

# Diario Concepción

Miércoles 8 de julio de 2026, Región del Biobío, N°6559, año XIX

INFORME DE POLÍTICA MONETARIA (IPOM) FUE PRESENTADO DESDE LA REGIÓN

## Biobío: proyectan inicio de recuperación económica a partir del próximo semestre

Expertos coinciden en que la zona aún enfrenta un escenario desafiante.

La economía del Biobío podría comenzar a mostrar señales de recuperación durante el segundo semestre de este año y consolidar un escenario

de mayor dinamismo entre 2027 y 2028. Ese fue uno de los principales mensajes que dejó la presentación del Informe de Política Monetaria (IPoM)

de junio de 2026 realizada en Concepción, donde economistas, representantes del sector privado y autoridades coincidieron en que, pese al complejo

inicio de año, existen fundamentos que permiten mirar con mayor optimismo el futuro económico de la región. [ECONOMÍA&NEGOCIOS PÁGS.12-13](#)

FOTO: ARCHIVO / DIARIO CONCEPCIÓN

### Menos del 1% de las atenciones médicas en Biobío corresponden a población migrante

POLÍTICA PÁG.4



FOTO: ARCHIVO / DIARIO CONCEPCIÓN



Piden cambios legales por presencia de internos mayores de edad en centro de menores de Coronel

CIUDAD PÁGS.6-7

Lota apuesta al todo o nada: ¿qué necesita para clasificar?

DEPORTES PÁG.15

Obra microscópica de estudiante UdeC recibe reconocimiento internacional

CIENCIA&SOCIEDAD PÁG.10

FOTO: FACULTAD CIENCIAS QUÍMICAS

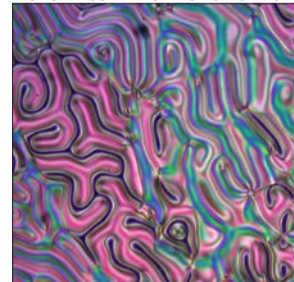

EDITORIAL: PREVENCIÓN EN SISTEMAS DE CALEFACCIÓN

## Verba volant scripta manent



## #FUETENDENCIA

La decisión del Ministerio del Deporte de otorgar un nuevo plazo a la productora de BTS para obtener los permisos que permitan realizar sus tres conciertos en el Estadio Nacional reactivó las reacciones de la ARMY. La medida generó diversas publicaciones y opiniones en X.

## VAL

@XOVAAAAL

Fan proyect: hacer un estadio para BTS en Chile.

## COOPERATIVA

@COOPERATIVA

Sigue la polémica por shows de BTS en Chile: Ministra Duco aseguró que el enojo ARMY debería ir contra la productora

## TUMEDIO

@TUMEDIO

Productoras (AGEPEC) responden al Gobierno tras el caso BTS: advierten que las nuevas multas e "incertidumbre regulatoria" harán que Chile deje de ser competitivo para grandes conciertos.

## TI3

@TI3

Ministra Duco emplaza a productora por conciertos de BTS en Chile: "Podrían haber presentado opciones de mitigación anteriores".

## SIDRAUSKI

@SIDRAUSKI

BTS tiene conciertos en todo el mundo y solo el césped de Chile va a tener problema.

## FERNANDO SALINAS

@SALINASFDO

Buena la defensa corporativa de la agrupación de Productores de espectáculos, pero el problema es con quienes contrataron a BTS y pusieron a la venta entradas en Chile sin tener la certeza de contar con el Estadio Nacional. Ese es el punto.

## LA TERCERA

@LATERCERA

Productoras de conciertos responden a Duco: "No anunciamos ni ponemos a la venta espectáculos de manera irresponsable"

## BTS DAILY CHILE

@BTS DAILY CHILE

La ministra del Deporte, Natalia Duco, en conversación con radio Bio Bio, confirmó que DG Medios tendrá una nueva oportunidad para presentar la documentación técnica necesaria para realizar los conciertos de BTS en el Estadio Nacional.

## ENFOQUE

## Biobío 2026: el mapa de navegación en tiempos de viraje



Julio Anativia Zamora  
Delegado Presidencial Regional Biobío

La descentralización no se declama; se ejerce. Que la Cuenta Pública de la Delegación Presidencial del Biobío se haya realizado en el Centro Cultural de Lebu, en la Provincia de Arauco, es más que un simple cambio de locación: es un mensaje político. En una región históricamente tensionada por el centralismo y la violencia rural, mover el eje hacia la "Ciudad del Viento" es un oportuno cable a tierra para una administración que apenas supera los cien días de gestión.

El balance presentado, que abarca de junio de 2025 a junio de 2026, expone la compleja costura de una transición institucional. Al asumir el

Presidente José Antonio Kast en marzo pasado, el nuevo equipo heredó una gestión regional en estado crítico. El diagnóstico inicial es crudo: un desempleo cercano al 10% —el más alto del país— espoleado por el doloroso cierre definitivo de Huachipato, la parálisis de aserraderos forestales y la crisis pesquera. A este cóctel económico se sumó la catástrofe de los devastadores incendios de enero de 2026, que cobraron 20 vidas y arrasaron más de cuatro mil viviendas en comunas como Penco y Tomé.

## Seguridad y Orden:

## El Retorno del Liderazgo

Frente a este escenario de postgue-

En junio de este año, la Junta de Vigilancia del Río Maipo y Aguas Andinas pidieron a la Dirección General de Aguas que declarara zona de escasez en la principal cuenca que abastece a Santiago. Ese mismo mes cerró el quinto mayo más seco en la capital desde 1967. La medida de excepción se ha vuelto rutina. Y esa rutina exige un nombre nuevo.

Lo propone un informe de la ONU lanzado en enero de 2026: "bancarrota hídrica". El estrés describe una presión todavía reversible; la crisis, un shock acotado que se supera. La bancarrota es otra cosa: insolvencia, extraer y contaminar más allá de lo que el sistema repone, mayor irreversibilidad, daño a acuíferos, humedales, suelos y glaciares que no se recupera en escalas humanas de tiempo.

Chile ya cumple esos criterios. La megasecuía acumula 15 años de déficit, alcanzando en algunas cuencas el 70%. El caudal del Maipo disminuyó en cerca del 25% en dos décadas. Y el glaciar Echaurren Norte perdió el 65% de su superficie desde 1955, se-

gún un estudio de la Universidad de Chile, publicado este año: fragmentado y cubierto de sedimentos, la irreversibilidad hecha paisaje. Mientras tanto, solo en el Biobío, cerca de 31 mil personas reciben agua en camión aljibe; en muchos casos, por falta de recursos para implementar soluciones definitivas. La emergencia se ha convertido en permanente.

Esta "bancarrota" exige gestionar dentro de nuevos límites, y ahí la infraestructura es decisiva en sus dos formas. La infraestructura "verde", que incluye soluciones basadas en la naturaleza, protege y restaura los ecosistemas que contribuyen a aumentar un capital natural tan importante como el agua. En los humedales, los suelos y la recarga de acuíferos se produce el "ahorro" que el informe de la ONU pide dejar de dilapidar. La infraestructura gris amplía las fuentes. UNESCO y el Banco Mundial coinciden: no se trata de elegir entre una y otra, sino de combinarlas, porque integrarlas reduce costos y riesgos.

El punto ciego en Chile no está

rra económica y climática, la impronta de la nueva administración se ha concentrado en dos vigas maestras: orden público y reactivación urgente. El retorno a los Comités Policiales y la creación de siete fuerzas de tarea en la Macrozona Sur muestran los primeros dividendos: una baja del 7,3% en homicidios.

Sin embargo, el desafío será que la fría estadística se traduzca en paz real en los barrios y rutas. El copiamiento del comercio ambulante ilegal en el Gran Concepción marcha en esa línea, pero exige consistencia para no ser un mero maquillaje urbano. La seguridad también debe garantizarse en las aulas, donde la promesa del proyecto "Escuelas Protegidas" busca devolver la convivencia a las comunidades educativas.

## Reactivación y Reconstrucción sobre la Marcha

En lo económico, el plan "Chile Sale Adelante" y el Panel de Seguimiento Gubernamental buscan desatar los nudos de 567 proyectos de inversión pública. Subsidios como el Cupón de Gas alivian el costo de la vida, pero la reactivación real dependerá de la Mesa Más Empleo y de des-

trabar los más de US\$ 1.178 millones de dólares en evaluación ambiental. Proyectos de infraestructura como el Paso Pichachén, la Ruta Nahuelbuta y la reconstrucción de los mercados de Talcahuano y Concepción son claves para recuperar la competitividad perdida.

Por su parte, la reconstrucción de las zonas siniestradas sigue siendo la herida abierta del Biobío. El llamado a aprobar la Reforma de Ley de Reconstrucción Nacional es una urgencia de sobrevivencia para inyectar 400 mil millones al Fondo de Emergencia. Mientras la política resuelve en Santiago, las familias de Viña o Ríos de Chile en Penco miden el éxito del Gobierno en la velocidad con que se levanten sus viviendas definitivas.

El Biobío de 2026 se encuentra en una encrucijada donde el voluntarismo ya no basta. Esta rendición de cuentas demuestra que las prioridades están bien diagnosticadas. El desafío de las nuevas autoridades será demostrar que la sintonía con el territorio, la participación ciudadana activa y la rigurosidad técnica pueden vencer la histórica inercia de un Estado que suele llegar tarde. La ruta está trazada; ahora toca ejecutar.

## Bancarrota hídrica



Alejandra Stehr  
Académica Facultad de Ingeniería UdeC  
Consejera CPI

en las obras, sino que en la estrategia y la gobernanza. Los proyectos que permiten aumentar o distribuir el agua tardan años en obtener permisos y las decisiones se toman proyecto por proyecto, sin una estrategia nacional que las ordene. La planificación debe ejecutarse en el territorio, cuenca por cuenca; es allí donde el agua se genera, se usa y se degrada, pero articulada desde una mirada nacional a largo plazo. Y esto no es solo ambiental: más del 60% de lo que Chile exporta es intensivo en agua. La seguridad hídrica es hoy una condición para la competitivi-

dad. Pero no habrá crecimiento sostenible si seguimos financiándolo con capital natural en quiebra.

Hablar de "bancarrota hídrica" no es declararla para Chile ni rendirse: es sumar a la discusión pública un concepto que nombra con precisión lo que ya estamos viviendo. Dejar de administrar una ilusión y empezar a construir, en verde y gris, con reglas y estrategia, dentro de los límites reales del territorio. El agua puede ser el pilar del próximo ciclo de desarrollo o su primera víctima. La diferencia depende de que la discusión parta del diagnóstico correcto

Las palabras vuelan, lo escrito permanece

## EDITORIAL

# Prevención en sistemas de calefacción

Una cifra, al menos, llamativa y que enciende una alarma, es el promedio de 28 incendios por año que se producen en Concepción a causa de estufas a leña.

La estadística de Bomberos es preocupante: entre los años 2023 y 2025 se registró un total de 83 incendios por inflamación de estufas a combustión lenta.

Desde la institución bomberil comentaron que la mayor cantidad de emergencias se registró durante 2024, mientras que en 2025 se observó una disminución significativa, retornando a niveles inferiores a los registrados en 2023.

José Ortiz Riquelme, cuarto comandante del Cuerpo de Bomberos de Concepción, señaló a Diario Concepción que normalmente se observa un aumento de incendios o principios de incendio al comenzar el invierno, siendo los más comunes aquellos provocados por aparatos tipo chimenea.

“Eso es histórico; el Cuerpo de Bomberos, cada vez que empieza el invierno, comienza a concurrir a principios de incendio en viviendas que tienen chimeneas debido a la mala mantención de sus estufas”, indicó.

Al referirse a las recomendaciones, el jefe institucional aseguró que, en el caso de las estufas a combustión, es fundamental preocuparse por la mantención de los ductos de extracción, labor que debe realizarse al inicio de cada temporada.

Un consejo que también comparten desde la Brigada de Emergencia de Agüita de la Perdiz, José Cáceres, dirigente de la agrupación, señaló que “hay que hacerle limpieza al tubo constantemente, a través de un rastrillo redondo que tiene puntas, el que se desliza y va eliminando el residuo adherido. También es importante cambiar los tubos cuando sea necesario; se recomienda realizar mantenciones dos



*Una adecuada mantención de estufas y chimeneas no solo ayuda a evitar incendios, sino que también contribuye a proteger a las familias y a reducir emergencias.*

o tres veces al año para evitar cualquier inflamación”.

Desde la SEC también destacaron la importancia de adoptar medidas preventivas asociadas al uso de sistemas de calefacción durante cada invierno.

Así, en un contexto de bajas temperaturas y aumento en el uso de sistemas de calefacción, el llamado de Bomberos, especialistas y organismos fiscalizadores es a no descuidar las medidas para prevenir incendios domiciliarios. Una adecuada mantención de estufas y chimeneas no solo ayuda a evitar incendios, sino que también contribuye a proteger a las familias y a reducir emergencias que, en muchos casos, pueden prevenirse con una revisión oportuna.

## ✉ CARTAS

### Cooperación en el SAE

Señor Director:

El debate sobre el Sistema de Admisión Escolar ha mostrado algo que va mucho más allá del propio sistema. Nos ha recordado que las personas observamos desde nuestras historias, emociones y experiencias. Por eso, el desacuerdo no siempre nace de la mala fe o de la desinformación, muchas veces surge porque miramos el mismo fenómeno con lentes distintos. Quizá la cooperación que hoy necesita este debate no consiste en pensar igual, sino en desarrollar la capacidad de comprender cómo el otro ha llegado a construir su mirada. Solo cuando somos capaces de observar nuestra propia forma de observar, el diálogo deja de ser una confrontación para convertirse en una posibilidad de comprensión. En tiempos de polarización, comprender, antes que convencer, sigue siendo una de las formas más profundas de construir educación.

*Dr. Felipe Marín Álvarez  
U. Andrés Bello*

### Señales para activar la economía

Señor Director:

La aprobación ambiental de proyectos de inversión por más de US\$16 mil millones durante los primeros 100 días del actual Gobierno, en el marco de su agenda para agilizar tramitaciones y reactivar la economía, es una buena noticia.

Conviene poner esta cifra en contexto. La tasa de desocupación subió a 9,4% en el trimestre marzo-mayo —su nivel más alto en cinco años—, mientras el último Índice Mensual de Actividad Económica (Imacec) acumula cinco meses consecutivos de caída y enfrenta un escenario de contracción económica sostenida.

En ese escenario, Chile debe seguir empujando la ruta del crecimiento. La infraestructura ha sido históricamente un motor de

empleo, y destrabar estas iniciativas debe seguir siendo prioridad también para los servicios evaluadores. En medio de un ciclo económico débil, agilizar la inversión que ya está aprobada —y seguir acelerando la que viene— es de las pocas palancas inmediatas con las que cuenta el país. Necesitamos más señales como esta.

*Gustavo Díaz  
Instituto Libertad*

### De Luz y Oscuridad

Señor Director:

La juventud LGBTIQ+ enfrenta importantes desafíos derivados de la homofobia, la transfobia y otras formas de rechazo a la diversidad. La 11.ª Encuesta Nacional de Juventudes de Chile (INJUV, 2025) revela que un 19,9% se identifica como parte de esta comunidad, y de ellos, un 80,1% expresa interés en formar una familia. Asunto que muchos Estados de Centro y Sudamérica aún ponen en tela de juicio.

En salud mental existen grandes desafíos. Un 16,6% de las personas presenta síntomas moderados de ansiedad y/o depresión y un 45,9% ha sufrido acoso o abuso sexual, cifra que asciende al 64,2% en mujeres. Asimismo, un 30,3% ha sido víctima de violencia digital. La Fundación Todo Mejora y el programa #HoraSegura reportan que las cifras se elevan entre las juventudes trans y no binarias, sobre todo en entornos escolares y familiares.

Los datos subrayan la urgencia de políticas públicas que garanticen entornos seguros y promuevan el respeto a la diversidad. Es imperativo fortalecer los sistemas de información sobre violencias hacia estas ciudadanía y promover una cultura inclusiva y legitimadora, testimoniando la resiliencia de colectivos que siguen avanzando hacia un futuro más justo.

*Dr. Víctor R. Yáñez Pereira  
Universidad Autónoma de Chile*



Envíe sus cartas, con una extensión máxima de 1.400 caracteres, con espacios vía email a:

◆ [contacto@diarioconcepcion.cl](mailto:contacto@diarioconcepcion.cl)

◆ Cochrane 1102, Concepción

La correspondencia debe consignar claramente la identidad del remitente y su número de teléfono. Hacemos presente que el diario no puede constatar fehacientemente la identidad del autor de la correspondencia y reproduce la indicada por éste, deslindando ulterior responsabilidad.

La Dirección se reserva el derecho de seleccionar, extractar, resumir y titular las cartas recibidas, sin explicación alguna y evitando cualquier discusión con el remitente.

## Sólo 4 comunas

de la Región del Biobío registraron más de 1.900 atenciones médicas a migrantes durante el 2025.

Aníbal Torres Durán  
anibal.torres@diarioconcepcion.cl

Todas las personas en Chile tienen derecho a recibir atención en el sistema de salud público, sin distinción de nacionalidad. Este compromiso incluye a la población extranjera, a quien se le garantizan los servicios médicos fundamentales sin importar su estatus migratorio. Lo anterior, de acuerdo con la Ley 20.584 que regula los derechos y deberes que tienen las personas en relación con acciones vinculadas a su atención de salud y también la Circular A15 N.º 6 de 2015 del Ministerio de Salud.

Así, a pesar de la apertura del sistema, el impacto real de la población migrante en la red es menor de lo que suele pensarse. En la Región del Biobío, de las 2 millones 604 mil consultas médicas anuales registradas por el Departamento de Estadísticas e Información de Salud (DEIS) del Minsal, las atenciones a extranjeros representan apenas el 0,79%.

En detalle, durante todo el año 2025, se registraron 20 mil 644 consultas médicas de migrantes en la región. Aunque esta cifra supera los registros de 2023 (15 mil 494) y 2024 (19 mil 613), se mantiene todavía por debajo de los niveles alcanzados en 2022, 2021 e incluso antes de la pandemia, en 2019.

Asimismo, de las más de 20 mil atenciones, por tipo de consulta 19 mil 765 corresponden a otras morbilidades, 287 a salud mental, 484 a otras respiratorias, 65 por asma, 500 cardiovascular, 102 ginecológica, 372 por IRA alta, 11 obstétrica y 27 a síndrome bronquial obstructivo, entre otras.

### Comunas

Al desglosar los datos territorialmente, se evidencia que la demanda no es homogénea en Biobío, sino que las atenciones de la población extranjera se concentran en 4 comunas que superan las 1.900 atenciones médicas en el sistema de salud.

En específico, la comuna que concentra más consultas médicas es Concepción con 7 mil 901 (un 1,97% del total); le sigue San Pedro de la Paz con 2 mil 638 consultas (un 1,53% del total); también está Los Ángeles con 2 mil 100 consultas (un 0,73% del total); y Talcahuano con 1.969 consultas, lo que representa un 1,04% en la comuna.

Paralelamente, comunas como Tucapel, San Rosendo, Quilleco y



FOTO: ARCHIVO / DIARIO CONCEPCIÓN

RADIOGRAFÍA A CONSULTAS

# Menos del 1% de las atenciones médicas en Biobío corresponden a población migrante

El Ministerio de Salud registró 20 mil consultas de ciudadanos extranjeros en la Región durante 2025. Concepción lidera las cifras con más de 7.900 prestaciones, equivalente al 1,97% del total de la comuna.

Nacimiento no registraron atenciones médicas a migrantes durante el 2025.

### Partos

Aunque la población migrante tiene un impacto marginal en las consultas médicas globales, la cifra experimenta un incremento sustancial cuando se examinan los nacimientos registrados a nivel regional y nacional.

En la arista de partos, el índice de consultas de migrantes en Biobío aumenta significativamente. De los 13 mil 848 partos atendidos

en la Región, el 7,55% corresponden a pacientes de nacionalidad extranjera con un total de 1.046, con un aumento sostenido desde el año 2021.

En detalle, en 2025, 578 fueron partos normales, 358 por cesárea de urgencia y 110 por cesárea electiva.

### Nacional

A nivel nacional, el año pasado esta proporción escaló de forma histórica hasta alcanzar el 22% de la natalidad del país, registrándose 39.214 partos de migrantes sobre

un total de 178.179 nacimientos.

Al analizar el perfil médico de estas últimas atenciones, las estadísticas muestran que la gran mayoría correspondió a partos normales, con un total de 22.013 procedimientos. A esto le sigue una proporción considerable de cesáreas de urgencia, las cuales sumaron 12.022 casos, mientras que las cesáreas electivas o programadas se ubicaron en el tercer lugar con 4.925 intervenciones.

### OPINIONES

X @MediosUdeC  
contacto@diarioconcepcion.cl

# Política

Diario Concepción  
contacto@diarioconcepcion.cl

CONTINÚA SU TRAMITACIÓN

## Sala Cuna Universal: Comisión de Educación del Senado aprobó el proyecto

La Comisión de Educación del Senado avanzó en la discusión en particular del proyecto de Sala Cuna Universal, iniciativa que se encuentra en primer trámite constitucional y cuenta con discusión inmediata. El proyecto busca equiparar el derecho a sala cuna para trabajadoras y trabajadores.

Uno de los principales puntos abordados fue la indicación presentada por el Ejecutivo para modificar el Código del Trabajo, de manera que la cobertura de la ley no se limite únicamente a las salas cuna con reconocimiento oficial, sino que también incluya a aquellas que cuentan con autorización de funcionamiento.

Durante la sesión, la comisión aprobó por mayoría materias relacionadas con la autorización y reconocimiento para el funcionamiento de los establecimientos, el copago y la creación y financiamiento del Fondo de Sala Cuna.

Según indicó la Cámara Alta, en el debate, la senadora Yasna Provoste y el senador Vlado Mirosevic manifestaron sus reparos porque no se fortaleciera la obligación de asegurar el "reconocimiento oficial del Estado", acompañado de un cronograma para su implementación, como una fórmula para "elevar los estándares".

Desde el Ejecutivo, en tanto, se insistió en que la mayoría de los establecimientos operan con "autorización", aunque se precisó que "todos son fiscalizados".

Asimismo, la comisión respaldó por mayoría, con 3 votos a favor y 2 votos en contra, la incorporación del copago.

Se espera que durante las próximas jornadas continúe la tramitación del proyecto, con el objetivo de concretar su despacho desde la Comisión de Educación y avanzar en su discusión legislativa.

La instancia aprobó aspectos relacionados con el copago, la cobertura para establecimientos con autorización de funcionamiento y la creación del Fondo de Sala Cuna, mientras continúan pendientes definiciones sobre su financiamiento.

FOTO: GOB.CL



### OPINIONES

X @MediosUdeC  
contacto@diarioconcepcion.cl

FOTO: CAROLINA ECHAGÜE M.

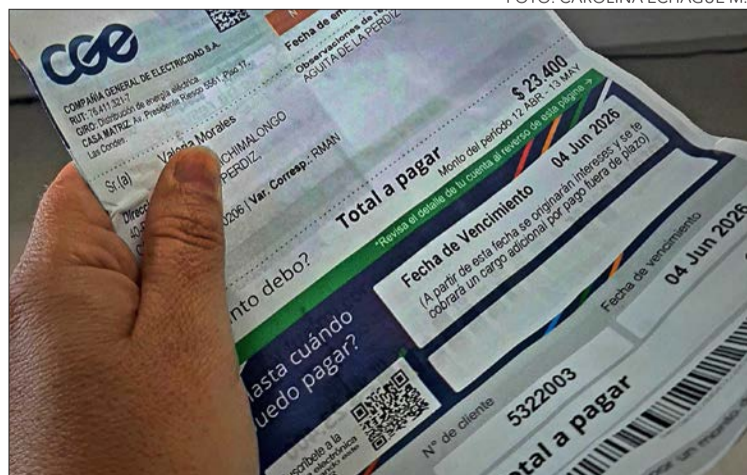

## Cámara de Diputados votará iniciativa que busca estabilizar las tarifas eléctricas

La Comisión de Minería y Energía despachó a la Sala de la Cámara de Diputadas y Diputados el proyecto que protege a los consumidores frente a nuevas alzas de las cuentas eléctricas y fortalece la seguridad y calidad del servicio.

La iniciativa estabiliza el valor de las tarifas eléctricas, extiende hasta 2027 el subsidio para los hogares más vulnerables y establece

un mecanismo para renegociar contratos de suministro eléctrico. Todo esto con el fin de reducir el costo de la energía para los clientes regulados.

La propuesta también establece un sistema para evitar que las deudas acumuladas por las reliquidaciones tarifarias se cobren de una sola vez a los usuarios. Para ello, el Estado utilizará el Fondo

de Estabilización de Tarifas para pagar inicialmente esos montos a las empresas eléctricas y luego recuperará los recursos de parte de los usuarios de manera gradual.

Adicionalmente, el proyecto aborda los procesos de fijación de tarifas eléctricas para evitar nuevos retrasos y futuras reliquidaciones que puedan afectar las cuentas de la luz.

## La Asociación Nacional de Trabajadores

del Servicio Nacional de Reinserción Social Juvenil se ha movilizado en las últimas horas.

Cecilia Bastías Jerez  
cecilia.bastias@diarioconcepcion.cl

EN EL CIP-CRC

# Piden cambios legales por presencia de internos mayores de edad en centro de menores de Coronel

**Gremios acusan ataques reiterados, uso de armas hechizas y falta de sanciones efectivas, mientras el Servicio de Reinserción Social Juvenil destaca millonarias inversiones y el refuerzo de la seguridad.**

Una crisis de seguridad al interior del Centro de Internación Provisoria y Régimen Cerrado (CIP-CRC) de Coronel, ex Cereco, fue denunciada por dirigentes gremiales, tras asegurar que hay una escalada sostenida de hechos violentos que mantiene en riesgo a trabajadores y jóvenes, en medio de cuestionamientos a la gestión institucional y llamados a cambios estructurales.

“Como ya viene siendo un tema repetitivo desde hace un buen tiempo a la fecha, se vienen sucediendo hechos de violencia al interior de los centros de administración directa que dependen de nuestro servicio, y especialmente en la región lo que sucede en el CIP-CRC de Coronel”, afirmó Raúl Fuentealba Guzmán, presidente regional de la Asociación Nacional de Trabajadores del Servicio Nacional de Reinserción Social Juvenil (Antrase RSJ).

El dirigente detalló que la situación se ha vuelto cotidiana para los funcionarios. “Si se dan cuenta, nuestro centro es uno de los más violentos del país. El decomiso de armas hechizas es de todos los días. Entonces, aquí también hacemos un llamado a la autoridad para que vea el tema de la infraestructura”, sostuvo.

Agregó que este escenario afecta

a los propios usuarios del sistema. “Esta ola de violencia que ataca al CIP-CRC de Coronel, y también a otros centros del país, va en contra de los propios jóvenes que nosotros atendemos”, indicó.

Fuentealba explicó que el perfil de la población atendida complejiza la convivencia interna. “Nosotros atendemos una población que es bastante diversa: tenemos jóvenes que van desde los 14 años y sobre-

pasan los 20 años; tenemos jóvenes imputados, condenados, mayores, menores. También atendemos a mujeres mayores, menores, imputadas y condenadas”, señaló.

Ante este panorama, el presidente regional de Antrase RSJ apuntó a la falta de respuestas concretas por parte de la autoridad frente a las reiteradas denuncias. “Tenemos una cantidad importante de trabajadores y de trabajadoras que son agredidos por los jóvenes, y, al final de cuentas, cuando los tutores y nuestras tutoras son agredidos, no pasa nada”, acusó.

Según el dirigente, los gremios han insistido en propuestas que van desde medidas inmediatas hasta cambios legales de fondo. “Hace poco tuvimos una reunión con el seremi de Justicia, Robert Contreras, donde le hicimos entrega de un documento en el que planteábamos una serie de medidas (...) pero hasta el momento no hemos tenido una respuesta concreta”, indicó.

La principal necesidad que plantean desde la agrupación gremial es la de modificar la Ley N°20.084 para permitir mayor flexibilidad en el manejo de la población penal juvenil. “Atendemos jóvenes desde los 14 a los 18 años, pero si uno comete un delito a los 17 años y es condenado a 10 años, podríamos tener hoy día un joven de hasta 27 años, 11 meses y 29 días”, acotó.

FOTO: ARCHIVO / DIARIO CONCEPCIÓN





A la denuncia también adhirió Alejandro Saavedra, dirigente de Anfur Biobío, quien describió un escenario de pérdida de control dentro del recinto. “Lo que pasa es que hace dos semanas los jóvenes, cuando quieren conseguir algo o mover al funcionario, toman el control del centro; hay que tener eso en claro”, afirmó.

En la misma línea, Saavedra relató episodios recientes que reflejan la gravedad de la situación. “Hace dos semanas le tiraron orina al funcionario, entonces ya no es soportable. Es denigrante estar trabajando sin respuesta, sin que tenga ninguna sanción el joven que agredió”, sostuvo.

Saavedra advirtió que la ausencia de consecuencias estaría profundizando la violencia. “Al fin y al cabo, el joven hace lo que quiere y no pasa nada. Seguimos con los jóvenes en el interior del centro sin poder moverlos, sin poder sancionarlos. Cuando no hay consecuencias, las acciones se siguen repitiendo y siguen aumentando”, señaló.

#### Adultos y adolescentes

La legislación permite que los condenados por delitos cometidos

siendo menores de 18 años puedan permanecer en el sistema hasta cerca de los 28 años. “Entonces, obviamente que esa es una situación que nos pone en alerta, porque es complicado que convivan adultos de 25 o 26 años con jóvenes de 14 o 15 años”, explicó Fuentealba.

Ambos dirigentes subrayaron la influencia que puede tener un infractor de ley adulto por sobre uno adolescente, por lo que también plantean la apertura de la sección juvenil del penal El Manzano como una alternativa para trasladar a mayores de edad que presenten conductas de alto riesgo, junto con la urgencia de contar con espacios adecuados de segregación interna para manejar eventos críticos.

Por su parte, la decana de la Facultad de Comunicación, Historia y Ciencias Sociales de la Universidad Católica de la Santísima Concepción (UCSC), Nadia Castro, señaló que, “jurídicamente, es viable avanzar en la postura de los trabajadores. Actualmente, muchos adolescentes continúan en centros juveniles incluso después de cumplir los 18 años, por lo que los funcionarios solicitan que sean trasladados a secciones juveniles dentro de cárceles de adultos”.

La convivencia entre jóvenes adultos y adolescentes en un mismo espacio, según detalló la académica, “podría generar una influencia relevante en la comisión de nuevos delitos”.

Entre los aspectos positivos, la iniciativa permitiría segmentar de mejor forma a los internos según su edad, evitando que personas mayores de 20 años compartan espacios con otras de entre 14 y 17 años. “Además, permitiría liberar cupos en los centros juveniles, que actualmente presentan una alta congestión”, precisó Castro.

“Como contraparte, trasladar a jóvenes adultos a cárceles de adultos podría reducir sus posibilidades de reinserción social, al situarlos en un entorno con un enfoque más punitivo que educativo”, advirtió.

#### Servicio de Reinserción

Frente a estos cuestionamientos, la directora regional subrogante del Servicio Nacional de Reinserción Social Juvenil del Biobío, Glenda Alarcón, aseguró que se han implementado diversas medidas para mejorar la seguridad del centro coronelino.

“En los últimos 12 meses se han

invertido más de \$600 millones para restaurar y mejorar la infraestructura, lo que incluye la próxima recepción de la Unidad de Separación de Grupo”, indicó.

Asimismo, detalló que “se suma la renovación total del circuito de cámaras del recinto, proyectada a corto plazo por un monto de \$400 millones, lo que fortalecerá de manera significativa la tecnovigilancia del centro”.

La autoridad agregó que se está piloteando un nuevo sistema de control de visitas y que existe coordinación permanente. “Mantenemos un trabajo permanente de coordinación con Gendarmería de Chile para reforzar la seguridad, lo que se ha traducido en una presencia más continua de la Unidad Especial de Seguridad y Protección (USEP) al interior del recinto”, señaló.

Además, destacó el trabajo conjunto con el Ministerio Público y la Defensoría Penal Pública para avanzar en la formalización de denuncias por hechos constitutivos de delito, junto con la revisión de procedimientos internos.

#### OPINIONES

X @MediosUdeC  
contacto@diarioconcepcion.cl

# Ciudad

CALLE DE CONCEPCIÓN

## Arrau Méndez

Ubicada en el sector de Pedro de Valdivia Bajo, esta arteria es clave para el desplazamiento peatonal y vehicular, así como para el cruce sobre la línea férrea.

FOTOS: CAROLINA ECHAGÜE M.

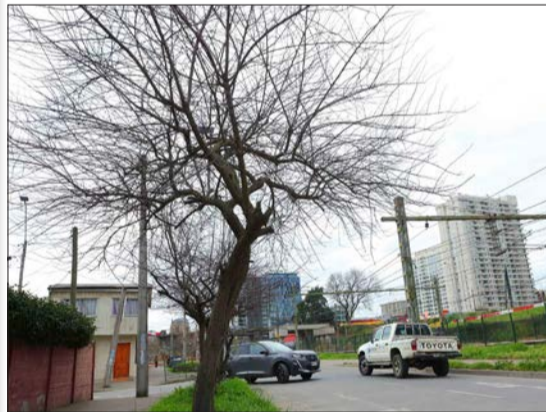

## Ciudad

Diario Concepción  
contacto@diarioconcepcion.cl

Con el objetivo de promover la detección temprana del cáncer de mama, la asociación Pescadores Industriales del Biobío, junto a la Fundación Arturo López Pérez (FALP), desarrolló por quinto año consecutivo un operativo preventivo que este año benefició a cerca de 400 personas en la Región del Biobío.

De acuerdo con los antecedentes entregados por el gremio, la pesca industrial en la región cuenta con una importante participación femenina, ya que cerca del 50% de la fuerza laboral del sector corresponde a mujeres; una realidad que motivó el desarrollo de esta iniciativa enfocada en la prevención de una de las principales causas de muerte entre las mujeres en Chile.

El programa contempló 11 jornadas de atención, iniciadas el 15 de junio, mediante una clínica móvil y personal especializado que recorrió las instalaciones de Camanchaca, Landes, Blumar, FoodCorp y Nutrisco, realizando exámenes gratuitos y acciones de educación preventiva dirigidas tanto a trabajadoras como a mujeres de comunidades cercanas.

“Este programa refleja el valor que tiene la colaboración cuando se pone al servicio de las personas. Gracias a esta alianza nacida hace cinco años con la Fundación Arturo López Pérez, hemos logrado acercar la prevención a miles de mujeres que muchas veces enfrentan dificultades para acceder a este tipo de exámenes. Nos llena de orgullo que esta iniciativa no solo beneficie a las trabajadoras de las empresas, sino también a mujeres de comunidades

PESCADORES INDUSTRIALES DEL BIOBÍO JUNTO A FUNDACIÓN ARTURO LÓPEZ PÉREZ

# Operativo de prevención del cáncer de mama benefició a cerca de 400 personas en Biobío



FOTO: CEDIDA

**La iniciativa, desarrollada por quinto año consecutivo, contempló 11 jornadas de atención gratuita.**

vecinas, del mundo de la pesca artesanal y, este año en particular, a mujeres de localidades afectadas por los incendios forestales del verano pasado”, comentó la

gerente de Asuntos Públicos de Pescadores Industriales del Biobío, Verónica Ceballos Barrón.

Como parte del despliegue, la clínica móvil llegó hasta la plaza

de Lirquén, donde atendió a vecinas de las poblaciones Geo Chile, Vista Hermosa y Miramar, sectores afectados por los incendios del verano pasado.

Según informó el gremio, en ese operativo se realizaron 36 exámenes preventivos, los que se suman a más de 120 efectuados a mujeres de comunidades cercanas a las empresas y a más de 200 realizados a trabajadoras de la pesca industrial.

“Cuando se trata de prevenir una de las principales causas de muerte en mujeres del país, todos los esfuerzos son necesarios, más aún cuando, producto de tragedias que han golpeado fuertemente a la región, muchas personas ven limitado su acceso a atenciones de salud. La pesca industrial es parte del ADN del Biobío y es una actividad con rostro de mujer. Y así como ha sido protagonista de su desarrollo, también ha acompañado a sus comunidades en momentos difíciles. Por eso, creemos que nuestro compromiso va más allá de la actividad productiva y se expresa poniendo nuestras capacidades y alianzas al servicio de las personas”, agregó Ceballos.

Desde Pescadores Industriales del Biobío destacaron además que, desde 2022, esta alianza con FALP ha permitido realizar más de 1.900 mamografías a trabajadoras de la pesca industrial de Coronel, Talcahuano y Tomé, además de mujeres de la pesca artesanal de las caletas Cocholgüe, Coliumo y Lo Rojas, en la Región del Biobío, y de Pelluhue y Duao, en la Región del Maule.

### OPINIONES

X@MediosUdeC  
contacto@diarioconcepcion.cl

## Comienzan postulaciones al Subsidio de Arriendo

Hasta el próximo viernes 7 de agosto estarán abiertas las postulaciones al Llamado Regular del Subsidio de Arriendo 2026. Este beneficio del Ministerio de Vivienda y Urbanismo (Minvu) entrega un apoyo temporal a familias que actualmente arriendan o necesitan arrendar una vivienda, pero que requieren un aporte del Estado para complementar el pago mensual.

El subsidio entrega un monto total de 170 UF, que se paga mensualmente con un tope de 4,2 UF, lo que permite a las familias beneficiadas cubrir una parte del valor del arriendo, mientras que el resto debe ser pagado directamente por el grupo familiar.

El beneficio puede ser utilizado de manera consecutiva o fragmentada, permite el cambio de vivienda a cualquier región del país y no impide que las familias beneficiadas puedan postular, en el futuro, a un subsidio para comprar una vivienda.

Para acceder al Subsidio de Arriendo 2026, las personas interesadas deben tener un mínimo de 18 años de edad y contar con su Cédula Nacional de Identidad vigente. En el caso de personas extranjeras, deben presentar la Cédula de Identidad para Extranjeros.

La postulación debe realizarse, al menos, con un cónyuge, conviviente civil, conviviente o hijo. Sin



FOTO: CEDIDA / MINVU

embargo, las personas que tengan más de 60 años al momento de postular no necesitan contar con un núcleo familiar.

También se debe estar inscrito en el Registro Social de Hogares (RSH) y no superar el tramo del 70% de calificación socioeconómica.

Solo se permitirá una postulación por hogar en este llamado.

Otro requisito importante es acreditar un ahorro mínimo de 4 UF en una cuenta de ahorro para la vivienda al momento de postular. Esta cuenta debe estar a nombre del postulante, su cónyuge o con-

vierte civil.

Asimismo, el grupo familiar debe acreditar ingresos mensuales de entre 7 UF y 25 UF. En el caso de familias de más de tres integrantes, el ingreso máximo permitido aumenta en 8 UF por cada persona adicional.

La postulación se podrá realizar de dos formas: en línea o de manera presencial.

Para postular en línea, las personas deben ingresar al sitio web [www.minvu.cl](http://www.minvu.cl), acceder a la plataforma de Arriendo en Línea e iniciar sesión con su ClaveÚnica. Allí deberán completar la información solicitada y seguir los pasos indicados por el sistema.

Por otro lado, se podrá realizar la postulación de forma presencial en las oficinas del Serviu regional, presentando los antecedentes requeridos para el proceso.

no sólo destaca la calidad técnica de la fotografía, sino también el valor estético de la investigación en cristales líquidos.

DE LA INTERNATIONAL LIQUID CRYSTAL SOCIETY

# Obra microscópica de estudiante UdeC recibe reconocimiento internacional

Noticias UdeC  
contacto@diarioconcepcion.cl

Una imagen nacida en el laboratorio y construida a partir de horas de investigación fue distinguida por una de las principales organizaciones internacionales dedicadas al estudio de los cristales líquidos. Se trata de «Nematic Symphony», fotografía científica desarrollada por Diego Donoso Ruiz, estudiante del Magíster en Ciencias con mención en Química de la Universidad de Concepción, que fue seleccionada como imagen destacada del mes de enero de 2026 por la International Liquid Crystal Society (ILCS).

Este reconocimiento no sólo destaca la calidad técnica de la fotografía, sino también el valor estético de la investigación en cristales líquidos. La imagen será exhibida en la página principal del sitio web de la ILCS y formará parte de su galería permanente, una vitrina que goza de gran prestigio mundial y busca difundir la belleza de estos sistemas complejos, frecuentemente capturados mediante microscopía con luz polarizada.

“Este logro visibiliza ante la comunidad internacional no solo el trabajo del estudiante, sino también las líneas de investigación desarrolladas en nuestra Facultad en el área de cristales líquidos y materiales moleculares”, destacó Paulina Hidalgo Córdova, Directora de la tesis de Diego y académica del Departamento de Química Orgánica de la FCQ de la UdeC.

## La pasión por los materiales funcionales

Diego Donoso cursó su licenciatura en la UdeC y, desde entonces, ha desarrollado un profundo interés por el diseño de materiales moleculares. Según explica, su incursión en esta área comenzó durante la pandemia, motivado por Jorge Vergara Catalán del mismo Departamento.

“Lo que se mantiene persistente en cuanto a lo que fue el pregrado y actualmente es el diseño de materiales moleculares, que es lo que realmente me apasiona, es el diseño de moléculas orgánicas nuevas”, comenta Diego sobre su línea

La fotografía científica trasciende el laboratorio, difundiendo la belleza de cristales líquidos como una cautivadora expresión artística de la investigación de frontera.

FOTO: FACULTAD DE CIENCIAS QUÍMICAS

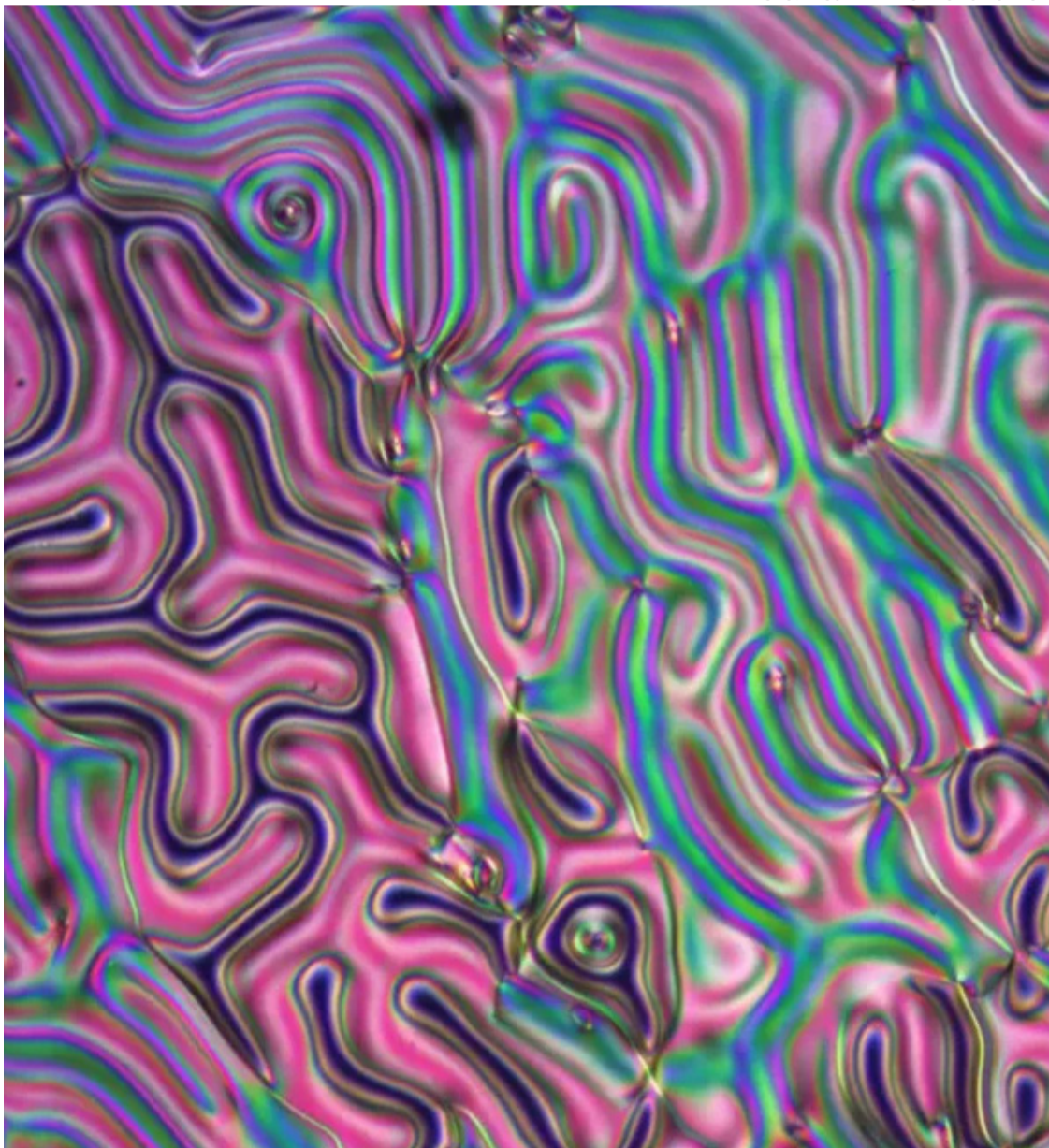

de investigación. “Tenemos la ventaja de que las moléculas nuevas las podemos estudiar y podemos predecir su comportamiento de cierta forma”.

Su trabajo actual en el Magíster, bajo la dirección de la profesora Paulina Hidalgo, se centra en el control de estructuras moleculares para generar materiales funcionales. Es en este rigor científico donde surge la oportunidad de combinar la investigación con la fotografía científica.

## Detrás de ‘Nematic Symphony’

La obtención de la imagen ganadora no fue producto del azar, sino de un proceso metódico de exploración científica. El estudiante describe que la imagen busca entender cómo los cambios a nivel molecular se manifiestan en estructuras gigantes, utilizando microscopía de luz polarizada para revelar comportamientos de los cristales líquidos.

“Esta imagen corresponde a un estudio en base a la química

fundamental”, profundizó Diego, “más que buscar una aplicación, es entender cómo los cambios en el sistema se manifiestan a nivel gigante”.

Sobre el minucioso proceso técnico para capturar la imagen, detalla que “fueron horas y horas de trabajo, así que porque nunca sale a la primera. Por cada foto, me tomo cuatro o cinco horas para poder obtener algo satisfactorio y que yo me sienta feliz con lo que voy a mostrar”.

Para Diego, la fotografía científica cumple un rol fundamental más allá del registro de datos: “Busco un poquito más la parte bonita, me gusta resaltar un poco eso del área porque me encanta”.

## Un éxito compartido

Al reflexionar sobre el impacto de este reconocimiento, Diego destaca la importancia de su formación y el apoyo recibido en la Facultad. En un gesto de gratitud hacia sus mentores, subraya el rol determinante de sus directores de tesis y guías académicos.

“Si bien yo fui quien tomó la foto y estuve horas en el microscopio, fueron los profesores quienes me han enseñado y han puesto estos estándares de calidad, que son los que me llevaron a que me reconozcan en este premio”, afirma, refiriéndose especialmente a la profesora Paulina Hidalgo y al profesor Jorge Vergara.

Este reconocimiento internacional no sólo visibiliza el alto nivel de la investigación realizada en la FCQ de la Universidad de Concepción, sino que también subraya cómo la pasión y la curiosidad científica pueden trascender las fronteras del laboratorio, convirtiéndose en una expresión artística capaz de cautivar a la comunidad científica global.

## OPINIONES

X@MediosUdeC  
contacto@diarioconcepcion.cl

## Ciencia & Sociedad



FOTO: NOTICIAS UDEC

Noticias UdeC  
contacto@diarioconcepcion.cl

DE ESTUDIANTES DE POSTGRADO

# Expoposter 2026 abre convocatoria para fortalecer la divulgación científica

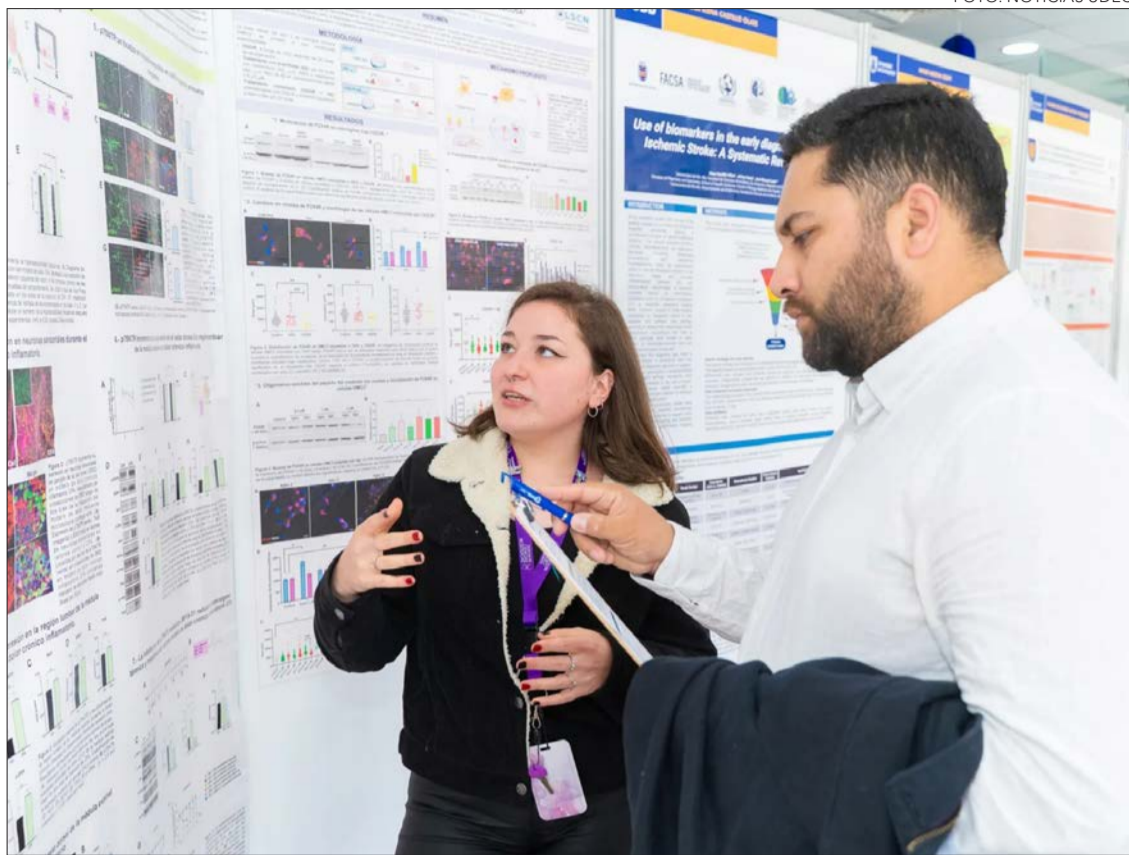
El encuentro busca fortalecer el intercambio académico y la divulgación científica entre estudiantes de postgrado de las universidades del CRUCH de las regiones del Biobío y Ñuble.

La investigación desarrollada por estudiantes de postgrado volverá a convertirse en protagonista con una nueva versión del V Encuentro de Estudiantes de Postgrado CRUCH Biobío-Ñuble, Expoposter 2026, iniciativa que reunirá a jóvenes investigadores e investigadoras de universidades del CRUCH de las regiones del Biobío y Ñuble para compartir sus trabajos con la comunidad académica, a través de la presentación de pósters científicos.

Podrán participar estudiantes regulares de universidades adscritas al Consejo de Rectores de la Región del Biobío o Ñuble, que no excedan el tiempo de permanencia estipulado en sus respectivos programas.

Cada póster premiado por área OCDE (Ciencias Naturales; Ingeniería y Tecnología; Ciencias Médicas y de la Salud; Ciencias Agrícola; Ciencias Sociales; Humanidades) recibirá un monto de \$150.000, según evaluación de una comisión de académicos de programas de postgrado UdeC.

Las inscripciones estarán abiertas hasta el 24 de agosto de 2026, a las 23:59 horas, a través del siguiente formulario.

Los pósters deberán ser entregados físicamente en las dependencias de la Dirección de Postgrado (Edmundo Larenas 234, Concepción) hasta el 7 de septiembre a las 12:00 horas. La exposición se realizará el 10 de septiembre de 2026, entre las 09:30 y las 12:00 horas, en el Hall de la Facultad de Ciencias Químicas de la Universidad de

Concepción.

Para conocer los requisitos completos, criterios de evaluación y rúbrica de calificación, revisa las bases del concurso.

### OPINIONES

X @MediosUdeC  
contacto@diarioconcepcion.cl

## Segunda Jornada de Enfermedades Pulmonares Intersticiales del Sur de Chile contribuirá a la formación en medicina

El encuentro académico, a realizarse los próximos 10 y 11 de julio en el Auditorio de la Facultad de Medicina de la Universidad de Concepción, es organizado por Fundación Aire e invita a médicos, médicas y profesionales de la salud a ser partícipes para promover el intercambio de experiencias clínicas.

El evento contará con un destacado programa científico organizado por la Dra. Valeria Pozo y el Dr. Matías Florenzano.

Durante las jornadas, se abordarán temáticas fundamentales para la atención de pacientes con enfermedades pulmonares intersticiales, entre ellas el diagnóstico y clasificación de las EPI, el manejo integral y la rehabilitación, el trabajo multi-

disciplinario, la evaluación funcional y la fibrosis pulmonar progresiva, además del abordaje de las enfermedades del tejido conectivo y sus tratamientos.

La actividad contempla la participación de reconocidos especialistas nacionales, y busca generar un espacio de aprendizaje, actualización y colaboración entre los distintos equipos de salud que participan en el cuidado de estos pacientes.

Las inscripciones continúan abiertas y los cupos son limitados. Los valores de inscripción son de \$50.000 para médicos, \$40.000 para médicos socios SMS y \$35.000 para otros profesionales, destinándose lo recaudado en beneficio de los pacientes de Fundación Aire.

FOTO: CEDIDA



y la ejecución de grandes obras viales son calificados como clave para la reactivación de la economía local.

ANTE DESEMPLEO, MENOR INVERSIÓN Y CIERRES INDUSTRIALES

# Biobío: proyectan inicio de recuperación económica a partir del próximo semestre

El Informe de Política Monetaria (IPoM) fue presentado desde la región. Expertos coinciden en que la zona aún enfrenta un escenario desafiante, cuyo mayor dinamismo se prevé entre 2027 y 2028.

FOTO: NICOLÁS PINO



**Bruno Rozas Hinayado**  
contacto@diarioconcepcion.cl

La economía del Biobío podría comenzar a mostrar señales de recuperación durante el segundo semestre de este año y consolidar un escenario de mayor dinamismo entre 2027 y 2028.

Ese fue uno de los principales mensajes que dejó la presentación del Informe de Política Monetaria (IPoM) de junio de 2026 realizada en Concepción, donde economistas, representantes del sector privado y autoridades coincidieron en que, pese al complejo inicio de año, existen fundamentos que per-

miten mirar con mayor optimismo el futuro económico de la región.

Bajo el nombre "IPoM Junio 2026: Proyecciones económicas para un nuevo ciclo", la actividad fue organizada por la Cámara de la Producción y del Comercio (CPC) Biobío junto a la Sociedad de Fomento Fabril (Sofofa) y el Banco Central (BC).

El seminario contempló un panel técnico moderado por el economista Carlos Smith, integrado por el vicepresidente del BC, Alberto Naudon, y el director de Políticas Públicas de Sofofa, Rodrigo Mujica.

## Principales mensajes

Uno de los mensajes centrales del IPoM apuntó a que el contexto externo continúa siendo favorable para Chile. Alberto Naudon explicó que, tras el cierre del informe, el escenario internacional incluso mejoró respecto de lo previsto inicialmente.

"Desde el cierre del informe hasta hoy, el precio internacional del crudo ha bajado y eso nos va a ayudar a que el proceso de control de inflación sea más rápido", afirmó.

El vicepresidente del Banco Central agregó que la economía mundial ha mostrado una resi-

liencia superior a la esperada, pese a las tensiones geopolíticas registradas durante las últimas semanas.

Según explicó, el crecimiento global continúa siendo impulsado por el desarrollo de la inteligencia artificial, cuyo impacto positivo sobre la productividad y la inversión ha permitido sostener la demanda internacional, manteniendo además elevados los precios del cobre, uno de los principales productos de exportación del país.

"Cuando uno mira el escenario internacional, ve un escenario que es favorable para la economía chilena, con precios del cobre que van a seguir siendo altos, un crecimiento adecuado de nuestros socios comerciales y, si bien las condiciones financieras en este contexto pueden ser un poco más apretadas, cuando uno mira el panorama general, es un escenario externo positivo", sostuvo.

"Yendo a lo local, sin lugar a dudas el inicio del año en términos de actividad fue más débil de lo que pensábamos", señaló, precisando que esa desaceleración responde principalmente al comportamiento transitorio de algunos sectores ligados a los recursos naturales.

Pese a ello, explicó que el Banco Central proyecta una aceleración gradual de la actividad durante los próximos años. De hecho, aunque el crecimiento esperado para 2026 fue corregido a la baja, las estimaciones para 2027 y 2028 fueron revisadas al alza debido a que el mayor dinamismo económico comenzaría a materializarse desde el próximo año.

Naudon agregó que el país continúa mostrando "dos velocidades". Mientras la inversión presenta perspectivas favorables, impulsada principalmente por los sectores minero y ener-

gético, el consumo privado permanece más debilitado debido a un mercado laboral que todavía no recupera completamente su dinamismo.

Precisamente, esa recuperación de la inversión fue uno de los ejes que atravesó todo el encuentro. El presidente de la CPC Biobío, Álvaro Ananías, valoró que el Banco Central presente el IPoM en regiones, argumentando que ello permite comprender con mayor profundidad las particularidades territoriales y entregar mejores señales para el desarrollo regional.

Ananías sostuvo además que el diálogo permanente entre el Banco Central, los gremios empresariales y las regiones permite generar información que posteriormente facilita la construcción de políticas públicas y decisiones de inversión más acertadas.

“Es bueno que se acerquen a los gremios, que conversen con nosotros, porque de alguna forma, si bien el Banco Central no es el que diseña la política económica, entrega señales al mercado que son valoradas”, afirmó.

Respecto del escenario regional, el dirigente reconoció que 2026 ha sido un año particularmente complejo debido al menor crecimiento económico, el impacto que aún generan las tensiones internacionales sobre el precio del petróleo y los costes logísticos, además de la estrecha situación fiscal del país.

Sin embargo, aseguró que durante los últimos meses han comenzado a aparecer proyectos capaces de cambiar el panorama económico del Biobío. Entre ellos mencionó la adjudicación de la Ruta Pie de Monte, el acuerdo entre CAP y AZA para desarrollar una nueva planta industrial, las inversiones anunciadas para el Centro Logístico Puerto Coronel y la aprobación del proyecto de tierras raras.

“Son señales positivas que esperamos que generen un impulso para que la región empiece a desarrollarse”, afirmó. Añadió que, de concretarse además iniciativas vinculadas al financiamiento para la reforestación, el segundo semestre podría comenzar a mostrar un cambio de tendencia, proyectando que “el próximo año empecemos a salir”.

Desde Sofofa, Rodrigo Mujica coincidió en que la prioridad

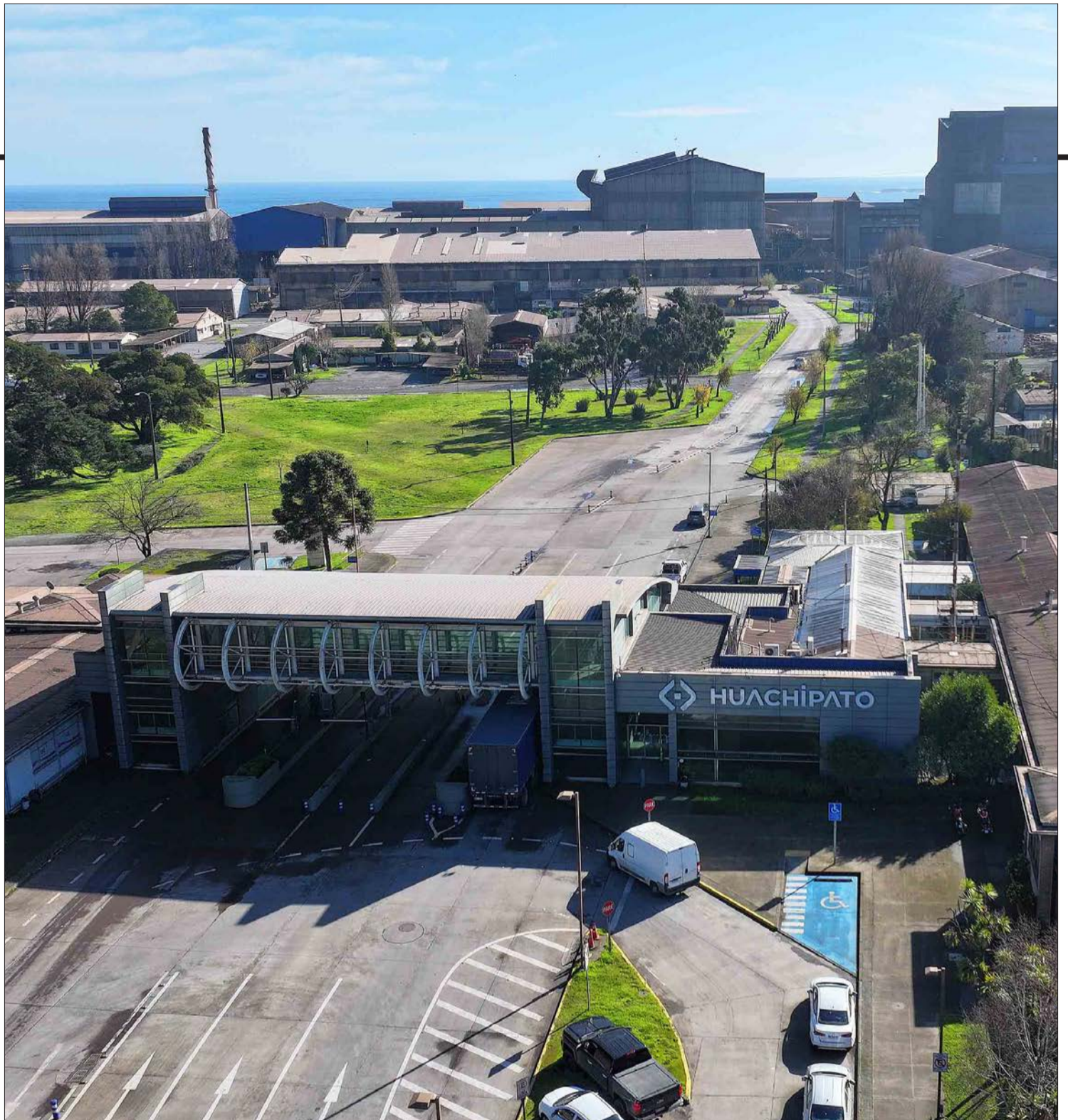

inmediata debe ser recuperar la inversión como principal motor del crecimiento regional.

El economista explicó que durante los últimos años el Biobío ha evidenciado una disminución importante en la cantidad de proyectos de inversión en áreas como infraestructura, industria, energía e inmobiliaria, situación que terminó debilitando tanto la creación de empleo como la actividad económica.

“Creemos que es fundamental poder trabajar para facilitar la implementación y materialización de proyectos de inversión y, con ello, la creación de empleo”, sostuvo.

Mujica añadió que iniciativas como el proyecto conjunto entre Huachipato y AZA representan verdaderos motores para la economía regional, ya que permiten reactivar cadenas productivas, fortalecer la competitividad y mejorar la conexión del Biobío con otros territorios.

“Todos los proyectos, como el de Huachipato con AZA por ejemplo, son detonantes o motores de crecimiento regional”, afirmó, destacando que la coordinación entre el sector público y el privado resulta indispensable para concretar esas inversiones.

El director de Políticas Públicas de Sofofa también manifestó que, aunque las proyecciones nacionales muestran un ajuste en el crecimiento esperado para este año, existe confianza en que el Biobío pueda exhibir un desempeño mejor que el registrado en 2025.

Una visión similar planteó el director ejecutivo de Corfo Biobío, James Argo: “Nos hace tener números reales de lo que está ocurriendo acá en la Región del Biobío”.

**Mirada de Gobierno**

Durante la jornada también se abordó la relación entre crecimiento económico y seguridad.

El seremi de Seguridad Pública del Biobío, Richard Soto, sostuvo que comprender el escenario económico resulta esencial para anticipar los desafíos futuros del país y de la región.

“Es conveniente tener claridad respecto a los temas económicos, ya que es lo que le dará auge al país”, señaló, agregando que la colaboración público-privada debe ir acompañada de condiciones adecuadas como la ciberseguridad y el fortalecimiento institucional.

El delegado presidencial regional, Julio Anativia, sostuvo que el desarrollo termina reflejándose en la vida cotidiana de las personas, permitiendo que las pequeñas empresas crezcan, que más jóvenes accedan a un empleo y que las familias recuperen estabilidad económica gracias a ingresos permanentes.

**OPINIONES**

X @MediosUdeC  
contacto@diarioconcepcion.cl

## Cultura & Espectáculos

Fuera de los históricos integrantes Mauricio Melo, Alberto Rojas y Julián Peña, Los Santos Dumont lo integran Marcelo Díaz, Nicolás Ferrada y Pablo Romero.

Hace unos días, el grupo celebró la reedición en vinilo de uno de sus álbumes claves "Similia Smimilibus". Disponible en edición especial materializada a través de Solo Vinilos.

Mauricio Maldonado Quilodrán  
mauricio.maldonado@diarioconcepcion.cl

ESTE 10 DE JULIO A LAS 19.30 HORAS EN LA SALA PRINCIPAL

# Banda penquista Los Santos Dumont presenta "Canciones Chilenas" en el Teatro Biobío

Un encuentro con la historia musical de nuestra Región y del país, es lo que prometen Los Santos Dumont este 10 de julio -19.30 horas- en la sala principal del Teatro Biobío. El sexteto penquista presentará "Canciones Chilenas", una selección de diversas canciones de artistas y bandas que han marcado nuestra identidad musical nacional tales como Violeta Parra, Congreso, Víctor Jara, Los Ángeles Negros, Los Blops, Los Prisioneros, Los Vidrios Quebrados y Los Tres.

"Desde siempre que hacemos covers, al comienzo de nuestra carrera hacíamos versiones de bandas sesenteras como Los Beatles, Kings, Pink Floyd, entre otros, y a comienzos de los 2000 nos invitaron a un proyecto muy bonito, producido por Álvaro Henríquez, que se llamó 'Después de vivir un siglo'. Un disco tributo a Violeta Parra, en que 13 bandas reversionamos diversos temas de ella y a nosotros nos tocó 'La jardinera'. Una experiencia difícil, pero muy gratificante. Y tiempo después, nos ofrecieron participar de un proyecto muy raro de Sony Music, en el que mezclaban artistas muy distintos, y nosotros tocamos un tema de Los Bric a Brac, banda chilena de los sesenta similar a los The Mamas & the Papas", contó Mauricio Melo, guitarrista de Los Santos Dumont en conversación con Diario Concepción.

Palabras a las que agregó que "y el año 2024 cuando decidimos volver y hacer un concierto por nuestro 34 años, además de invitarnos al Festival REC, decidimos el hacer algo especial, rindiéndole tributo a Jorge González. Y así entonces, con los años, nos fuimos reencontrando con la música chilena, además de ser todos quienes integramos Los Santos, súper melómanos".

La histórica agrupación local desplegará un repertorio con un setlist que incluye canciones de Congreso, Víctor Jara, Los Ángeles Negros, Los Blops, Los Prisioneros, Los Vidrios Quebrados, entre otros. Además, interpretarán sus grandes e inolvidables clásicos.



Así serán cerca de diez las canciones nacionales, que reversionará el sexteto penquista, además de presentar sus temas más populares e icónicos de su discografía. "Estamos saliendo de un ciclo de conciertos de 'Con un día en el ático (Y lo que encontramos allí)', por lo que nos iríamos despidiendo de aquellas canciones, o sea, no es que no las volveremos a tocar más, habrá un espacio para los clásicos.

### Celebración en familia

Destacar igualmente, que la banda penquista contará con algunos invitados especiales, quienes serán parte integral del repertorio del

show. Entre ellos destaca la participación de Sebastián Orellana, integrante de La Big Rabia; Javier Toloza (Cantáreman); y el multiinstrumentista Gregorio Madinagoitia, reconocido por haber acompañado a los también penquistas Los Bunkers durante las 100 fechas de su reciente gira Unplugged. "Son grandes amigos nuestros y que sus respectivas propuestas nos 'vuelan la cabeza', así que de a poco iremos confirmando más nombres que se sumarán a aquella especial noche", acotó Melo.

Las entradas para Los Santos Dumont y "Canciones Chilenas", aún se encuentran disponibles a través del sistema Ticketplus o en el sitio web

del Teatro Biobío.

Fuera de este show, y a modo de proyecciones, el grupo penquista estaría preparando un material discográfico que cristalizará aquella larga y ecléctica relación revisitando canciones del catálogo nacional. "Queremos grabar un EP con cuatro canciones de las que tocaremos este viernes en el Teatro Biobío, entre ellas 'Pintando azul el mar', de Los Blops; y posiblemente algo de Los Vidrios Quebrados, nuestra gran inspiración e influencia como banda", cerró el experimentado guitarrista.

### OPINIONES

X @MediosUdeC  
contacto@diarioconcepcion.cl

FOTO: CEDIDA / CORPORACIÓN CULTURAL DE SAN PEDRO DE LA PAZ



## Trompetista Leafar Riobueno realizará concierto gratuito y masterclass en San Pedro de la Paz

La Corporación Cultural San Pedro de la Paz será escenario de una destacada jornada musical este sábado 11 de julio, cuando reciba la primera fecha de la Gira al Sur de Chile 2026 que reúne al trompetista venezolano Leafar Riobueno y al pianista chileno Felipe Latorre, en una programación que contempla una masterclass para instrumentistas de bronce y un recital abierto al público. La iniciativa, organizada por la Universidad de Tal-

ca, contempla presentaciones en tres ciudades del sur del país: San Pedro de la Paz, Puerto Varas y Valdivia.

Así el itinerario en la comuna sampedrina partirá a las 15:00 horas con una clase magistral para instrumentos de bronce, dirigida a estudiantes y músicos interesados en profundizar sus conocimientos técnicos e interpretativos junto a uno de los trompetistas más reconocidos de Latinoamérica. Las inscripciones para

esta actividad se encuentran abiertas a través del correo leafar.riobueno@utalca.cl.

Posteriormente, a las 19:00 horas, ambos intérpretes ofrecerán un concierto gratuito, cuyo repertorio reúne algunas de las obras más representativas para trompeta y piano, incluyendo composiciones de Johann Baptist Georg Neruda, Joseph Haydn, Georg Friedrich Händel, Guillaume Balay y Alexander Goedicke.

## Deportes



### Huachipato y CD Alemán definirán en juego 3

El básquetbol de Huachipato jugó en su casa, ganó 74-69 a CD Alemán y emparejó la serie, liderados por los 24 puntos y 13 rebotes de Pedro Martins. Del lado germano, el máximo anotador fue Renato Figueroa, con 15 puntos, y ahora

la serie se definirá en tercer juego este sábado, a las 19 horas, en el gimnasio Otto. El vencedor jugará las semifinales contra el otro equipo del Biobío, Omega, que superó 76-71 a UDE Temuco para llevarse la serie por un inapelable 2-0.

SERÁ LOCAL ANTE OSORNO

# Lota apuesta al todo o nada: ¿qué necesita para clasificar?

FOTO: FACEBOOK DEPORTES LOTA SCHWAGER



Paulo Inostroza  
paulo.inostroza@diarioconcepcion.cl

Le tocó cerrar contra los dos súper punteros de la Segunda División y solo le servía ganar a ambos. Parecía casi imposible, pero Lota Schwager se trajo un notable 2-0 desde su visita a Colchagua y este domingo (15.30 horas) tendrá que vencer a Osorno en Coronel y esperar otros resultados para entrar entre los tres o cuatro primeros e ir por el ascenso.

El portero Patricio Silva comentó que “este triunfo contra Colchagua fue importantísimo porque teníamos que ganar sí o sí. Estamos en una posición que por un lado es incómoda, pero también con la ilusión latente de meternos en la zona de arriba”.

Al respecto, analizó que “clasificar no depende ciento por ciento de nosotros, pero vamos a jugar nuestra opción. No ha sido un año fácil, pero se nos han dado algunos resultados que nos tienen con chances. Este fin de semana hay que ir de nuevo por esos tres puntos”.

El guardameta indicó que “ha sido una temporada de altos y bajos, pero me quedo con la entrega de este equipo. Es un gran grupo que en los momentos más difíciles nos hemos sostenido en pie. No siempre se han dado los resultados como

**Equipo de Renato Ramos ganó en cancha de Colchagua y llega con vida a esta última fecha de fase regular. El portero Patricio Silva analiza cómo será la última fecha y las chances de entrar al grupo de arriba.**

uno quiere, pero trabajamos para estar arriba. Contra Colchagua se nos dieron los goles porque en otros partidos nos faltó concretar. Esta vez, las que tuvimos, anotamos. Tuvimos esa fortuna que en otros partidos no ocurrió”.

Enfrente estará el único invicto de la Zona Sur y puntero con 23 puntos. “Osorno está clasificado, pero es complicado y hay que jugar con seriedad, sin pensar en eso. La idea es jugar el domingo, todos los partidos en simultáneo. Me parece bien porque así se da una definición más transparente. Ahora, lo primero es ganar nosotros y después ver qué pasa”.

Osorno (23) y Colchagua (22) ya están clasificados. Linares (13) está tomando el tercer puesto y General Velásquez (13) el repechaje. Lota hoy

está fuera con 12. Paralelamente, Linares recibirá a Colchagua y General Velásquez a Rengo.

Silva advirtió que “es un torneo corto, un tanto extraño, pero hay que adaptarse. Recién estamos empezando el semestre y ya estamos definiendo si quedamos arriba o abajo. En lo personal, siento que hemos ido de menos a más. Las primeras fechas no jugué, intenté aportar desde otra vereda y siempre me preparé. Me llegó la oportunidad y creo que estuve a la altura”.

Por último, afirmó que “es importante el apoyo de la gente. Sabemos que estamos al debe con ellos, pero que sepan que la entrega no se trasa y saldremos a ganar el domingo”.

#### OPINIONES

X @MediosUdeC  
contacto@diarioconcepcion.cl

## “Nano” Díaz da pistas de qué puestos debe reforzar: “Esto es muy dinámico”

D. Concepción avanzó anticipadamente en Copa Chile, tras ganar 2-0 a Temuco, y ya piensa en lo que viene, incluyendo el retorno a la acción en el torneo nacional.

El técnico Fernando Díaz comentó que “hubo una misma oncena que jugó tres o cuatro partidos para ir dándole rodaje a una idea y, cuando las cosas van bien hay que mantenerlas, no desarmarlas”.

El “Nano” agregó que “más allá de que lo más importante es salir de abajo en el torneo nacional, es bueno para el club y la gente competir en Copa Chile y seguir avanzando. Clasificar es darle alegría a la gente y al jugador”.

Insistió en que “todos los partidos hemos buscado lo mismo. Desde que perdimos con la U hasta ahora, con mucho ataque

por las bandas, mucho buscar el uno contra uno. Las transiciones han sido rápidas y eso hay que sostenerlo”.

Llegaron Riquelme y “Chapa” Martínez. ¿Se sumará alguien más? El DT apuntó que “en algún momento nos faltó lateral izquierdo y apareció Varas mostrando muy buen rendimiento. Hoy tenemos dos laterales de gran nivel. Pensábamos traer extremos, pero Cavalleri, Ethan y Jara están haciéndolo muy bien y ya no es el puesto que nos complica. Esto es muy dinámico”.

Sí enfatizó que “nos quedan dos cupos, pero aún estamos conversando en qué puestos. Se fue Suárez, pero un central tampoco es prioridad. Nuestro equipo hoy es competitivo, pero sí hay que tener más variantes”.

FOTO: FACEBOOK DEPORTES CONCEPCIÓN



## CLASIFICADOS

### JUDICIALES Y LEGALES

#### EXTRACTO

Primer Juzgado Civil de Concepción, causa V-285-2025. Por resolución de fecha 17 de junio de 2026, en autos sobre interdicción por demencia y nombramiento de curador, se cita a audiencia de parientes de doña Nilse Norminda Asenjo Hitschfeld, cédula de identidad 3.657.186-1, el 13 de julio del 2026 a las 10:30 horas, la referida audiencia se realizará vía remota, a través de la aplicación zoom, a través de la aplicación zoom, en el ID 4234288261 (https://zoom.us/j/4234288261), previa coordinación al correo electrónico jc1\_concepcion@pjud.cl.

# Servicios

Santoral: Eugenio

**EL TIEMPO**

HOY **10/12**

JUEVES 10/12

VIERNES 9/12

SÁBADO 8/13

SANTIAGO 9/17

RANCAGUA 8/14

TALCA 6/11

LOS ÁNGELES 9/12

CHILLÁN 7/11

TEMUCO 9/11

VALDIVIA 9/13

PTO. MONTT 6/16

**RADIACIÓN UV**

RIESGO	TIME*	ÍNDICE
<span style="color: purple;">■</span> extremo	10	11 o más
<span style="color: red;">■</span> muy alto	25	8 a 10
<span style="color: orange;">■</span> alto	30	6 a 7
<span style="color: yellow;">■</span> moderado	45	3 a 5
<span style="color: blue;">■</span> bajo	60 o más	0 a 2

\*Tiempo Máximo recomendado de exposición (minutos).

## NUESTRA REGIÓN



**BUQUE VARADO EN LA BAHÍA DE TALCAHUANO**  
FOTO: ANTONIA ROA E

## TELÉFONOS

Ambulancias:	131	Inf. Toxicológica:	2- 635 3800
Bomberos:	132	V. Intrafamiliar:	800 220040
Carabineros:	133	Delitos Sexuales:	565 74 25
Investigaciones:	134	Defensa Civil:	697 16 70
Fono Drogas:	135	Fono VTR:	600 800 9000
Inf. Carabineros:	139	Fono Essbí:	600 33 11000
Fono Familia:	149	Fono CGE:	800 800 767

## FARMACIAS DE TURNO

<b>CONCEPCIÓN</b> Barrio Salud • Barros Arana 541 <b>(Atención durante las 24 horas)</b> Ahumada Cruz Verde • Av. Juan Bosco 501 • Av. Roosevelt 1694
<b>SAN PEDRO (Atención durante las 24 horas)</b> Ahumada • Michimalonco 1120 (Atención durante las 24 horas)
<b>CHIGUAYANTE</b> Salcobrand • Manuel Rodríguez 575
<b>TALCAHUANO (Atención durante las 24 horas)</b> Cruz Verde • Av. Colón 300

NUESTRA CIUDAD Diario Concepción

¡ENVÍANOS TU FOTO!

Mándanos un registro de algún punto de la Región del BíoBío que quieras mostrar y aparece en la nueva sección Nuestra Ciudad de Diario Concepción

Formato horizontal [contacto@diarioconcepcion.cl](mailto:contacto@diarioconcepcion.cl)