

RECURSOS ENTREGADOS POR LA SUBSECRETARÍA DE DESARROLLO REGIONAL Y ADMINISTRATIVO

## \$1.500 millones: 12 municipios locales no han rendido fondos sobre protección de mascotas

También en Biobío, siete municipalidades declararon no haber realizado jornadas de rescate animal ni de control de población.

La Contraloría General de la República (CGR) revisó el manejo de recursos públicos destinados al bienestar

animal en Chile. En esa línea, el organismo dio a conocer un reporte sobre el Programa de Tenencia Responsable

de Animales de Compañía, donde detectó importantes falencias en la ejecución, rendición y fiscalización de

los recursos transferidos a municipalidades entre 2017 y marzo de 2026. El análisis señala que, en ese periodo,

los municipios recibieron \$33.647 millones para desarrollar programas asociados a la "Ley Cholito". CIUDAD PÁG.4



FOTO: CEDIDA

**EREDE 2026:**  
Autoridades nacionales y de la región llegan hasta Los Ángeles para discutir sobre la ruta económica del Biobío

ECONOMÍA&NEGOCIOS PÁGS.12-13

Ampliación de mall en Autopista considera nuevos accesos y más áreas verdes

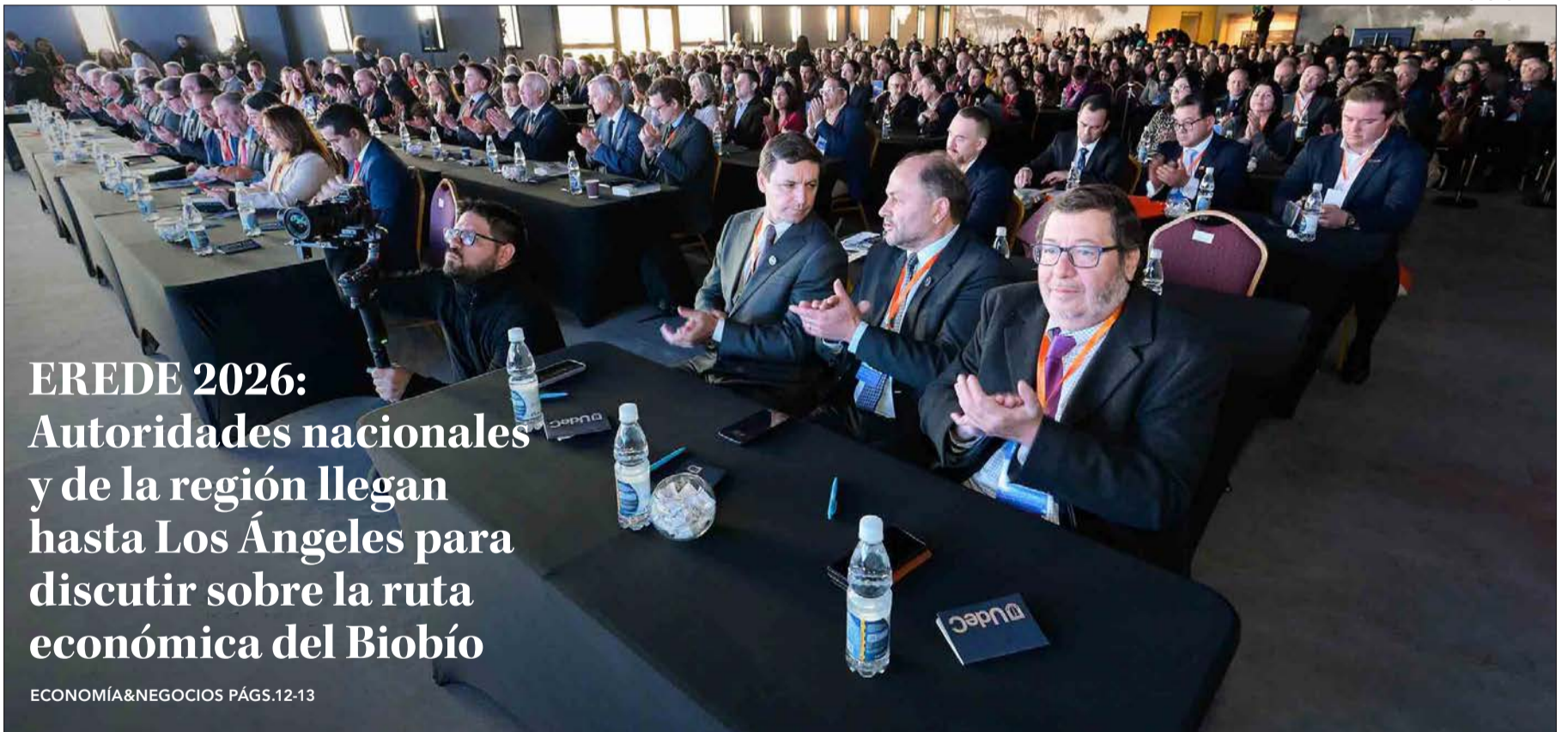
CIUDAD PÁGS.6-7



FOTO: CAROLINA ECHAGÜE M.

El último adiós a Vladimir Ramírez, un líder que dejó huella en la educación local

CIUDAD PÁG.9

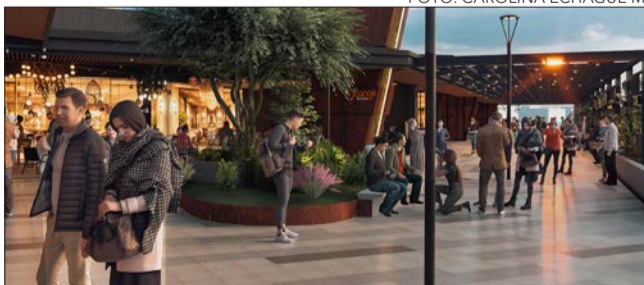

FOTO: COEMCO

Verba volant scripta manent



#FUETENDENCIA

El rechazo por parte del Senado a la acusación constitucional contra el exministro Nicolás Grau ha marcado la pauta política. La noticia ha generado debate en la plataforma X.

**CAROLA DUQUE**  
@CARITODUQUER

Notable exposición de Patricio Zapata, abogado constitucionalista, hizo trizas los cuatro capítulos de la acusación contra Nicolás Grau. Qué manera más elegante de dejar en ridículo a Republicanos, Libertarios y PDG.

**JOSÉ LUIS TREVIA**  
@JOSETREVIA

Con la tontería de acusación que presentaron dejaron envalentonado a Grau y ahora hay que escucharlo en la radio. Háganse cargo

**ALEXLIZANA**  
@ALIZANAI1958

Una pérdida absoluta de tiempo y recursos. La derecha no tiene un plan claro de gobierno y tienden a armar estos tinglados para ganar tiempo y hacer ruido y echar humo sobre las cosas trascendentes. Espero que ahora se dediquen a lo suyo y legislen en serio.

**NUNUTZA ALARCÓN**  
@NUNY\_A\_Q

No creo que se hayan equivocado. Aquí la decisión se tomó mucho antes de ver el libelo acusatorio. No les importó la responsabilidad política de Grau, seguían insistiendo con el dolo y que era x la proyección, jamás fue eso, sino la mentira en las bases del cálculo.

**DIEGONUÑEZ**  
@DIEGONUNEZSM

Se perdió tiempo legislativo valioso, dividieron al oficialismo. Con las presentaciones del consejo fiscal autónomo y de la dipres, se contradujo las cifras presentadas por Quiroz. Además no llegaron a 20 votos en ningún capítulo de la AC, fracaso absoluto.

**DANIELA**  
@DANYROMOMATUS

La acusación Constitucional contra Grau nació fracasada, se los dijo el Consejo Fiscal Autónomo, la acusación no tenía mérito. Pero Republicanos y libertarios insistieron en su vocación por el show y la pérdida de tiempo.

ENFOQUE

## Cuando la salud deja de esperar

**Daniel Pacheco Ponce**  
Seremi de Gobierno del Biobío



Más de 3 mil pacientes oncológicos de la Región del Biobío se encontraban con garantías de atención retrasadas cuando el Ministerio de Salud decretó la Alerta Oncológica en abril de este año mandatado por el Presidente José Antonio Kast. Hoy, cerca de la mitad de esos casos ya registra una respuesta concreta y la región dispone de más de \$8.500 millones adicionales para acelerar diagnósticos, consultas, cirugías y tratamientos. No es solo una inversión histórica para la salud regional; es la evidencia de que una política pública bien ejecutada puede transformarse en oportunidades de vida para miles de familias.

En materia oncológica, el tiempo no es una variable adminis-

trativa. Es un factor que puede marcar la diferencia entre un diagnóstico oportuno, un tratamiento efectivo o una enfermedad que avanza mientras el paciente espera. Por eso, reducir las listas de espera no constituye únicamente un desafío de gestión sanitaria; es una decisión profundamente humana y una de las expresiones más concretas del compromiso del Estado con la vida.

La Alerta Oncológica decretada por la ministra May Chomalí, representa precisamente esa convicción. La decisión de destinar más de \$154 mil millones a nivel nacional, de los cuales \$8.500 millones corresponden a la Región del Biobío, busca responder a una realidad que durante años

acumuló miles de pacientes con garantías retrasadas. Lo relevante es que esta política no se quedó en el anuncio. Ya comienza a mostrar resultados concretos.

Actualmente, cerca del 50% de los casos GES identificados en la región ya ha sido resuelto, permitiendo que alrededor de 1.500 pacientes hayan iniciado o retomado sus procesos de diagnóstico, cirugía o tratamiento. Detrás de esas cifras existen historias personales, familias que recuperan la esperanza y personas que vuelven a confiar en que el sistema público puede responder cuando más se necesita.

Este avance demuestra que las políticas públicas generan confianza cuando son capaces de combinar recursos, planificación y capacidad de gestión. La coordinación entre el Ministerio de Salud, Fonasa, los Servicios de Salud y los hospitales de la red pública está permitiendo utilizar de mejor manera la infraestructura existente, ampliar la oferta asistencial y acelerar prestaciones que, en enfermedades como el cáncer, no admiten postergaciones.

En este contexto, la Provincia de Arauco ofrece un ejemplo del camino que debe seguir fortale-

ciendo la salud pública regional. La normalización de la Unidad de Imagenología del Hospital Provincial Dr. Rafael Avaria Valenzuela de Curanilahue constituye una inversión estratégica que trasciende la construcción de nueva infraestructura (\$1.800 millones de pesos). La reciente ampliación y modernización de su Unidad de Imagenología permitirá reducir brechas diagnósticas, fortalecer la capacidad resolutoria del recinto y acercar tecnología de alto nivel a miles de habitantes de la provincia.

Quedan desafíos importantes. Las listas de espera siguen siendo una preocupación permanente y será necesario mantener este esfuerzo en el tiempo para consolidar el progreso alcanzado. Sin embargo, hoy existen señales concretas de que es posible avanzar cuando las prioridades se traducen en decisiones, recursos y capacidad de ejecución.

Cuando un paciente deja de esperar una consulta, cuando un examen permite detectar a tiempo una enfermedad o cuando un hospital fortalece su capacidad para atender a toda una provincia, la salud pública deja de ser una promesa y se convierte en una realidad que salva vidas.

¿Han de ser necesarias las Humanidades en la Medicina? ¿Conoce la Medicina al ser que trata de sanar? ¿Puede ser ésta ignorante de quién es o qué necesita la persona que es objeto de su labor? Estas preguntas y muchas más surgen de la convergencia de las Humanidades y la Medicina.

Porque la Medicina, si quiere ser fiel a su vocación más profunda (y muchas veces olvidada), no puede reducirse solo al conocimiento del cuerpo enfermo. Debe preguntarse también por el sujeto que habita ese cuerpo. No basta con conocer la fisiología, la anatomía o la farmacología si se desconoce el mundo interior de aquel que sufre. La enfermedad nunca ocurre en abstracto. La neumonía no ocurre en la radiografía de tórax ni en los exámenes de laboratorio, sino en un ser concreto, en una biografía determinada, en una

historia familiar, social, espiritual y afectiva

Pero, ¿qué son las Humanidades? No son simplemente un conjunto de saberes antiguos, ni una colección de disciplinas destinadas al cultivo intelectual. Las humanidades son, ante todo, aquellas formas de conocimiento que buscan comprender al ser humano en su totalidad. Allí donde la ciencia mide, clasifica y explica, las humanidades preguntan por el sentido, la experiencia, la conciencia, la libertad, el sufrimiento, la belleza, la muerte y la esperanza.

Pertenecen a ellas la filosofía, la literatura, la historia, la antropología, el arte, la ética, la espiritualidad y todas aquellas disciplinas que intentan acercarse al misterio de la condición humana. No estudian al hombre como un objeto más dentro del mundo, sino como un ser que in-

## Humanidades y Medicina



**Nicolás Saá Muñoz**  
Instituto de Bioética de la Facultad de Medicina UCSC

terpreta, ama, teme, recuerda, decide, escucha y anhela.

“La Medicina es la más humana de las ciencias, la más científica de las Humanidades y el más artístico de los oficios”. Esto nos indica la posición quiasmática (del griego chiasma que significa cruzado) como paradigma de interdependencia que se establece entre la Medicina y las Humanida-

des siendo ésta última fuente que proporciona significado, contexto y perspectiva para la situación del paciente.

Las Humanidades no alejan a la Medicina de la ciencia, sino que le recuerdan para quién existe. Y allí, en esa comprensión, la Medicina se vuelve no solo eficaz, sino también profundamente humana e íntegra.

Diario Concepción

Fundado el 20 de mayo de 2008 en la provincia de Concepción

Director: Vladimir Araya

Editor General: Jorge Enriquez Carrera

Representante Legal: Carolina Rosales Durán

Dirección: Cochrane 1102, Concepción

Teléfonos: (41) 23 96 800

Correo: contacto@diarioconcepcion.cl

Web: www.diarioconcepcion.cl

X: @MediosUdeC

*Las palabras vuelan, lo escrito permanece*

## EDITORIAL

**E**ste miércoles se conoció una fuerte caída del Imacec, el cual, por quinto mes consecutivo retrocedió y figuró en un 0,9%. A lo anterior, se suma también el aumento en la tasa de desempleo que en Biobío llegó a un 9,8%, rozando los dos dígitos.

Sin duda, se trata de un escenario poco auspicioso, al cual se suma la crisis forestal en la zona, vinculada a los despidos que hemos visto en las últimas semanas.

Bajo ese contexto, la articulación público-privada y de la academia es relevante para revertir una situación que, en todo caso, lleva en declive desde hace años, sobre todo, debido a la falta de crecimiento regional y nacional.

En ese sentido, las declaraciones del biministro de Economía y Minería, Daniel Mas, y del ministro del Trabajo, Tomás Rau, durante el Erede 2026 Los Ángeles, también apuntaron a la tramitación y aprobación rápida de la Megarreforma, como una vía concreta que espera el Gobierno sirva para revertir la crisis económica que atraviesa el país.

“No podemos perder más tiempo” señaló el ministro Mas.

Recordemos que en Biobío hay expectativa, además, porque parte de dichos recursos, vinculados al paquete de medidas económicas presentadas por el Gobierno, está anunciado que irán al proceso de reconstrucción tras la ca-

# Soluciones para recuperar la economía



*La región necesita inversión, certezas y medidas que permitan recuperar la confianza y dinamizar la creación de empleo.*

tástrofe por los recientes incendios que vivimos en el Gran Concepción, específicamente en Penco y Concepción.

Por su parte, el ministro Rau detalló la conformación de una Mesa de Trabajo interministerial enfocada en la creación de 5.500 nuevos empleos. “Cada punto de desempleo en el Biobío son 7.700 personas buscando sin éxito trabajo”, dijo Rau en la instancia empresarial.

En suma, la caída de la actividad económica, el aumento del desempleo y la crisis de sectores estratégicos como el forestal no admiten más diagnósticos, ni dilaciones y, en ello, Biobío requiere atención.

La región necesita inversión, certezas y medidas que permitan recuperar la confianza y dinamizar la creación de empleo. Porque, tal como advirtió el ministro Mas, no hay tiempo que perder: detrás de cada punto de desempleo y de cada retroceso económico hay miles de familias que esperan oportunidades y respuestas reales para construir un futuro mejor.

Estamos en un momento crítico y requerimos soluciones prontas para revertir un escenario complejo, donde el sector público y privado deben converger para aliviar el peso.

## CARTAS

### SAE

Señor Director:

Como trabajador del área de la educación, quisiera destacar el impacto positivo del Sistema de Admisión Escolar (SAE). Desde una perspectiva técnica, el SAE constituye un modelo de optimización de preferencias que garantiza transparencia y equidad en el acceso a las aulas (en el proceso de Admisión Escolar 2026, un 93% de los postulantes fue asignado a un colegio de su preferencia en la Región del Biobío!)

Bajo el marco de la Ley N° 20.845, este sistema elimina barreras discriminatorias al prohibir pruebas de rendimiento o antecedentes socioeconómicos como requisito de ingreso. El uso de un algoritmo que aplica criterios de prioridad legales (como la existencia de hermanos o la condición de alumno prioritario) y procedimientos aleatorios asegura una asignación justa y objetiva cuando la demanda supera las vacantes.

Asimismo, la implementación de registros digitales como “Anótate en la Lista” dignifica el proceso para las familias, eliminando las filas físicas y asegu-

rando la trazabilidad de cada solicitud. Aunque todo modelo es perfectible, el SAE es un avance normativo hacia una educación inclusiva, donde el derecho de los padres a elegir no depende del capital económico, sino de un proceso transparente y auditable por la Superintendencia de Educación.

Democratizar el acceso a un establecimiento educacional es fundamental para la estabilidad social de nuestro sistema escolar.

*Nicolás Vega Bustos  
Coordinador Regional Unidad  
de Admisión Escolar  
Mineduc Biobío*

### Apostando por aires más frescos

Señor Director:

Chile está inmerso en un clima económico y social complejo. Avanzando con incertidumbre, incerteza y poca claridad, sí hay señales positivas. Mientras en el congreso se sigue discutiendo la megarreforma, la cual busca incentivar las inversiones reduciendo impuestos; hace unos días Estados Unidos e Irán firmaron un acuerdo de paz.

Nuestro país necesita esta inyección de buenas noticias, principalmente por el costo del petróleo y la urgencia de incentivar las inversiones. Sin lugar a duda, la aprobación de esto último reducirá las incertezas, entregando intangibles urgentes en Chile: ánimo y esperanza.

Lo anterior activará la demanda y consumo interno, ya que las personas están cediendo a la conveniencia, comprando en menores cantidades o en formatos más pequeños para evitar desembolsos grandes, frente a la incertidumbre económica.

*Ignacio Orellana  
CEO de Sistema*

### Crecimiento infantil

Señor Director:

El retraso en el crecimiento infantil no es solo una preocupación estética o circunstancial: es una señal de alerta con posibles consecuencias en el tiempo. Sus efectos pueden extenderse mucho más allá de la niñez, impactando tanto en el desarrollo psicosocial como en la salud física, con un mayor riesgo de enfermedades metabólicas y cardiovas-

culares en la adultez. Por eso, prevenirlo desde los primeros años de vida —y, sobre todo, monitorear de manera constante la trayectoria del crecimiento— no es opcional, sino esencial.

Las cifras ayudan a dimensionar el problema. Se estima que 1 por cada 3.000 a 10.000 nacidos vivos presenta deficiencia de hormona de crecimiento, mientras que cerca del 3% de la población infantil tiene talla bajaii. En algunos casos, esta condición puede ser la manifestación de una enfermedad crónica que está interfiriendo en su desarrollo.

En este escenario, el avance científico y regulatorio ha sido clave. Este 2026 conmemoramos 20 años desde la aprobación del primer biosimilar de hormona de crecimiento por la Agencia Europea de Medica-

mentos, un hito que permitió ampliar el acceso a esta opción terapéutica con altos estándares de seguridad y eficacia. Ayudó a hacer más sostenible el tratamiento para familias y sistemas de salud, porque la competencia biosimilar puede mejorar el acceso a medicamentos biológicos seguros y efectivos.

El acceso a terapias, sin embargo, es una parte de la ecuación. El diagnóstico precoz sigue siendo determinante, y esto depende en gran medida del control pediátrico regular. Medir y monitorear el peso y estatura según la edad es una herramienta simple, pero decisiva, para detectar a tiempo cualquier desviación y actuar oportunamente.

*Alejandro Martínez  
Endocrinólogo pediátrico*



Envíe sus cartas, con una extensión máxima de 1.400 caracteres, con espacios vía email a:

◆ [contacto@diarioconcepcion.cl](mailto:contacto@diarioconcepcion.cl)

◆ **Cochrane 1102, Concepción**

La correspondencia debe consignar claramente la identidad del remitente y su número de teléfono.

Hacemos presente que el diario no puede constatar fehacientemente la identidad del autor de la correspondencia y reproduce la indicada por éste, deslindando ulterior responsabilidad.

La Dirección se reserva el derecho de seleccionar, extraer, resumir y titular las cartas recibidas, sin explicación alguna y evitando cualquier discusión con el remitente.

162

municipalidades del país fueron identificadas en el informe.

Anibal Torres Durán  
anibal.torres@diarioconcepcion.cl

La Contraloría General de la República (CGR) revisó el manejo de recursos públicos destinados al bienestar animal en Chile. En esa línea, el organismo dio a conocer un reporte sobre el Programa de Tenencia Responsable de Animales de Compañía, donde detectó importantes falencias en la ejecución, rendición y fiscalización de los recursos transferidos a municipalidades entre 2017 y marzo de 2026.

El análisis señala que, en ese periodo, los municipios recibieron \$33.647 millones para desarrollar programas asociados a la "Ley Cholito", orientados principalmente a la esterilización, rescate, educación y control de la población animal.

Bajo ese contexto, 162 corporaciones edilicias no respondieron a los requerimientos de información de la CGR sobre el uso de más de \$16.000 millones transferidos por la Subsecretaría de Desarrollo Regional y Administrativo (Subdere).

### Biobío

Respecto de este último punto, la Contraloría detalló que en la Región del Biobío son 12 las municipalidades que no respondieron a los requerimientos planteados por el ente fiscalizador y que recibieron un total de \$1.508 millones para las iniciativas de tenencia responsable de animales.

En detalle, de acuerdo al informe de la CGR al que tuvo acceso Diario Concepción, las comunas identificadas son: Cabrero (recibió \$96 millones), San Pedro de la Paz (\$253 millones), Concepción (\$196 millones), Tomé (\$188 millones), Coronel (\$172 millones), Hualpén (\$156 millones), Los Álamos (\$153 millones), Santa Bárbara (\$90 millones), Contulmo (\$69 millones), San Rosendo (\$63 millones), Alto Biobío (\$34 millones) y Antuco (\$33 millones).

También en el Biobío, siete municipalidades declararon no haber realizado jornadas de rescate animal ni de control de población, pese a que desde 2022 la Subdere les ha transferido \$764 millones. En detalle, las comunas son: Tucapel, Quilaco, Mulchén, Cañete, Curanilahue, Nacimiento y Florida.

Al mismo tiempo, el reporte del ente contralor da cuenta de que las municipalidades de Los Ángeles, Lebu y Lota mantienen o financian caniles que no están

ENTREGADOS POR LA SUBSECRETARÍA DE DESARROLLO REGIONAL Y ADMINISTRATIVO

# \$1.500 millones: 12 municipios locales no han rendido fondos sobre protección de mascotas

También en el Biobío, siete municipalidades declararon no haber realizado jornadas de rescate animal ni de control de población, pese a que desde 2022 la Subdere les ha transferido \$764 millones.

FOTO: ARCHIVO / DIARIO CONCEPCIÓN



inscritos en el Registro Nacional de Centros de Mantenimiento Temporal de Mascotas.

El registro también constata que 12 municipalidades de Biobío no respondieron a la consulta de si cuentan con un lector de chip para mascotas, las cuales coinciden con Cabrero, San Pedro de la Paz, Concepción, Tomé, Coronel, Hualpén, Los Álamos, Santa Bárbara, Contulmo, San Rosendo, Alto Biobío y Antuco. Esto mientras el reporte señala que Tucapel y Negrete definitivamente no cuentan con la herramienta.

La Contraloría, en ese contexto, advirtió que esta situación representa una debilidad importante en los mecanismos de control y

seguimiento, considerando que se trata de recursos financiados por el Estado para promover políticas públicas relacionadas con la protección animal y la salud pública.

### Nacional

Asimismo, la documentación de la CGR detectó importantes falencias en la administración de la información relacionada con la tenencia responsable de animales. Uno de los aspectos más preocupantes corresponde al registro de animales potencialmente peligrosos.

De acuerdo con los antecedentes recopilados, existen cerca de 40 mil animales catalogados dentro de esta categoría. Sin embar-

go, apenas 748 personas habrían cumplido con el curso obligatorio de adiestramiento exigido por la legislación vigente.

Para el organismo fiscalizador, esta diferencia evidencia debilidades tanto en los mecanismos de fiscalización como en el cumplimiento efectivo de las obligaciones establecidas por la ley. La situación adquiere especial relevancia considerando que estas disposiciones buscan reducir riesgos para la seguridad pública y promover una tenencia responsable de animales de compañía.

Asimismo, el informe señala que persisten deficiencias en la actualización de registros oficiales y en la coordinación entre las instituciones responsables de supervisar el cumplimiento de la normativa.

### Medidas

Frente a este escenario, la Contraloría General de la República anunció que realizará una fiscalización directa a la Subdere, con el propósito de verificar el adecuado seguimiento de los recursos entregados a las municipalidades y evaluar el funcionamiento de los mecanismos de control existentes.

Paralelamente, instruyó que los municipios que aún no cuentan con una ordenanza de tenencia responsable —que en el Biobío corresponde solo a la Municipalidad de Cabrero— deberán elaborarla y aprobarla en un plazo máximo de 90 días hábiles, con el objetivo de fortalecer la aplicación de la normativa en cada territorio.

### OPINIONES

X @MediosUdeC  
contacto@diarioconcepcion.cl

## Política

EN EL SENADO

# Anuncian proyecto transversal para sancionar el reclutamiento de menores por organizaciones criminales

**Busca crear un delito específico para quienes reúnan, utilicen o instrumentalicen a niños, niñas y adolescentes.**

Diario Concepción  
contacto@diarioconcepcion.cl

La presidenta del Senado, Paulina Núñez, junto al senador Pedro Araya y la senadora Paulina Vodanovic, presentaron un proyecto de ley que busca crear un delito específico para sancionar a quienes recluten, utilicen o instrumentalicen a niños, niñas y adolescentes para cometer delitos en beneficio de organizaciones criminales.

La iniciativa establece sanciones para quienes incorporen directamente a menores de edad a estas redes, así como para quienes financien, coordinen o faciliten su participación. Asimismo, contempla penas especialmente agravadas cuando las víctimas sean menores de 14 años, exista violencia o intimidación, o sean utilizadas para portar armas, transportar drogas, realizar labores de vigilancia o cumplir otras funciones dentro de organizaciones delictivas o criminales.

El proyecto también fortalece las herramientas de investigación y el comiso de los bienes obtenidos mediante estas actividades

ilícitas, con el propósito de afectar directamente el patrimonio de las organizaciones criminales.

La senadora Núñez explicó que la moción busca abordar un aspecto que ha quedado fuera del debate sobre responsabilidad penal adolescente. Al respecto, precisó que “de manera transversal estamos ingresando un proyecto de ley para sancionar la instrumentalización de niños, niñas y adolescentes, estableciendo penas especialmente severas para quienes los utilicen en beneficio de asociaciones delictivas o criminales, especialmente cuando se aprovechen de su vulnerabilidad.”

En tanto, la senadora Paulina Vodanovic señaló que, “como hoy ya existe un delito que sanciona el reclutamiento de niños, niñas y adolescentes por organizaciones criminales, lo que debemos hacer es complementar la legislación vigente, creando un delito distinto: la instrumentalización criminal de menores.”

Finalmente, el presidente de la Comisión de Constitución, senador Pedro Araya, sostuvo que la



FOTO: ARCHIVO

legislación vigente presenta un vacío respecto de quienes captan menores para delinquir y con este proyecto buscamos avanzar en una respuesta más integral frente al crimen organizado y la delincuencia juvenil”.

La presidenta del Senado expli-

có que el proyecto será informado el próximo martes y adelantó que existe un acuerdo para que sea analizado por las comisiones de Seguridad Pública y de Constitución.

### OPINIONES

X @MediosUdeC  
contacto@diarioconcepcion.cl

## Gore Biobío convoca a exPresidente Frei como socio estratégico para atraer inversión extranjera

El gobernador de la Región del Biobío, Sergio Giacaman, anunció este miércoles que el expresidente de la República entre los años 1994 y 2000, Eduardo Frei Ruiz-Tagle, será el socio estratégico de la Región en la búsqueda de inversión extranjera.

Lo anterior, en el marco de Erede Los Ángeles, instancia de conversación y debate en torno al potencial del Biobío para generar crecimiento y desarrollo,

en la que participaron el ministro de Economía y Minería, Daniel Mas, ministro del Trabajo, Tomás Rau, autoridades regionales y representantes de los sectores productivos.

Al respecto, Giacaman explicó que la idea es “lograr capturar inversionistas de Asia que permitan transformar nuestros puertos y ser capaces de sacar las exportaciones de Argentina y, al mismo tiempo, ser el ingre-

so de las importaciones para ambos países”.

En la oportunidad, el ex Mandatario aseguró que la región debe desarrollarse con visión internacional y recordó que, durante su período presidencial, hubo avances importantes. “Se hizo la primera autopista, el aeropuerto, calles, reordenamos el borde costero del río Biobío. Cambió la ciudad. Nos conectamos con los argentinos y llegó el gas”, dijo.



FOTO: CEDIDA

# Junto a la autopista

que une a Concepción, Talcahuano y Hualpén se ubica el centro comercial.

**Bruno Rozas Hinayado**  
contacto@diarioconcepcion.cl

Con una inversión estimada en US\$110 millones, Mallplaza Trébol inició oficialmente el proceso de ampliación más importante desde su apertura hace 31 años.

El proyecto, que se extenderá durante 18 meses entre 2026 y 2028, busca consolidar al recinto ubicado en Talcahuano como el principal polo comercial, gastronómico, de servicios y entretenimiento de la Región del Biobío.

La iniciativa contempla la incorporación de 26 mil metros cuadrados de nueva superficie construida, lo que permitirá ampliar significativamente la oferta del centro comercial y atraer formatos inéditos para el Gran Concepción.

La expansión no solo considera nuevos espacios comerciales, sino también una profunda transformación de la experiencia de quienes visitan diariamente el recinto, que actualmente recibe cerca de 1,5 millones de personas cada mes y concentra el 78% del mercado del retail de la intercomuna.

La ceremonia de colocación de la primera piedra contó con la presencia del biministro de Economía, Fomento y Turismo, y de Minería, Daniel Mas, además de representantes de la empresa y autoridades locales, quienes coincidieron en destacar el efecto que tendrá la inversión sobre la actividad económica regional, en un contexto donde la generación de empleo continúa siendo uno de los principales desafíos del Biobío.

Durante la presentación del proyecto, el gerente general de Mallplaza, Pablo Pulido, enfatizó que "esta expansión no solo suma metros cuadrados, sino que redefine la propuesta de valor del que es uno de los principales activos de nuestro portafolio de centros urbanos a nivel regional".

## Impacto en la economía regional

Uno de los aspectos que concentra mayor atención corresponde precisamente al impacto económico que tendrá la iniciativa.

Según las proyecciones entregadas por la empresa, durante la etapa de construcción se requerirá un promedio de 482 trabajadores, alcanzando un máximo



FOTO: CAROLINA ECHAGÜE M.

EL PROYECTO SUMARÁ 26 MIL M<sup>2</sup>

# Nuevo acceso bidireccional a autopista y renovación de áreas verdes contempla ampliación de Mallplaza Trébol

**Preven dotación con más de 5.000 puestos de trabajo. Incorporará salas IMAX, una calle gastronómica y nuevas marcas internacionales.**

de 648 personas contratadas. Posteriormente, una vez que el proyecto entre en funcionamiento, se estima una dotación promedio de 4.379 personas, cifra que podría llegar a un máximo cercano a las 5.532.

Con el objetivo de cubrir esa demanda laboral, Mallplaza inició acciones junto a los munic-

pios de Talcahuano, Concepción y Hualpén, además de contratistas, para coordinar procesos de contratación masiva, priorizando la incorporación de residentes de la propia región.

La firma también anunció que mantendrá instancias permanentes de coordinación con autoridades y comunidades

vecinas para informar oportunamente sobre el avance de las faenas, las medidas de mitigación vial y los programas ambientales asociados.

Precisamente el empleo fue uno de los ejes del discurso del biministro Daniel Mas, quien recalzó que "es un proyecto que va a generar empleo en construcción, de más de 500 personas, con empleo digno; y cuando ya esté en operación, en un año y medio más, va a dar empleos por más de 5.500 puestos de trabajo".

La autoridad agregó que el Gobierno se encuentra desarrollan-

FOTO: RENDER MALL PLAZA



do una estrategia nacional para incentivar la creación de nuevas plazas laborales y que la Región del Biobío constituye una de las prioridades debido a sus actuales niveles de desempleo.

En esa línea, explicó que existe un trabajo coordinado con gobiernos regionales y municipios para alcanzar la meta de generar 50 mil nuevos puestos de trabajo antes de octubre, poniendo especial énfasis en la incorporación de jóvenes y mujeres al mercado laboral.

“La mesa tiene una cobertura nacional, nos hemos desafiado y nos hemos autoimpuesto generar 50 mil puestos de trabajo de aquí a octubre. Estamos conversando con gobernadores, con alcaldes, para poder tener ese despliegue y, dada la necesidad de empleo que tiene la Región del Biobío, queremos poner un esfuerzo importante en la región”, sostuvo.

Más también indicó que la recuperación económica pasa necesariamente por incentivar nuevas inversiones y entregar certezas a quienes deciden desa-

rollar proyectos de gran escala. En ese contexto, hizo un llamado a respaldar las iniciativas que permitan fortalecer el crecimiento económico y acelerar la creación de empleos “a través de que las empresas grandes, medianas y pequeñas logren aumentar su dotación. Estamos trabajando para dar certezas en el largo plazo, que es algo que también nos piden las empresas en estos proyectos”, afirmó.

**¿Qué traerá este proyecto?**

El proyecto incorporará la primera calle gastronómica del recinto, con 14 restaurantes, dos beer gardens y una zona especializada en cocina asiática, buscando convertir el lugar en un nuevo punto de encuentro para los habitantes del Gran Concepción.

En el ámbito del entretenimiento se contempla la llegada de Chuck E. Cheese, la ampliación de Happyland y la modernización completa del complejo de cines con salas IMAX operadas por Cinemark, mientras que el área comercial sumará

tiendas de formato flagship, con superficies que superarán los 1.300 metros cuadrados, permitiendo el ingreso de nuevas marcas internacionales que hoy no tienen presencia en la región.

El recinto llegará a contar con 5.000 estacionamientos, incluyendo 538 espacios para personas con discapacidad, además de un rediseño de las circulaciones interiores, nuevos accesos peatonales y vehiculares, y modificaciones destinadas a optimizar la operación logística del centro comercial.

En materia de conectividad, el proyecto incorpora un nuevo acceso bidireccional desde la caletera de la autopista Concepción-Talcahuano, la renovación de seis paraderos con estándares de accesibilidad universal y la instalación de balizas solares para reforzar la seguridad vial.

A ello se suman medidas ambientales como la renovación de áreas verdes con especies de menor consumo hídrico y el reemplazo de 159 calefactores a leña por equipos eléctricos tipo split muro inverter, como parte

del programa de compensación ambiental comprometido por la empresa.

**Mirada desde el municipio del puerto**

Desde la Municipalidad de Talcahuano también destacaron el impacto que tendrá sobre la comuna esta ampliación.

El administrador municipal, Enrique Inostroza, valoró la decisión de concretar una inversión de esta magnitud y destacó la importancia de mantener una coordinación permanente entre el sector público y el privado.

“La gestión del alcalde Eduardo Saavedra nos parece una noticia muy relevante; que un grupo económico decida invertir en la comuna US\$110 millones y permita que Mallplaza genere estos empleos nos parece relevante. La comunicación y la gestión público-privada son fundamentales para que sigan ocurriendo buenas noticias en Talcahuano”, expresó.

**OPINIONES**

X @MediosUdeC  
contacto@diarioconcepcion.cl



# Ciudad

EN CONCEPCIÓN

# Calle Orompello

FOTOS: ISIDORO VALENZUELA M.

Existe una clara identidad y sello visual en las construcciones de esta zona del centro penquista, la cual reúne comercio y viviendas particulares.

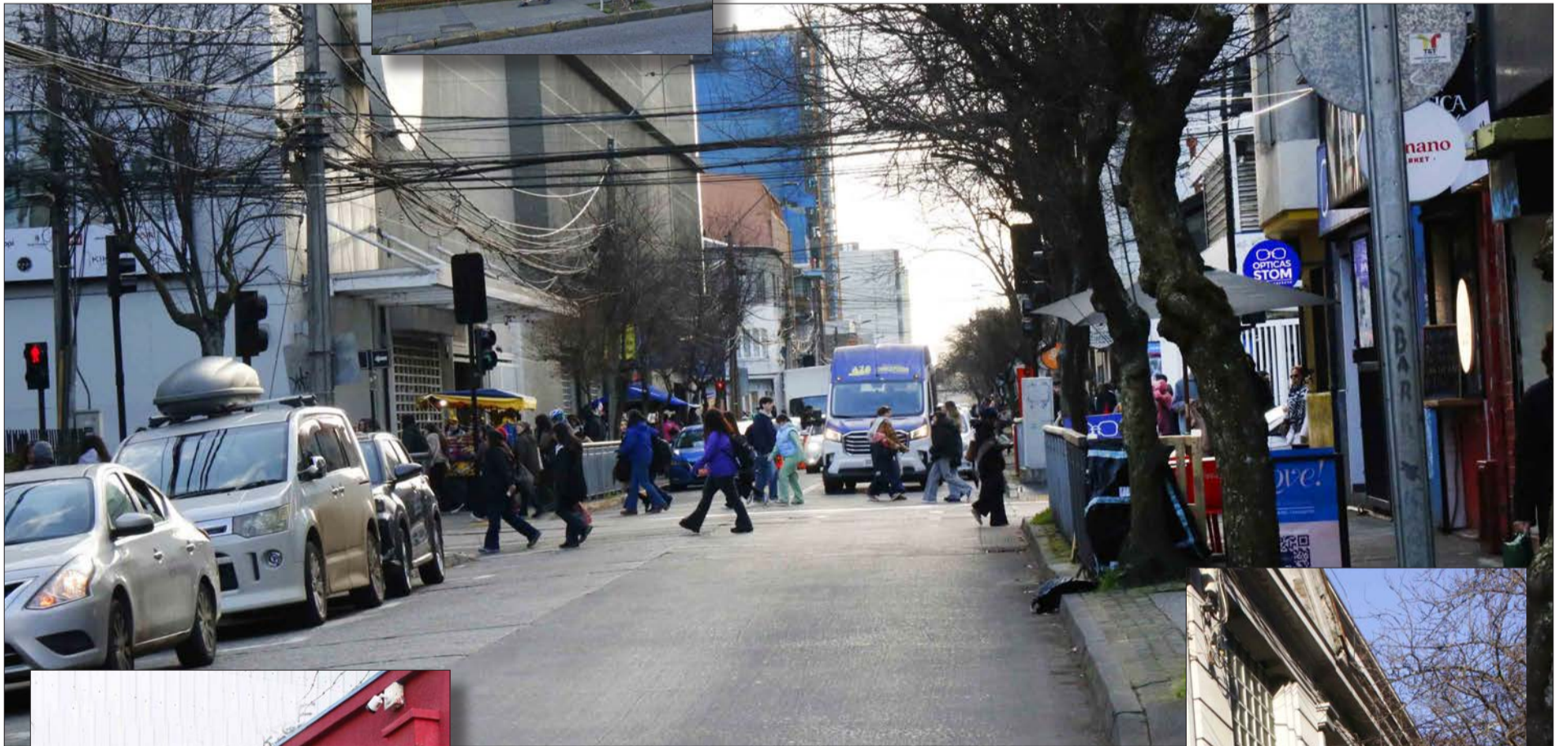
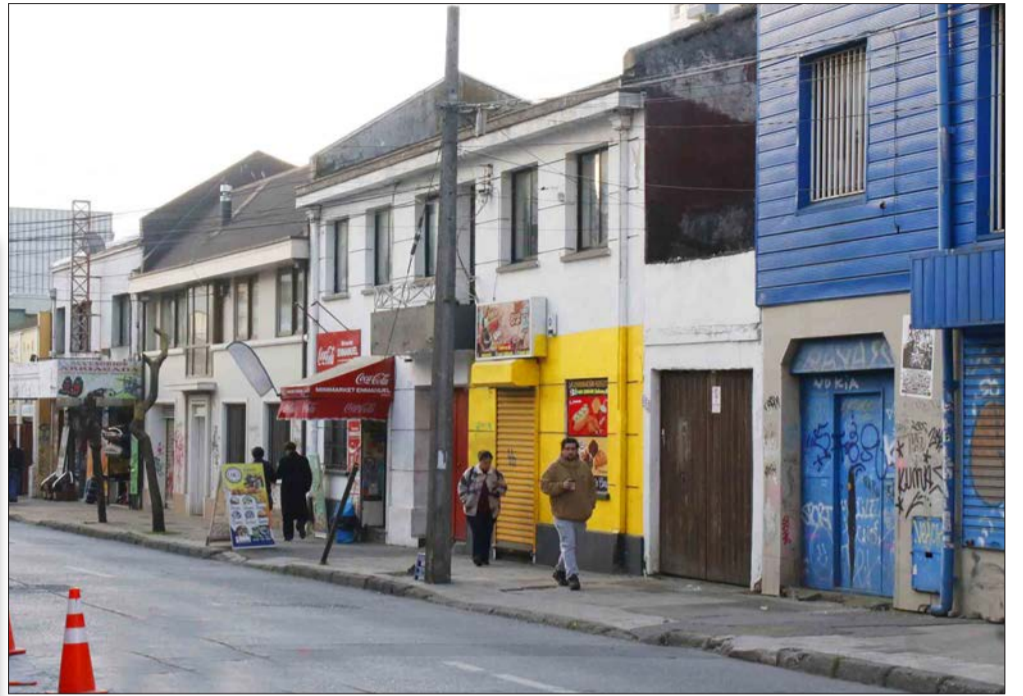

## Ciudad

Cecilia Bastías Jerez  
cecilia.bastias@diarioconcepcion.cl

A los 65 años de edad falleció Vladimir Jesús Ramírez Rebolledo, rector del Colegio Concepción de Chiguayante, quien tuvo una reconocida trayectoria dedicada a la pedagogía.

Anteriormente, había ejercido el mismo cargo en el Colegio Chileno Árabe y en el Colegio Concepción Pedro de Valdivia, dejando una importante huella en la educación de la comuna de Concepción.

Como un hombre generoso con sus conocimientos, que ejercía el liderazgo sin esfuerzo y de forma natural, lo definió Claudio Rocuant Castro, presidente de la Respetable Logia "Paz y Concordia" N°13.

Rocuant fue una de las decenas de personas que este miércoles participaron del velatorio y de la ceremonia fúnebre realizada en el Templo Masónico, ubicado en el Barrio Universitario de Concepción. "Era muy agradable compartir con Vladimir", comentó, junto con destacar que se quedará con el recuerdo de un caballero instruido, afable y culto, que transmitía sus enseñanzas y destacaba por su empatía en cada acto.

"Sabía de muchos temas en profundidad. Siempre estaba leyendo respecto a alguna materia que después comentábamos. Una persona de buen humor y de conversaciones gratas, ya fueran profundas o mundanas", mencionó.

Para Rocuant Castro, Vladimir dejó la impronta de ser una persona estudiosa y sincera, además de poseer una admirable capacidad de planificación. En ese sentido, señaló que trabajó junto a él, por lo que lo reconoce como alguien que manejaba muy bien las relaciones interpersonales y que era muy exigente con la puntualidad.

### Coemco

En tanto, Juan Francisco Fernández, presidente de la Corporación

FUE VELADO EN EL BARRIO UNIVERSITARIO

# El último adiós a Vladimir Ramírez, un líder que dejó huella en la educación local

**A los 65 años falleció el rector del Colegio Concepción Chiguayante, entregando un importante legado pedagógico.**

ración Educativa Masónica de Concepción, señaló que "al recordar a don Vladimir no pensamos en un cargo o en un título, sino en el maestro que siempre estaba ahí. Se nos queda su paz, su sencillez y esa lección que nos dio sin decir mucho: la verdadera grandeza está en ser, ante todo, una buena persona".

"Lo que más vamos a extrañar de él es lo cercano que era. Era de esas personas que escuchaban de verdad, sin juzgar y con mucha paciencia", agregó Fernández, quien relevó que inspiraba confianza desde el primer saludo y siempre lograba hacer sentir que la opinión de los demás importaba.

Respecto de su sello como maestro, indicó que "fue la cercanía. Él no necesitaba imponerse para que lo respetaran; bastaba con verlo cada mañana saludan-



FOTO: COEMCO

do a los estudiantes por su nombre antes del primer timbre".

Como un líder natural, el presidente de la corporación resaltó que Vladimir Ramírez enseñó a toda una comunidad que para dirigir un colegio no hace falta alzar la voz, sino confiar en los demás: "Estar presente y ayudar al resto a sacar lo mejor de sí mismos. Esa es la huella que nos deja", concluyó.

Los restos de Ramírez Rebolledo fueron trasladados al Cementerio General penquista.

### Estudios

Vladimir Jesús Ramírez Rebolledo nació en Concepción el 30 de septiembre de 1960. Estudió en el Colegio de los Sagrados Corazones de Hualpén y cursó sus estudios superiores en la Universidad de Concepción, primero en la carrera de Biología Marina y luego en Pedagogía en Español, titulándose en 1986.

Realizó diversos estudios de posgrado, entre ellos: una Especialización en Administración y Planificación Educativa en la Universidad de Concepción; un Magíster en Currículo y Evaluación en la Universidad Complutense de Madrid; un Magíster en Gestión Educativa en la Universidad del Desarrollo; y un Diplomado en Cultura Árabe e Islámica en la Universidad de Chile.

### OPINIONES

X @MediosUdeC  
contacto@diarioconcepcion.cl

FOTO: SERNAPECSA



## Incautan más de 2 toneladas de jurel en la Ruta 152

Una fiscalización efectuada por funcionarios y funcionarias de la Dirección Regional del Servicio Nacional de Pesca y Acuicultura (Sernapesca) de Biobío, conjuntamente con personal de Carabineros y del Servicio de Impuestos Internos (SII), permitió un importante hallazgo de recursos hidrobiológicos sin acreditación de origen legal.

Los hechos ocurrieron en el marco de un control vehicular realizado en la Ruta 152 durante la madrugada de este mié-

ércoles. Los equipos identificaron un furgón que transportaba jurel; al momento de revisar la carga, sus ocupantes no contaban con los documentos que acreditaran el origen legal del recurso.

Producto de lo anterior, fueron incautadas más de 2,4 toneladas de jurel que iban en el interior del vehículo fiscalizado. Por su parte, al transportista se le cursó una citación ante los tribunales civiles por la infracción a la Ley General de Pesca y Acuicultura.

Iván Oyarzún, director regional

(s) de Sernapesca Biobío, se refirió a esta importante incautación: "En conjunto con las instituciones que integran la Red Sustenta, como Carabineros y el SII, nos desplegamos con nuestros equipos para garantizar que la cadena de valor de los recursos del mar en la región cumpla con lo establecido en la norma. Así se respalda el desarrollo sustentable de la actividad pesquera en la región, que es una fuente de ingresos y empleo para cientos de personas", declaró la autoridad.

“ Fueron tres los factores claves: organizar los datos para entender el problema; reuniones con médicos y especialistas para explicarnos el problema y los datos; y la variedad de modelos de machine learning.”

**Ricardo Flores.**

Noticias UdeC  
contacto@diarioconcepcion.cl

Anticiparse a los períodos de mayor presión asistencial es uno de los principales desafíos que enfrentan los hospitales durante la temporada de enfermedades respiratorias. Con ese objetivo, el académico e investigador de la Facultad de Ingeniería de la Universidad de Concepción y del Doctorado en Inteligencia Artificial, Ricardo Flores Huenchullanca, lidera el proyecto RespiraPlanAI que utiliza inteligencia artificial para predecir la demanda hospitalaria y contribuir a una mejor gestión de los recursos sanitarios.

La herramienta, desarrollada a través del Proyecto FIC “Capital Humano Avanzado en Inteligencia Artificial para el Biobío” y financiado por el Gobierno Regional del Biobío, está diseñada para estimar cuántas personas acudirán a los servicios de urgencias y cuántas camas básicas y complejas UTI y UCI, tanto pediátricas como de adultos, serán necesarias en dos semanas.

Según explicó la coordinadora ejecutiva de RespiraPlanAI, Daniela Constanzo, el proyecto surge como respuesta a las dificultades que enfrentan los establecimientos de salud durante los meses de invierno. «El aumento repentino de enfermedades respiratorias genera una fuerte presión sobre las urgencias y las camas críticas. Tradicionalmente, la gestión de esta capacidad se realiza de manera reactiva, día a día. Nuestro objetivo es avanzar hacia una planificación anticipada que permita prevenir situaciones de colapso y optimizar el uso de los recursos disponibles», señaló.

Para generar estas proyecciones, RespiraPlanAI integra datos históricos de atenciones hospitalarias de los últimos tres a cinco años con variables externas que influyen en la circulación de enfermedades respiratorias, entre ellas la temperatura, los calendarios escolares y los procesos de vacunación. A ello se suma un sistema de vigilancia avanzada que incorpora información genómica para detectar la aparición de nuevas variantes virales y evaluar su posible impacto en la demanda asistencial.

Este enfoque se consolidó gracias a un trabajo sistemático que incorporó los conocimientos de los especialistas clínicos.

«Fueron tres los factores claves: organizar los datos para entender



FOTO: ARCHIVO

PROYECTO RESPIRA PLANAI

# Herramienta basada en IA permite proyectar demanda de atenciones de urgencias y camas críticas

La iniciativa liderada por el académico del Doctorado en Inteligencia Artificial e Ingeniería UdeC, Ricardo Flores, combina inteligencia artificial, datos sanitarios y variables ambientales para proyectar la demanda de urgencias y camas críticas con hasta dos semanas de anticipación.

el problema; reuniones con médicos y especialistas para explicarnos el problema y los datos; y la variedad de modelos de machine learning. Así que esos fueron los tres factores claves, organizar los datos, incorporar conocimiento de especialista y la variedad de modelos de machine learning que

probamos hasta llegar al que nos dio el mejor resultado», dijo Ricardo Flores.

Uno de los componentes centrales de la iniciativa es la creación de una plataforma de visualización que reúne toda la información en un tablero web interactivo. Desde este espacio, los equipos directi-

vos de salud pueden monitorear indicadores clave, recibir alertas tempranas de sobreocupación y adoptar medidas preventivas basadas en evidencia.

Sobre esto, la Epidemióloga del Hospital Regional Guillermo Grant Benavente y colaboradora del proyecto, Marta Werner, des-

FOTO: CEDIDA



tacó la ayuda que genera esta iniciativa para el personal del Hospital. "En la práctica, significa poder programar refuerzos de personal con antelación, planificar reconversiones de camas antes de la saturación, asegurar la disponibilidad oportuna de insumos, es decir, organizar una respuesta sanitaria de forma más ordenada y eficiente".

Asimismo, añadió que "uno de los principales problemas que debemos enfrentar cada invierno es la incertidumbre. Con esta herramienta, basada en diversas y múltiples fuentes de datos reales, el problema debería reducirse. Ya que, de esta forma, podremos tomar decisiones antes que los servicios se saturen y brindaremos de forma oportuna y eficaz la atención que el paciente requiera", indicó.

### Inteligencia artificial para mejorar la planificación sanitaria

Detrás de estas proyecciones se encuentra un conjunto de modelos matemáticos y algoritmos de aprendizaje automático que procesan grandes volúmenes de datos para identificar patrones y proyectar escenarios futuros.

Los resultados obtenidos hasta ahora muestran avances significativos, entre ellos, se destaca la alta precisión alcanzada por los modelos predictivos, con márgenes de error cercanos al 7% en las pruebas de entrenamiento. Asimismo, la investigación confirmó una fuerte relación entre las bajas temperaturas y el aumento de consultas respiratorias, consolidando al factor climático como una variable clave dentro de las proyecciones.

Otro de los hitos del proyecto es la automatización de la descarga y procesamiento de datos públicos, lo que permite reducir los tiempos de actualización de información desde varias horas a solo segundos.

La iniciativa también se destaca por su potencial de escalamiento, ya que gracias a una arquitectura modular y al uso de fuentes de información de cobertura nacional provenientes de plataformas abiertas del Estado, el sistema podría adaptarse a distintos hospitales y regiones del país, incorporando las particularidades de cada territorio.

La coordinadora ejecutiva del proyecto explicó que «el mismo motor predictivo puede utilizar-

**EL ACADÉMICO E INVESTIGADOR** de la Facultad de Ingeniería de la Universidad de Concepción y del Doctorado en Inteligencia Artificial, Ricardo Flores Huenchullanca.

se en otros centros asistenciales, aprovechando la información local disponible y manteniendo la capacidad de generar pronósticos ajustados a cada realidad».

Al respecto, Ricardo Flores enfatizó en la necesidad de contar con información organizada y accesible en los recintos de salud, además de velar por la integración técnica, para que el sistema pueda replicarse.

«Cada hospital debería tener su información bien organizada en algún dataset para que uno pueda llegar y obtener esa información histórica y actualizada. Además, los sistemas informáticos deben ser capaces de incorporar estos nuevos modelos. Es decir, tiene que haber compatibilidad con las herramientas que ellos tienen», manifestó.

Otra de las innovaciones que incorpora RespiraPlanAI es el uso de la información de los Centros de Salud Familiar (CESFAM) como indicadores tempranos de presión asistencial. Mediante técnicas matemáticas y modelos predictivos, el equipo busca anticipar cuándo un aumento de consultas en atención primaria podría traducirse semanas después en una mayor demanda hospitalaria.

### OPINIONES

X@MediosUdeC  
contacto@diarioconcepcion.cl

## Hacia una nueva tecnología: apuestan por usar residuos de moluscos para tratar aguas contaminadas

Los mejillones o choritos sostienen la industria miticultora en Chile, con una producción de alta relevancia económica, pero que también deja gran cantidad de conchas que muchas veces son descartadas como basura, sin bien están compuestas principalmente por carbonato de calcio que tiene diversas potenciales aplicaciones.

Y valorizar estos residuos, desarrollando una solución con potencial uso en la remoción de metales pesados y dañinos presentes en el agua destinadas a consumo humano, es el objetivo de un proyecto que lidera la doctora Elizabeth Elgueta, académica de la Facultad de Ciencias de la Universidad Católica de la Santísima Concepción (Ucsc), y en el que participan un equipo interdisciplinario de investigadores.

La iniciativa fue adjudicada en el marco del Fondo de Fomento al Desarrollo Científico y Tecnológico (Fondef) que entrega la Agencia Nacional de Investigación y Desarrollo (Anid) para impulsar proyectos de investigación aplicada, desarrollo tecnológico e innovación con potencial de transferencia hacia la sociedad, los sectores productivos y el territorio.

Es así que se busca ofrecer una aplicación para abordar dos grandes desafíos socioambientales. "La propuesta destaca por combinar la valorización de residuos marinos con el desarrollo de soluciones para el tratamiento de aguas, integrando principios de economía circular, sostenibilidad e inno-

vación tecnológica", sostiene la doctora Elgueta.

### Propuesta de impacto

La propuesta busca aprovechar un componente de las conchas y transformarlo en un material útil en procesos de tratamiento de aguas, para revalorizar un residuo marino abundante.

Durante la ejecución se evaluará el desempeño de la tecnología en condiciones de laboratorio y en escenarios representativos de aplicación, con el objetivo de demostrar su factibilidad técnica y avanzar hacia futuras etapas de escalamiento y validación en terreno.

En este sentido, se apuesta porque el desarrollo podría generar una contribución relevante para territorios costeros donde la actividad miticultora forma parte del tejido productivo local, pero donde las conchas como residuos podrían generar un problema ambiental.

De este modo, la iniciativa podría abrir oportunidades para avanzar hacia modelos de producción más sostenibles, reducir impactos asociados a la acumulación de conchas y promover soluciones que agreguen valor a recursos disponibles en las propias comunidades costeras.

Además, se proyecta un impacto potencial en zonas que enfrentan desafíos asociados a la calidad del agua.

Mientras, el trabajo científico contribuirá también con la formación de capital humano avanzado.

FOTO: CEDIDA



## “Biobío: del potencial a la acción”

fue el nombre del encuentro.

INSTANCIA ORGANIZADA POR IRADE

# EREDE 2026: Autoridades nacionales y de la región llegan hasta Los Ángeles para discutir sobre la ruta económica del Biobío

En el encuentro “Biobío: del potencial a la acción”, la Universidad de Concepción participó de una agenda que reunió a autoridades nacionales y regionales, representantes del mundo empresarial, gremial y académico, para abordar los desafíos de competitividad, energía, logística, empleo e inversión en la región.

FOTO: CEDIDA



Diario Concepción  
contacto@diarioconcepcion.cl

“Esta no va a ser la primera crisis ni la última que nos toque superar”. “El Biobío lo tiene todo para volver a crecer”. “Estamos trabajando para que, en conjunto, avancemos como región y como país”. Con esas palabras, tanto el expresidente Eduardo Frei, y los ministros Tomás Rau,

de Trabajo; y Daniel Mas, de Minería y Economía; arregaron a los más de 600 empresarios, emprendedores y autoridades que ayer se reunieron en el Centro de Eventos Casa Laura de Los Ángeles, en una nueva versión del Encuentro Regional de la Empresa (Erede 2026).

En la cita, la ciudad de Los Ángeles volvió a ocupar un lugar

central en la conversación sobre el futuro productivo del Biobío. El encuentro organizado por IRADE bajo el lema “Biobío: del potencial a la acción”, convocó a autoridades nacionales, regionales, representantes empresariales, gremios, academia y actores del mundo público y privado en torno a una pregunta de fondo: cómo transformar las capaci-

dades instaladas de la región en ejecución, empleo, inversión, innovación y bienestar para sus comunidades.

La jornada contó con la participación, entre otros, del exPresidente de la República Eduardo Frei Ruiz-Tagle; del biministro de Economía y Minería, Daniel Mas; del ministro del Trabajo y Previsión Social, Tomás Rau; del



Bernardita Roa y Nelson Donoso (Irade); Eduardo Frei, exPresidente de Chile; Jacqueline Sepúlveda, Rectora UdeC y Jorge Guzmán, presidente Consejo de Administración Empresa Periodística Bío-Bío Ltda.

### Irade destaca participación de la UdeC y su vínculo con Los Ángeles

En la antesala de Erede Los Ángeles 2026, Irade destacó el rol que cumplen las universidades como socias estratégicas del desarrollo regional, especialmente por su aporte en formación de capital humano, investigación, innovación, transferencia de conocimiento y vinculación con el medio.

En ese marco, la Universidad de Concepción fue relevada como una institución de especial importancia para la Región del Biobío y para la provincia de Biobío, considerando su histórica presencia territorial a través del Campus

Los Ángeles.

El ingreso de la UdeC a Irade busca fortalecer la colaboración entre la academia y los sectores productivos, en un momento en que la región requiere mayor articulación, mirada estratégica y capacidad de ejecución.

Para la UdeC, este vínculo representa una oportunidad concreta de profundizar su presencia en los espacios donde se discuten los desafíos del desarrollo regional, aportando desde su experiencia académica, científica, tecnológica y territorial.

governador regional del Biobío, Sergio Giacaman; del delegado presidencial regional, Julio Anativia; y del alcalde de Los Ángeles, José Pérez, junto a líderes empresariales y especialistas vinculados a competitividad, energía, conectividad, logística e industria.

### La U. de Concepción vuelve a vincularse con los sectores productivos

En ese escenario, la Universidad de Concepción volvió a ser parte de Irade, el principal foro de los sectores productivos en la región. Y acá, ha señalado la rectora Jacqueline Sepúlveda, la institución busca cumplir un papel estratégico. Por una parte, como institución formadora de profesionales y técnicos altamente vinculados con las necesidades del entorno. Por otra, como actor capaz de aportar evidencia, investigación, pensamiento crítico y mirada de futuro a las decisiones públicas y privadas que impactan en la región.

La Universidad vuelve a los espacios donde se discuten las decisiones que inciden en el futuro del territorio. Y lo hace desde una convicción: el desarrollo regional requiere universidades presentes, activas y conectadas con los desafíos reales de sus comunidades, empresas, trabajadores, mu-

nicipios y gobiernos regionales.

Erede Los Ángeles 2026 se realiza en un momento en que la región enfrenta desafíos de competitividad, empleo, seguridad energética, conectividad y diversificación productiva. Temas que no se resuelven desde un solo actor ni desde una sola mirada. Requieren coordinación público-privada, conocimiento técnico, confianza institucional y capacidad de ejecución.

Por eso es valiosa la presencia de una universidad compleja como la UdeC, con alcance nacional, nacida desde la comunidad, con una trayectoria que la vincula directamente con los procesos de desarrollo del sur de Chile. Esa condición le permite actuar como puente entre el conocimiento académico y las necesidades concretas del territorio.

El encuentro en Los Ángeles también refuerza una idea que comienza a instalarse con fuerza: el futuro del Biobío no se juega solo en Concepción. La provincia de Biobío, sus sectores productivos, su industria forestal, su potencial energético, su actividad logística, su capital humano y su posición territorial son parte decisiva de cualquier estrategia seria de desarrollo regional.

### OPINIONES

X@MediosUdeC  
contacto@diarioconcepcion.cl

## Ministros y malas cifras económicas del país: “No podemos perder más tiempo”

Este miércoles se realizó el EREDE 2026 Los Ángeles, instancia a la que asistieron los ministros Tomás Rau, de Trabajo; y Daniel Mas, de Minería y Economía.

La cita empresarial también coincidió con dos cifras económicas que representan el mal momento de la economía nacional. Por un lado, la fuerte caída del Imacec, que por quinto mes consecutivo retrocedió, esta vez en un 0,9%.

Impulsado fuertemente por la baja en la minería (-11,6%) y la Industria (-1,7%), con esta baja nuestro país queda ad portas de declarar una recesión técnica (dos trimestres consecutivos en rojo), pese a que el sector no minero avanzó un 0,7% anual.

En ese contexto, los titulares de cartera hablaron sobre la situación que atraviesa el país.

“No podemos perder más tiempo” señaló ante estas cifras el biministro de Economía y minería Daniel Mas.

El secretario de Estado explicó que si bien el dinamismo de la economía está hoy soportado principalmente por los sec-

tores no mineros “de los cuales varios han crecido con fuerza en los últimos meses”, para él es fundamental la aprobación del paquete de medidas económicas de Reconstrucción, que el gobierno ya presentó en el Congreso.

Asimismo, el ministro de Trabajo, Tomás Rau, señaló que, si bien existe preocupación sobre las malas cifras de desempleo presentadas ayer y que mostraron, según datos del Instituto Nacional de Estadísticas (INE), que la tasa de desocupación alcanzó en mayo un 9,4%, un dato no visto desde la crisis de la pandemia.

En ese sentido, el secretario de Estado explicó que han conformado una Mesa de Trabajo interministerial enfocada en la creación de 5.500 nuevos empleos, para paliar en parte la crisis que atraviesa el país en esta materia.

“Cada punto de desempleo en el Biobío son 7.700 personas buscando sin éxito trabajo”, señaló Rau, y explicó que ese drama es el que las políticas que su cartera busca solucionar.

FOTO: CEDIDA



## Economía & Negocios

“LOS GUINDOS”

# Central eléctrica de Cabrero pasará de operar con diésel a gas natural

Nelson Ojeda Sazo  
contacto@diarioconcepcion.cl

La reconversión en operaciones de diésel a gas natural es el próximo paso de la central “Los Guindos” de Cabrero, tras la adquisición de la planta por parte de Generadora Metropolitana y Trafigura.

En la actualidad, las instalaciones tienen una capacidad instalada de 273 MW en base a dos turbinas. El cambio de fuente de energía está previsto para este 2026, entregando garantías para aumentar la potencia máxima. “Además de operar con un combustible de menor intensidad en emisiones, lo que aporta a una operación más eficiente, flexible y alineada con los desafíos de la transición energética del país”, comentaron las firmas por medio de un comunicado.

En esa misma línea, Diego Hollweck, gerente general de Generadora Metropolitana, puntualizó que “esta adquisición es un paso concreto en nuestro plan de crecimiento y en la consolidación de una matriz energética más limpia y confiable”.

“La reconversión de las dos unidades de Los Guindos a gas natural nos permitirá incorporar capacidad adicional con menores emisiones y, al mismo tiempo, aportar flexibilidad, seguridad y respaldo al sistema eléctrico, un aporte en la transición energética de Chile”, agregó.

Por su parte, Gerardo Zmijak, director comercial de Trafigura en Argentina, comentó que “Chile representa un mercado estratégico para Trafigura en América Latina, y esta operación marca nuestro ingreso al sector eléctrico del país con un compromiso de largo plazo”.

“Generadora Metropolitana aportará su experiencia operativa en el mercado local, respaldada por la experiencia logística y



FOTO: CEDIDA

**La reconversión está prevista para este 2026 tras la adquisición de la planta por parte de Generadora Metropolitana y Trafigura.**

comercial que Trafigura ha desarrollado a lo largo de décadas en mercados energéticos de todo el mundo”, sumó Zmijak.

### Mirada del Ejecutivo

Desde el Gobierno, el seremi de Energía del Biobío, Javier Salamanca, destacó la decisión de la nueva administración y propiedad de la central de proyectar la mencionada reconversión, catalogándola como “una buena noticia para la Región del Biobío y para el país”.

“Este tipo de iniciativas permite seguir avanzando en la transición energética, incorporando combustibles más limpios, reduciendo emisiones y fortaleciendo un sistema eléctrico más eficiente y flexible”.

“Además, esta inversión da cuenta de la confianza que

existe en el abastecimiento de gas natural para nuestra región, un energético que hoy cumple un rol relevante como combustible de transición para garantizar seguridad, continuidad y respaldo al suministro eléctrico”, relevó el seremi.

En tanto, el subsecretario de Energía, Hugo Briones, durante su participación de este miércoles en el bloque “Energía que mueve al Biobío” de Erede 2026, comentó que “la transición no puede ser solo una meta ambiental, sino también la forma en que avancemos en desarrollo económico y social. Un trabajo conjunto entre el Estado, los privados, la academia y la comunidad permitirá que regiones como la del Biobío sean líderes en una nueva etapa de crecimiento para Chile”.

### Las firmas

Generadora Metropolitana tiene cuatro centrales de generación que aportan al Sistema Eléctrico Nacional un total de 1.340 MW de capacidad instalada y más de 1.000 MW de generación en base a energía solar aprobadas.

Será esta la que asumirá el 100% de la operación, administración y gestión de las instalaciones ubicadas en Cabrero.

En tanto, Trafigura se presenta como un grupo que “también comprende activos industriales y empresas operativas, entre ellas Nyrstar, productor de múltiples metales; Puma Energy, empresa de almacenamiento y distribución de combustibles; Greenergy, proveedor y distribuidor de combustibles; y la empresa conjunta Impala Terminals”.

“Despliega infraestructura, logística, financiamiento y experiencia en mercados para trasladar energía y materias primas desde donde se producen hasta donde se necesitan”, agregan.

### OPINIONES

X@MediosUdeC  
contacto@diarioconcepcion.cl

PubliNota

## MULTIFONDO C, EL GRAN FONDO HISTÓRICO

La historia de los fondos previsionales, parten con la creación del sistema privado de pensiones, con el fondo C, muy distinto al actual por supuesto, pues en sus orígenes las limitaciones originales de los fondos previsionales eran invertir en instrumentos de renta fija del Gobierno, renta fija de empresas chilenas, y en su momento renta variable local, lo cual a la fecha ha tenido modificaciones de inversión en renta fija internacional, renta variable internacional, y últimamente en la inversión de activos alternativos.

El fondo C ha sido un gran fondo para los ahorros previsionales, con rentabilidades reales extraordinarias, muy por sobre la rentabilidad real estimada originalmente. En sus inicios, las estimaciones para estimar pensiones futuras eran un 4% real, pero desde su origen a la fecha, la rentabilidad real del fondo C ha sido sobre 7% real, si consideramos los 45 años desde la creación del sistema privado de pensiones. Ese 3% real, para una persona que partió cotizando en 1981 hasta la fecha, le ha permitido tener cerca del doble de la pensión estimada, según las cotizaciones realizadas obviamente.

Una primera prueba de fuego para el fondo C, ya con ahorros acumulados importantes, fue la crisis asiática en el año 1997, y por lo mismo, para proteger a los afiliados cercanos a la edad de pensión, se crea el fondo E en el año 2000, para luego, pasar a los 5 multifondos actuales desde septiembre del año 2007. Ahora, si consideramos la rentabilidad del fondo C, desde septiembre del año 2002 a la fecha, la rentabilidad real ha sido sobre un 4%.

Pero donde el fondo C ha tenido un real aporte, y muchas veces desconocido, es en la etapa de pensionado, pues para aquellos afiliados que continúan bajo modalidad de retiro programado, pueden elegir el multifondo entre el C y el E, siendo el fondo el fondo C de riesgo moderado, bajo su concepción de 40% en renta variable y un 60% en renta fija.

La elección del fondo C para los pensionados en retiro programado, ha permitido obtener una rentabilidad importante al largo plazo, que le compite de igual a igual a las tasas de las rentas vitalicias, lo que ha permitido entre otras cosas que muchos pensionados dejen fondos previsionales como herencia.

Lamentablemente, con el inicio de los fondos generacionales para el año 2027, pondrá fina al fondo C, y con ello a la posibilidad de buenas rentabilidades para los pensionados que asuman mayor riesgo, pues ahora los pensionados irán a fondos más conservadores, con rentabilidad proyectada menor, y por ende menores pensiones.

# Cultura & Espectáculos

## AGENDA CULTURAL



@LUZPHOTODESIGN



### HOY

**23.00 Horas.** Presentación de la banda penquista Friolento. Con una propuesta que mezcla indie y postpunk, marcada por atmósferas melancólicas y grandes canciones, la destacada banda local promete una noche imperdible. Salón principal Casa de Salud (Brasil 574). Entradas en Portaldisc.com.



### VIERNES

**16.10 HORAS.** Charlas de literatura viva junto a Rossana Dresdner (periodista y escritora Premio Municipal de Literatura de Santiago 2025). Sala F 505, edificio Los Notros, campus Las Tres Pascualas de la USS. Entrada liberada.

**20.00 HORAS.** Show del cantautor español El Kanka. Presentación en el contexto de su gira internacional La Calma 2026. Desde hace más de quince años, el músico malagueño recorre escenarios con canciones que hablan de lo cotidiano desde una mirada luminosa y sincera. Sala principal del Teatro Biobío. Entradas vía Ticketplus.

### LUNES

**19.00 HORAS.** Ciclo de los Lunes Cinematográficos presenta la cinta "Never rarely sometimes always" (2020) de Eliza Hitman. El filme narra con realismo descarnado la odisea de Autumn (Sidney Flanigan), una adolescente de Pensilvania que viaja a Nueva York para interrumpir un embarazo no deseado. Teatro UdeC. Entradas en Ticketplus.



### MARTES

**19:00 HORAS.** Concierto Aniversario 35 años Ucsc junto a su orquesta clásica y coro. Presentación que contempla un repertorio con diversas y populares piezas de música docta. Sala de Teatro del Centro de Extensión Ucsc (Alonso de Ribera 2850). Entrada liberada previa descarga en passline.com.



### SÁBADO

**18.00 HORAS.** Orquesta Sinfónica UdeC celebrará 74 años con el programa especial "Del canto íntimo a la ciudad salvaje". Bajo la dirección de Luis Toro Araya, la agrupación presentará un repertorio que incluye obras de Dvořák, Miller y Stravinsky. Participación especial de la solista Milena Marena (Suiza). Teatro UdeC. Entradas en Ticketplus.

### MIÉRCOLES

**16:00 HORAS.** En el contexto del programa "Cultura Viva Somos Barrio: Recordar", se presentará Leguau Compañía. Función de su propuesta escénica de circo en la Escuela María Esther Breve, Coronel. Función con entrada liberada.

## Cultura & Espectáculos

# “Freire: La epopeya de las provincias” llegará con funciones a Valdivia, Panguipulli y Santiago

En 1823, un soldado criado en Concepción partió hacia Santiago con sus tropas, logró la abdicación de O'Higgins y asumió como Director Supremo de Chile. Tres años después, expulsó a las últimas fuerzas españolas del territorio chileno, integrando Chile a la República. Su nombre: Ramón Freire. Este año, su historia vuelve a moverse en la misma dirección, con

una nueva gira nacional de la obra de teatro “Freire: La epopeya de las provincias”, producción original de Teatro Biobío, que tendrá funciones en Panguipulli y Valdivia, para culminar en Santiago.

Puntualmente, la obra estrenada en mayo de 2024 en el TBB con dirección artística de Tryo Teatro Banda, se presentará este 2 de julio en el Teatro



Educativo de las Artes de Panguipulli, luego el 3 de julio en el Teatro Regional Cervantes de Valdivia, y posteriormente entre el 4 y 7 de noviembre en

el Teatro UC de Santiago, temporada que incluirá una función educativa.

“Freire: La epopeya de las provincias” pone en escena, con teatro,

música, canto y danza -todo en clave juglaresca-, la historia de Ramón Freire (1787-1851), quien combatió en las guerras independentistas, cruzó los mares como corsario, gobernó Chile en 1827 y vivió parte de su exilio en Tahití, asesorando a una reina polinesia.

La elección de Freire como protagonista tiene además una razón de fondo que resuena con la misión de Teatro Biobío, como institución regional, de relevar historias o figuras relevantes del territorio a través de contenidos artísticos. Ha sido el caso de la leyenda de Llacolén y de Cecilia, la incomparable y, en este caso, de Freire, figura clave de la defensa de un modelo de país más descentralizado, una discusión que marcó los primeros años de la República.

A LAS 21.00 HORAS

# La gran promesa de la música penquista: Belle Troquet presentará hoy su sólido álbum debut en Santiago

Mauricio Maldonado Quilodrán  
mauricio.maldonado@diarioconcepcion.cl

Con edades que fluctúan entre los 17 a 20 años, la banda Belle Troquet se inscribe como una de las grandes promesas de la música penquista. Con un sonido que va desde el rock progresivo pasando por el hardcore, math rock hasta una veta más alternativa, llegan con su EP recién estrenado “Que así sea” a la capital. Puntualmente, el power trío configurado por Andrés Corbalán (bajista/guitarrista), Enzo Fasce (guitarrista/vocalista), y Emilio Alvarado (baterista), se presentarán hoy a las 21.00 horas en el ciclo Live Music – Sesiones de Casa, de Casa Conejo en Santiago (Brown Norte 10 – Ñuñoa).

“Estamos expectantes ante esta fecha en vivo, si bien nuestro trabajo consta de cuatro canciones, tenemos un repertorio que llega a los diez temas para ir variando en cada show en vivo. La idea es poder expandir nuestra discografía a eso, o sea, este EP nos sirve de apronte a un trabajo más extenso dentro de los próximos meses”, afirmó la banda en conversación con Diario Concepción.

“Que así sea” contó en la producción a los experimentados músicos e integrantes de los históricos Santos Dumont, Mauricio Melo y Marcelo Díaz, y cuyo nombre tiene un significado religioso, gatillado por la portada que finalmente coronó el trabajo. “Estábamos fuera de la sala de

En el contexto del ciclo Live Music - Sesiones de Casa Conejo, el power trío local desplegará su álbum debut “Que así sea” en la capital. Un trabajo discográfico potente, que contó con la producción de los experimentados músicos Mauricio Melo y Marcelo Díaz, y que fusiona melodías progresivas, alternativas, hardcore y hasta math rock.



ensayo pensando en un nombre y su portada, y dimos una idea de hacerla como referida a la Virgen. Y ahí luego pensamos que igual como amen significa ‘que así sea’ en latín. Lo cual igual guarda relación con una de las canciones del EP, específicamente, ‘El fin de los celos’ y cierra el disco”, explicó el grupo.

### Futuro promisorio

Con este show en la capital, tras lanzar primeramente el disco en Casa de Salud, Belle Troquet proyecta el seguir difundiendo su propuesta musical en distintos puntos del país, aunque siempre desde la capital penquista. O sea, si bien ven necesario el presentarse en vivo en Santiago, y hacerse conocidos en

el ambiente musical ya más nacional, no encuentran el fundamental el radicarse fuera de Concepción para que el proyecto se consolide y popularice, “Desde provincia se puede crecer como banda, y sobre todo con lo que está ocurriendo hoy con las diversas redes de cooperación que existe entre músicos y bandas, se pueden levantar proyectos desde diferentes lugares. El caso de Asia Menor en Temuco, es paradigmático en ese sentido, ya que no están radicados en Santiago y han alcanzado una notoriedad increíble desde el sur del país”, señaló la banda.

A lo que añadieron que “el compañerismo que existe en las diferentes escenas de la música nacional,

da para que no importe mucho de donde uno sea. Nuestra visión es abrirnos a Chile en general. Y no sólo a Santiago, hay escenas interesantes también en Valdivia, Puerto Montt e igualmente en el norte”.

En este sentido, y con un camino en pleno despegue y prolífico en promesas, no descartan el poder unirse a algún sello discográfico para dar el salto definitivo desde Concepción y como lo han hecho otras bandas. “No nos cerramos a ninguna posibilidad, por supuesto que aceptaríamos trabajar con discográficas o productoras más grandes cuando se dé la oportunidad”, cerraron.

### OPINIONES

X @MediosUdeC  
contacto@diarioconcepcion.cl

FOTO: INSTAGRAM FELIPE INYACO

## Deportes



### Inyaco suma fuerzas junto a "Seba" Carrasco

Felipe Inyaco se vino de Obras a Leones y fue la gran figura del campeón de la LNB, con tremenda actuación en semifinales contra la UdeC. Pero el nacido en Penco tenía que volver a Argentina, la duda era dónde y no pudo caer en mejor casa: el

"Pipe" fue presentado oficialmente en Gimnasia y Esgrima Comodoro Rivadavia. Sí, el equipo de Sebastián Carrasco que acaba de titularse campeón de la liga después de 20 años. La Magia Verde ahora cantará el "chileno" por partida doble.

Paulo Inostroza  
paulo.inostroza@diarioconcepcion.cl

Sabían que esta temporada se verían las caras varias veces y los juegos se han ido prendiendo de menos a más. Huachipato recibe esta tarde (18 horas) a Deportes Concepción por Copa Chile, siete días después del gol de Carlos Escobar en el minuto 95, el 3-2 que Fausto Grillo gritó frente a la gente acerera y las posteriores expulsiones y líos en el túnel de salida.

Se verán las caras por quinta vez en la temporada y las dos últimas fueron importantes triunfos para el "León". El 3-2 de hace una semana, con goles de Matías Cavalleri, Joaquín Larrivey y el testazo del "Patrón" Escobar, rompió una racha de 26 años sin que los morados ganaran a los siderúrgicos en Talcahuano, más allá de que los lilas hicieron de "locales".

Esa tarde fueron expulsados Grillo y el técnico Fernando Díaz en los penquistas y el capitán Claudio Sepúlveda en la usina. No fue un partido más... Quedó sangre en el ojo.

Anteriormente, el 24 de mayo, Concepción cerró otra gran presentación ganando 2-0 a Huachipato en un resultado contra todo pronóstico porque el ganador venía de sacar a Lemma del banco y con técnico interino (Alejandro Gutiérrez) y Huachipato pasaba por una muy buena racha y marchaba sublíder del torneo nacional detrás de Colo Colo.

Pero previo a eso, el León de Almendra y Lemma no había podido contra Huachipato. El 4 de mayo, por Copa de Liga, el acero ganó 1-0 con gol de Lionel Altamirano y también hubo rosca, con expulsiones de Mario Sandoval y Diego Carrasco en los morados, además de un Cris Martínez que recibió 6 fechas de castigo.

Por el mismo torneo, un par de semanas antes, habían igualado 2-2 en el CAP, con doblete de Larrivey, que ya le ha marcado 4 goles a

FOTO: CAROLINA ECHAGÜE M.



DUELO CLAVE EN GRUPO H

# Quinto clásico: en el CAP y con mucha historia detrás

**Huachipato y Deportes Concepción vuelven a toparse, esta vez por Copa Chile, donde el último encuentro terminó con expulsiones y líos en el túnel después de un gol morado en el minuto 95.**

Huachipato este año y otro tanto de Altamirano, que le anotó 3 veces a los lilas en lo que va de temporada. Un duelo atractivo de centrode-lanteros.

¿Y cómo van en esta Copa Chile? Cualquiera que gane de los dos quedará muy bien aspectado para lo que viene. Puerto Montt y Temuco comandan el Grupo H con 7 y 5 puntos, respectivamente, pero con 4 encuentros jugados. Concepción tiene 4 unidades y el acero 3, pero ambos con un juego menos. Posibi-

lidad clarísima para encaramarse en la cima.

Es cierto que ambos están pensando más en el regreso al torneo oficial y han usado esta Copa Chile efectivamente para dar minutos a mucha gente joven, pero también es verdad que los choques entre aceros y lilas tomaron otro color. Ninguno va a querer perderlo, nadie quiere que se lo griten otra vez en la cara.

#### OPINIONES

X @MediosUdeC  
contacto@diarioconcepcion.cl

FOTO: COMUNICACIONES FUTBOL UDEC



## UdeC chocó por enésimavez contra su "Bestia Roja"

No hay caso con Ñublense. Este fue el quinto choque contra la UdeC, esta vez en el Federico Schwager por Copa Chile, y nuevamente ganaron los "Diablos Rojos". Ahora fue 1-0, con polémica jugada donde se cobró un penal después de la ejecución de otro y el equipo del "Coto" Ribera derrotó al Campanil por cuarta vez este 2026, el otro duelo entre ambos fue empate.

El primer tiempo en Coronel

fue de dominio chillanejo, con un par de llegadas que dejaron en claro el buen nivel del portero José Sanhueza, pero tras el descanso la UdeC volvió mejor. De la mano de Jeison Fuentealba levantaron, pero justo en ese momento, a los 63', el árbitro Cristián Galaz cobró penal sobre Álex Valdés.

Sanhueza tapó la ejecución de Matías Plaza, pero cuando Vicente Guzmán iba a buscar el rebote, se sancionó una nueva pena máxi-

ma, muy discutida por el local. Esta vez Plaza no se equivocó (66') y a los auricielos les costó reponerse, más allá de las intenciones del ingresado Luis Rojas en la parte final y un tapadón de Nicolás Pérez en tiempo agregado tras remate de Mesías.

La UdeC se quedó en el último puesto del Grupo F, con un punto en 4 partidos, mientras que Ñublense tomó el liderato con 9 unidades.

# Servicios

Santoral: Gloria

**EL TIEMPO**

HOY **2/12**

VIERNES 1/12

SÁBADO 4/9

DOMINGO 3/12

SANTIAGO -1/14

RANCAGUA -1/14

TALCA -1/12

LOS ÁNGELES -2/14

CHILLÁN -2/10

TEMUCO 0/12

VALDIVIA 0/12

PTO. MONTT -1/11

**RADIACIÓN UV**

RIESGO	TIME*	ÍNDICE
extremo	10	11 o más
muy alto	25	8 a 10
alto	30	6 a 7
moderado	45	3 a 5
bajo	60 o más	0 a 2

\*Tiempo Máximo recomendado de exposición (minutos).

## NUESTRA REGIÓN



**VISTA DE SANTA JUANA**  
FOTO: ARCHIVO / DIARIO CONCEPCIÓN

### TELÉFONOS

Ambulancias:	131	Inf. Toxicológica:	2- 635 3800
Bomberos:	132	V. Intrafamiliar:	800 220040
Carabineros:	133	Delitos Sexuales:	565 74 25
Investigaciones:	134	Defensa Civil:	697 16 70
Fono Drogas:	135	Fono VTR:	600 800 9000
Inf. Carabineros:	139	Fono Essbí:	600 33 11000
Fono Familia:	149	Fono CGE:	800 800 767

### FARMACIAS DE TURNO

<b>CONCEPCIÓN</b>
Redfarma
• Barros Arana 871
<b>(Atención durante las 24 horas)</b>
Ahumada Cruz Verde
• Av. Juan Bosco 501 • Av. Roosevelt 1694
<b>SAN PEDRO (Atención durante las 24 horas)</b>
Ahumada
• Michimalonco 1120 (Atención durante las 24 horas)
<b>CHIGUAYANTE</b>
Salcobrand
• Manuel Rodríguez 575
<b>TALCAHUANO (Atención durante las 24 horas)</b>
Cruz Verde
• Av. Colón 300

NUESTRA CIUDAD Diario Concepción

¡ENVÍANOS TU FOTO!

Mándanos un registro de algún punto de la Región del BíoBío que quieras mostrar y aparece en la nueva sección Nuestra Ciudad de Diario Concepción

Formato horizontal [contacto@diarioconcepcion.cl](mailto:contacto@diarioconcepcion.cl)