

Diario Concepción

Viernes 26 de junio de 2026, Región del Biobío, N°6547, año XIX

TRAS DECLARACIONES DEL ALCALDE HÉCTOR MUÑOZ

Concepción: idea de modificar Plan Regulador instala debate entre concejales

Quince pisos es el límite de construcción de acuerdo a la norma vigente.

El tema sobre modificar el Plan Regulador Comunal (PRC) se volvió a instalar en Concepción. Esto luego de que la Cámara Chilena de la Construcción (CChC) asegurara que en dos años no habrá nuevos proyectos inmobiliarios en la ciudad si se mantiene la limi-

tación para edificar obras de más de 15 pisos de altura. Cuando se aprobó la Modificación N° 15 del PRC, en 2021, el foco estaba puesto en contener la hiperdensificación y reducir los impactos que las torres generaban sobre distintos barrios.

POLÍTICA PÁG.5

FOTO: FACULTAD DE EDUCACIÓN UDEC



Nueva Ley de Convivencia Escolar y formación docente marcaron encuentro en la UdeC

CIUDAD PÁG.7

75% de avance alcanzan obras en la Plaza Perú

CIUDAD PÁG.9

“La Calma” trae de regreso a Concepción al cantautor español El Kanka

CULTURA&ESPECTÁCULOS PÁG.14

FOTO: CAROLINA ECHAGÜE M.



“Sería una enorme alegría”: extrabajadores de Huachipato y posibilidad de reincorporación en nueva usina

ECONOMÍA&NEGOCIOS PÁGS.11-12

EDITORIAL: OPORTUNIDAD PARA EL BIOBÍO

Verba volant scripta manent



#FUETENDENCIA

Dos sismos de gran magnitud han afectado a Venezuela, causando una tragedia que suma más de cien personas fallecidas y cerca de mil heridos. El Presidente José Antonio Kast se comunicó con Delcy Rodríguez para gestionar ayuda humanitaria ante esta emergencia.

JOSÉ ANTONIO KAST
@PRESIDENTEKAST

Acabo de conversar por teléfono con la Presidenta encargada de Venezuela, Delcy Rodríguez, para transmitirle la solidaridad de Chile en los difíciles momentos que enfrenta el pueblo venezolano. Estamos gestionando el envío de ayuda humanitaria urgente y el despliegue de equipos de rescate para enfrentar la emergencia del terremoto.

KEVIN URDANETA
@URDANETAKEV

Lo peor es que en Venezuela no hay cultura sísmica. Suceden estas cosas y la gente se desespera. En el colegio solo te decían que había que meterse debajo de la mesa. Imagínate los que viven en Chile, que tiembla a cada rato y manejan un temblor de la forma más tranquila posible.

MARTHA OSPINA
@MARTHAZOSPINA

Todavía hay gente bajo escombros y el gobierno inexistente no ha asistido con rescatistas, y todos los hospitales colapsados. La ineficiencia debe acabarse, que se vayan YA.

NICOLÁS
@CUENTA_CHILE

Si van a enviar ayuda humanitaria que sea agua, alimentos pero por favor que no sea en dinero, esos mismos gobernantes son los que se han hecho millonarios a costa de su pueblo, no seamos cómplices. La ayuda debe ser inteligente, y solicitar la apertura de las relaciones.

YERKO VERA

@yerko_vera_g
Con Venezuela no hay relaciones diplomáticas, como lo hará con nuestros compatriotas que viven allá...

ESTHER
@ESTHERSAXTON

Traten de hacerla llegar a instituciones privadas que realmente le hagan llegar la ayuda al pueblo venezolano.

ENFOQUE

Fortalecer la delimitación de humedales

**Camila Bañales y
Teresita Scheuch**
Directoras de
Aguas Arriba
Colectiva Justicia
en Derechos
Humanos



El 18 de junio, el Ministerio del Medio Ambiente inició el proceso de actualización de la Guía de Delimitación y Caracterización de Humedales Urbanos, un instrumento fundamental para la aplicación de la Ley 21.202. A seis años de su entrada en vigencia, esta actualización representa una oportunidad para incorpo-

rar la experiencia acumulada por organismos públicos, sector privado, academia y en las sentencias de los Tribunales Ambientales, para mejorar una herramienta que debe entregar mayor certeza técnica y contribuir a la protección de estos ecosistemas.

Ajustes necesarios en la guía no implican cambiar la defini-

ción de humedal urbano. Existe un límite claro: la guía es un instrumento metodológico, no la fuente del derecho asegurado por una norma jerárquica superior. Los criterios que definen un humedal ya están en la Ley 21.202 y su reglamento. La guía, y su actualización, debe orientar cómo se aplican y verifican estos criterios.

La experiencia de estos años muestra ámbitos donde es necesario avanzar. Un ejemplo claro es el criterio de vegetación hidrófita, que requiere una revisión de fondo: el listado referencial vigente agrupa especies exclusivas de humedal con especies de alta plasticidad ecológica. La presencia únicamente de las segundas no debiera ser indicador suficiente de delimitación. Una clasificación basada en la probabilidad de ocurrencia en ambientes de humedal según

zona biogeográfica entregaría mayor precisión a este criterio.

Junto con fortalecer los aspectos técnicos, resulta fundamental que el proceso de actualización considere mecanismos transparentes y trazables para la recepción, análisis y ponderación de los antecedentes aportados por todos los actores públicos y privados con intereses en ella, permitiendo conocer cómo fueron evaluados por las autoridades involucradas.

D La delimitación de los humedales urbanos es el primer paso. La calidad técnica y la legitimidad del proceso de actualización de esta guía tendrán efectos en decisiones futuras de planificación territorial y en la implementación de nuevos instrumentos, como aquellos asociados a la Ley que crea el Servicio de Biodiversidad y Áreas Protegidas.

La reciente caída del 5,2 % en el Producto Interno Bruto del Biobío durante el primer semestre de 2026 no es solo una estadística alarmante; es el síntoma de un problema estructural. Esta cifra refleja una tendencia que la región arrastra desde hace años: una pérdida sostenida de su dinamismo económico, el deterioro del empleo y una preocupante dificultad para retener el talento que se forma en nuestras propias universidades. No nos engañemos: no enfrentamos un bache transitorio, sino una verdadera encrucijada que nos obliga a decidir qué futuro queremos construir.

Si bien en los últimos años se han impulsado iniciativas valiosas como el Plan de Fortalecimiento Industrial y Biobío 2050, estas aún no logran cristalizar en una visión compartida capaz de movilizar al Estado, las empresas, la academia y la ciudadanía. La brecha más profunda que atraviesa la región no es meramente económica; es la ausencia de un proyecto colectivo que dote de sentido y dirección a nuestro desarrollo.

La experiencia internacional es elocuente al respecto. Las regiones que han superado con éxito la desindustrialización no lo hicieron aferrándose a preservar el pasado, sino forjando nuevas ventajas competitivas sustentadas en el conocimiento, la innovación y la colaboración. El Biobío cuenta con un arsenal inmejorable para lograrlo: universidades de excelencia, centros de investigación de vanguardia, una arraigada tradición industrial y un patrimonio natural invaluable. La gran interrogante es si seremos capaces de articular todas estas fuerzas.

Por otro lado, la transición hacia una economía más sostenible no debe percibirse como una amenaza. Por el contrario, con una gestión inteligente, tiene el potencial de convertirse en el gran motor de una nueva etapa de desarrollo, apalancando la economía circular, la bioeconomía, las tecnologías ambientales y la innovación productiva. El imperativo es avanzar hacia una transición justa, capaz de generar oportunidades inéditas

La región del Biobío en una encrucijada



Ricardo Barra Ríos
Profesor titular de la Facultad de Ciencias Ambientales y Centro EULA UdeC

sin marginar a los territorios y a las personas que, históricamente, han sostenido el progreso regional.

En este complejo escenario, las universidades asumen una responsabilidad que trasciende la formación de profesionales. Deben ser constructoras de confianza, generadoras de evidencia para la toma de decisiones y actuar como el puente articulador entre el sector público, el privado y la sociedad civil. Es evidente que ninguna institución podrá resolver por sí sola desafíos de esta magnitud.

El Biobío no necesita elegir

entre el crecimiento económico y la protección ambiental. Nuestro verdadero desafío consiste en transformar la sostenibilidad en una ventaja competitiva y hacer de la economía del conocimiento el propulsor definitivo de nuestro desarrollo. Las regiones que liderarán las próximas décadas serán aquellas con la audacia para innovar, cooperar y anticiparse a los cambios. El Biobío tiene todo lo necesario para estar entre ellas, pero necesitamos confiar más en nuestras propias capacidades. Lo único que ya no puede seguir perdiendo es tiempo.

Diario Concepción

Fundado el 20 de mayo de 2008 en la provincia de Concepción

Director: Vladimír Araya

Editor General: Jorge Enríquez Carrera

Representante Legal: Carolina Rosales Durán

Dirección: Cochrane 1102, Concepción

Teléfonos: (41) 23 96 800

Correo: contacto@diarioconcepcion.cl

Web: www.diarioconcepcion.cl

X: @MediosUdeC

Las palabras vuelan, lo escrito permanece

EDITORIAL

Cuando hace dos años se puso fin a la producción acerera en Biobío cayó un manto de dudas respecto de cómo la Región iba a hacer frente a un escenario que se proyectaba tremendamente negativo, especialmente en relación con empleo y la reconversión laboral de quienes trabajaban vinculados Huachipato.

Si bien hoy aun persisten dudas, se ha avanzado para reactivar ese polo productivo. Primero, hace pocas semanas se anunció la compra de la Empresa AZA, al grupo CAP, de la siderúrgica porteña, con lo que se aseguró la reapertura de la usina, ahora, eso sí, con producción de acero verde. Con dicho anuncio se proyecta la contratación de alrededor de 300 personas, según señalaron desde la firma compradora. Lo anterior, se vincula con lo que se presentó este miércoles en la actividad "Huachipato, tierra de oportunidades", realizada en el Gobierno Regional del Biobío.

En dicho hito se dieron a conocer los ejes o distritos en que se distribuirán las 700 hectáreas que ocupaba la empresa Huachipato en Talcahuano, los cuales, de acuerdo con lo señalado en la actividad realizada en el Gore, se plantean en una transformación integral del antiguo campus industrial, sustentada en la creación de un distrito logístico-portuario, un distrito industrial, un distrito de innovación y un distrito inmobiliario.

Oportunidad para el Biobío



De lograrse, la Región no solo dejará atrás una etapa difícil, sino que podría proyectar un futuro más dinámico, moderno y lleno de nuevas posibilidades.

En ese contexto, la apuesta apunta a que cada uno de estos espacios genere inversiones propias, atraiga nuevos actores productivos y consolide una red de actividades complementarias capaz de impulsar una nueva etapa de crecimiento para Talcahuano y el Gran Concepción. Todo, además, en la línea de la Estrategia Biobío 2050, que converge o se constituye un ejemplo de articulación para enfrentar los desafíos de desarrollo regional.

"Dijimos que teníamos que hacer un proyecto que de alguna forma emulara lo que fue Huachipato hace 70 años", dijo Nicolás Burr, el gerente general de Grupo CAP. Lo cual toma fuerza con acciones como el desarrollo de los ejes clave de Huachipato.

"No podemos darnos el lujo de trabajar cada uno por separado. Tenemos que unir esfuerzos, actuar coordinadamente y respaldar iniciativas como esta", dijo el delegado presidencial del Biobío, Julio Anativia.

Bajo ese escenario, el desafío es sostener este impulso y transformarlo en oportunidades concretas. De lograrse, la Región no solo dejará atrás una etapa difícil, sino que podría proyectar un futuro más dinámico, moderno y lleno de nuevas posibilidades.

CARTAS

Invierno: una urgencia que no dura solo una noche

Señor Director:

Con la llegada de las lluvias, las bajas temperaturas y los episodios de frío extremo, las personas en situación de calle vuelven a ocupar espacio en la conversación pública. Es una preocupación legítima y necesaria. Sin embargo, también es una oportunidad para recordar que esta realidad no existe únicamente durante el invierno.

La reciente actualización del Catastro Nacional de Personas en Situación de Calle impulsada por el Ministerio de Desarrollo Social y Familia confirma algo que las organizaciones que trabajamos en esta materia observamos hace años: la situación de calle es una realidad compleja, diversa y en constante transformación. Detrás de cada persona hay historias marcadas por quiebres familiares, problemas de salud mental, experiencias de violencia, pobreza o consumo problemático de sustancias.

Por eso, si bien los albergues, rutas sociales y dispositivos de emergencia cumplen un rol fundamental para proteger vidas durante los meses más fríos, no podemos limitar nuestra respuesta a la contingencia climática. El verdadero desafío es avanzar hacia soluciones que permitan reconstruir vínculos, recuperar autonomía y generar oportunidades de inclusión social.

Hoy vemos perfiles cada vez más diversos entre quienes viven en la calle. Ya no se trata de una realidad que responda a una sola causa o a un único grupo de personas. En consecuencia, las respuestas también deben ser diversas, integrales y centradas en la dignidad humana.

El frío es una urgencia, pero la exclusión social es una realidad que permanece durante todo el año. Como sociedad, necesitamos fortalecer nuestras redes de apoyo y comprender que detrás de cada persona en situación de calle existe una historia, capacidades y proyectos de vida que merecen una oportunidad.

Teresa Winter
Directora Área Calle
Fundación Cristo Vive

Tras la tragedia: Justicia, pero también prevención

Señor Director:

El trágico fallecimiento de un menor durante una encerrona en San Bernardo nos interpela con justa razón. El dolor exige respuestas: primero desde la legalidad, pero también desde un plano muy desatendido. Como sociedad, debemos preguntarnos qué provoca la participación de adolescentes en hechos así.

La evidencia es clara en dos dimensiones. Primero, desde la neurociencia del desarrollo: la corteza prefrontal (control de impulsos, anticipación de consecuen-

cias, empatía) madura hacia los 25 años, mientras los circuitos de recompensa maduran antes. Este desfase explica la impulsividad, la búsqueda de sensaciones y la permeabilidad a la presión de pares. Esto no exime responsabilidad, pero explica por qué la intervención oportuna cambia trayectorias. Segundo, desde los determinantes sociales.

La OMS sostiene que la violencia juvenil se correlaciona fuertemente con la desigualdad y la falta de protección social, y que es prevenible. Las experiencias adversas y el estrés tóxico de crecer en entornos de pobreza y violencia alteran el desarrollo cerebral, empujando hacia conductas antisociales. La buena noticia es que la mayoría de estas conductas no se vuelven permanentes si existe un adulto protector y un Estado presente. La evidencia respalda el impacto de la crianza positiva, los programas escolares y el desarrollo de habilidades sociales.

Tragedias como esta refuerzan potentemente dos ideas: necesitamos un sistema judicial capaz de entregar justicia y seguridad, pero también debemos prevenir y promover infancias nutritivas. En ambas estamos en deuda, no solo con la familia del menor que fue víctima de este hecho delictual, sino con toda nuestra sociedad.

Joaquín Briebe
Escuela de Medicina UNAB



Envíe sus cartas, con una extensión máxima de 1.400 caracteres, con espacios vía email a:

- ◆ contacto@diarioconcepcion.cl
- ◆ Cochrane 1102, Concepción

La correspondencia debe consignar claramente la identidad del remitente y su número de teléfono.

Hacemos presente que el diario no puede constatar fehacientemente la identidad del autor de la correspondencia y reproduce la indicada por éste, deslindando ulterior responsabilidad.

La Dirección se reserva el derecho de seleccionar, extractar, resumir y titular las cartas recibidas, sin explicación alguna y evitando cualquier discusión con el remitente.

Aníbal Torres Durán
anibal.torres@diarioconcepcion.cl

El debate sobre modificar el Plan Regulador Comunal (PRC) se volvió a instalar en Concepción. Esto luego de que la Cámara Chilena de la Construcción (CChC) asegurara que en dos años no habrá nuevos proyectos inmobiliarios en la ciudad si se mantiene la limitación para edificar obras de más de 15 pisos de altura.

Cuando se aprobó la Modificación N° 15 del PRC, en 2021, el foco estaba puesto en contener la hiperdensificación y reducir los impactos que las torres generaban sobre distintos barrios. Hoy, en cambio, la preocupación parece haberse desplazado hacia la disminución de nuevas obras, el alza del valor del suelo y la capacidad de la comuna para responder a la demanda habitacional, según sostuvo el gremio constructor.

Ante el planteamiento inmobiliario, el alcalde de Concepción, Héctor Muñoz, manifestó su apertura a debatir el instrumento de planificación: "No es que yo esté a favor de los edificios en altura, no es que esté a favor de una densificación horizontal o vertical. Lo que sí creo es que hay que hablar de la ciudad", manifestó.

Asimismo, la autoridad comunal complementó que "hay que abrir el debate. No estoy diciendo que tengo una postura a favor o en contra de algo, pero esto no tiene que ver solamente con la construcción en altura o hacia los lados". En esa línea, reiteró que "es importante hablar de todo Concepción, incluyendo el sector rural, los humedales, la densificación horizontal y la vertical; es un debate del que nadie puede estar en contra".

Reacciones

La concejala penquista, Claudia Arriagada, quien también es

TRAS DECLARACIONES DEL ALCALDE HÉCTOR MUÑOZ

Concepción: concejales entran al debate público por idea de modificar el Plan Regulador

En el cambio del PRC, aprobado en 2021, el foco estuvo puesto en contener la hiperdensificación y reducir los impactos que las torres generaban sobre distintos barrios de la comuna.

vicepresidenta de la Comisión de Planificación y Desarrollo Urbano del Concejo, lamentó la situación y advirtió que, "en el estricto rigor, la modificación del plan regulador en las alturas ni siquiera se ha puesto mucho en vigencia".

En específico, Arriagada apuntó que actualmente hay varias construcciones en la urbe con permisos ediles que anteceden al 6 de junio de 2021. "Ni siquiera tengo la claridad de que esté puesto en vigencia el plan regula-

dor con su modificación, que va hasta los 15 pisos", denunció, añadiendo que el tema aún no ha sido abordado formalmente por el Concejo Municipal y que existen aprensiones respecto "al sol, las sombras que generan los edificios y la afectación a la calidad de vida de las personas".

Por su parte, el concejal Óscar Ramírez afirmó que "todos los debates se tienen que reabrir, pero hay que entender que cuando se trabajó este Plan Regulador hubo un proceso de participación donde se escuchó a distintas partes y a los vecinos".

A su vez, Ramírez hizo énfasis en que, si bien se puede estudiar la posibilidad de ajustar el PRC, "todos tenemos derecho a la ciudad, pero también a vivir sin guetos verticales, que es lo que ha ocurrido en algunas comunas y genera segregación. Se puede conversar, pero tampoco se puede volver a

una altura ilimitada como existía anteriormente".

En tanto, la concejala Olimpia Riveros expuso que, si bien es un proceso que requiere tiempo y una amplia revisión, "Concepción requiere algunas modificaciones importantes, que dicen relación con la protección del medioambiente, con las lagunas, los ríos, los humedales, entre otros. Y tiene que ver con la construcción en altura".

En el mismo marco, Riveros explicó que "es un trabajo que tiene que hacerse con la participación de los ciudadanos, vecinos y vecinas. Yo creo que está en las condiciones para poder avanzar en esa línea".

Respecto de la arista de modificar el límite de 15 pisos para las construcciones en altura, la edil respondió que es algo posible, pero es una decisión que debe abordarse con la participación de los habitantes de la ciudad penquista, "porque, de pronto, los intereses de los vecinos no son los mismos para un sector que para otro".

Mirada técnica

A pesar de la repercusión inicial, el planteamiento de revisar el PRC encontró eco en especialistas que consideran razonable evaluar los resultados obtenidos desde la entrada en vigencia de la norma.

Uno de ellos es el arquitecto, urbanista y doctor en Urbanismo, Sergio Baeriswyl, quien sostuvo que toda normativa de planificación debe ser evaluada periódicamente. "Siempre es necesario revisar la normativa de un PRC para verificar si ella está permitiendo mejorar las condiciones de desarrollo y una mejor calidad de vida de sus habitantes", afirmó.

OPINIONES

X @MediosUdeC
contacto@diarioconcepcion.cl



Política

AGENDA DE LA CÁMARA ALTA

Senado convocará mesa para recoger propuestas en proyecto de Reconstrucción Nacional

Diario Concepción
contacto@diarioconcepcion.cl

Tras la aprobación en general del proyecto de ley de reconstrucción nacional impulsado por el Ejecutivo, la senadora Paulina Núñez insistió en la necesidad de abrir espacios de diálogo y acuerdo para mejorar la iniciativa con propuestas de todos los sectores, especialmente en temas sensibles como las contribuciones municipales.

Por ello, anunció que se convocará a una mesa para recoger indicaciones, buscando mínimos comunes y acuerdos transversales, ya que algunas normas requieren mayorías especiales.

“Me parece muy relevante que

La presidenta de la instancia, senadora Paulina Núñez, buscará consensos con la oposición para presentar indicaciones conjuntas en materias complejas, como las contribuciones municipales, apuntando a alcanzar las mayorías requeridas para el avance de la iniciativa.

en temas que son muy sensibles para la ciudadanía existan acuerdos y no estemos mostrando una señal como la que ocurrió ayer, que sin duda nos permite dar un paso importante, pero también es una señal de que este proyecto está siendo validado solo por el oficialismo. Tenemos una oportunidad gigante para abrir ese espacio”, sostuvo la legisladora.



Asimismo, agregó que el próximo martes, a raíz de las sesiones especiales por la acusación constitucional, se generará una instancia para conformar esta mesa con el fin de ir recogiendo esas propuestas.

“Creo que es vital que en el caso del Senado tengamos ese espacio de acuerdo, tengamos ese espacio de diálogo, podamos ver si tenemos algo en conjunto”, afirmó tras señalar que ha conversado con algunos senadores de oposición para ver la posibilidad de si existe algún consenso para presentar las propuestas, incluso, como Senado.

Complementó que “el Ejecutivo debería hacer lo mismo, lógicamente; tratar de construir una mayoría, porque, además, en algunas medidas se necesitan mucho más que 26 votos, y, por lo tanto, tenemos la obligación de lograr algunos acuerdos. Y ese diálogo lo queremos conducir en el Senado para ver si podemos tener ese espacio y esos mínimos comunes en alguna de estas medidas”.

OPINIONES

X @MediosUdeC

contacto@diarioconcepcion.cl

PubliNota

Este miércoles 24 de junio, se marcó un hito clave para el desarrollo económico y pesquero del Gran Concepción. Con la presencia de autoridades locales, nacionales y líderes del ámbito industrial, Grupo Serprod SpA inauguró oficialmente su nueva planta de procesos en el Puerto de San Vicente, Talcahuano. La ceremonia estuvo encabezada por su Gerente General, don Ricardo Aburto Muñoz, quien presentó las instalaciones que consolidan un ambicioso proyecto de expansión.

Resiliencia desde Penco

La apertura de esta planta culminó un esfuerzo iniciado en 2017. En sus comienzos, la empresa arrendaba instalaciones en la planta de pescadores de Cerro Verde, en Penco, trasladándose luego a la planta Demar de la misma comuna, la cual fue arrasada por los mega incendios de enero de 2026. Pese a la catástrofe, la compañía se puso en pie gracias a que el nuevo complejo de Talcahuano

GRUPO SERPROD SPA INAUGURÓ MODERNA PLANTA DE PROCESOS EN EL PUERTO DE SAN VICENTE



—tras dos años de construcción— estaba casi terminado, permitiendo concretar esta inauguración.

Inversión y reactivación

El proyecto significó una inversión de \$800 millones de pesos, creando más de 50 puestos de trabajo directos y

decenas de indirectos. Si en sus inicios la firma solo elaboraba y envasaba para terceros, hoy duplicó su capacidad productiva y lanzó su propia línea de congelados y conservas bajo la marca Serprod SpA, cuyo catálogo está disponible en www.serprod.cl.



Con este hito, la empresa potencia el valor agregado en sus procesos para clientes nacionales e internacionales como Seagarden SpA, ICB Food Service, Alimex y Bidfood Chile. Esto incluye avanzados sistemas de sellado al vacío que permiten a sus socios introducir los alimen-

tos directo a sus cadenas de distribución.

“Reafirmamos nuestro compromiso con la industria local. Juntos, autoridades y empresas, debemos impulsar la economía y hacer de nuestra zona el puntal industrial y comercial de la región y el país”, enfatizó Aburto Muñoz.

Cecilia Bastías Jerez
cecilia.bastias@diarioconcepcion.cl

SE AVANZA EN SELECCIÓN

Alta convocatoria en Concepción: cerca de 400 personas postulan para ser voluntarios en residencias de menores

Desde la Fundación Abrázame valoraron la respuesta de la comunidad local y su interés por aportar al bienestar de los niños, niñas y adolescentes que están bajo el amparo del Servicio de Protección Especializada.

Profundamente satisfechos se manifiestan desde la Fundación Abrázame con la recepción que ha tenido en la provincia de Concepción el primer llamado a postulación de voluntarios para el programa de acompañamiento de niños que viven en residencias de protección, dirigido a quienes han sido separados de sus familias por decisión de un tribunal.

Según datos de Abrázame, cerca de 400 personas se han registrado desde que se inició la campaña durante el primer semestre de 2026.

Ignacia Humenyi, directora técnica de Fundación Abrázame y trabajadora social de formación, indicó que “estamos muy contentos porque desde hace mucho tiempo a través de redes sociales nos solicitaban llegar a la región, y tuvimos una alta convocatoria de postulantes”.

La misión que tendrán los voluntarios, una vez seleccionados, es visitar al menos una vez a la semana a un niño durante un año como mínimo; la idea es que, a través de la constancia en las visitas y las actividades recreativas que lleven a cabo, se genere un vínculo para propiciar su desarrollo socioemocional.

La Fundación Abrázame tiene varios filtros, dada la importancia de cuidar el bienestar emocional de los niños. Por ello, hasta el momento cuentan con 171 personas seleccionadas que están a la espera de su entrevista psicológica.

Seguirán seleccionando hasta finalmente dar con 50 personas, que es el número de cupos destinados a dos residencias de Concepción de administración directa del Servicio de Protección Especializada a la Niñez y Adolescencia.

Humenyi mencionó que las residencias La Virgen y Barcelona, donde habitan niños de hasta 8 años, serán los dos lugares en los que se va a ejecutar el Programa Abrázame, y se tiene programado que el trabajo de los voluntarios comience en agosto.

La directora de la fundación destacó que, en general, los postulantes están ansiosos por participar. “Pero para nosotros es importante pasar por un proceso de preparación previa”, acotó. En otro aspecto, destacó que la motivación que están mostrando es muy positiva para el trabajo que realizarán con los niños.

Sobre cómo han observado que influye positivamente este progra-

ma en los menores, Ignacia mencionó que “para ellos tener una figura estable, significativa y constante es muy beneficioso en su desarrollo integral. Porque nosotros, como Abrázame, creemos que los vínculos son un elemento fundamental en el desarrollo”.

En las primeras visitas, Humenyi comentó que los niños suelen estar incluso un poco temerosos. “Y cuando van dándose cuenta de que estos adultos van a volver una y otra vez, pese a todo, ellos se van abriendo. Tú ves niños que luego te esperan, niños que se alegran de saber que tú vas a estar, que se abren a contarte cosas de su vida o

van pidiendo ayuda para estudiar”, expuso.

En los casos de residencias de adolescentes en otros puntos del país donde la fundación tiene presencia, Ignacia destacó que incluso algunos de ellos han rendido las pruebas de selección académica, y lo atribuye a que sus mentes se expanden a un futuro distinto conociendo la experiencia de sus voluntarios.

Desde el Servicio de Protección Especializada a la Niñez y Adolescencia, la directora regional, Andrea Saldaña, se refirió al proceso de reclutamiento de voluntarios. En este sentido, expresó que “hay alta confianza, por eso hemos establecido el convenio. Contamos con su trayectoria en la selección y acompañamiento de voluntarios que van a sostener un proceso que en el tiempo es exigente en cuanto a horas dedicadas y capacitación muy relevante”.

“No es menor la responsabilidad que asumen quienes se van a incorporar en el trabajo que desarrollan las residencias. En este caso, en el Biobío, hemos priorizado dos espacios residenciales: La Virgen y Barcelona. En estos dos dispositivos vamos a partir en el último trimestre, seguramente. Eso implica que se puedan dar posibilidades en otras residencias de la región”, concluyó.

OPINIONES

X @MediosUdeC
contacto@diarioconcepcion.cl

FOTO: SERVICIO DE PROTECCIÓN ESPECIALIZADA



Ciudad

Cecilia Bastías Jerez y Hugo Ramos
cecilia.bastias@diarioconcepcion.cl

A pocos días de la entrada en vigencia de la nueva Ley de Convivencia Escolar, la Facultad de Educación de la Universidad de Concepción (UdeC) reunió a autoridades nacionales del sistema educativo para analizar los principales desafíos que enfrenta la convivencia en las comunidades escolares, revisar los alcances de la nueva normativa y reflexionar sobre el papel que tendrán las casas de estudio en la formación de las futuras generaciones de docentes.

La actividad "Evaluación de la convivencia en Chile: una mirada desde la Agencia de Calidad de la Educación" fue organizada por el Magíster en Convivencia Escolar de la Facultad de Educación UdeC, en conjunto con la Agencia de Calidad de la Educación y la Superintendencia de Educación.

La Rectora de la UdeC, Jacqueline Sepúlveda, que participó de la instancia, valoró la realización de este tipo de encuentros, señalando que la convivencia escolar se ha convertido en un desafío que trasciende las fronteras del país y que requiere espacios de reflexión sustentados en evidencia y en el trabajo colaborativo entre las instituciones.

Asimismo, la autoridad académica destacó que reunir a las instituciones en la Universidad permite que estudiantes y académicos "puedan reflexionar en torno a la evidencia que existe y los avances legislativos", adelantando un futuro convenio que permitirá fortalecer el trabajo conjunto en investigación sobre esta temática entre la UdeC y ambos organismos públicos.

El encuentro

La jornada comenzó con la exposición de la superintendente de Educación, Pamela Adriaola, quien abordó los principales alcances de la Ley de Convivencia Escolar, que comenzará a regir el 1 de julio y plantea un cambio de enfoque, priorizando la prevención de la violencia y una gestión más integral de la convivencia en las comunidades educativas.

Finalizada su intervención, y consultada por Diario Concepción, Adriaola explicó que lo que se busca es "hacer la difusión respecto a la ley de convivencia que entra en vigencia el primero de julio. Es muy importante que todas las comunidades puedan conocer cuáles son las regulaciones y, por sobre todo, cuál es su espíritu".

Asimismo, dijo que la implementación de la nueva legislación también abre desafíos para las instituciones de educación superior encargadas de formar a los



FOTO: FACULTAD DE EDUCACIÓN UDEC

EN FACULTAD DE EDUCACIÓN

Nueva Ley de Convivencia Escolar y formación docente marcaron encuentro en la UdeC

A días de la entrada en vigencia de la normativa, autoridades nacionales y académicos analizaron sus alcances, la evidencia actual y los desafíos para la formación de futuros profesores.

futuros profesores."Los docentes deben ser formados en materia de convivencia escolar y esa es una de las tareas que tenemos", puntualizó.

Posteriormente, el secretario ejecutivo de la Agencia de Calidad de la Educación, Gino Cortez, presentó parte de los resultados del monitoreo nacional de convivencia escolar que el organismo desarrolla desde 2023. La exposición abordó indicadores relacionados con el bienestar de los estudiantes, el vínculo con sus docentes, la convivencia digital y el impacto que tienen las expectativas familiares y escolares sobre los procesos de aprendizaje.

Entre los puntos expuestos destacó que cerca del 80% de los estudiantes de la Región del Biobío declara mantener un vínculo favorable con sus profesores, mientras que uno de cada cinco afirma haber sido víctima de burlas a través de redes sociales; antecedentes que permiten orientar políticas y estrategias para fortalecer la convivencia en los colegios.

Desde el organismo profundizaron estos resultados en conversación con este medio, destacando que la relación entre profesores y estudiantes continúa siendo uno de los principales factores protectores dentro de las comunidades educativas.

"Una de las variables que más influye en la convivencia educativa es el vínculo entre el docente y el estudiante (...). Este es un factor protector que hay que promover", comentó el secretario ejecutivo.

Sobre la convivencia digital, Cortez advirtió que aquello se trata de "un desafío que estamos enfrentando como sociedad en el Biobío y en el país entero, y que tenemos que abordar a través del monitoreo de la convivencia y del trabajo conjunto con las universidades, los establecimientos educacionales, los padres y apoderados".

Las exposiciones concluyeron con un panel de conversación en el que los participantes intercambiaron miradas sobre la implementación de la nueva ley, el uso de la evidencia para fortalecer la convivencia escolar y el rol que deberán asumir las instituciones formadoras de docentes frente a estos desafíos.

Desde una perspectiva académica, la decana de la Facultad de Educación, Verónica Yáñez, destacó que el encuentro responde al trabajo colaborativo que la facultad desarrolla con instituciones públicas y que las reflexiones surgidas durante la jornada tendrán un impacto directo en el proceso de actualización curricular.

Por último, explicó que la evidencia compartida durante el seminario será considerada en el rediseño curricular que lleva adelante la unidad académica. "Las reflexiones que se han llevado a cabo en este seminario son fundamentales para considerarlas como principios rectores de las modificaciones en los planes de estudio de nuestras pedagogías", sostuvo la decana.

OPINIONES

X @MediosUdeC
contacto@diarioconcepcion.cl

Ciudad

LOCOMOCIÓN PÚBLICA Y PARTICULAR

Avenida 21 de Mayo: una arteria clave en la conectividad del Gran Concepción

FOTOS: ISIDORO VALENZUELA M.



El tramo vial, compartido entre la capital regional y Hualpén, se transforma posteriormente en la avenida Cristóbal Colón para extender la conurbación con Talcahuano.

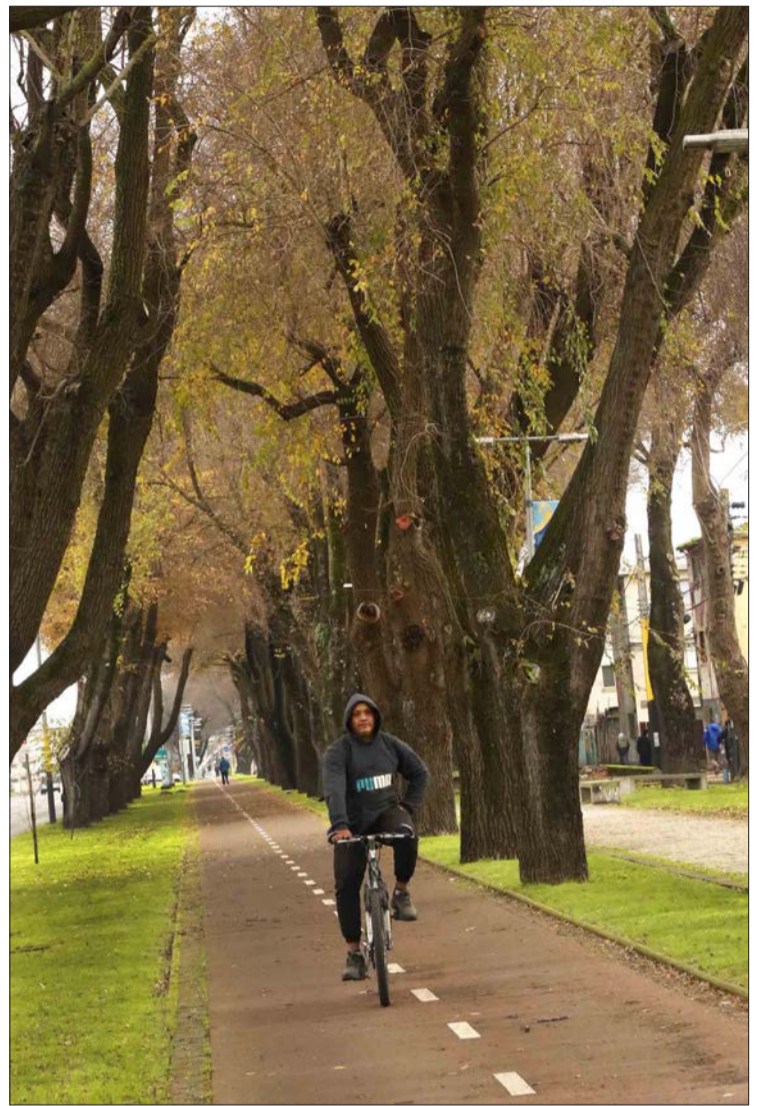

Ciudad

Diario Concepción
contacto@diarioconcepcion.cl

EN CONCEPCIÓN

75% de avance alcanzan obras en Plaza Perú: ratifican entrega definitiva para julio

La Municipalidad de Concepción constató que la remodelación de la Plaza Perú alcanzó un 75% de avance, manteniéndose el 31 de julio de este año como la fecha definitiva de término y entrega de las obras.

Sin embargo, el proceso no ha estado exento de dificultades. Consultado por Diario Concepción, el alcalde penquista, Héctor Muñoz, señaló que debido a los retrasos en la construcción se han cursado las multas correspondientes a la empresa encargada.

“Se han hecho las multas correspondientes por el retraso, pero la empresa se reunió por Ley de Lobby con nuestros equipos técnicos, jurídicos y de administración. Ellos están disponibles a terminar. Llevan un 75% de avance y abrieron la calle Chacabuco, que era algo que nos complicaba”, puntualizó el jefe comunal.

Respecto a la continuidad de los trabajos, Muñoz explicó que ante la demora “teníamos dos decisiones que tomar: o se daba corte al contrato, que era una de las cosas que se tiene que argumentar técnica y jurídicamente, o se aumentaba el plazo de construc-

De acuerdo con información del municipio, las faenas subterráneas contempladas en el proyecto ya finalizaron, por lo que actualmente solo resta terminar las de superficie.

ción. La empresa no abandonó las obras; ha ido lento, algo que hemos criticado mucho”.

De acuerdo con información del municipio, las obras subterráneas contempladas en el proyecto ya finalizaron, por lo que actualmente solo resta terminar los trabajos en superficie para cumplir con la entrega a fines de julio.

Ley de Compras

En el mismo contexto, el alcalde Muñoz apuntó

a la actual Ley de Compras Públicas como una de las principales limitantes para el correcto desarrollo de este tipo de proyectos. “Está fallando mucho. Nosotros, por ejemplo, no podemos pedirle a una empresa trayectoria por años (...) no tenemos ningún resguardo”, argumentó.

Ante esto, la autoridad propuso cambios en la normativa, sugiriendo que “la boleta de garantía a las empresas nuevas quizás podría ser mayor. Tenemos la limitante del 5% antes y podría ser hasta el 30%”.

“Nuestra capacidad de fiscalizador está limitada por la misma ley. Por lo tanto, creo que aquí también tiene que haber un llamado a la autoridad; en este caso, es ir modificando la normativa en la Ley de Compras”, puntualizó.

Finalmente, sobre las críticas ciudadanas surgidas por la demora en el icónico espacio público, el alcalde afirmó que “hemos dado la cara siempre. Aquí tiene que haber un cambio en la normativa de forma urgente. Si bien hay que fomentar a las nuevas empresas, esto no puede ser a costa de obras que están quedando abandonadas”.

OPINIONES

X @MediosUdeC
contacto@diarioconcepcion.cl



FOTO: CAROLINA ECHAGÜEM

Preocupación y llamados a la conectividad marcan reacciones de comunidad venezolana en Biobío tras terremotos

La comunidad venezolana del Biobío sigue expectante las informaciones que llegan desde el país caribeño a propósito de los dos terremotos registrados en las últimas horas. Los reportes más recientes dan cuenta de más de 160 fallecidos, cientos de heridos y desaparecidos producto de los sismos de magnitudes 7.2 y 7.5.

Francia Campos, presidenta de la Organización de Venezolanos en la Región del Biobío, conversó con Diario Concepción y explicó que hacen un llamado a sumarse a la campaña del sitio web “Desaparecidos Terre-

moto Venezuela (<https://desaparecidos-terremoto-venezuela.com/>).

Campos dijo que es importante centralizar los esfuerzos para poder dar con el paradero de quienes han sido reportados por familiares y cercanos.

“La idea es tener un solo registro para poder manejar la información. A través de esa página, todo venezolano que esté en Chile puede inscribirse en el caso de que no haya podido tomar contacto con familiares allá. Los encargados de esta plataforma serán quienes harán el contacto”, explicó.



FOTO: @R2D2_AGR / X

“En mi caso, mi familia es de la zona sur de Venezuela, específicamente de Puerto Ordaz. Es como si eso fuera Concepción y el epicentro hubiera sido en Santiago. Pero tengo amistades que vivieron el terremoto en plena zona afectada, en Caracas”, relató Campos.

Uno de esos amigos es Julián Hernández, quien, mediante una videollamada con Francia, contó detalles sobre el momento en que la tierra se movió con total potencia en dos oportunidades.

“Cayeron muchos edificios, el aeropuerto está afectado. Se escuchan muchos helicópteros y ambulancias. Además, se han sentido muchas réplicas”, narró Hernández en conversación con Medios UdeC.

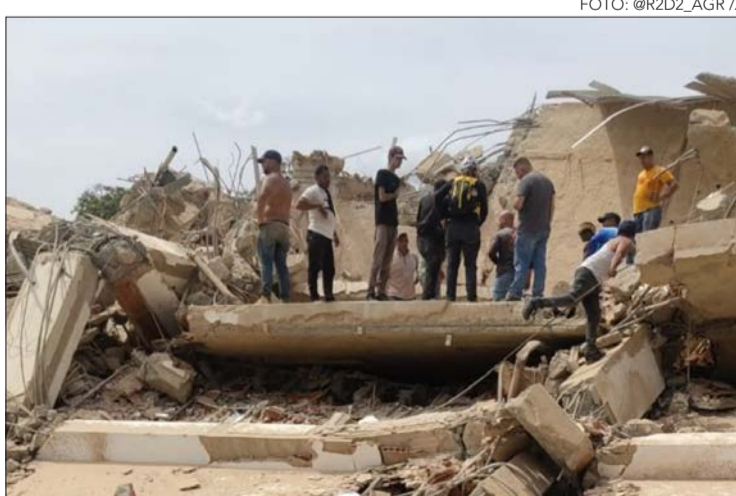
transcurrente de las placas favorece la acumulación de esfuerzos en múltiples fallas que pueden liberarse de forma encadenada.

Noticias UdeC
contacto@diarioconcepcion.cl

El doble terremoto que afectó al norte de Venezuela, con magnitudes de 7.2 y 7.5 separadas por apenas 39 segundos, instaló un escenario poco habitual, incluso para las zonas con alta actividad sísmica.

El fenómeno es conocido como “doblete sísmico” y no solo implicó la liberación de una enorme cantidad de energía en un lapso corto, sino también instaló el desafío para comprender y explicar desde la ciencia su origen y efectos sobre el territorio y la población.

Uno de los aspectos centrales del evento fue la ocurrencia de dos terremotos de gran magnitud en un tramo temporal extremadamente breve. Esto, de acuerdo a especialistas, está lejos de tratarse de una simple réplica, ya que ambos sismos responden a un proceso de interacción entre segmentos de falla que ya estaban altamente cargados de energía.

La académica del Departamento de Geofísica de la Universidad de Concepción, Catalina Morales Yáñez, detalló que el primer sismo actuó como un gatillante que liberó tensiones acumuladas en un segmento vecino, lo que produjo una ruptura casi inmediata.

«Los reportes iniciales indican que se activó un área de la falla y generó el primer evento. La teoría más aceptada es que este produjo probablemente la activación del segundo evento que estaba próximo en un área que ya estaba precargada», expresó.

Este comportamiento, según la docente, es coherente con el contexto tectónico del norte de Venezuela, donde la Placa del Caribe y la Placa Sudamericana se desplazan lateralmente a razón de cerca de 20 milímetros por año.

«Estos dos eventos ocurren en una falla strike-slip, que significa que se están moviendo lateralmente una con respecto a la otra. Es diferente a lo que tenemos en Chile, donde una placa subduce, es decir, se mete bajo la otra», explicó.

El movimiento transcurrente de las placas favorece la acumulación de esfuerzos en múltiples fallas que pueden liberarse de forma encadenada.

Arturo Belmonte-pool Villanueva, también académico del Departamento de Geofísica, señaló que los terremotos asociados a sistemas de fallas extensos como Oca-Ancón y El Pilar en Venezuela suelen liberar energía en segmentos específicos sin necesariamente gatillar rup-



FOTO: DIRECCIÓN DE PROTECCIÓN CIVIL Y ADMINISTRACIÓN DE DESASTRES DE VENEZUELA

DOS TERREMOTOS DE GRAN MAGNITUD EN UN TRAMO TEMPORAL BREVE

Doblete sísmico en Venezuela: especialistas analizan el inusual fenómeno que amplificó el desastre

Docentes del Departamento de Geofísica examinaron los detalles de los terremotos de Venezuela ocurridos en un breve lapso, que dejaron más de 180 muertos y 1.500 heridos.

turas en los sectores adyacentes.

Sin embargo, los denominados dobletes sísmicos pueden constituir una excepción a este comportamiento.

«Muchas veces en estos terremotos dobletes hay zonas aledañas que están altamente estresadas, y cuando una rompe y libera toda su energía, además le aumenta el estrés a la aledaña. Entonces en estas zonas, que no se tocan necesariamente o que están aledañas, básicamente el primero terremoto funciona como un gatillo para el segundo», describió.

Sismos superficiales y daño intensificado

La profundidad de los eventos es otro factor clave para comprender la magnitud de la catástrofe en Venezuela. El primero de los sismos, de 7.2, fue a 20,3 kilómetros de profundidad. En tanto el segundo, de 7.5, tuvo una profundidad de 10 kilómetros. La superficialidad incrementa la intensidad de las sacudidas en la superficie. Esto no suele darse en los terremotos de subducción característicos de Chile, que suelen originarse a una profundidad mayor.

Catalina Morales emplea una

analogía para ejemplificar la situación: «Imagina una linterna: cuando está muy cerca ilumina con mucha intensidad un punto específico, pero su alcance es limitado y se atenúa rápidamente. En cambio, cuando está más lejos, la luz cubre una mayor superficie, aunque con menor intensidad. Eso representa la intensidad que la gente siente».

En la misma línea, Arturo Belmonte-pool indicó que estos eventos generaron niveles de sacudida comparables a terremotos de mayor magnitud.

«Yo diría que acá el daño no ne-

cesariamente obedece a este doblete. Hay que pensar que ocurrió un evento somero en una falla transformante. Hice algunos cálculos y mis estimaciones son que las aceleraciones del suelo [intensidad percibida o Mercalli] fueron parecidas a las registradas acá en Concepción durante el terremoto 8.8 de 2010».

Además, la dinámica propia del doblete incrementó el daño estructural en el país caribeños, donde las edificaciones que resistieron el primer impacto no tuvieron tiempo suficiente para disipar el daño acumulado, enfrentando un segundo evento con más energía.

«Ambos eventos, que ocurrieron con unos 40 segundos de diferencias, contribuyeron al daño de las estructuras. Es equivalente a pegar un primer golpe, sufriendo daño desde el inicio, y casi de inmediato dar un segundo golpe más fuerte», ejemplificó Belmonte-pool.

Vulnerabilidad y desafíos en gestión de riesgo

Tanto Catalina Morales como Arturo Belmonte-pool coincidieron en que la magnitud de la tragedia está altamente influenciada por factores de vulnerabilidad. Elementos como la alta exposición poblacional, características del suelo y estándares constructivos tributan en el impacto final de un terremoto.

En zonas con suelos saturados con agua o poco consolidados, advirtió Belmonte-pool, pueden ocurrir fenómenos como la licuefacción, donde los terrenos pierden su resistencia.

«Muchas veces en los suelos donde ocurre la licuefacción se ve que el agua comienza a aflorar y se forman unos montes, unos «volcanes» de arena. Entonces el suelo, que estaba aparentemente estable, queda sin soporte y literalmente baja, generando gran daño, quiebre de casas, y eventualmente colapso de edificios», añadió.

Mientras, Catalina Morales subrayó en la prevención y la necesidad de disminuir la exposición a las amenazas para proteger a la población, sobre todo en los países en límites de placas.

«Hay muchas cosas que se pueden hacer para prevenir. Ahora, es importante advertir que los terremotos en sí no son un desastre, los desastres los producimos las personas. El terremoto es una amenaza, el desastre viene cuando tienes una población vulnerable y expuesta a este», finalizó la académica.

OPINIONES

X @MediosUdeC
contacto@diarioconcepcion.cl

Ciencia & Sociedad

Noticias UdeC
contacto@diarioconcepcion.cl

NUEVO PASO EN LA CONSOLIDACIÓN DE LÍNEA DE INVESTIGACIÓN DESDE LA UDEC

Avance en biomedicina proyecta nuevas aplicaciones terapéuticas para enfermedades inflamatorias

Las enfermedades autoinmunes e inflamatorias afectan a millones de personas en todo el mundo y continúan representando un desafío para la medicina. Una reciente investigación aportó nuevas evidencias sobre mecanismos biológicos capaces de potenciar respuestas antiinflamatorias naturales del organismo, abriendo perspectivas para el desarrollo de futuras terapias avanzadas.

En este contexto, una investigación recientemente publicada en la revista *Theranostics* entrega nuevos antecedentes sobre el potencial terapéutico de vesículas extracelulares derivadas de células madre mesenquimales reprogramadas metabólicamente para el tratamiento de enfermedades inflamatorias y autoinmunes.

Académicos e investigadores en formación de la Facultad de Ciencias Biológicas y de la Facultad de Farmacia de la Universidad de Concepción participaron de la investigación desarrollada en el marco del proyecto FONDEF IDeA ID21110194 Glycostem-sEV, liderada por la investigadora Patricia Luz, de la Universidad de los Andes, con la participación del académico del Departamento de Biología Celular de la Facultad de Ciencias Biológicas de la UdeC, Roberto Elizondo Vega, quien se desempeñó como director alterno de la iniciativa.

Desde la Facultad de Ciencias Biológicas también participaron los estudiantes del doctorado en Biología Molecular: Raúl Lagos, Andrés Villarroel, Marcela Mondaca y Francisca Uribe, estudiante del Magíster en Bioquímica Clínica e inmunología. A ellos se sumaron Andy Pérez, Estefanía Nova y Karina Oyarce, de la Facultad de Farmacia. La investigación también contó con la participación de Eliana Lara, de la Universidad de los Andes.

Los resultados publicados en el artículo: «Extracellular vesicles from glycolytic mesenchymal stromal cells restrain arthritis progression via IL-10-Producing T and B cells» muestran que la modificación metabólica de las células que producen estas vesículas permite potenciar sus propiedades inmunomoduladoras. En modelos experimentales de artritis, las vesículas derivadas de células madre mesenquimales con un metabolismo glucolítico reforzado lograron disminuir la progresión de la enfermedad y favorecer mecanismos antiinflamatorios del sistema inmune, abriendo nuevas perspectivas para el desarrollo de terapias

Académicos e investigadores en formación de las facultades de Ciencias Biológicas y Farmacia participaron en un trabajo que identificó mecanismos capaces de potenciar propiedades inmunomoduladoras con proyección en futuras terapias avanzadas.

FOTO: FACULTAD DE CIENCIAS BIOLÓGICAS



Académicos e investigadores

en formación de las facultades de Ciencias Biológicas y Farmacia UdeC participaron en un trabajo que identificó mecanismos capaces de potenciar propiedades inmunomoduladoras con proyección en futuras terapias avanzadas.

avanzadas dirigidas a enfermedades autoinmunes e inflamatorias.

“Desde la Universidad de Concepción, esta publicación refleja cómo la colaboración interinstitucional y la formación de postgrado pueden traducirse en investigación de alto nivel. En este trabajo destaca la participación de investigadores de la Facultad de Ciencias Biológicas y de la Facultad de Farmacia, así como el aporte de estudiantes de postgrado, incluyendo a Eliana Lara y Raúl Lagos, quienes comparten la primera autoría de la publicación”, señaló Elizondo.

La investigadora principal Patricia Luz, destacó este trabajo como un hito derivado del proyec-

to FONDEF IDeA Glycostem-sEV, que permitió generar nuevo conocimiento sobre el potencial terapéutico de esta tecnología. Asimismo, señaló que la publicación en *Theranostics* proyecta nuevas investigaciones y postulaciones, incluyendo IDeA Tecnologías Avanzadas de ANID, además de abrir nuevas aplicaciones biomédicas en enfermedades inflamatorias y/o autoinmunes.

La publicación también marca un nuevo paso en la consolidación de esta línea de investigación desde la Universidad de Concepción. Actualmente, el equipo liderado por Roberto Elizondo continúa desarrollando proyectos Fondecyt asociados al estudio de mecanismos inmunorreguladores

y terapias basadas en vesículas extracelulares, además de impulsar nuevas postulaciones a instrumentos ANID orientados a la transferencia y escalamiento tecnológico.

De esta manera, la investigación no solo alcanza reconocimiento internacional mediante su publicación en una revista de alto impacto, sino que también fortalece el posicionamiento de la Facultad de Ciencias Biológicas en áreas emergentes de la biomedicina, contribuyendo al desarrollo de conocimiento con potencial aplicación clínica y formando nuevas generaciones de investigadores.

OPINIONES

X @MediosUdeC
contacto@diarioconcepcion.cl

2024

fue el año de cese de la producción de acero en Talcahuano.



FOTO: CAROLINA ECHAGÜE M.

A CASI DOS AÑOS DEL CIERRE

“Sería una enorme alegría”: extrabajadores de Huachipato y posibilidad de reincorporación en nueva usina

Bruno Rozas Hinayado
contacto@diarioconcepcion.cl

A casi dos años del cierre de las operaciones siderúrgicas de Huachipato, el histórico complejo emplazado en Talcahuano comienza a proyectar una nueva etapa.

La presentación oficial del Plan Maestro Territorial denominado “Huachipato: Territorio de Oportunidades”, impulsado por Grupo CAP y la misma siderúrgica, busca transformar las más de 700 hectáreas del recinto en un polo de desarrollo productivo, logístico, tecnológico y de innovación.

Si bien el proyecto contempla diversas iniciativas destinadas a diversificar la

El gerente general de la empresa, Jean Paul Sauré, afirmó que la idea es contar con gente con experiencia para el próximo proyecto de producción. “Es una posibilidad real”, dijo.

actividad económica del predio, uno de los aspectos que mayor interés ha despertado entre quienes alguna vez trabajaron en la usina tiene relación con la posibilidad de volver a desempeñarse en ella.

La expectativa surgió a partir de las declaraciones formuladas por el gerente general de Huachipato, Jean Paul Sauré, quien abordó directamente la eventual reincorporación de trabajadores

que permanecieron en la empresa hasta la suspensión de sus operaciones en 2024.

“Eso es una posibilidad real, tenemos que esperar los tiempos. La planta estará detenida hasta que AZA instale y logre hacer andar nuevamente el proceso de laminación, lo que creemos que será dentro de un año y medio. De ahí, el gran proyecto que va a generar una muy buena cantidad de actividad, de

mano de obra especializada y de servicios en general en la zona, es la acería eléctrica, similar a lo que ellos tienen en su planta en Colina”, afirmó el ejecutivo.

Sauré explicó además que buena parte del equipamiento industrial de Huachipato permanece en óptimas condiciones para ser reutilizado en el nuevo proceso productivo, que considera la fabricación de acero verde mediante

una acería eléctrica.

“La parte de equipamiento productivo de Huachipato, que se mantiene hasta hoy intacto y que se va a reconvertir en la producción de acero verde, es de excelente calidad. Son inversiones muy bien realizadas, es equipamiento noble; los técnicos, operadores y profesionales que trabajaron en Huachipato hasta su suspensión también son de un excelente nivel y estamos convencidos de que, llegado el momento en que se reactiven las operaciones, AZA va a convocar a estas personas para la operación futura”, sostuvo.

Las palabras del gerente fueron recibidas con atención por quienes integraron la fuerza laboral de la siderúrgica.

La alianza entre Huachipato y Aceros AZA constituye el principal proyecto industrial contemplado dentro del plan de reconversión del predio. La futura operación podría generar entre 300 y 400 empleos permanentes, además de una importante demanda de servicios especializados, empresas contratistas y proveedores locales.

Con miras en la acería eléctrica

Precisamente, ese eventual impacto laboral es el que ha despertado mayor interés entre los antiguos trabajadores y dirigentes sindicales, quienes observan con esperanza el avance de la iniciativa, aunque conscientes de que los plazos dependerán de la implementación de las futuras inversiones y de la puesta en marcha de las nuevas instalaciones.

Fernando Orellana, ex-presidente del Sindicato N°2 de Huachipato, sostuvo que el proyecto representa una señal positiva para cientos de familias que durante los últimos años han debido enfrentar las consecuencias del cierre de la usina.

Si bien reconoció que el modelo productivo que propone Aceros AZA será distinto al que caracterizó históricamente a Huachipato, indicó que ello no disminuye la importancia que tiene la iniciativa para la región.

FOTO: CAROLINA ECHAGÜE M.



“Hay mucha gente calificada y con mucha experiencia; ellos van a recurrir a esos trabajadores”, expresó, agregando que la destreza acumulada por décadas constituye un activo que difícilmente puede ser reemplazado y que muchos de esos especialistas hoy se encuentran desempeñándose fuera de la región o esperando una oportunidad para reincorporarse al sector industrial.

Mirada de extrabajadores de la usina

Entre quienes recibieron con especial emoción las declaraciones del gerente se encuentra Guillermo Jara, quien dedicó prácticamente toda su vida laboral a la siderúrgica. Con casi cuatro décadas de trayectoria en Huachipato, recuerda haber sido testigo del crecimiento de la planta desde distintos procesos industriales.

Ingresó a la empresa el 1 de agosto de 1985 a Laminados Planos en Frío, donde trabajó como operador de púlpito en la línea Zincalum, para posteriormente integrarse a la Maestranza, desempeñándose como ayudante de mecánico de equipos críticos.

Para Jara, la usina representa mucho más que un lugar de trabajo. Allí desarrolló su carrera, formó una familia y construyó gran parte de su proyecto de vida.

“Para mí sería una enorme alegría y un gran orgullo volver a la usina. Trabajé casi 40 años en Huachipato, donde vi crecer la planta. Fui testigo del desarrollo de sus coquerías, laminadores, Acería Conox y Laminados Barras Rectas. Ver todo ese crecimiento fue un orgullo y, al mismo tiempo, me permitió desarrollarme tanto como trabajador como persona”, relató.

El extrabajador recordó además que, gracias a los años desempeñados en la empresa, pudo educar a sus hijos y consolidar la estabilidad de su familia. Actualmente disfruta de su nieto, Matías Antonio, y afirma que gran parte de lo conseguido durante su vida fue posible gracias al trabajo realizado en la siderúrgica.

Otro aspecto que menciona con especial emoción es haber compartido esa etapa con su padre, quien también fue trabajador de Huachipato durante más de cuatro décadas.

“Otro de los grandes orgullos de mi vida fue haber trabajado junto a mi padre, un acerero que dedicó 42 años de su vida a Huachipato. ¿Cómo no voy a sentir orgullo de esta empresa y de la posibilidad de que vuelva a funcionar?”, manifestó.

Respecto de los anuncios realizados por la administración de la compañía, Jara sostiene que las declaraciones del gerente renovaron las expectativas de numerosos extrabajadores.

“Escuchar las palabras del gerente nos llena de esperanza. Para todos los extrabajadores sería una gran noticia poder regresar a la planta. Solo queda esperar ese tan anhelado llamado”, comentó.

Finalmente, resumió el sentimiento que, a su juicio, comparten muchos de quienes alguna vez vistieron el overol de la usina: “Yo seguiré esperando, con la misma ilusión y el mismo orgullo de siempre, la oportunidad de volver a Huachipato”.

Una visión similar manifestó Luis Hernández, quien estuvo 21 años en Huachipato y considera que la reconversión industrial propuesta es técnicamente viable. A su juicio, el hecho de que Aceros AZA se haya adjudicado los laminadores y proyecte la construcción de una acería eléctrica favorece la posibilidad de reactivar las operaciones, ya que al momento del cierre estos equipos permanecían operativos.

“Yo creo que es factible que se pueda llevar a cabo esta reconversión y el reintegro de los extrabajadores del acero”, afirmó.

Hernández señaló que ha mantenido contacto con antiguos compañeros de trabajo y que existe un sentimiento común de optimismo frente a un eventual regreso a la usina. Asimismo, sostuvo que el conocimiento adquirido por los operarios constituye un factor clave para el éxito del proyecto, debido a que las labores de laminación y procesamiento del acero requieren una capacitación altamente especializada que históricamente se desarrolló al interior de la empresa de Talcahuano.

OPINIONES
X @MediosUdeC
contacto@diarioconcepcion.cl

Radio UdeC 95.1

WWW.RADIOUEC.CL

TU FIN DE SEMANA TIENE UNA BANDA SONORA IMPERDIBLE EN RADIO UDEC

VIERNES 19:00 HRS
VIVAMOS LA MÚSICA
El mundo de la música clásica en las voces de sus protagonistas, en un espacio preparado por Corcudec.

SÁBADO 14:00 HRS
NUTRIENDO DIÁLOGOS
Un espacio interdisciplinario para entender la alimentación como un hecho humano, científico y cultural.

DOMINGO 11:00 HRS
TEMPORADA SINFÓNICA
Revive junto a nosotros los conciertos realizados por la Orquesta Sinfónica de la Universidad de Concepción.

Cultura & Espectáculos

El músico español se presentará hoy y mañana en el Teatro Nescafé de las Artes (Santiago), partiendo así su gira por Chile que incluye también Temuco, Concepción y Viña del Mar.

A la fecha, el músico ha publicado siete álbumes, partiendo el 2013 con "Lo mal que estoy y lo poco que me quejo" hasta "La Calma", liberado a principios de año.

Mauricio Maldonado Quilodrán
mauricio.maldonado@diarioconcepcion.cl

ESTE PRÓXIMO 3 DE JULIO

“La Calma” trae de regreso a Concepción al cantautor español El Kanka

Si hay algo que realmente define a la música de El Kanka -nombre artístico del malagueño Juan Gómez Canca- es su manera de escribir letras donde lo cotidiano es llevado al siguiente nivel, en que el humor, ironía y poesía conviven en una armonía perfecta. Todo esto queda de manifiesto, y plasmado, en el álbum "La Calma", su séptima placa de estudio liberada en el streaming musical en febrero pasado y que lo trae de regreso a nuestro país estos días.

Específicamente en Concepción, el cantautor español se presentará el 3 de julio -20.00 horas sala principal del Teatro Biobío- oportunidad en que se reencontrará con el público penquista. "He venido en diversas oportunidades al país, puntualmente en Santiago más que en otras partes de Chile. A Concepción fui sólo una vez, la cual no recuerdo el año en específico ni tampoco el lugar donde toqué (risas), pero sí me hace gracia ir a sitios más accesibles para el público que quiera disfrutar de mi música, o sea, que les complica o es difícil para ellos el viajar a la capital. Ahora se dio el tiempo y cuadró todo para llegar con mi nuevo álbum a distintas regiones", señaló el músico en conversación con Diario Concepción.

Más allá de esta nueva producción, El Kanka desplegará parte de su prolífica carrera musical, la cual arrancó el 2011 con su primer adelanto "Más triste es rober" y poste-

El músico español Juan Gómez Canca vuelve a la ciudad con esta última producción discográfica, la cual refleja lo ecléctico de su sonido y propuesta, viajando por melodías de nuestro continente y también por parte de Europa. Entradas disponibles en Ticketplus.

riormente con la publicación de su primer álbum "Lo mal que estoy y lo poco que me quejo" (2013). "Trabajo muchísimo los repertorios de los conciertos, y cada vez es más difícil el poder armarlos, porque al ir publicando varios discos se pone complejo el poder hacer un setlist equilibrado, no puedo hacer un concierto de cinco horas. Tengo que darle a la gente y a mí mismo la oportunidad de escuchar esas canciones nuevas en vivo, y de que quizás con el tiempo, no todas, pero quizás alguna con suerte, formen parte de las vidas de esa gente", dijo.

A lo que completó que "en este repertorio reivindicó el disco nuevo, del cual ahora estamos haciendo unas ocho canciones de las diez que tiene, pero obviamente hay otras trece o catorce canciones más en el repertorio. Un repaso, que intento que sea lo más inteligente posible, por supuesto teniendo en cuenta las canciones a las que creo que la gente le tiene más cariño, voy

mezclando, echando un poquito nueva con antigua, para que el show sea lo más compensado y equilibrado posible".

Evolución musical

"La Calma" está compuesto por diez canciones en las que el artista europeo se mantiene fiel a su identidad, marcada por una capacidad natural para fusionar distintos estilos, ya sea desde el folclor latinoamericano hasta la música de raíz española, sumando además guiños a otras referencias sonoras.

"Existe una evolución que se da de forma orgánica en este álbum, de forma natural. Tengo 43 años y no hablo ni pienso las mismas cosas que cuando tenía 20. Intento sorprenderme siempre a mí mismo, intento que el juego de la creatividad, de la composición, sea para mí estimulante e interesante", expresó el también compositor.

Palabras a las que sumó que "sus canciones hablan de búsquedas personales, amor, tanto del amor a la vida como el amor a la amistad, como el amor a una relación de pareja o erótico-afectivo. Y nivel de sonido, en realidad mi única obsesión cuando estoy grabando y produciendo un disco, es que las canciones se parezcan lo máximo posible, a cuando están recién compuestas. Esa cosa de pureza y de autenticidad que hay cuando hago la canción con la guitarra, cuando hago la canción desnuda", cerró.

Las entradas para El Kanka en el Teatro Biobío, se encuentran disponibles a través del sistema Ticketplus.

OPINIONES

X@MediosUdeC
contacto@diarioconcepcion.cl



FOTO: EL KANKA

Deportes



Ziomara Morrison animará charla en la USS

Fue la primera basquetbolista chilena en la WNBA y medallista en los Juegos Panamericanos 2023 jugando en la modalidad 3x3. Ziomara Morrison, con experiencia en las ligas de Francia, Hungría y Polonia será la invitada de lujo hoy,

desde las 9.30 horas, en la charla y clínica con los estudiantes de la Universidad San Sebastián. La oriunda de San Miguel, de 37 años, hablará de su experiencia de vida y deportiva, con una carrera única en la historia de nuestro país.

Paulo Inostroza
paulo.inostroza@diarioconcepcion.cl

UNA SEMANA DE ACCIÓN

Acereras darán batalla en torneo cestero internacional

Una delegación de 36 niñas, 17 equipos y 8 días de competencia. El básquetbol formativo de Huachipato participará desde este fin de semana en el torneo internacional Ernesto Lejeune, que organiza el Club Deportivo Brisas en Puento Alto. Las acereras serán el único equipo del Biobío en la competencia.

El profesor Alejandro Osses comentó que “este es un torneo que ya va a jugar su versión número veinte en memoria de Ernesto Lejeune, ex seleccionado chileno, que marcó una huella deportiva en el país. Es uno de los campeonatos internacionales más importantes que se hacen en Chile en categorías formativas y participan connotados equipos del país, además de clubes fuertes del extranjero”. Entre ellos, Boca Juniors.

Explicó que “nos invitaron por los buenos resultados que hemos tenido hace un tiempo en esta rama femenina que se fue potenciando después de la pandemia. Desde el 2022 empezamos a trabajar fuerte con ellas y hoy tenemos categorías de muy buen nivel y eso se vio por tercer año consecutivo en la Liga Promesas. El año pasado fuimos invitados a Argentina y eso nos dio el paso para viajar a Brasil. Todo esto es un premio a los buenos resultados”.

De la delegación, detalló que “viajan 36 niñas, 12 por categoría, además de dos apoderados y dos profesores. Mi hijo, Ignacio, va dirigiendo y yo lo acompaño. Entre las más chiquititas, de la Sub 13, al menos la mitad tendrá su primera participación fuera de la zona y

Tres series del básquetbol femenino de Huachipato fueron invitadas a la versión número veinte del “Ernesto Lejeune”, donde se encontrarán con Boca Juniors y los equipos más fuertes del país.

están con mucha expectativa, nerviosismo”.

Será en categorías Sub 13, Sub 15 y Sub 18. Osses indicó que “las mayores tienen más camino recorrido, pero el entusiasmo es el mismo. La idea del club no es solo participar, sino que competir y ubicarnos dentro de los lugares de avanzada. Necesitamos medir de forma real dónde estamos”.

Llevaron años de éxito en sus distintas series. ¿Cuál es el secreto? “Acá no hay secretos, hay trabajo y los padres son fundamentales para que esto dé frutos. Trabajamos tres veces a la semana con las niñas, una hora y media, donde reforzamos varios aspectos de la formación. Lo físico, técnico y también lo táctico según la categoría, además de lo valórico, que para nosotros es importante”.

Además, afirmó que “queremos chicas responsables, puntuales, que se forme una familia entre ellas. Que entiendan que el éxito se logra con trabajo y esfuerzo, no cae de casualidad. Eso ha hecho que se sumen niñas de otras instituciones porque les gusta lo que hacemos”.

FOTO: CD HUACHIPATO



OPINIONES

X @MediosUdeC
contacto@diarioconcepcion.cl

La “Vieja” Reinoso destacó a sus extremos picantes y al “Iniesta” lila

FOTO: LORENA VECCHIO

D. Concepción era todo alegría tras derrotar 3-2 a Huachipato por Copa Chile, con cabezazo de Carlos Escobar en el minuto 95. Fernando Díaz fue expulsado por pedir un supuesto penal, pero su ayudante Gerardo Reinoso analizó la victoria.

La “Vieja” comentó que “ganar un clásico siempre te llena de felicidad, con dos equipos brindando un gran partido e intentando ser protagonistas. Es una felicidad enorme ganar sobre la hora y se ve una mejora importante en el nivel de cada uno de ellos”.

Destacó que “el análisis es bueno porque se mejoró en el orden y levantamos rendimientos que venían bajos. Se trabajó mucho en



eso y ese alza de muchos jugadores hace que seamos protagonistas y que en un momento podamos remontar sin bajar los brazos ni desorganizarnos. Cuando estás complicado hay que hablar con los líderes naturales del grupo para que transmitan calma y los cambios entraron muy bien”.

Reinoso detalló que “Escobar entró con todo, igual que Sandoval, que es un crack... El Iniesta nuestro, que te hace jugar al equipo. También tenemos extremos muy picantes, los jóvenes también aprovecharon sus minutos y eso hace que el plantel sea más competitivo”.

CLASIFICADOS

JUDICIALES Y LEGALES

REMATE 27 de JUNIO 2026 10.00 horas. INSCRIPCIÓN: CHHF.82-8 TIPO VEHICULO: AUTOMOVIL AÑO: 2010 MARCA: KIA MOTORS MODELO: RIO JB EX 1.4 COLOR: PLATEADO PLATA TITANIO abolladuras en carrocería, Liquidador MARÍA FERNANDA CROSS Caución \$500.000.- previo depósito, no se recibe efectivo. Mínimo \$1.790.000.- Comisión 7%+IVA. Martillero RNM 1830 Gabriel Zambrano, Móvil consulta: 988953928 Parcela 12 camino a Lebu

Servicios

Santoral: Pelayo

EL TIEMPO

HOY **10/13**

SÁBADO 6/12

DOMINGO 3/11

LUNES 3/13

SANTIAGO 0/19

RANCAGUA 0/15

TALCA 2/13

LOS ÁNGELES 3/13

CHILLÁN 2/13

TEMUCO 5/12

VALDIVIA 4/10

PTO. MONTT 4/10

RADIACIÓN UV

RIESGO	TIME*	ÍNDICE
■ extremo	10	11 o más
■ muy alto	25	8 a 10
■ alto	30	6 a 7
■ moderado	45	3 a 5
■ bajo	60 o más	0 a 2

*Tiempo Máximo recomendado de exposición (minutos).

NUESTRA REGIÓN

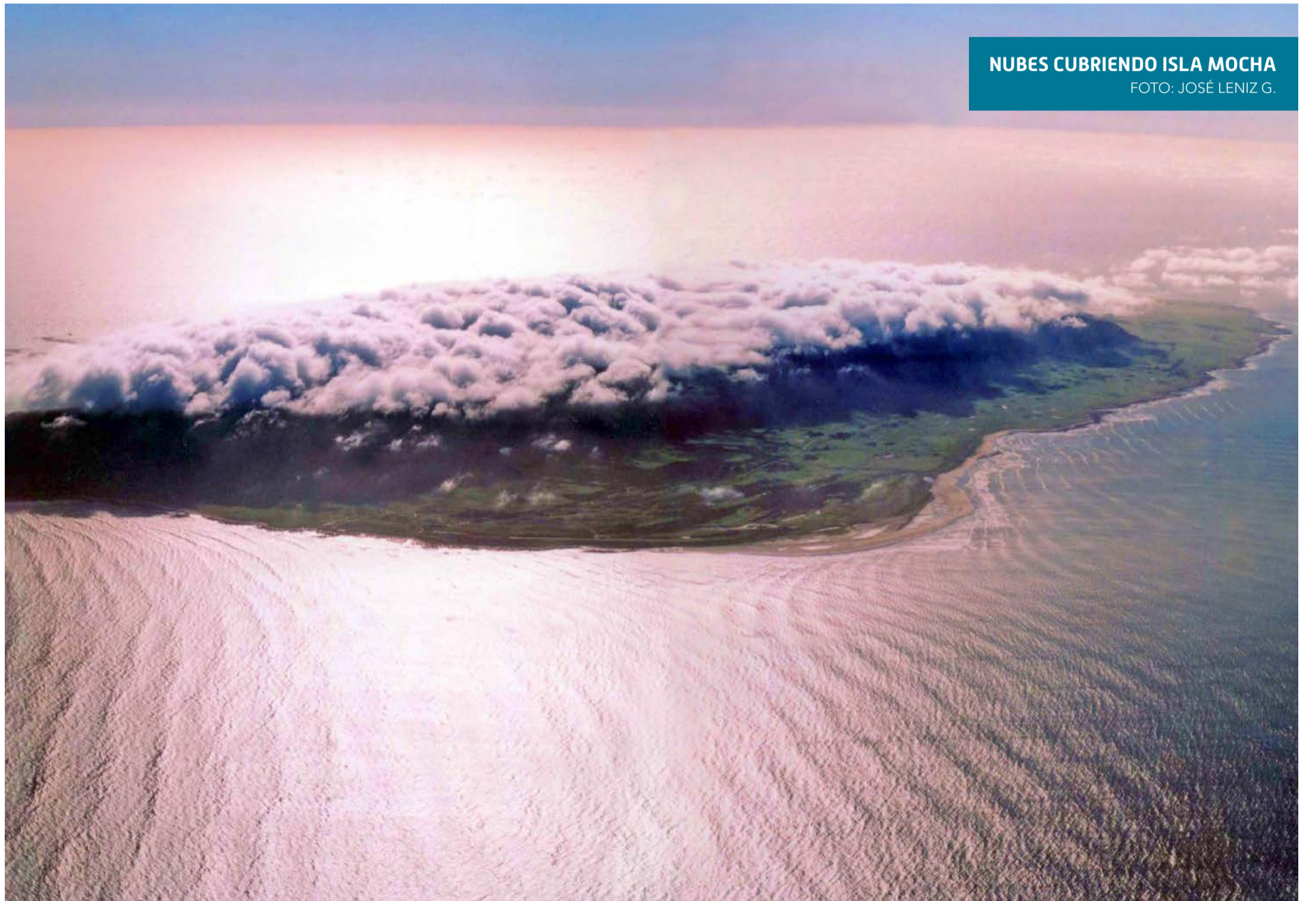

NUBES CUBRIENDO ISLA MOCHA
FOTO: JOSÉ LENIZ G.

TELÉFONOS

Ambulancias:	131	Inf. Toxicológica:	2- 635 3800
Bomberos:	132	V. Intrafamiliar:	800 220040
Carabineros:	133	Delitos Sexuales:	565 74 25
Investigaciones:	134	Defensa Civil:	697 16 70
Fono Drogas:	135	Fono VTR:	600 800 9000
Inf. Carabineros:	139	Fono Essbí:	600 33 11000
Fono Familia:	149	Fono CGE:	800 800 767

FARMACIAS DE TURNO

CONCEPCIÓN
Vivo Más
• O'Higgins 825
(Atención durante las 24 horas)
Ahumada Cruz Verde
• Av. Juan Bosco 501 • Av. Roosevelt 1694
SAN PEDRO (Atención durante las 24 horas)
Ahumada
• Michimalonco 1120 (Atención durante las 24 horas)
CHIGUAYANTE
Salcobrand
• Manuel Rodríguez 575
TALCAHUANO (Atención durante las 24 horas)
Cruz Verde
• Av. Colón 300

NUESTRA CIUDAD Diario Concepción

¡ENVÍANOS TU FOTO!

Mándanos un registro de algún punto de la Región del BíoBío que quieras mostrar y aparece en la nueva sección Nuestra Ciudad de Diario Concepción

Formato horizontal contacto@diarioconcepcion.cl