

PRESENTAN INICIATIVA EN EL GOBIERNO REGIONAL

Industrial, portuario, inmobiliario y de innovación: ejes clave del plan maestro para reactivar Huachipato

Contemplan distribuir más de 700 hectáreas del terreno de la compañía.

A casi dos años del cierre de las operaciones siderúrgicas de Huachipato, el emble-

mático predio industrial de Talcahuano comienza a delinear un nuevo horizonte. Bajo

el nombre "Huachipato: Territorio de Oportunidades", Grupo CAP y la compañía siderúrgica

presentaron oficialmente un Plan Maestro Territorial.

ECONOMÍA&NEGOCIOS PÁGS.12-13

FOTO: CAROLINA ECHAGÜE M.



Inquietud en municipios del Biobío ante alza de 5,25% en las cuentas de agua potable

Tras concluir el proceso tarifario entre la Superintendencia de Servicios Sanitarios (SISS) y Essbio.

POLÍTICA PÁG.4

FOTO: CAPTURA DE IMAGEN

Concepción revive el Antiguo Próximo Oriente con tablillas, música y sabores

CIUDAD PÁG.9



FOTO: CEDIDA DÉCIMA FILMS

Curanilahue y Chiguayante entran en iniciativa nacional para detectar cáncer de forma precoz

CIUDAD PÁG.7



Cine Biobío Sur: primera escuela audiovisual desde la Provincia de Arauco

CULTURA&ESPECTÁCULOS PÁG.15

Verba volant scripta manent



#FUETENCENCIA

El Tribunal Constitucional asestó un revés al Gobierno de José Antonio Kast al declarar inconstitucionales normas clave de la Ley Escuelas Protegidas, como la pérdida de gratuidad para estudiantes condenados, las requisas de mochilas sin orden judicial y la prohibición de capuchas. La decisión generó un amplio debate en la plataforma X.

Macarena R
@romo_pino

La señal del TC es que se debe respetar la constitución de la República, si el Gobierno no respeta las leyes, que esperas de un ciudadano. El gobierno debe ser capaz de implementar Escuelas protegidas en el marco de la legalidad.

Bälensiã

@Repli_ca

Poco se habla que el TC destrozó la ley "Escuelas Protegidas": No se pueden revisar mochilas. No se puede prohibir capuchas. No se puede prohibir usar ropa alusiva a la violencia. No se le puede quitar la gratuidad a alguien condenado.

ElMostrador

@elmostrador

Gobierno toma distancia de fallo del TC y espera texto completo por Escuelas Protegidas.

Sindy Salazar Pincheira

@sindysalazarp20

El TC volviendo el debate a la cordura, hizo recordarnos que los estudiantes son sujetos de derechos. Que poca seriedad ha mostrado la ultraderecha. Escuelas Protegidas, registro de incivildades, acusaciones constitucionales sin sustento técnico. Hoy vemos demasiada política "de la tincada" "desde el castigo", "de revancha" y muy poca sensatez y deliberación por el bien de Chile donde corresponde, el Parlamento.

La Tercera

@latercera

La senadora Provoste valora fallo del TC por Escuelas Protegidas: "No podemos transformar las escuelas en espacios de control policial".

ENFOQUE

Sarampión: el riesgo que vuelve

Kristian Buhring
Director del Departamento de Salud Pública, sede Concepción
Facultad de Medicina USS



Chile no enfrenta una enfermedad nueva, sino una amenaza conocida que reaparece cuando disminuye la protección colectiva. El sarampión dejó de circular de manera endémica a comienzos de los años noventa, gracias a la vacunación, la vigilancia epidemiológica y la respuesta rápida ante casos importados. Sin embargo, el virus sigue circulando en otras regiones y el aumento de casos en las Américas eleva el riesgo de reintroducción, especialmente debido a los viajes internacionales.

La medida más simple y efecti-

Desde niños aprendemos que los árboles son esenciales para la vida. Nos enseñan que producen el oxígeno que respiramos, que nos regalan sombra en los días calurosos del verano, que nos entregan frutos y que sirven de refugio para aves, insectos y muchas otras especies. También aprendemos a reconocer sus raíces, tronco y hojas. Todo eso es cierto y explica por qué solemos llamarlos los "pulmones del mundo". Sin embargo, pocas veces nos detenemos a pensar que guardan otra riqueza igualmente valiosa.

Los árboles son también archivos naturales vivos. Aunque permanecen silenciosos, en su interior conservan la historia del lugar donde se han desarrollado. Sus anillos de crecimiento registran años de sequía o de abundantes lluvias, cambios de temperatura, incendios forestales y otros acontecimientos ambientales que han marcado el entorno que los rodea. Algunos viven apenas unas décadas, pero otros atraviesan siglos e incluso milenios, convirtiéndose en

auténticos guardianes de la memoria de la Tierra.

Su diversidad también despierta admiración. Hay árboles pequeños, capaces de sobrevivir en condiciones difíciles y espacios reducidos, y otros que alcanzan dimensiones impresionantes. Algunos superan los cien metros de altura y desarrollan troncos tan enormes que cuesta imaginar que sean seres vivos. Desde los árboles más modestos, hasta los gigantes de los grandes bosques, todos cumplen un papel fundamental: capturan carbono, ayudan a regular el clima, protegen los suelos, favorecen el ciclo del agua y sostienen una extraordinaria diversidad de vida.

Chile tiene el privilegio de albergar uno de los ejemplos más extraordinarios de esta historia viva. El llamado "Gran Abuelo", un alerce que crece en el Parque Nacional Alerce costero en la región de Los Ríos y que podría superar los 5.000 años de edad. Pensar en ello resulta sobrecogedor. Cuando

va sigue siendo mantener al día la vacuna SRP, que protege contra el sarampión, la rubéola y la parotiditis. En Chile, la recomendación para adultos se centra en las personas nacidas entre 1971 y 1981 que no cuentan con un registro válido. Si no existe respaldo en el Registro Nacional de Inmunizaciones ni en un carné, deben recibir una dosis. Quienes ya tienen una o dos dosis válidas no requieren una tercera dosis. Para viajar al extranjero, se recomienda revisar los antecedentes médicos y vacunarse al menos 15 días antes de salir.

No vacunarse implica más que exponerse a la fiebre y a las manchas en la piel. El sarampión es una enfermedad respiratoria extremadamente contagiosa. Puede causar fiebre alta, tos, secreción nasal, conjuntivitis y exantema, además de complicaciones como otitis, diarrea, neumonía y encefalitis. Niños pequeños, embarazadas, personas inmunocomprometidas y adultos, especialmente mayores de 20 años, tienen un mayor riesgo de cuadros graves, hospitalización e incluso de muerte.

La vacuna cambia ese escena-

rio: dos dosis de SRP ofrecen una protección cercana al 97% contra el sarampión y una sola, alrededor del 93%. Por ello, no contar con un esquema verificable deja abierta la puerta a enfermar y a contagiar a personas más vulnerables.

En la Región del Biobío, este llamado cobra especial relevancia. Durante 2026, la autoridad sanitaria regional reiteró la importancia de vacunarse ante el aumento de casos en el continente. Según medios locales, entre enero y marzo, la primera dosis en lactantes de 12 meses alcanzaba el 94%, mientras que la segunda dosis a los 36 meses llegaba solo al 70%, una brecha preocupante para mantener la protección comunitaria.

La lección sanitaria es clara: el sarampión vuelve donde encuentra personas sin protección suficiente. No vacunarse aumenta el riesgo individual y colectivo, al facilitar la reintroducción de un virus que Chile logró controlar durante décadas. Por eso, la recomendación es revisar el registro de vacunación y, si no hay evidencia válida, vacunarse.

La memoria verde del planeta



Anita Cisternas
Académica Universidad de Las Américas

este árbol comenzó a crecer, muchas de las civilizaciones que hoy estudiamos en los libros de historia ni siquiera existían. Desde entonces ha permanecido en pie, observando silenciosamente el paso del tiempo, los cambios del clima y el tránsito de innumerables generaciones humanas.

En el Día Mundial del Árbol, vale la pena mirar nuestro alrededor con otros ojos. Cada árbol es mucho más que un elemento del paisaje. Es

un ser vivo que nos acompaña, sostiene la vida del presente y conserva la memoria del pasado. Cuidarlos no solo significa proteger la naturaleza, también implica resguardar una parte invaluable de nuestra historia común. Porque los árboles no solo sostienen la vida, sino que guardan la memoria de la Tierra. Han acompañado a generaciones enteras y, si sabemos protegerlos, seguirán aquí mucho después de que nosotros ya no estemos.

Diario Concepción

Fundado el 20 de mayo de 2008 en la provincia de Concepción

Director: Vladimír Araya

Editor General: Jorge Enríquez Carrera

Representante Legal: Carolina Rosales Durán

Dirección: Cochrane 1102, Concepción

Teléfonos: (41) 23 96 800

Correo: contacto@diarioconcepcion.cl

Web: www.diarioconcepcion.cl

X: @MediosUdeC

Las palabras vuelan, lo escrito permanece

EDITORIAL

Ante un escenario económico en Biobío que evidencia una caída de 5,2% en el Producto Interno Bruto (PIB) durante el primer trimestre de 2026, incidida por el retroceso de la industria pesquera y de otras actividades como la pesca extractiva y la generación eléctrica, resulta clave que, más que diagnósticos, se apunte a medidas concretas para revertir este panorama.

En ese sentido, el subsecretario de Economía, Karlfranz Koehler, expresó que la recuperación del Biobío debe abordarse a través de tres ejes principales.

El primero, para el Ejecutivo, es avanzar en la pronta tramitación del proyecto de ley de Reconstrucción Nacional, el cual —según explicó la autoridad— busca reactivar la economía mediante medidas transversales como la reducción de cargas tributarias, mejoras en la competencia, mayor certeza jurídica y herramientas para acelerar la inversión. Esto resulta especialmente relevante para la Región del Biobío, que representa el 5,7% del PIB nacional.

Como segundo eje, se plantea enfrentar el retraso en la tramitación de permisos, la denominada “permisología”, con el objetivo de destrabar los proyectos que hoy se encuentran paralizados en la región. Se señala que, además de cambios legales, se requiere una gestión más activa y coordinada de las autoridades regionales, sectoriales y ambientales, de modo que las evaluaciones se realicen con rigor, pero también con oportunidad y certeza. Como ejemplo, el subsecretario mencionó el caso de las tierras

Propuestas prioritarias para la economía regional



La reactivación del Biobío puede transformarse en una oportunidad concreta si estos ejes logran materializarse, impulsando inversión, empleo y desarrollo.

raras en Penco.

Finalmente, se pone énfasis en el desarrollo de una agenda de proyectos locales, como la iniciativa minera en Penco, seguir impulsando la construcción naval y avanzar en instrumentos que permitan retomar la actividad forestal, entre otros. A lo anterior, Koehler sumó como señal positiva la alianza de inversión entre CAP y AZA en la zona.

Desde CPC Biobío realizaron un llamado urgente al Gobierno a trabajar de manera conjunta para dinamizar la economía en la macrozona sur. Asimismo, plantearon la necesidad de destrabar y acelerar proyectos de inversión para reactivar la actividad regional, en línea con lo señalado por el Ministerio de Economía.

En tanto, desde el Gobierno Regional (Gore) y la Corporación Desarrollo Biobío plantean que una de las claves para la recuperación productiva es la Estrategia 2050, una hoja de ruta a 25 años que busca consolidar a la región como un nodo logístico integrado.

En este contexto, el desafío no solo es avanzar, sino hacerlo con decisión y coordinación. La reactivación del Biobío puede transformarse en una oportunidad concreta si estos ejes logran materializarse, impulsando inversión, empleo y desarrollo, porque, con acciones oportunas, la región tiene el potencial de recuperar su dinamismo y proyectarse con mayor fuerza hacia el futuro.

CARTAS

Las políticas se juegan en su implementación

Señor Director:

El proyecto de ley de reforma al SAE no establece el mecanismo con el que se considerará el desempeño académico a partir de séptimo básico. Si cada escuela diseña y toma su propia evaluación, la posibilidad de que se preste para irregularidades es muy alta. Si se toma, por ejemplo, la prueba SIMCE de 6to básico, ésta perdería su característica principal que la hace una buena prueba censal que es ser “low stake” para los alumnos. Si se toman las notas de los años anteriores, es muy probable que veamos una inflación de notas, tal como pasó en la educación media al incorporar ese elemento en la PSU y luego PAES. Las políticas públicas se juegan, en gran medida, en su implementación, por lo que es esencial definir cómo se va a incorporar el desempeño académico a partir de séptimo básico si es que no se quiere caer en arbitrariedades ni deslegitimar el sistema de ingreso.

Trinidad Valdés
Directora Magíster en Educación
UANDES

Redes sociales y salud mental ¿Prohibir o regular?

Señor Director:

El debate sobre el uso de redes sociales en niños, niñas y adolescentes ha tendido a simplificarse en una pregunta: ¿prohibir o regular? Sin embargo, la evidencia y la experiencia clínica muestran que el problema es más complejo.

Las redes sociales no son intrínsecamente dañinas. Pueden facilitar la conexión, el apoyo emocional y el acceso a información. No obstante, su uso temprano, intensivo y sin supervisión se asocia a riesgos relevantes como ansiedad, depresión, problemas de sueño, comparación social y baja autoestima.

Una prohibición total, si bien puede parecer protectora en edades tempranas, no resuelve el problema por sí sola. Incluso podría generar efectos no deseados, como el uso clandestino o la exclusión social. Más que una medida aislada, se requiere una estrategia integral. Esto implica

retrasar la edad de inicio, establecer límites claros, educar en pensamiento crítico y fortalecer el rol de las familias. También exige que los colegios incorporen la ciudadanía digital en sus programas y que el Estado regule a las plataformas, limitando sus mecanismos adictivos.

La clave está en acompañar, educar y regular, sin perder de vista que la adolescencia es una etapa de alta plasticidad cerebral y oportunidades.

Dra. Francisca Salas Pacheco
Directora Medicina Universidad
Andrés Bello, sede Santiago

Lluvia y frío

Señor Director:

Lamentablemente nos enfrentamos al frío y a la lluvia en Biobío y muchas personas no cuentan con las condiciones para mejorar su calidad de vida. Tenemos casi dos mil personas en situación de calle y de eso tenemos que ocuparnos, no solo con buenas intenciones, sino con acciones. Es tiempo de actuar y de proteger a esas personas.

Juan Carlos Rodríguez



Envíe sus cartas, con una extensión máxima de 1.400 caracteres, con espacios vía email a:

- ◆ contacto@diarioconcepcion.cl
- ◆ Cochrane 1102, Concepción

La correspondencia debe consignar claramente la identidad del remitente y su número de teléfono.

Hacemos presente que el diario no puede constatar fehacientemente la identidad del autor de la correspondencia y reproduce la indicada por éste, deslindando ulterior responsabilidad.

La Dirección se reserva el derecho de seleccionar, extractar, resumir y titular las cartas recibidas, sin explicación alguna y evitando cualquier discusión con el remitente.

A PARTIR DE SEPTIEMBRE

Inquietud en municipios del Biobío ante alza de 5,25% en las cuentas de agua potable

FOTO: CAROLINA ECHAGÜE M.

Tras concluir el proceso tarifario entre la Superintendencia de Servicios Sanitarios (SISS) y Essbio para el período 2026-2031.

Aníbal Torres Durán
contacto@diarioconcepcion.cl

Preocupación existe entre los municipios de la Región del Biobío luego de que se conociera que los clientes de Essbio registrarán un incremento de 5,25% en sus cuentas de agua potable a partir del 14 de septiembre de 2026, tras concluir el proceso tarifario entre la Superintendencia de Servicios Sanitarios (SISS) y la citada empresa para el período 2026-2031.

La medida también abarcará a usuarios de las regiones de Ñuble y O'Higgins, alcanzando a cerca de 921 mil hogares en las tres zonas. El reajuste pone fin al octavo proceso tarifario y contrasta con el quinquenio anterior (2021-2026), cuando las tarifas registraron una disminución de 1,3%.

La noticia despertó la intranquilidad entre los alcaldes y alcaldesas del Biobío, en un contexto donde además se han registrado alzas en el costo de la electricidad y del gas.

“Entendemos que estos procesos responden a la normativa vigente, no podemos dejar de advertir el impacto que tendrá en la economía familiar de nuestras vecinas y vecinos del Biobío, considerando, además, el aumento en el costo de la vida, algo que preocupa a toda la ciudadanía”, expresó el presidente de la Asociación de Municipalidades de la Región del Biobío (Amrbb) y alcalde de Hualqui, Ricardo Fuentes.

“No podemos dejar de pensar en los hogares más vulnerables, en las personas mayores y en las familias de clase media que ya enfrentan presiones económicas derivadas del aumento de diversos servicios básicos”, complementó el presidente de la Amrbb.

Desde la asociación señalaron que, junto con exigir que se fundamente debidamente el aumento en las cuentas, harán un seguimiento a la situación.

Por su parte, desde la Provincia de Arauco, la alcaldesa de Lebu, Marcela Tizano, lamentó la anunciada alza, ya que “nuestros vecinos y vecinas nuevamente se verán afectados por un aumento de los costos básicos”.

La jefa comunal, al mismo tiempo, hizo énfasis en que “el costo de la vida en general ha subido y, lamentablemente, en zonas como la nuestra el empleo es escaso. Por eso es importante que hagamos un llamado, en este caso, al Estado de Chile, a las instituciones, al Gobierno Regional y a los ministerios, a que se pueda generar inversión en nuestra zona”.

En Concepción, el alcalde Héctor Muñoz, consultado por este tema, respondió que espera que con ello existan mejoras en el sistema de alcantarillado de la ciudad penquista.

“Essbio tiene que preocuparse bien del alcantarillado en la ciudad. Si bien tenemos una empresa que brinda un buen servicio de agua potable, esto va asociado al alcantarillado (...). Tenemos muchos problemas de alcantarillado, muchas inundaciones, muchas cañerías u obras subterráneas que tienen que ser recuperadas”, puntualizó el jefe comunal.

En la misma línea, Muñoz complementó que “si hay un cobro más en algunas cosas, que vaya de la mano también con los arreglos del alcantarillado de Concepción. Creo que Essbio deja mucho que desear en lo



que es la red de alcantarillado, donde eso va a un cobro asociado incluso en la boleta”.

Al mismo tiempo, el alcalde penquista reiteró que en la ciudad han existido, últimamente, muchos problemas de matrices, de daños o de saturación, y “en eso hay que hacer una inversión mayor en el subterráneo, y en eso la empresa también tiene que responder”.

El alcalde de Coronel, Boris Chamorro, también puso en contexto el alza de las cuentas del agua en el escenario actual del encarecimiento de los servicios básicos y manifestó que “es una situación bastante extraña. Queremos saber cuál es el criterio de territorialidad que existe detrás de esto”.

En la misma línea, Chamorro hizo un llamado a la SISS para informar a los municipios sobre la situación, esto con el objetivo de “canalizar las inquietudes que, lo más probable, van a surgir de parte de nuestra co-

munidad. Sigue aumentando la canasta básica, sigue aumentando el costo de la vida, pero, sin embargo, lo que no aumenta sigue siendo el sueldo mínimo”.

Chamorro, a su vez, hizo un llamado a las autoridades —parlamentarios, gobierno regional y gobierno central— a que “puedan explicar qué significa el alza del consumo de agua potable en nuestra región”.

Essbio

En cuanto a la propia sanitaria, Essbio respondió a Diario Concepción afirmando que, “tras la finalización del octavo proceso regulatorio que establece las tarifas que regirán durante los próximos cinco años, Essbio informó que las nuevas condiciones definidas para el próximo período permitirán continuar asegurando la continuidad, calidad y sostenibilidad de los servicios de agua potable y saneamiento para cerca de 3 millones de personas”.

De igual forma, la compañía explicó que este ajuste permitirá continuar impulsando un robusto plan de inversiones orientado a fortalecer la resiliencia hídrica, adaptarse de mejor manera a los escenarios cada vez más exigentes derivados del cambio climático y acompañar el crecimiento de las ciudades donde está presente.

Finalmente, Essbio destacó que las tarifas de servicios de agua potable y saneamiento urbano son el resultado de un proceso técnico, transparente y regulado por ley, cuyo objetivo es asegurar calidad en el servicio al menor costo posible para los consumidores.

Este considera cerca de un año de estudios desarrollados tanto por parte de la empresa como por la Superintendencia, organismo regulador encargado de definir las tarifas máximas aplicables.

OPINIONES

X @MediosUdeC
contacto@diarioconcepcion.cl

Ciudad

Agrupación de Explotación Sexual de la Brisex

es el nombre que recibió el equipo especial de trabajo.

Cecilia Bastías Jerez
contacto@diarioconcepcion.cl

Un aumento sostenido en las denuncias de delitos sexuales en la Región del Biobío ha impulsado cambios importantes dentro de la organización de la Brigada de Delitos Sexuales (Brisex) de la Policía de Investigaciones durante este 2026.

Se ha concentrado un equipo para perseguir a los perpetradores de explotación sexual de niños, niñas y adolescentes (ESNNA), el que ha presentado cifras al alza en los últimos años.

La evolución anual de denuncias en este tipo de casos, entre los años 2018 y 2024, es evidentemente de progresión. Esta clasificación se diferencia en dos tipos: la obtención o facilitación de acciones sexuales con menores de 18 años y la promoción o facilitación de la explotación sexual de menores de 18.

De acuerdo con cifras entregadas por la PDI, en 2018 hubo 14 denuncias reuniendo ambos delitos de explotación; en 2019 hubo 13, y en 2022 la cifra creció a 17 por obtención de acciones sexuales más 39 de promoción de la explotación. Así ha ido en aumento hasta 2025, año en que se registraron 49 denuncias, mientras que en 2024 fueron 60.

En cuanto a la cifra del año pasado, es importante aclarar que algunos hechos pueden estar denunciados por otros delitos y, en el proceso investigativo, deberán ser acreditados.

El subprefecto Rodrigo Henríquez Moraga, jefe de la Brisex de Concepción, explicó qué medidas han tomado como policía civil en el presente año para enfocar mejor los esfuerzos en contra de estos hechos.

—¿Cómo observan estas cifras de aumento de denuncias por explotación sexual de niños, niñas y adolescentes?

—Precisamente advertimos que iba aumentando la cantidad de denuncias y, por tanto, se hacía necesario enfocarnos previo a que la realidad nos superara y nos viéramos condicionados en los resultados por no tener un equipo especializado.

—¿Cuál es la descripción que se puede hacer de este delito?

—La explotación sexual se produce cuando una persona requiere de un NNA para una acción de connotación sexual para sí o un tercero, a cambio de



FOTO: PDI

EN LOS ÚLTIMOS AÑOS

Delitos sexuales: en 44% aumentaron las denuncias en la región

La Brisex de la PDI de Concepción organizó un equipo de trabajo enfocado en casos de explotación contra niños, niñas y adolescentes.

una recompensa, ya sea dinero, alimento, el pago de un servicio o ropa. Tiene que mediar alguna acción de significación sexual y el pago o promesa de pago de algo.

—¿Cuáles son las dificultades que tienen en la investigación de este delito?

—Lo complicado es que las víctimas de la explotación sexual no se sienten víctimas, no se reconocen como tales porque piensan que este intercambio, a propósito de alguna actividad de connotación sexual, está dado precisamente por su necesidad.

Ven a su agresor o explotador sexual como la persona en la que encuentran, muchas veces, la satisfacción de estas necesidades que no son cubiertas por su familia o por el Estado cuando son parte de residencias.

—¿Es la vulnerabilidad uno de los principales rasgos de las víctimas de este delito?

—Efectivamente, el explotador, consciente o inconscientemente, sabe que hay una necesidad no cubierta. Sabe que hay una carencia de afecto, de cariño y de atención, y por tanto se empieza a acercar. El fin último es que esta víctima entregue o haga alguna actividad de connotación sexual respecto de sí o respecto de un tercero. En general, las víctimas están institucionalizadas; es decir, han sido víctimas de una u otra forma de vulneración.

—¿Existen organizaciones delictuales en Biobío en torno a la explotación sexual?

—De momento no, pero no se descartan. No hemos logrado dar con que exista alguna organización conformada. Hasta ahora nos hemos encontrado

GRÁFICO: PLAN ESTRATÉGICO DE DESARROLLO POLICIAL

Denuncias a nivel regional delitos sexuales

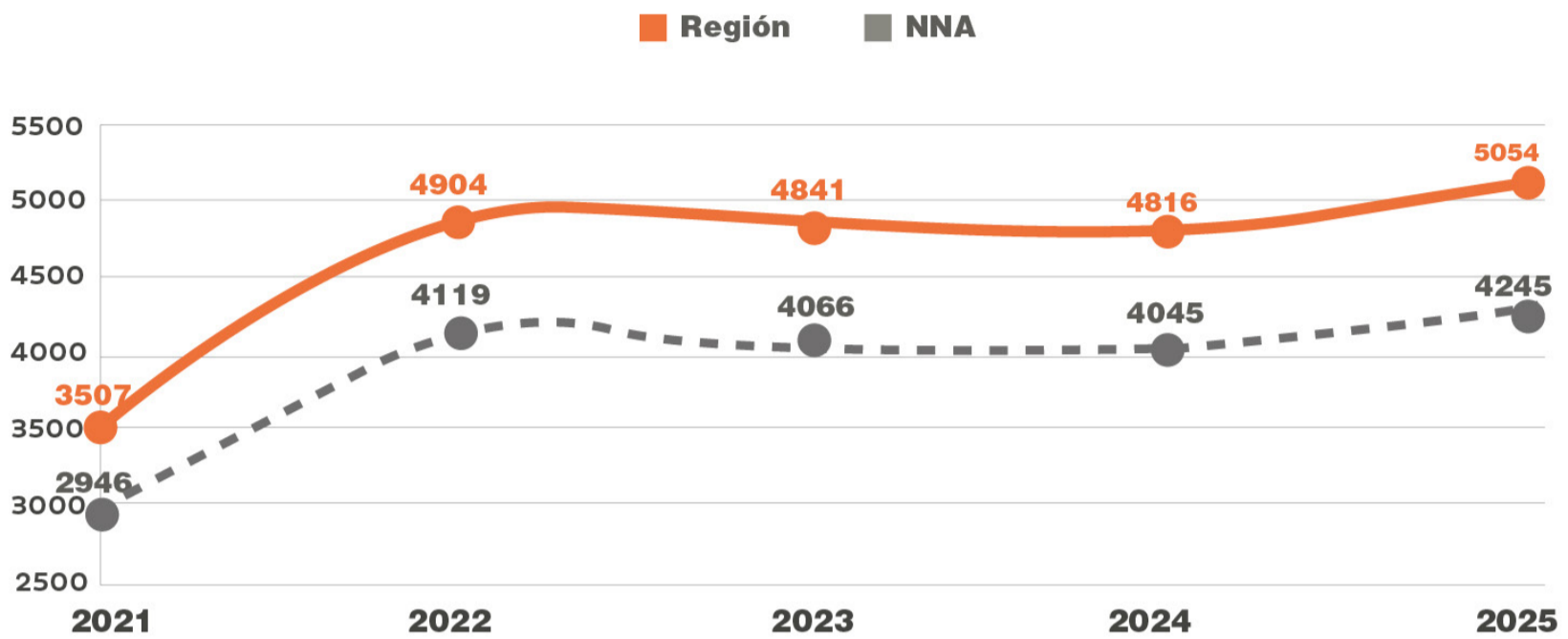

con casos aislados de personas que, en particular, han aprovechado esta vulnerabilidad para hacerse a sí mismos de ciertas acciones de connotación sexual. Nos interesa precisamente, y es el porqué de hacer este grupo específico y exclusivo de detectives, descartar aquello. Eso nos daría mucha tranquilidad como policía.

—¿En qué consiste la articulación que realizan para enfrentar el delito de ESNNA?

—Como brigada participamos en una mesa regional intersectorial contra la explotación sexual, que es un espacio donde convergen todas las organizaciones que tienen algo que decir al respecto. Está el Servicio de Salud, la Seremi de Educación, la Fiscalía, Carabineros, entre otros.

—¿Cómo se denomina el grupo especializado en casos de ESNNA?

—Se trata de un grupo de cuatro policías. El equipo se llama Agrupación de Explotación Sexual de la Brisex. Para nosotros era importante que, como brigada, asumiéramos este compromiso que tenemos como PDI de poder investigar como corresponde la explotación sexual, articulándonos también con estos otros organismos. De esta forma mantenemos un control respecto de si efectivamente existen detrás organizaciones que se

aprovechen de la vulnerabilidad de niños.

Advertimos que era necesario tener un equipo de detectives que estuvieran específicamente destinados a ese trabajo, que tuvieran una plataforma informática que les permitiera precisamente caracterizar el delito en la región. A partir de mayo de este año, reformulamos los equipos de trabajo al interior de la brigada y aprovechamos la información que desde esta mesa regional se nos va haciendo llegar como policía.

—¿En la Región, respecto

de todos los delitos sexuales, cuál ha sido la tendencia?

—Ha habido un incremento en la cantidad de denuncias por delitos sexuales, y no es algo que obedece solamente a la Región, sino que es a nivel nacional. El año pasado Biobío cerró en más de 5050 denuncias (en comparación con las 3507 de 2021). Esto demuestra, por lo menos, un aumento sostenido en la cantidad de denuncias de delitos sexuales a partir precisamente de la época de pandemia.

Se produce una inflexión con respecto a la cantidad de denun-

cias que había en la región. Desde el 2021 a 2025 el incremento ha estado en aproximadamente un 44%.

—¿Qué explicaciones encuentran a este aumento de denuncias?

—Las personas tienen más espacios para hacer denuncias. Hemos advertido que los canales de denuncia que se han abierto a propósito del tema de la digitalización, por ejemplo, permiten que desde los establecimientos educacionales se procesen denuncias que se toman en conocimiento y se derivan a

través de la plataforma online de la Fiscalía. Ese es un gran punto.

También la visibilización del fenómeno del delito sexual ha permitido que muchas víctimas vayan haciendo esta denuncia después de mucho tiempo de haber ocurrido los hechos.

—¿Cuál es el contexto de la legislación actual?

—El año 2022 se hace una modificación con respecto al tema de varios delitos que afectaban a menores de edad. La legislación penal se actualiza y reconoce que existen otros espacios en los cuales se puedan configurar ciertos delitos que afecten la libertad o la indemnidad sexual de las personas.

—¿Cuál es el contexto habitual y perfil del agresor sexual?

—La mayor cantidad de delitos, por sobre el 60%, corresponde al delito de abuso sexual. Es el delito que principalmente se denuncia y, cerca de un 80% a 85%, dependiendo de la Región, las víctimas son NNA, en un rango etario bajo los 18 años, y se concentra entre los 14 y los 17 años. Existe un perfilamiento muy preciso respecto a la víctima, pero también respecto al imputado: más del 95% son hombres.

OPINIONES

X @MediosUdeC
contacto@diarioconcepcion.cl



FOTO: CAPTURA DE IMAGEN

Ciudad

ANUNCIO DEL MINISTERIO DE SALUD

Curanilahue y Chiguayante: comunas prioritizadas en Estrategia Nacional de Pesquisa Universal de Cánceres

Ambos territorios del Biobío forman parte de las primeras 28 ciudades del país que figuran en el plan que busca la detección temprana de cáncer colorrectal, gástrico y cervicouterino.

Diario Concepción
contacto@diarioconcepcion.cl

La pesquisa precoz del cáncer será parte de la estrategia que busca transformar y fortalecer la resoluntividad de la atención primaria de salud (APS). El plan fue presentado por la Subsecretaría de Redes Asistenciales a los 28 municipios donde partirán los planes piloto durante el segundo semestre.

Según la información de la entidad de salud, el cáncer es la segunda causa de muerte en Chile, representando un 26% de los fallecidos (Deis, 2022), y se estima que en 10 años llegará a ser la primera. "Por ello, una de las prioridades de la actual administración de salud es fortalecer la pesquisa y la detección temprana de esta enfermedad", explicaron a través de un comunicado de prensa.

En esa línea, el subsecretario de Redes Asistenciales, Julio Montt, encabezó la cita en donde se les de-

talló a los municipios la Estrategia Nacional de Pesquisa Universal de Cánceres que se iniciará en el segundo semestre.

Su implementación será paulatina, partiendo con la pesquisa precoz de cáncer colorrectal, gástrico y cervicouterino en las 28 comunas donde ya se implementó el programa APS Universal. "El foco del programa es pasar de una APS universal que inscribía pacientes Isapre en solo 28 comunas, a una detección universal de cáncer en los 345 municipios y en toda la APS. Esto no quiere decir que la experiencia acumulada por las 28 comunas que han participado de la APS universal se pierda", dijo la autoridad.

"Por el contrario, esto permitió identificar dónde podemos lograr mejores resultados para los pacientes. Sabemos que el cáncer detectado a tiempo puede cambiar completamente el pronóstico de



FOTO: ARCHIVO / DIARIO CONCEPCIÓN

una persona", sostuvo el subsecretario Montt.

Pesquisa universal de cáncer

Paulina Pinto, jefa de la División de Atención Primaria de la Subsecretaría de Redes Asistenciales, explicó que la pesquisa precoz de cáncer colorrectal se implementará a través de una prueba Inmunoquímica Fecal (FIT), la cual consiste en un examen no invasivo que detecta cantidades microscópicas de sangre oculta en las heces, uno de los

primeros indicadores de la enfermedad.

En el caso del cáncer gástrico, se aplicará el antígeno para Helicobacter pylori, método no invasivo que busca proteínas específicas de esta bacteria en una muestra de deposiciones. Finalmente, para el cáncer cervicouterino, se utilizará la prueba para detectar el virus del papiloma humano (VPH) para identificar la presencia de cepas de alto riesgo que pueden causar lesiones en el cuello uterino.

Las 28 comunas donde comenzará la estrategia de pesquisa universal son: Arica, Alto Hospicio, Tocopilla, Caldera, Canela, Illapel, Alhué, Renca, La Pintana, La Cisterna, Conchalí, La Cruz, Quilpué, Quillota, Putaendo, Coltauco, Linares, Constitución, Chillán Viejo, Curanilahue, Chiguayante, Perquenco, Angol, Valdivia, Puerto Varas, Quellón, Puerto Aysén y Puerto Natales.

OPINIONES

X @MediosUdeC
contacto@diarioconcepcion.cl

Prohíben alimentar palomas en Concepción: Municipio reporta casos de afectación en salud de personas

La Municipalidad de Concepción explicó los motivos de la campaña "No Alimentar Palomas", una iniciativa impulsada por la Oficina de Manejo Integrado de Plagas que busca educar a la comunidad respecto de los efectos que genera la alimentación de estas aves en espacios públicos.

Desde el municipio enfatizaron que hay una ordenanza municipal vigente desde 2024 que prohíbe alimentarlas en espacios públicos para así evitar la sobrepoblación de la especie.

El alcalde, Héctor Muñoz, justificó la medida en que las palomas asil-

vestradas están catalogadas oficialmente en Chile como especie dañina y transmisora de enfermedades, siendo consideradas una plaga urbana. Su manejo y control están regulados por la normativa nacional, específicamente en la Ley de Caza.

Asimismo, el jefe comunal complementó que existen otras ciudades en el mundo donde no está permitido alimentar a estas aves. "Ha pasado incluso en otros países, como capitales en Europa, donde hay letreros que prohíben la alimentación de palomas. Esto porque la sobrepoblación, que es lo que nosotros tratamos de prevenir,

genera problemas de salud, como también daños en la infraestructura y perjuicios a otras aves", precisó.

Al mismo tiempo, la autoridad comunal explicó que la campaña del municipio está orientada a la concientización, ya que se arriesgan multas que van desde las 0,1 hasta las 5 UTM para las personas que sean sorprendidas alimentando palomas en cualquier punto de Concepción, no solo en la Plaza de la Independencia.

Por su parte, la bióloga de la Dirección de Medio Ambiente del municipio, Ximena Cortés, entregó detalles sobre los impactos que han detecta-



FOTO: CEDIDA

do por la sobrepoblación de palomas en Concepción y dijo que "tenemos graves daños a lo que es el patrimonio, monumentos, estatuas; daño a la infraestructura, tanto en lo público, luminarias, como en las viviendas de

los vecinos".

Consultada por la cantidad de casos, Cortés detalló que, en los últimos dos meses, se han registrado cerca de diez casos de vecinos de Concepción con problemas de salud.

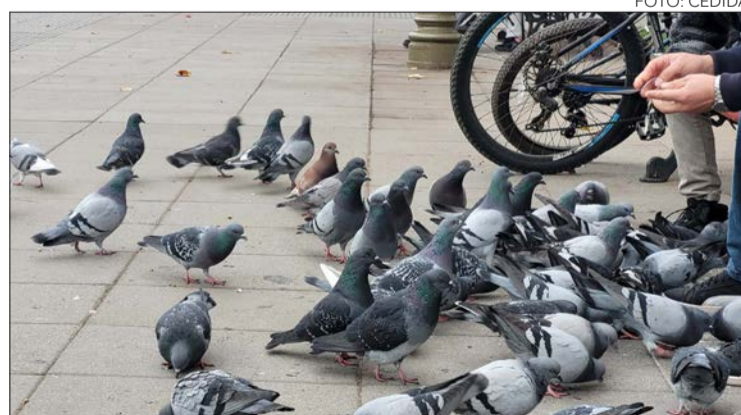
Ciudad

FOTOS: ISIDORO VALENZUELA M.

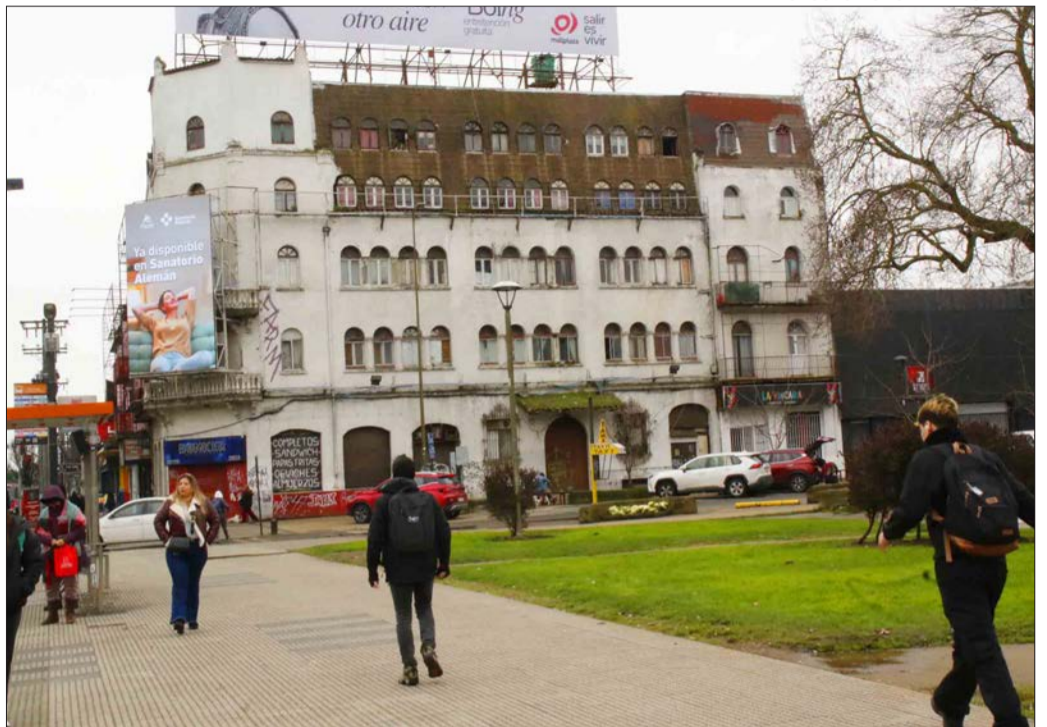
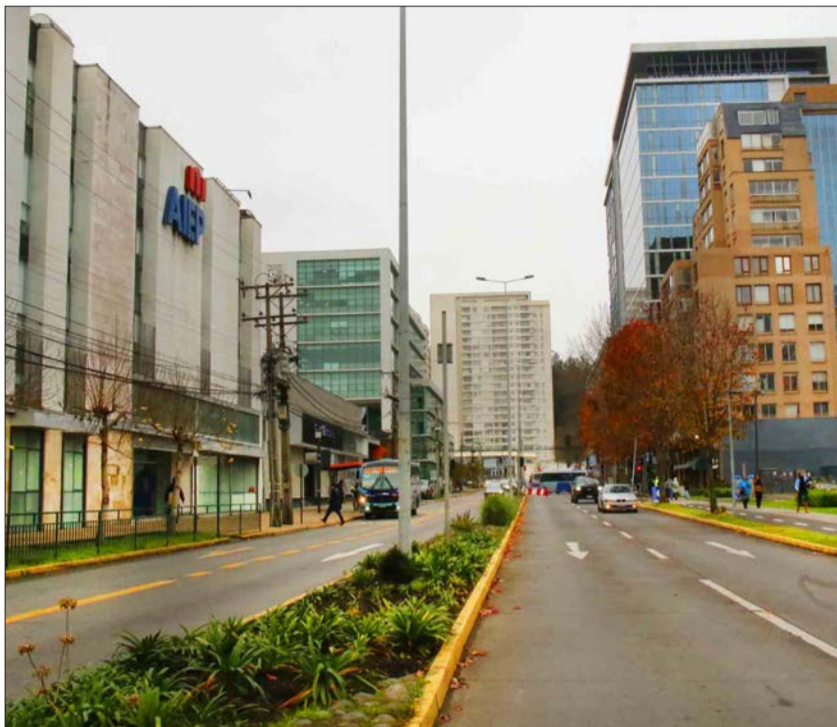

BARRIO CÍVICO

Avenida Prat

Edificios clásicos de las postales penquistas, como también otros más recientes, destacan en esta avenida, entre Freire y Cochrane.

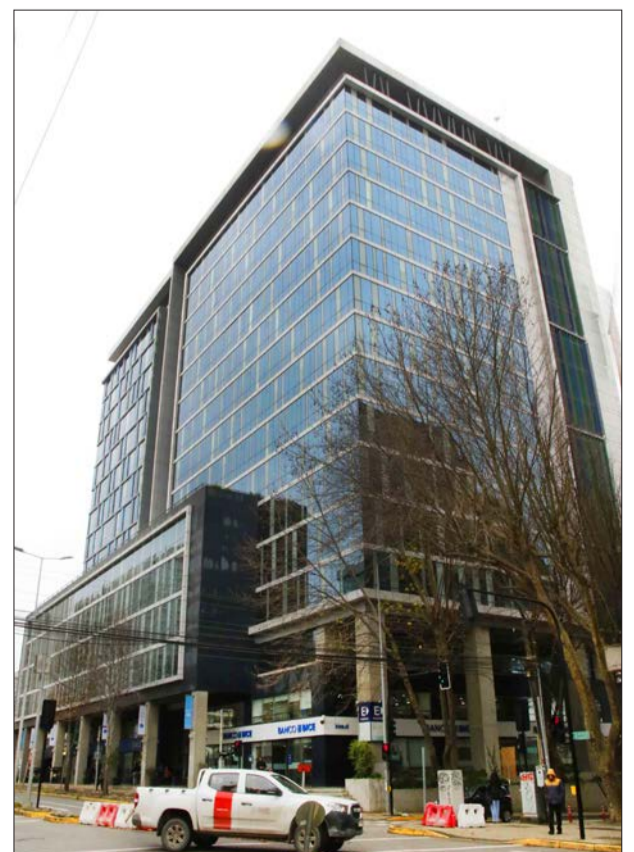

Ciudad

Hugo Ramos Lagos
contacto@diarioconcepcion.cl

Música inspirada en melodías de hace miles de años, antiguos códigos legales grabados en tablillas, cosméticos utilizados en el Egipto faraónico y preparaciones elaboradas con recetas tradicionales de Oriente fueron parte de las actividades que marcaron este miércoles la inauguración del VIII Encuentro de Especialistas del Antiguo Próximo Oriente en la Biblioteca Municipal de Concepción.

La instancia, organizada por la Asociación Chilena de Estudios del Próximo Oriente Antigo y auspiciada por la biblioteca penquista, dio inicio a tres jornadas dedicadas a la difusión y el estudio de algunas de las civilizaciones más influyentes de la historia. Académicos, estudiantes y público general participaron de conferencias, exposiciones y actividades culturales que buscan acercar estos conocimientos a la comunidad.

La ceremonia inaugural contó con la participación de la rectora de la Universidad de Concepción, Jacqueline Sepúlveda, reflejando el importante vínculo que mantiene la casa de estudios con la actividad. Parte de la programación estuvo a cargo de académicos e investigadores ligados a la UdeC.

Entre ellos estuvo Benjamín Toro, del Departamento de Historia de la Universidad de Concepción y especialista en Historia del Antiguo Próximo Oriente, quien destacó que el encuentro forma parte de un trabajo sostenido que ya suma ocho versiones.

“Esta es una actividad que estamos realizando hace bastante tiempo, incluso antes de la pandemia. Este es el octavo encuentro que tiene que ver con oficios, trabajos y saberes del antiguo Oriente Próximo”, señaló.

El investigador explicó que el objetivo de la iniciativa va más allá del ámbito universitario y busca consolidar a Concepción como un espacio de referencia para la divulgación de estas materias. Además, precisó que la temática abarca civilizaciones de la antigua Mesopotamia, la franja siro-palestina, Egipto y otros territorios vinculados al Mediterráneo oriental.

La respuesta del público, sostuvo, ha sido una de las principales motivaciones para mantener vigente el encuentro. Según explicó, el interés no proviene únicamente de estudiantes o especialistas, sino también de



FOTO: CAPTURA DE IMAGEN

EN LA BIBLIOTECA MUNICIPAL

Concepción revive el Antiguo Próximo Oriente con tablillas, música y sabores

Académicos, estudiantes y egresados de la UdeC protagonizan la octava versión del evento, que combina divulgación histórica y cultural sobre las antiguas civilizaciones.

personas que encuentran en estos espacios una oportunidad para acercarse a culturas poco difundidas en Chile.

“No viene solamente la juventud; hay también mucha gente mayor que se ha acercado a nosotros, precisamente porque de esta área del Antiguo Próximo Oriente se conoce muy poco. Estamos hablando fácilmente de unos 5000 años de historia”, comentó.

La temática escogida para esta edición, “Oficios, trabajos y saberes”, permitió abordar distintos aspectos de la vida cotidiana, la producción de conocimiento y las expresiones

culturales de las sociedades antiguas. Durante la jornada inaugural, los asistentes pudieron recorrer una serie de pósters académicos elaborados por estudiantes y colaboradores del encuentro.

Las exposiciones abordaron materias tan diversas como los primeros códigos legales de la humanidad, la música en el Egipto de la era de las pirámidas, el uso de cosméticos elaborados a partir de minerales y productos naturales, además del aporte de diversas exploradoras y viajeras al redescubrimiento moderno de Oriente.

Uno de los paneles explicaba

que el célebre Código de Hammurabi fue precedido por otros cuerpos legales desarrollados en Mesopotamia, mientras que otros trabajos profundizaban en las prácticas musicales egipcias, los rituales religiosos y el rol que desempeñaron mujeres como Egeria, Gertrude Bell, Agatha Christie y Freya Stark en el conocimiento histórico de la región.

Música y gastronomía

La programación también incluyó una presentación del conjunto Abar Nahara, agrupación dedicada a recrear piezas musicales inspiradas en las civilizaciones del Antiguo Próximo Oriente. A través de instrumentos de percusión y reconstrucciones basadas en investigaciones históricas, los integrantes mostraron una aproximación a cómo pudieron haber sonado algunas de las expresiones musicales de la época.

Noelia Fernández, integrante del grupo, explicó que este participa desde hace más de tres años en este tipo de encuentros y que su trabajo se centra en la recreación de sonidos antiguos mediante estudios de arqueología musical. “Nos dedicamos a lo que es la recreación de las piezas musicales en el Antiguo Próximo Oriente, algo así como arqueología musical”, comentó.

Entre los instrumentos exhibidos figuró el sistrum, asociado al Antiguo Egipto y utilizado en ceremonias religiosas. “Las mujeres estaban encargadas de tocar el sistrum. Solamente las mujeres podían tocarlo y este sirvió, por ejemplo, para hacer el llamado a los cánticos rituales”, explicó Fernández durante la muestra.

Por otro lado, también se incluyó una muestra gastronómica con preparaciones inspiradas en tradiciones culinarias de Oriente. Los asistentes pudieron degustar delicias turcas elaboradas con ingredientes naturales y maamoul, galletas de sémola rellenas con pasta de dátiles y frutos secos.

“Esta es otra actividad en la que nos desempeñamos. Hacemos algunos platillos del Antiguo Próximo Oriente”, señaló Noelia.

El VIII Encuentro de Especialistas del Antiguo Próximo Oriente continuará durante las próximas jornadas en la Biblioteca Municipal de Concepción con nuevas conferencias, exposiciones y actividades abiertas a la comunidad.

OPINIONES

X @MediosUdeC
contacto@diarioconcepcion.cl

identificó que quienes no juegan en casa presentan niveles más bajos de autoestima, incluso si se consideran las variables familiares, escolares y sociodemográficas.

Noticias UdeC
contacto@diarioconcepcion.cl

ANÁLISIS SE BASÓ EN UNA MUESTRA DE 417 ESCOLARES DE LA REGIÓN DEL BIOBÍO

Juego activo en el hogar emerge como factor clave para el bienestar emocional infantil

Una investigación con participación de la comunidad del Campus Los Ángeles evidenció que el juego activo en el hogar es un factor determinante en el bienestar socioemocional de niños y niñas.

El juego activo en el hogar constituye una herramienta relevante para el desarrollo integral de niñas y niños. Así lo concluye una investigación multicéntrica desarrollada en el marco del proyecto Clases Activas, cuyos resultados evidencian una asociación significativa entre la práctica de actividades lúdicas activas en casa y mayores niveles de autoestima en escolares.

En el análisis, publicado en la revista Retos, participó un grupo transdisciplinar de investigadores, con una presencia importante de integrantes de la comunidad del Campus Los Ángeles de la Universidad de Concepción.

La indagatoria identificó que quienes no juegan en casa presentan niveles más bajos de autoestima, incluso si se consideran las variables familiares, escolares y sociodemográficas.

El análisis se basó en una muestra de 417 escolares de la región del Bío Bío y quedó en evidencia que el hogar sigue siendo el principal escenario de juego, pese a que en su mayoría contaban con acceso a espacios públicos.

La académica de la Escuela de Educación UdeC, Alejandra Robles Campos, formó parte del grupo que desarrolló el estudio, liderado por la investigadora María Alejandra Valencia Pacheco. Según explicó Alejandra Robles, uno de los elementos centrales del estudio es comprender el valor del entorno familiar en el desarrollo infantil.

«Una posible explicación es que el hogar representa el principal contexto de desarrollo durante la infancia. A diferencia de otros espacios, en la casa el juego ocurre en un entorno emocionalmente significativo, donde los niños interactúan con personas de confianza, reciben apoyo y tienen mayores oportunidades para expresar su iniciativa, creatividad y autonomía», afirmó.

La docente señaló también que este contexto favorece experiencias repetidas de interacción, exploración y autonomía, incidiendo de manera directa en cómo se perciben a sí mismos los niños y niñas.

El juego, en ese sentido, no solo cumple una función recreativa: se convierte además en una instancia formativa que tiene impacto en dimensiones cognitivas y emocionales.

«El juego activo no solo implica movimiento. También involucra desafíos, toma de decisiones, re-

solución de problemas, interacción social y expresión emocional. Cuando los niños juegan activamente, ponen a prueba sus capacidades y desarrollan una percepción de competencia personal».

Cambios en las dinámicas sociales y estilos de vida

Aún existiendo acceso a las plazas, parques o espacios recreativos cercanos (casi el 89% de los escolares que participaron en el estudio), uno de los aspectos que más llamó la atención del equipo investigador fue que el juego en casa se mantiene como la opción predominante.

Según Alejandra Robles, lo anterior podría reflejar las transformaciones que han experimentado las dinámicas familiares y sociales.

«Factores como la percepción de inseguridad, la falta de tiempo de los adultos, las largas jornadas escolares y las transformaciones en los hábitos de ocio han llevado a que gran parte de las experiencias recreativas ocurran dentro del hogar», aseveró.

De todos modos, aclaró que esta preferencia no necesariamente debe ser tomado como una señal de alarma: «Más que interpretar este fenómeno como algo negativo, creemos que evidencia la necesidad de fortalecer las oportunidades de juego activo en los espacios cotidianos donde los niños pasan la mayor parte de su tiempo».

Sin embargo, reconoció que entre los desafíos actuales está la exposición a las pantallas en la infancia y lograr que el uso de las tecnologías y las experiencias lúdicas que favorezcan el movimiento y bienestar estén en equilibrio.

«Si bien las tecnologías forman



FOTO: ARCHIVO

parte de la vida cotidiana y ofrecen múltiples beneficios, un uso excesivo puede desplazar actividades que promueven movimiento, interacción social y exploración del entorno. Esto resulta especialmente relevante porque el juego activo ha sido reconocido como una estrategia importante para el desarrollo físico, emocional y social de niños y niñas».

Articulación escuela-familia

Junto con la recopilación de la evidencia, el estudio propone caminos de acción como el fortalecimiento del vínculo entre las escuelas y las familias para promover dentro de la vida diaria el juego activo.

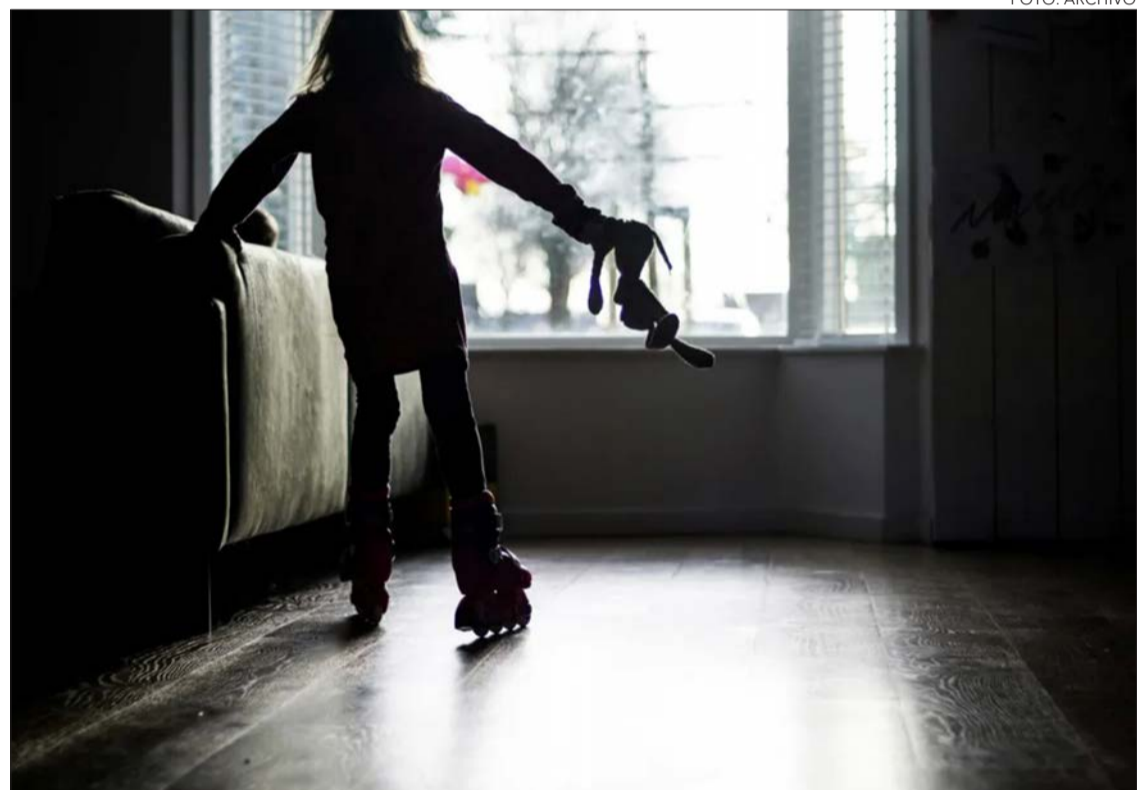
La plataforma Clases Activas,

dirigida por el académico Rafael Zapata Lamana y en cuyo desarrollo participó el Campus Los Ángeles, el Centro de Vida Saludable y otras reparticiones UdeC, integra pausas de movimiento con contenidos curriculares dentro de la jornada escolar.

«Esta propuesta permite que los niños y niñas se muevan durante la jornada escolar sin interrumpir el proceso de aprendizaje; por el contrario, el movimiento se incorpora como parte de la experiencia pedagógica», detalló Alejandra Robles.

La iniciativa, añadió la académica, demostró efectos positivos en autoestima, competencias motrices y comprensión lectora, contribuyendo también al clima y a la convivencia escolar.

Para Alejandra Robles, los retos son superiores a la sola incorporación de exigencias. Es necesario en este marco recuperar los espacios cotidianos donde el juego, el movimiento y la interacción vuelvan a tomar un papel central en la infancia.

«Las familias también cumplen un rol fundamental. Pueden favorecer tiempos diarios de juego activo, limitar el uso excesivo de pantallas, participar en actividades recreativas junto a sus hijos e hijas y reconocer el juego como una experiencia central para el desarrollo, no como una actividad secundaria», enfatizó.

OPINIONES

X @MediosUdeC
contacto@diarioconcepcion.cl

Ciudad

Noticias UdeC
contacto@diarioconcepcion.cl

ARDOR, SEQUEDAD Y VISIÓN BORROSA

Uso intensivo de dispositivos digitales aumenta los riesgos de fatiga visual

La reducción del parpadeo y las condiciones ambientales pueden favorecer la aparición de molestias oculares y fatiga visual. La posición de la pantalla, la distancia de su ubicación, el contraste y las pausas marcan la diferencia en la salud visual.

El uso prolongado de dispositivos electrónicos ya es parte normal de la vida diaria. Las personas pasan cada vez más tiempo frente a pantallas digitales, creando el problema inicialmente llamado "síndrome visual informático", hoy actualizado a fatiga visual digital.

Desde revisar el teléfono móvil al despertar hasta trabajar frente a un computador o utilizar plataformas digitales para el estudio y el entretenimiento, las pantallas ocupan un lugar central en la vida moderna

"La evidencia científica muestra que el uso prolongado de pantallas se asocia frecuentemente a síntomas como cansancio ocular, visión borrosa, sensación de sequedad, cefaleas y molestias cervicales o dorsales", describió la docente de Tecnología Médica de la Universidad de Concepción, Carla Flores Flores.

Algunos pacientes presentan incapacidad "de poder mantener los ojos juntos tanto rato para ver de cerca, que se llama insuficiencia de convergencia" identificó la también docente de Tecnología Médica UdeC, Fabiola Esparza Oviedo, aclarando que este problema se resuelve con terapia y trabajo muscular.

En un día normal, el humano pestañea en promedio 15 mil veces. Sin embargo, al estar frente a una pantalla ese parpadeo se reduce a un tercio y el ojo puede pasar abierto mucho más tiempo del adecuado, produciendo sequedad e irritación.

Otra causa de la sequedad ocular es la mala calidad del ambiente: una oficina con pantallas, luces artificiales y aire acondicionado se vuelve hostil con la salud visual.

¿Cómo prevenir los problemas visuales y la fatiga?

Las profesionales entregaron una serie de recomendaciones para mejorar los factores ergonómicos y tener un entorno que ayude al confort visual:

Entre las principales recomendaciones destacan mantener una distancia adecuada entre los ojos y la pantalla, idealmente los monitores deben estar alrededor de 50 a 70 centímetros de distancia. "Además, se recomienda que el borde superior de la pantalla se sitúe a la altura de los ojos o ligeramente por debajo, lo que favorece una postura más natural", describió Flores.

También es importante contar con una iluminación homogénea, "la ergonomía visual propone una iluminación homogénea, con niveles adecuados de luminancia y

un contraste equilibrado entre la pantalla y el entorno inmediato" sumó la docente, agregando que la presencia de una ventana que entregue luz natural mejora la experiencia.

Otro aspecto relevante es la calidad del contenido visual, textos pequeños, con bajo contraste o interfaces sobrecargadas aumentan la demanda visual y promueven la fatiga visual.

Respecto de la denominada luz azul, la evidencia actual no demuestra daño ocular directo de la luz azul emitida por las pantallas en condiciones normales de uso, algunos estudios señalan su posible contribución a las molestias

oculares.

Asimismo, recomiendan aplicar la conocida regla del 20-20-20: Cada 20 minutos de estar mirando directo a pantallas, descansar los ojos durante 20 segundos mirando a 20 pies de distancia, lo que para nosotros son 6 metros. Gracias a esto aumenta la frecuencia de parpadeo, evitando la sequedad.

Las docentes también enfatizan la importancia de mantener actualizada la receta de lentes ópticos para evitar esfuerzos visuales innecesarios.

Esparza advirtió que no todas las gotas para los ojos cumplen las mismas funciones. "Las gotas

para el ojo rojo tienen componentes que son vasoconstrictores y algunos preservantes que pueden alterar la película lagrimal. Como es un vasoconstrictor, todo este enrojecimiento del ojo desaparece, pero disminuye progresivamente tu calidad de tu lágrima", por lo que recomendó el uso de lubricante ocular, más conocido como lágrimas artificiales.

Si pese a seguir estas recomendaciones las molestias persisten, es importante recurrir a un especialista y evaluar adecuaciones según el caso.

OPINIONES

X@MediosUdeC
contacto@diarioconcepcion.cl



FOTO: MAGNIFIC

PRESENTACIÓN EN DEPENDENCIAS DEL GORE

Industrial, portuario, inmobiliario y de innovación: ejes clave del plan maestro para reactivar Huachipato

La iniciativa contempla distribuir las más de 700 hectáreas del terreno de la compañía en cuatro distritos de desarrollo productivo.

FOTO: ISIDORO VALENZUELA M.



Bruno Rozas Hinayado
contacto@diarioconcepcion.cl

A casi dos años del cierre de las operaciones siderúrgicas de Huachipato, el emblemático predio industrial de Talcahuano comienza a delinear un nuevo horizonte.

Bajo el nombre "Huachipato: Territorio de Oportunidades", Grupo CAP y la compañía siderúrgica presentaron oficialmente un Plan Maestro Territorial que busca convertir las más de 700 hectáreas del recinto en un espacio de reconversión productiva basado en cuatro grandes distritos de desarrollo, con el objetivo de reposicionar al Biobío como uno de los

principales polos económicos del país.

La propuesta fue exhibida ante autoridades regionales, representantes del sector privado, el mundo académico y organizaciones de la sociedad civil, en una ceremonia que marcó una nueva etapa del proceso participativo iniciado durante 2025. En ese período se realizaron dos foros ciudadanos cuyos aportes fueron incorporados al diseño del plan, desarrollado junto a Fundación Metrópoli, organización internacional especializada en planificación urbana y desarrollo territorial.

¿Qué dice este proyecto?

Más que un proyecto inmobiliario o una intervención puntual, la iniciativa plantea una transformación integral del antiguo campus industrial de Huachipato, sustentada en la creación de un distrito logístico-portuario, un distrito industrial, un distrito de innovación y un distrito inmobiliario. La apuesta apunta a que cada uno de estos espacios genere inversiones propias, atraiga nuevos actores productivos y consolide una red de actividades complementarias capaz de impulsar una nueva etapa de crecimiento para Talcahuano y el Gran Con-

cepción.

El gerente general de Grupo CAP, Nicolás Burr, explicó que la génesis del proyecto nació inmediatamente después de la decisión de cerrar la siderúrgica durante el segundo semestre de 2024: "Dijimos que teníamos que hacer un proyecto que de alguna forma emulara lo que fue Huachipato hace 70 años".

Sostuvo que el diseño maestro fue concebido para dialogar con la estrategia Biobío 2050 impulsada por el Gobierno Regional, de manera que ambas iniciativas avancen en la misma dirección y permitan acelerar el desarrollo con mayor sustentabilidad y menores dificultades en su ejecución.

El corazón de esa estrategia descansa precisamente en los cuatro distritos anunciados. Burr detalló que el proyecto industrial tendrá como primera gran inversión la alianza recientemente confirmada con Aceros AZA, la que actuará como proyecto ancla para iniciar la reindustrialización del lugar. A partir de esa base, esperan que nuevas empresas se instalen progresivamente en el recinto, generando una masa crítica capaz de atraer más inversiones, incrementar el empleo y fortalecer el desarrollo local.

"Esto es un proyecto de largo plazo, son cuatro distritos: uno logístico-portuario, un distrito industrial, un distrito de innovación y otro inmobiliario", dijo.

El componente logístico también aparece como uno de los pilares de la propuesta. Burr señaló que, tras la paralización de la actividad siderúrgica, el movimiento de carga del puerto prácticamente desapareció, aunque durante el último año comenzó una recuperación importante. Según explicó, la proyección para este año bordea el millón de toneladas, cifra que aún representa apenas una parte de la capacidad instalada. El objetivo ahora es atraer nue-

Economía & Negocios

FOTO: ISIDORO VALENZUELA M.



vas cargas, especialmente desde Argentina, aprovechando la infraestructura existente para fortalecer el distrito logístico-portuario.

Respecto de los plazos, el ejecutivo indicó que el proyecto de AZA contempla dos etapas. La primera considera la puesta en marcha del proceso de laminación hacia 2028, mientras que una segunda fase incorporará un horno eléctrico destinado a producir acero verde, iniciativa cuyo desarrollo dependerá de las condiciones del mercado.

¿Cómo se enfoca el plan?

La visión estratégica del plan fue presentada por Alfonso Vegara, presidente de Fundación Metrópoli y principal asesor internacional del proceso. El urbanista español destacó que el Biobío reúne características únicas dentro del país y posee condiciones para transformarse en un territorio más competitivo, equilibrado socialmente y comprometido con la sostenibilidad ambiental: "Configura el segundo gran motor de la economía del país y tiene retos fascinantes para ser más competitivo para las actividades económicas, ser más equilibrado desde el punto de vista social y también ser más sensible con respecto al medioam-

biente".

El gobernador regional, Sergio Giacaman, valoró el trabajo realizado por Grupo CAP y Huachipato luego del cierre de la siderúrgica. Señaló que el plan constituye un aporte relevante para la recuperación económica regional y adelantó que los insumos elaborados junto a expertos internacionales serán considerados en las políticas públicas que impulsa el GORE para promover nuevas industrias.

"Han mantenido un compromiso permanente con la comuna de Talcahuano, con nuestra región y, en particular, en la presentación de un Plan Maestro para las más de 700 hectáreas que ellos tienen y el desarrollo de cuatro distritos", comentó el gobernador.

Inversiones locales y retención de talento

En tanto, el gerente general de Huachipato, Jean Paul Sauré, destacó que la propuesta no corresponde únicamente a una planificación futura, sino que ya comenzó a materializarse mediante proyectos concretos. Explicó que algunas iniciativas tendrán horizontes de diez años o más, mientras otras ya muestran avances significativos, como la alianza con AZA para fortalecer el distrito industrial y el desarrollo del

Centro para la Industria Inteligente (C4i), cuya operación plena se proyecta antes de finalizar el año.

"Este es un plan que ya está ocurriendo. Hay proyectos que son muy de largo plazo y que van a tomar tiempo, pero también hay medidas inmediatas y rápidas de ejecutar", agregó Sauré.

También recordó que Biobío posee una extensa tradición industrial y cuenta con profesionales, técnicos y especialistas altamente valorados, muchos de los cuales actualmente migran hacia la minería del norte del país. La aspiración del proyecto es generar empleos de alta especialización que permitan retener ese talento y fortalecer un ecosistema donde industria, innovación, logística y desarrollo urbano se potencien mutuamente.

El ejecutivo también abordó el futuro de las instalaciones productivas. Explicó que el equipamiento industrial permanece en buenas condiciones y que será adaptado para la futura producción de acero verde mediante la incorporación de tecnología de horno eléctrico. Asimismo, manifestó su convicción de que, cuando las operaciones vuelvan a desarrollarse plenamente, buena parte de los antiguos trabajadores

de Huachipato será convocada nuevamente.

Desde la administración comunal, el alcalde de Talcahuano, Eduardo Saavedra, sostuvo que el escenario actual responde a una planificación sostenida entre el sector público y privado. Explicó que el municipio ha impulsado una Ventanilla Única para grandes proyectos, creó una unidad especializada en atracción de inversiones y comenzó la actualización del Plan Regulador con el propósito de habilitar nuevas áreas productivas, inmobiliarias y de protección ambiental.

Por su parte, el delegado presidencial regional, Julio Anativia, enfatizó que el contexto económico obliga a fortalecer el trabajo colaborativo entre las distintas instituciones del Estado y el sector privado. En esa línea, sostuvo que la iniciativa se inserta plenamente en la estrategia Biobío 2050 y constituye un ejemplo de articulación para enfrentar los desafíos de desarrollo regional.

"No podemos darnos el lujo de trabajar cada uno por separado. Tenemos que unir esfuerzos, actuar coordinadamente y respaldar iniciativas como esta", concluyó.

OPINIONES

X @MediosUdeC
contacto@diarioconcepcion.cl

PubliNota

PREVISIÓN E INDEMNIZACIÓN

La indemnización a todo evento puede ser un gran impulso para la contratación formal, además de centrar el foco en la productividad.

En la actualidad, contratar tiene varios costos asociados que no son vistos a simple vista por el trabajador, como la indemnización en caso de despido, que en la actualidad tiene un tope de 11 años, a la cual se le puede descontar los aportes al AFC por parte del empleador, que van a las cuentas individuales del AFC de cada trabajador.

El problema de la actual indemnización, es que a medida que pasa el tiempo, al empleador se le encarece despedir al trabajador, y por el otro lado al trabajador no tiene incentivos de cambiarse a otro trabajo, porque considera como suya la indemnización, por lo que es común en algunos casos, que tenemos trabajadores improductivos que buscan que la desvinculación con la respectiva indemnización, y por otro lado el empleador que decide mantener al trabajador por no tener dinero para el finiquito.

El proyecto que tiene en mente el Gobierno, cambia diametralmente esta lógica, pues ahora el empleador debe ahorrar un porcentaje del sueldo desde el inicio del vínculo laboral, y por otro lado el trabajador siempre podrá poner término a la relación laboral, con su respectivo derecho a cobrar su indemnización a todo evento.

Por supuesto que en la discusión técnica hay que revisar la tasa de cotización adicional, los años tope de la indemnización a todo evento, que rol juega el AFC en ésta nueva distribución, etc.

Este cambio de metodología, cambia también la forma de la relación productiva entre trabajadores y empleadores, pues al tener una indemnización a todo evento el trabajador, éste siempre estará en la búsqueda de un mejor trabajo, pues al cambiarse se lleva su indemnización a todos eventos. Por ejemplo, si un trabajador cambia de trabajo cada 4 años, entonces tendrá 10 empleadores diferentes, pero adicionalmente 40 sueldos a todo evento durante su vida laboral. Por otro lado, el empleador, buscará siempre retener a los trabajadores, pues si se cambian de trabajo deberá asumir nuevamente el costo de la indemnización del nuevo trabajador, por lo que tendrá un mayor incentivo a retener a trabajadores, con mejores sueldos, beneficios, etc.

La indemnización a todo evento también fortalece la cotización formal por los sueldos reales, para una mayor indemnización a todo evento, en cambio en la actualidad, muchas veces se subcotiza para tener un mayor sueldo líquido, y menor compromiso de indemnización futura.

Finalmente, cualquier cambio legal a la indemnización, sería para las nuevas contrataciones, y muy probable que voluntario para quienes tengan contratos anteriores a las modificaciones de la indemnización laboral.

Cultura & Espectáculos

AGENDA CULTURAL

25 JUNIO-01 JULIO

JUEVES 25 JUNIO

21:00 HORAS. Angelo Pierattini - El regreso del Guerrero en Templo Crápula: El destacado cantautor de rock vuelve una vez a Concepción para presentarse en el espacio ubicado en Caupolicán 1661. El evento destaca por ser la vuelta a los escenarios del cantante nacional, tras superar un grave accidente automovilístico. Las entradas están disponibles a través de PortalTickets.



VIERNES 26 JUNIO

19:00 HORAS. La Chinganera en Balmaceda Arte Joven: En el marco de su gira nacional, la reconocida folclorista y payadora chilena realizará una presentación en el recinto cultural ubicado en Colo Colo 1855. La artista, cuyo nombre es Fabiola González, ofrece un espectáculo en donde busca reivindicar la identidad y la tradición oral chilena. Las entradas se adquieren mediante PortalTickets.

20:30 HORAS. Especial Amy Winehouse en El Averno: La banda Me & Mr. Jones realizará un recital en homenaje a la recordada cantante Amy Winehouse. El evento se realizará en el bar ubicado en Maipú 1401 y las entradas están disponibles a través de PortalTickets.

DOMINGO 28 JUNIO

16:00 HORAS. Acción sin límites - Ruleta Rusa: La agrupación de lucha libre profesional penquista realizará en Teatro Lihuen, una jornada de lucha libre en formato Ruleta Rusa. Las entradas se compran a través de primeticket.cl.

23:30 HORAS. Bruno Borlone + DJ Masivo en Casa de Salud: El DJ nacional en compañía de su colega penquista DJ Masivo realizarán un show en el bar de Brasil 574, donde prometen una experiencia llena de baile, groove y energía. Las entradas se pueden adquirir mediante PortalTickets.



SÁBADO 27 JUNIO

18:00 HORAS. Concierto de otoño - Del barroco hasta la música chilena: En el Centro Cultural Teatro Dante de Talcahuano, se llevará a cabo este recital, que estará a cargo de la Orquesta Juvenil de Talcahuano (OJUTAL), en donde se interpretarán piezas clásicas de Friedrich, Grieg y Albinoni, como así también canciones de Los Jaivas, Violeta Parra y Sergio Sauvalle. El acceso es gratuito hasta completar aforo del salón.

20.00 HORAS. Pamela Leiva - Comer, Rezar, We...: En el marco de su gira 2026, la reconocida comediante Pamela Leiva se presentará en Teatro Lihuen, en donde brindará un show que invita al público a recorrer, con humor y sin filtro, distintas historias de la vida, con un toque de picardía característico de ella. Entradas disponibles a través de primeticket.cl.

LUNES 29 JUNIO

18:30 HORAS. Taller Literario "Labranza": En el Salon Investigadores de la Biblioteca Municipal de Concepción se realizará una nueva jornada de este taller literario, el cual estará a cargo de Liany Vento, destacada autora y docente. Las consultas sobre los cupos se realizan mediante el Instagram @labranza.escritura.

MIÉRCOLES 01 JULIO



20:00 HORAS. Tributo a Pink Floyd en Teatro Lihuen: La banda tributo "Pink Floyd Fantasy" realizará una jornada dedicada a la icónica banda británica. En la instancia tocarán el disco completo "The Dark Side of the Moon". Las entradas se adquieren a través de primetickets.cl

Cultura & Espectáculos

Los resultados de las postulaciones serán notificados el 2 de julio, para iniciar las clases el domingo 12 del mismo mes.

Se trata de una modalidad semipresencial, en la que combinan clases en línea, talleres prácticos, laboratorios creativos y experiencias de rodaje.

INICIATIVA REGIONAL PARA POTENCIAR TALENTO JOVEN

Cine Biobío Sur: primera escuela audiovisual desde la Provincia de Arauco

Alejandro Aranda Salgado
contacto@diarioconcepcion.cl

Bajo la histórica carencia de espacios de formación audiovisual permanente en la Provincia de Arauco nace la Escuela Cine Biobío Sur, iniciativa impulsada por Freddy Rojas, cineasta y fundador de la productora Décima Films que vivió su niñez y adolescencia en Lebu y Los Álamos, lugares donde empezó su interés por las cámaras y la creación de narrativas.

Freddy Rojas Matamala, de 34 años, desarrolló su formación y trayectoria en un contexto donde el acceso a herramientas, redes y formación audiovisual no estaba disponible en su territorio. Esto lo llevó a buscar oportunidades fuera del país para poder adquirir conocimientos técnicos y creativos en cine y producción audiovisual.

Desde la organización, señalan que la Escuela de Cine Biobío Sur surge como una respuesta natural: entregar en el propio territorio aquello que antes fue necesario buscar lejos de él.

Las personas interesadas en ser parte de esta experiencia formativa pueden postular hasta el 29 de junio, mediante el formulario disponible en el Instagram (@escuelabiobiosur). Si bien el proceso formativo tiene un costo monetario, la escuela ofrece becas que pueden llegar a cubrir hasta el 100% de los montos asociados a matrícula y mensualidad.

Los resultados de las postulaciones serán notificados el 2 de julio, para iniciar las clases el domingo 12 del mismo mes. Se trata de una modalidad semipresencial, en la que combinan clases en línea, talleres prácticos, laboratorios creativos y experiencias de rodaje.

Cada estudiante desarrolla un proyecto propio mientras participa en los procesos de sus compañeros, entendiendo el cine como un trabajo colectivo.

En cuanto a los docentes de Cine Biobío Sur, participan diez profesores de carácter nacional e internacional, considerando Chile, Argentina y Colombia. Cabe

Las postulaciones para ser parte de la segunda temporada de la instancia se extienden hasta el 29 de junio.

FOTO: CEDIDA DÉCIMA FILMS



destacar que nueve de sus trece docentes son oriundos del Biobío, con nombres como Francisco Arias (Dirección de Fotografía y Cámara); Eduardo Friedlaender (en Sonido Directo y Diseño Sonoro); Lola Vilches (Dirección de Arte y Vestuario); entre otros especialistas en temáticas como videomapping, postproducción, inteligencia artificial y desarrollo de proyectos.

Una primera experiencia que traspasó la Región

En 2025, ya se realizó la primera temporada de Cine Biobío Sur, en una convocatoria que captó estudiantes de las provincias de Arauco y Concepción, además de comunas como Puerto Montt.

“Fue un proceso donde el aprendizaje del cine se dio desde la práctica, la colaboración y el territorio. Más allá de los resultados formativos, lo más importante fue confirmar que existe una necesidad real de acceso a herramientas audiovisuales en la región. Muchos de los estudiantes desarrollaron sus primeros proyectos y experiencias de realización, evidenciando que el talento está presente, pero muchas veces faltan los espacios”, expresó Rojas.

El proyecto final de la primera versión de Cine Biobío Sur fue el rodaje de un videoclip para Javiera Electra, artista que ha sido destacada a nivel internacional y que, incluso, compartió escena-

rio con Mon Laferte en el Festival de Viña del Mar.

La realización que llevó a cabo la escuela fue para la canción “Ancla” y, desde la organización, anuncian que pronto será estrenada de manera oficial.

Respecto a esto, el director sostuvo que “ahí es donde realmente se entiende el oficio. No es lo mismo hablar de dirección de arte o puesta en escena que vivirlo en un set, con decisiones creativas ocurriendo en tiempo real, con equipos trabajando bajo presión y con artistas desarrollando su propuesta en ese mismo momento”.

OPINIONES

X @MediosUdeC
contacto@diarioconcepcion.cl

Deportes



Ex goleador lleva 6 juegos en la banca del Campanil y hasta ahora cuenta un triunfo, 2 empates y 3 derrotas.
Ricardo Viveros, técnico.



El volante se lesionó el 31 de enero, volvió en junio y solo ha podido jugar 4 encuentros, pero ya suma 2 anotaciones.
Luis Rojas, volante.

ACCIÓN POR COPA CHILE

UdeC necesita volver al triunfo: visita a Ñublense

FOTO: LORENA VECCHIO



Paulo Inostroza
paulo.inostroza@diarioconcepcion.cl

Arrancaron bien con Ricardo Viveros en el banco, pero la UdeC ha perdido el rumbo en estos últimos juegos. Por eso es necesario volver al triunfo y esta tarde, desde las 19.30 horas, visitarán a Ñublense en el Nelson Oyarzún Arenas, en el segundo partido de ambos por Copa Chile.

La última caída auricelo fue inesperada porque visitaron a un Rangers que llevaba casi 5 meses sin una victoria y los dirigidos del "Denver" se pusieron en ventaja con gol de Jeison Fuentealba. Lo perdieron 1-2 y los talquinos, que como todos los cuadros de la B ya llevaban un par de partidos en el cuerpo, se ubicaron en la cima del Grupo F, junto a Curicó, con 6 unidades.

En aquel compromiso, Viveros dispuso un equipo altamente titular, salvo la presencia de Diego Matamala en el arco para sumar minutos. En el segundo tiempo ingresaron Patricio Romero y Benjamín Sáez, mientras que Luis Rojas sigue buscando su mejor forma física y jugó 45 minutos, donde fue importante en los mejores pasajes del equipo visitante.

Previamente, la UdeC venía de

Equipo de Ricardo Viveros viene de tres derrotas consecutivas, incluyendo un inesperado 1-2 en casa de Rangers. Más allá de las prioridades, el Campanil debe recuperar la confianza y su mejor nivel.

perder en el torneo de Primera División por 1-5 a manos de la UC y 1-2 justamente contra Ñublense. Fue por la Copa de la Liga y los Diablos Rojos ganaron con tantos de Ignacio Jeraldino y otro de Diego Sanhueza a falta de 3 minutos. El descuento corrió por cuenta del zaguero Leonel González, quien justo acaba de dejar la institución.

Lo curioso es que Viveros dirigirá su séptimo partido en el club y ya es tercera vez que le toca contra Ñublense y siempre en Chillán. La primera fue un notable 2-2 después de ir dos goles abajo para rescatar un punto con goles de Luis Rojas y Cecilio Waterman, que tiene un partido más en el Mundial con Panamá, pero ya está eliminado.

Ñublense tampoco lo pasó bien en su primer compromiso de Copa Chile y cayó 0-1 en su visita al clásico rival Curicó. En Copa de la Liga,

los chillanejos compartieron grupo con la UdeC y lograron avanzar invictos, con 14 puntos, dejando en el camino a la UC.

El año pasado también se toparon en Copa Chile y Ñublense ganó los dos partidos: 2-0 y 3-2 después de ir dos goles abajo. Por cualquier tipo de torneos, el Campanil no gana hace 17 años en Chillán y la última vez fue el 3-2 del 2009, con ambos en Primera División y triplete de Gabriel Vargas. Esa tarde descontaron Juan Francisco Viveros y el "Tiburón" Ramos.

La Copa viene cargada de partidos y este domingo la UdeC visitará a Rangers, mientras que el miércoles 1 deberá recibir a Ñublense y al parecer será en el Federico Schwager.

OPINIONES
X @MediosUdeC
contacto@diarioconcepcion.cl

Tres equipos del Biobío peleando entre los 8 mejores de la Liga Dos

La Liga Dos de básquetbol entró en la ronda de 8 mejores, con tres cartas del Biobío en competencia. Huachipato avanzó cómodo y se medirá en cuartos de final contra CD Alemán, mientras que Omega logró un épico triunfo en Valparaíso y chocará contra UDE Temuco.

Los acereros superaron 2-0 la serie contra Truenos de Talca y este lunes arrancarán la llave al mejor de tres partidos contra sus vecinos del CD Alemán. El primer encuentro se disputará en el gimnasio Otto, desde las 19 horas.

Los dirigidos por Jaime Urrutia vienen de vencer 2-1 a La

Unión después de un notable 101-67 en la Casa del Deporte. El técnico comentó que "tenemos una rotación importante y la prioridad es que todos los chicos tengan oportunidad y ganen minutos de juego. La diferencia se marcará con ese sexto jugador que pueda entregarnos algo distinto a los titulares".

Por otra parte, Omega se instaló en cuartos tras desplazarse a casa de Villa Alemana y ganarle el tercer juego 91-78, con 25 puntos de Juan Pablo Alvarado. Visitarán este sábado a UDE Temuco, a las 19 horas, y en la fase regular chocaron dos veces con un triunfo por bando.

FOTO: INSTAGRAM CDOMEGA



CLASIFICADOS

JUDICIALES Y LEGALES

JUZGADO DE FAMILIA DE TALCAHUANO. Extracto.

Juzgado de Familia de Talcahuano, en autos RIT C-226-2026, RUC 26-2-6064175-0, sobre "Alimentos", se ordena notificar por aviso al demandado, conforme lo dispone el artículo 54 del Código de Procedimiento Civil, de la demanda deducida con fecha 30 de enero de 2026 demandante doña NATHALIE STEPHANIE TAPIA JEREZ, RUN: 17453708-9, cesante, con domicilio en Talcahuano, en contra de doña XIMENA CECILIA GUZMÁN RIVERA, trabajadora, RUN: 8620184-4, en la cual solicita se le condene al pago de la suma de 1,7976 UTM reajustables o la suma mayor o menor que el tribunal determine, a fin de cubrir los gastos de alimentación, vestuario, educación salud, recreación, entre otros, del nieto de la demandada y menor de edad GASPAS ALAIN YANTÉN TAPIA. Asimismo, de su proveído de fecha 10 de febrero de 2026 que admitió a tramitación la demanda, citó a las partes a audiencia preparatoria y reguló en 1 UTM los alimentos provisionales que deberá pagar la demandada dentro de los primeros cinco días de cada mes, en cuenta de ahorro a la vista del Banco Estado, que se abrirá para este efecto; y de la resolución de fecha 05 de junio de 2026 que fija nuevo día y hora de audiencia preparatoria a realizarse el día 22 de julio de 2026 a las 11:30 horas, en dependencias del Juzgado de Familia de Talcahuano, ubicado en Avenida Colón N°1115, Talcahuano y/o mediante "Videoconferencia" a través de la plataforma Zoom, a través del siguiente link de acceso: <https://zoom.us/j/3142175582>. La audiencia se realizará con las partes que asistan, afectándole a la que no concurra todas las resoluciones que se dicten en ella, sin necesidad de ulterior notificación. Firmado digitalmente de conformidad a la ley 20.886 Jefe de Unidad de Causas, Sala y Cumplimiento. Ministro de fe.

Servicios

Santoral: Máximo / Guillermo

EL TIEMPO

HOY **6/13**

VIERNES 7/14

SÁBADO 6/13

DOMINGO 4/13

SANTIAGO 2/20

RANCAGUA 0/17

TALCA 2/14

LOS ÁNGELES 1/15

CHILLÁN 2/12

TEMUCO 2/13

VALDIVIA 5/11

PTO. MONTT 5/10

RADIACIÓN UV

RIESGO	TIME*	ÍNDICE
extremo	10	11 o más
muy alto	25	8 a 10
alto	30	6 a 7
moderado	45	3 a 5
bajo	60 o más	0 a 2

*Tiempo Máximo recomendado de exposición (minutos).

NUESTRA REGIÓN



TELÉFONOS

Ambulancias:	131	Inf. Toxicológica:	2- 635 3800
Bomberos:	132	V. Intrafamiliar:	800 220040
Carabineros:	133	Delitos Sexuales:	565 74 25
Investigaciones:	134	Defensa Civil:	697 16 70
Fono Drogas:	135	Fono VTR:	600 800 9000
Inf. Carabineros:	139	Fono Essbí:	600 33 11000
Fono Familia:	149	Fono CGE:	800 800 767

FARMACIAS DE TURNO

CONCEPCIÓN
Salcobrand
• Barros Arana 762
(Atención durante las 24 horas)
Ahumada Cruz Verde
• Av. Juan Bosco 501 • Av. Roosevelt 1694
SAN PEDRO (Atención durante las 24 horas)
Ahumada
• Michimalonco 1120 (Atención durante las 24 horas)
CHIGUAYANTE
Redfarma
• Manuel Rodríguez 1500
TALCAHUANO (Atención durante las 24 horas)
Cruz Verde
• Av. Colón 300

NUESTRA CIUDAD Diario Concepción

¡ENVÍANOS TU FOTO!

Mándanos un registro de algún punto de la Región del BíoBío que quieras mostrar y aparece en la nueva sección Nuestra Ciudad de Diario Concepción

Formato horizontal contacto@diarioconcepcion.cl