

# Diario Concepción

Sábado 20 de junio de 2026, Región del Biobío, N°6541, año XIX

ACUERDO MARCO DE COOPERACIÓN PARA ACELERAR PLAN MAESTRO

## Biobío: Gobierno busca incrementar en más de mil plazas capacidad de cárceles

El aumento considera a los recintos ubicados en Concepción y Los Ángeles.

El Gobierno firmó un Acuerdo Marco de Cooperación para acelerar el Plan Maestro de Infraestructura Penitencia-

ria, iniciativa que busca fortalecer la capacidad del sistema carcelario y enfrentar de mejor manera el crimen organizado,

reuniendo a los ministerios de Justicia y Derechos Humanos, Seguridad Pública y Obras Públicas. Contempla

una cartera de proyectos en 15 establecimientos distribuidos en distintas regiones del país, entre los que se consideran

dos para la Región del Biobío, precisamente en el Complejo Penitenciario Biobío y en Los Ángeles.

POLÍTICA PÁG.4

### Ofensiva contra casinos ilegales en Concepción suma 12 clausuras y 864 máquinas incautadas

CIUDAD PÁG.8

FOTO: CEDIDA



### Isla Mocha: sin oferentes sigue licitación para el rescate aéreo de pacientes en estado crítico de salud

CIUDAD PÁG.6

FOTO: CAROLINA ECHAGÜE M.

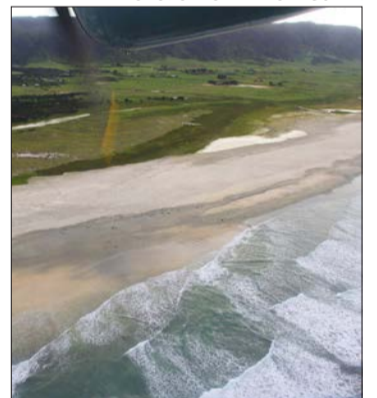

### Más conocimiento y protección: digitalización e IA cambian la lucha contra la extinción de especies

CIENCIA&SOCIEDAD PÁGS.10-11

EDITORIAL: PLAN NECESARIO PARA ENFRENTAR MEGAINCENDIOS

COPEC | RallyMobil

## NACIMIENTO NEGRETE

19 - 21 DE JUNIO



Comuna Municipalidad de Nacimiento  
Unidos por una mejor comuna.

FADECH EIA

MUNICIPALIDAD NEGRETE  
Un Negrete Digno - Salud

## ENCIENDE TU MODO RALLY

<b>LARGADA PROTOCOLAR</b>	<b>PARQUE DE ASISTENCIA</b>
<b>PLAZA DE ARMAS NEGRETE</b>	<b>FUNDO SANTA ROSA, NACIMIENTO</b>
<b>VIERNES 19 DE JUNIO 18:00 HRS.</b>	<b>DESDE EL 19 AL 21 DE JUNIO</b>

Mobil 1 | COPEC | arauco

Verba volant scripta manent



#FUETENDENCIA

Una nueva arista política se abre en el marco del caso de niños haitianos desaparecidos. Libertarios acusan que esta situación se remonta a la segunda administración de Michelle Bachelet, acusación que causa revuelo en medio de su candidatura a la ONU.

**ENZO ESCALONA**  
@MARCOTMIRA20

*Ese es el verdadero fin de inventar esta mentira con los niños haitianos, atacar la postulación de Bachelet a la ONU.*

**JUAN**  
@JUANCHUNCHOVIEI

*Los "libertarios" están tan obsesionados con Bachelet y tienen tanto temor que sea electa secretaria general de la ONU que buscan cualquier situación para tratar de dañar su imagen.*

**IGNACIO IRIARTE**  
@IGNACIOIRIARTE

*No tienen ningún antecedente y solo quieren ensuciar a una mujer razonable y respetada internacionalmente. Mueren de envidia.*

**RODRIGO VALDÉS**  
@RODRIGOVALDES

*Seriedad cuando se trata de niños: Si tiene "antecedentes" que los entregue formalmente y ya.*

**FELIPE**  
@FELIPE2023AR

*Se llamaba "Visa por Motivos Laborales", la creó Bachelet, y fue la que permitió la inmigración sin control. Los tipos entraban como "turistas" y con un contrato trucho se podían quedar aquí, una irresponsabilidad.*

**HARDY VALLEJOS**  
@HARDY\_VALLEJOS

*Cualquier persona que ha viajado sabe cómo son los controles en los aeropuertos, este es otro voladero de luces para tapar algo, sin contar su propia ineptitud.*

## ENFOQUE

# El Memorando de la discordia

**Catalina Agurto Bustamante**  
Centro de Estudios Europeos UdeC



El nuevo memorando de entendimiento para un alto el fuego entre Estados Unidos e Irán busca poner un punto final a un conflicto que deja más de 7.000 muertos. Sin embargo, mientras Washington y Teherán celebran el aligeramiento de sanciones, la liberación de fondos congelados y la reapertura del estratégico Estrecho de Ormuz, la viabilidad real del pacto no se decidirá en los despachos de las potencias firmantes. El verdadero problema de este acuerdo es que

ninguna arquitectura de paz es sostenible si se edifica ignorando los intereses geopolíticos y de seguridad de quienes sostienen el equilibrio en el terreno.

Esta crisis siempre fue una guerra a tres bandas, y el diseño del memorando comete el error táctico de ignorar las líneas rojas del gobierno israelí. Benjamín Netanyahu ya ha dejado claro que su país no se considera vinculado a ningún compromiso adoptado por la administración de Donald Trump y que mantendrá sus tro-

pas en el sur del Líbano. Para el ala dura israelí, el acuerdo es interpretado como una catástrofe estratégica que perpetúa el statu quo del programa nuclear iraní —pese a las promesas de dilución de uranio bajo supervisión del OIEA— y que amarra las manos del único socio capaz de contener a Teherán.

En este contexto, la relación entre ambos países está peor que nunca. Los recientes ataques israelíes en el Líbano desataron la furia de Trump a inicios de semana, pero la fractura definitiva la selló el vicepresidente J.D. Vance al arremeter directamente contra Netanyahu. Vance advirtió que Israel está atacando al único aliado poderoso que le queda a nivel global, recordándole con dureza que dos tercios de su arsenal de defensa se fabrican y financian con dólares de los contribuyentes estadounidenses. Estas fuertes recriminaciones demuestran que ningún anda-

miaje institucional sostendrá la tregua si Israel asume que las condiciones pactadas vulneran su seguridad nacional.

El balance final para la Casa Blanca no es de paz, sino de un complejo escenario de desgaste. El giro de la diplomacia estadounidense refleja un pragmatismo costoso donde Washington resulta claramente desfavorecido: compromete una millonaria compensación económica de 300.000 millones de dólares, deja al régimen de Teherán completamente intacto y permite que su programa nuclear siga ahí, apenas contenido bajo una promesa de negociación futura. Con un enemigo fortalecido, Estados Unidos evidencia la pérdida de su poder blando. El resultado es una calma precaria donde se arriesga una ruptura histórica con su principal aliado en Medio Oriente a cambio de un acuerdo que la ofensiva israelí contra Hizbulá amenaza con destruir.

Datos provenientes de la telefonía móvil que revelan patrones de movilidad y concentración de personas; plataformas como Waze que muestran dinámicas de congestión, incidentes y tiempos efectivos de desplazamiento; sistemas de pago digitales que aproximan a la actividad económica territorial con un nivel de detalle antes impensado.

Son muchas las nuevas formas de acceder a información que nos permite observar el comportamiento urbano casi en tiempo real y mejorar los procesos de toma de decisión. Cámaras de televigilancia, aplicaciones móviles, imágenes de drones para monitorear el tránsito o la seguridad pública y múltiples huellas digitales terminan de dibujar una radiografía más fina y dinámica de cómo usamos la ciudad, lo que nos puede facilitar, por ejemplo, tomar definiciones de gestión y no necesariamente tener que acudir a proyectos de infraestructura para solucionar algún desafío que plantee algún barrio determinado.

Sin embargo, pese a esta abundancia de información, los procesos de planificación urbana y toma de decisiones públicas siguen dependiendo, en gran medida, de herramientas tradicionales, muchas veces desactualizadas o incapaces de capturar la complejidad de un territorio en constante cambio. La brecha entre lo que hoy podemos medir y lo que efectivamente utilizamos para decidir sigue siendo significativa.

Aun así, esa distancia comienza a acortarse. Un ejemplo concreto es la iniciativa "Un Beso y Chao", impulsada por City Lab Biobío en un colegio de Concepción junto a su comunidad escolar. A partir de una intervención simple —optimizar el proceso de llegada de estudiantes— fue posible medir con precisión los tiempos de detención y la congestión en hora punta. Con apoyo de drones y cámaras que observaron el comportamiento vehicular en el entorno, se generó evidencia clara y accionable en pocos días. El resultado: decisiones inmediatas que redujeron tiempos de espera y mejoraron la

## Ciencia de ciudad: todo se puede medir



**Fernando Pérez**  
Director principal de City Lab Biobío

experiencia diaria de un número significativo de personas.

Una iniciativa que demuestra que, cuando contamos con la información adecuada, es posible pasar rápidamente del diagnóstico a la acción, con impactos concretos en la vida cotidiana gracias a decisiones tácticas de movilidad que no requieren grandes obras de infraestructura.

La convergencia entre inteligencia artificial, disponibilidad masiva de datos y nuevas tecnologías está transformando la manera en que podemos entender y

planificar la ciudad. Antes, se requerían meses en lo que hoy puede resolverse en minutos, habilitando una gestión más ágil, precisa y ajustada a las necesidades reales de la población. Pero el desafío no es únicamente tecnológico, también es cultural. Implica avanzar hacia una ciudadanía y una institucionalidad más familiarizadas con el uso de tecnologías y datos, porque no se trata solo de tener más información, sino de usarla mejor para construir ciudades más eficientes, humanas y centradas en las personas.

Las palabras vuelan, lo escrito permanece

EDITORIAL

Un plan necesario, que busca proteger a la ciudadanía frente a futuros incendios de gran magnitud en Biobío, es el documento oficializado este jueves por el Gobierno Regional y entregado al Presidente José Antonio Kast.

Existen varios aspectos importantes a destacar, pero lo clave, siempre, será generar mayor protección para los habitantes de la zona ante el peligro de siniestros como los vividos durante el verano pasado, y antes, en 2023 y 2017, años en que la región ha sufrido una fuerte afectación por este tipo de catástrofes.

Es por ello que definiciones de este tipo adquieren un carácter primordial, especialmente en lo que respecta a la vida de las personas, más aún considerando lo que ya hemos experimentado en Biobío.

Según lo informado por el Gore, el documento contempla ocho planes maestros territoriales y 151 intervenciones urbanas, entre ellas parques de mitigación, nuevas vías de evacuación, cortafuegos, espacios públicos resilientes y obras destinadas a fortalecer la seguridad en zonas de interfaz urbano-forestal.

El Presidente Kast señaló que “uno recuerda la solidaridad de estos momentos de catástrofe. Ver en la carretera a cientos de personas que venían cargadas de bienes, palas y picotas, y que viajaban durante el fin de semana para colaborar, es algo que nunca deja de impactar”.

# Plan necesario para enfrentar megaincendios



*Bajo ese escenario, tenemos la obligación de cuidarnos todos y acciones de este tipo buscan hacerse cargo de un problema, hasta ahora, sin solución.*

En tanto, el gobernador regional del Biobío, Sergio Giacaman, indicó que “es un trabajo muy serio, que tomó 150 días en ser plasmado. Se lo hemos presentado al Presidente de la República y le hemos entregado el documento para que también sirva como insumo en la conversación con el Parlamento, con miras a la aprobación del proyecto de reconstrucción”.

El coordinador del plan, Sergio Baeriswyl, detalló que las obras mayores están consideradas para iniciar en 2029. Sin embargo, destacó que los parques de mitigación constituyen una de las prioridades inmediatas: “Este año comenzaremos al menos con dos, y el próximo podríamos perfectamente iniciar otros dos más”.

Alcaldes y representantes vecinales de distintas comunas de la región valoraron la propuesta, que busca hacerse cargo de un problema que, debido a la crisis climática, se vuelve cada año más latente. Bajo ese escenario, la obligación de cuidarnos es compartida, y acciones de este tipo apuntan precisamente a enfrentar un desafío que, hasta ahora, no ha tenido una solución definitiva.

✉ CARTAS

Debilidad en la economía

Señor Director:

El Informe de Política Monetaria (IPOM) de junio nos trae varias noticias. La primera -tal vez la más importante-, es que el Banco Central ya reconoce que la inflación sigue siendo un desafío, pero la principal preocupación comienza a trasladarse progresivamente hacia el debilitamiento de la actividad económica y, en particular, del mercado laboral.

Más allá de la decisión de mantener la tasa de política en los niveles actuales -en 4,5%- el Banco Central advierte que la economía ha perdido dinamismo más rápido de lo anticipado, corrigió significativamente su proyección de crecimiento a 1,75% para este año, por debajo de lo estimado en marzo (2,5%).

La debilidad de la economía y en el empleo nos obligan a tomar medidas como país focalizando ayudas a quienes más lo necesitan, incentivando el trabajo formal -algo de eso recoge la ley de reconstrucción- y avanzar en como destrabar proyectos de inversión hoy paralizados. Los esfuerzos deben

redoblar para evitar una recesión.

Gustavo Díaz  
Economista del Instituto Libertad

Visibilizar la ELA

Señor Director:

La Esclerosis Lateral Amiotrófica (ELA), es una enfermedad neurodegenerativa e incapacitante que destruye progresivamente las neuronas motoras y compromete de forma irreversible la musculatura voluntaria, generando profunda incertidumbre en quienes la padecen y en sus familias.

Estudios recientes señalan una incidencia nacional de 0,97 casos por cada 100.000 habitantes, con mayor frecuencia entre los 70 y 79 años. La sobrevida media en Chile es de apenas 27 meses desde el diagnóstico y de poco más de 3 años desde los primeros síntomas.

La ELA exige un abordaje interdisciplinario, puesto que la parálisis progresiva, la disfagia, la disartria y la insuficiencia respiratoria demandan intervención continua y especializada. El manejo respiratorio, la movilidad articular, la adaptación funcional y

el soporte comunicativo son pilares indispensables para preservar la calidad de vida de la persona.

Sin embargo, hay quienes permanecen invisibles detrás de esta enfermedad: las cuidadoras principales, mujeres que sostienen en silencio gran parte del cuidado en nuestro país, mayoritariamente familiares directos y parejas, que asumen una carga física, emocional y económica de enorme magnitud. Evidencia reciente, muestra signos de sobrecarga en más del 50% de los cuidadores de pacientes con ELA, con manifestaciones de ansiedad y depresión, y sin apoyo económico formal en tres cuartos de los casos.

Visibilizar la ELA implica también visibilizar a quienes cuidan. Hoy, muchas mujeres sostienen con sus manos lo que la enfermedad va quitando, a veces sin formación especializada ni redes de soporte. Es ese triste escenario, es imperioso fortalecer las políticas de apoyo al cuidador: intervención psicosocial, formación, respiro y reconocimiento institucional son claves para no enfermar a quien cuida.

Vanessa Darlas  
Universidad San Sebastián



Envíe sus cartas, con una extensión máxima de 1.400 caracteres, con espacios vía email a:

◆ contacto@diarioconcepcion.cl

◆ Cochrane 1102, Concepción

La correspondencia debe consignar claramente la identidad del remitente y su número de teléfono.

Hacemos presente que el diario no puede constatar fehacientemente la identidad del autor de la correspondencia y reproduce la indicada por éste, deslindando ulterior responsabilidad.

La Dirección se reserva el derecho de seleccionar, extractar, resumir y titular las cartas recibidas, sin explicación alguna y evitando cualquier discusión con el remitente.

ACUERDO MARCO DE COOPERACIÓN PARA ACELERAR EL PLAN MAESTRO

# Biobío: Gobierno busca aumentar mil plazas en recintos penitenciarios

FOTO: ARCHIVO / DIARIO CONCEPCIÓN



Aníbal Torres Durán  
anibal.torres@diarioconcepcion.cl

El Gobierno firmó un Acuerdo Marco de Cooperación para acelerar el Plan Maestro de Infraestructura Penitenciaria, iniciativa que busca fortalecer la capacidad del sistema carcelario y enfrentar de mejor manera el crimen organizado, reuniendo a los ministerios de Justicia y Derechos Humanos, Seguridad Pública y Obras Públicas.

El Acuerdo Marco contempla una cartera de proyectos en 15 establecimientos distribuidos en distintas regiones del país, entre los que se consideran dos para la Región del Biobío, precisamente en el Complejo Penitenciario Biobío y en Los Ángeles.

En detalle, según el Plan Maestro —originalmente diseñado en el gobierno del exPresidente Gabriel Boric y que tiene vigencia hasta el año 2030—, se contempla una ampliación de 285 plazas en el Complejo Penitenciario de Biobío, ubicado en Concepción, y la cons-

## La iniciativa considera a los recintos ubicados en Concepción y Los Ángeles

trucción de un nuevo recinto, con una capacidad de 800 cupos, en la ciudad de Los Ángeles.

De acuerdo con el Ejecutivo, el acuerdo recientemente firmado permitirá agilizar la construcción de nuevos recintos de cumplimiento de condena, la ampliación de infraestructura existente y la relicitación de diversos recintos, aprovechando la experiencia técnica del Ministerio de Obras Públicas en el desarrollo de proyectos bajo el sistema de concesiones.

La cartera considera tanto iniciativas nuevas como procesos de relicitación y ampliaciones, dependiendo de cada caso.

El presidente de la República, José Antonio Kast, encabezó la firma del acuerdo y señaló que se trata de “una señal importante para

Chile decir que estamos ocupados en temas de seguridad y, como les dije a los internos, estamos ordenando la casa y la casa se ordena con la sociedad civil, en las fronteras y también al interior de unidades penales”.

Por su parte, el ministro de Seguridad Pública, Martín Arrau, señaló que el alza en la población penal de los últimos años no ha sido acompañada por un aumento de la infraestructura, lo que, a su vez, ha provocado sobrepoblación en los recintos y dificultades para segmentar.

“Esto significa construir nuevas cárceles, ampliar y modernizar recintos existentes y avanzar en establecimientos de máxima seguridad, pero no se trata simplemente de sumar metros cuadrados o aumentar cupos, se trata de desarrollar una infraestructura diseñada para una política penitenciaria moderna, con mayor segmentación, más tecnología y mejores sistemas de vigilancia”, indicó el secretario de Estado.

### El convenio

En el marco del convenio, los ministerios de Justicia y de Seguridad Pública actuarán como entidades mandantes, encargadas de financiar los procesos, gestionar terrenos, tramitar las aprobaciones necesarias y aportar los antecedentes técnicos requeridos para cada proyecto.

Por su parte, el Ministerio de Obras Públicas asumirá la ejecución de los procesos de licitación y concesión, además del seguimiento técnico y financiero de las iniciativas.

Asimismo, la iniciativa contempla la promoción internacional de la cartera de proyectos penitenciarios para atraer nuevos inversionistas y ampliar la competencia en los futuros procesos de concesión, contribuyendo a una ejecución más eficiente de los recursos públicos y a una respuesta más efectiva frente a los desafíos de seguridad que enfrenta el país.

### OPINIONES

X @MediosUdeC  
contacto@diarioconcepcion.cl

# Política

VIVIENDA Y URBANISMO

## Ministro Poduje apunta a financiamiento “tripartito” para recuperación del Mercado de Concepción

Aníbal Torres Durán  
anibal.torres@diarioconcepcion.cl

El cierre de la agenda del Presidente de la República, José Antonio Kast, en Biobío estuvo marcada por la visita al Mercado Central de Concepción cuya reconstrucción se mantiene pendiente desde el incendio que lo destruyó en 2013. En esa línea, la actividad generó altas expectativas sobre la recuperación del recinto comercial.

Así, la reconstrucción también fue abordada por el Ministro de Vivienda y Urbanismo, Iván Poduje. Cabe señalar que actualmente el Serviu trabaja en un proceso de diseño para el proyecto.

En ese marco, Poduje señaló que “estamos apoyando decididamente la decisión del Presidente de recuperar todos los mercados de Chile, particularmente los que están quemados, y esta es una iniciativa que

el alcalde, Héctor Muñoz, ha empujado y nosotros la estamos apoyando decididamente”, sostuvo el secretario de Estado al ser consultado por la participación del Minvu en la iniciativa.

Asimismo, uno de los grandes aspectos que aún se deben resolver para el avance de la reconstrucción es su financiamiento, tanto para disponer de la totalidad del terreno como para la edificación. Es en ese punto en que Poduje sostuvo que se requiere de un financiamiento tripartito.

“Acá tiene que haber un esfuerzo de todos. El Gobierno Regional tiene que comprometer recursos, nosotros vamos a comprometer recursos, y el municipio ha comprometido recursos ya, e imagino que lo va a seguir haciendo”, puntualizó el titular de Vivienda.

“El alcalde ha sido un gran pro-



FOTO: ARCHIVO / DIARIO CONCEPCIÓN

**“El Gobierno Regional tiene que comprometer recursos, nosotros vamos a comprometer recursos, y el municipio ha comprometido recursos, e imagino que lo va a seguir haciendo”, dijo el secretario de Estado.**

motor de esta iniciativa desde que era candidato, y además es una prioridad presidencial la recuperación de estos mercados”, completó.

“El Presidente siempre nos pide que sean esfuerzos tripartitos”, cerró Poduje.

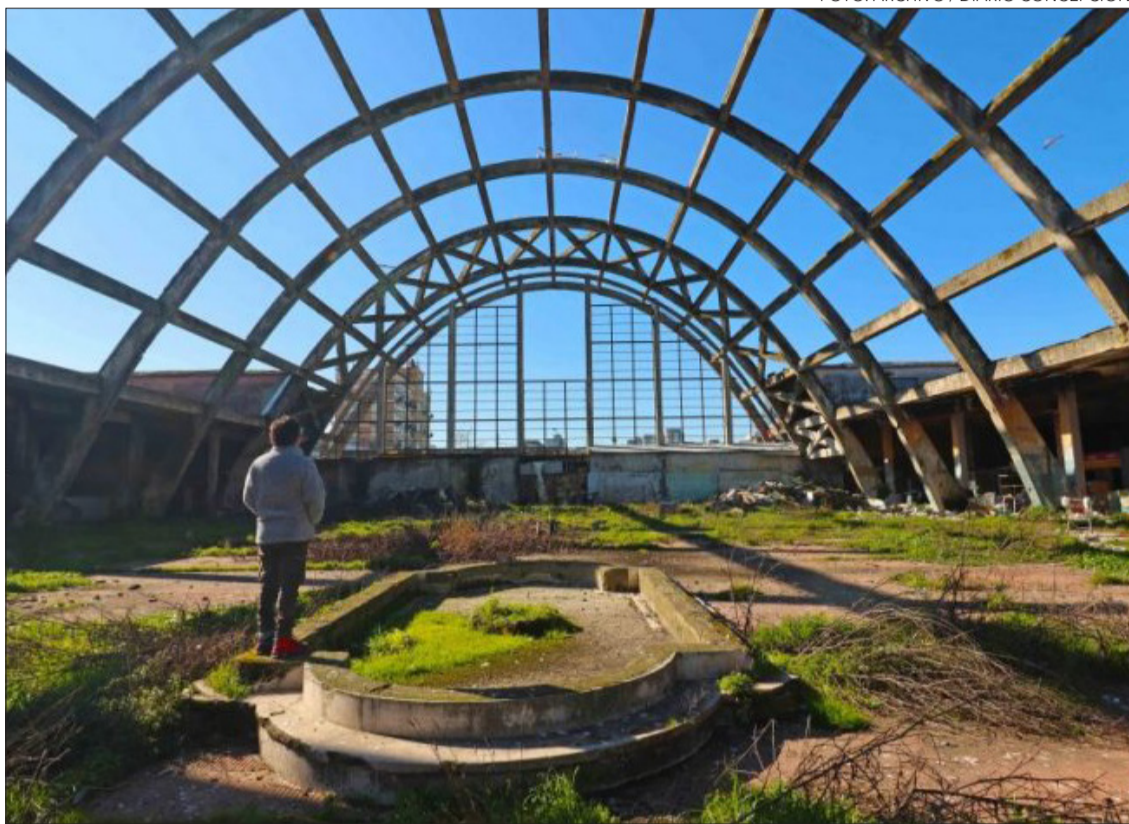
### Municipalidad

Paralelamente, la presencia del

Mandatario fue calificada como un hito por el alcalde de Concepción, Héctor Muñoz, quien ha insistido en la urgencia de recuperar este espacio debido a su impacto económico, urbano y social.

Muñoz, durante el recorrido presidencial, sí abordó los tiempos estimados y dijo que “estamos contra el tiempo porque el próximo año, en mayo, ya tendremos el diseño listo

por parte del Serviu, de acuerdo al mandato que le dio el Gobierno Regional. Por lo tanto, tenemos que buscar alternativas para su ejecución”.

Al respecto, el jefe comunal precisó que existe la voluntad de la inmobiliaria Concepción 2000 y del resto de los locatarios para entregar el terreno en usufructo al municipio, añadiendo que el anillo externo se podría incorporar al proyecto a través de una expropiación.

“Si podemos expropiar el anillo externo lo más rápido posible, cuando esté el diseño en 2027 ya podríamos estar en condiciones de empezar con el proyecto”, explicó el alcalde, agradeciendo el respaldo de las autoridades para impulsar la recuperación.

### OPINIONES

X @MediosUdeC  
contacto@diarioconcepcion.cl

## Sala Cuna universal: con foco en financiamiento comienzan audiencias en el Senado

FOTO: SENADO

La sostenibilidad de los fondos de pensiones fue el aspecto que marcó el debate en la Comisión de Educación del Senado, en la que se comenzó la ronda de audiencias respecto al proyecto que equipara el derecho de sala cuna para las trabajadoras, los trabajadores y los independientes.

En esta ocasión, se hizo presente la Dirección de Presupuestos (Dipres) con el fin de responder las preguntas de la senadora Yasna Provoste y los senadores Gustavo Sanhueza, Rojo Edwards, Vlado Mirosevic y Cristián Vial. La mayor parte de ellas apuntó al financiamiento de la propuesta, particularmente cómo afectaría al Seguro de Cesantía.

Cabe recordar que se crea un Fondo Solidario de Sala Cuna, cuyos recursos provendrán de una cotiza-



ción de 0,35% del sueldo imponible. Esta tasa no incrementará los costos laborales de los empleadores, ya que será compensada con una reducción de igual magnitud en la cotización del Seguro de Cesantía.

El subdirector de Racionalización y Función pública de la Dirección de

Presupuestos, José Ignacio Llodrá comentó el diseño del fondo y los costos fiscales. De esta manera entregó antecedentes adicionales, como que el beneficio será de 5,2 UTM (372 mil pesos) 13 veces por año porque se considera la matrícula y la mensualidad de enero a diciembre.

Operaría de la siguiente manera: el trabajador deberá informar la elección de la sala cuna, las que deben estar en el registro, el empleador paga las cotizaciones al Fondo de Sala Cuna y el Fondo lo recibe el Instituto de Previsión Social (IPS) que paga al establecimiento.

Además, los trabajadores públicos no cotizan en el seguro de cesantía, pero los servicios públicos deberán adaptarse a la demanda en el cuarto año extendiéndose el beneficio a ellos. Mientras que independientes que cotizan harán uso de la operación renta obteniéndose una cobertura del 1 de julio al 30 de junio del año siguiente.

También el representante de la Dipres aseguró que “en base a una estimación contrafactual hacia el

año 2035, el agregado de las cuentas individuales de cesantía se reducen en un 7,4%. Y si bien agregó que en el caso del seguro de cesantía solidario se reducen en un 23,3%, recalzó que “no comprometen su sustentabilidad de largo plazo”.

También fue escuchada en la sesión, la presidenta de la Confederación de la Producción y el Comercio (CPC), Susana Jiménez, quien partió reconociendo que “relevamos los aspectos positivos del proyecto, porque amplía el beneficio y promoverá la inserción y permanencia de las mujeres en el mercado laboral. Valoramos que no aumente el costo de las empresas y no exista copago, la libertad de elección de los padres del proveedor del servicio”.

## Ciudad

“

(Dos médicos) evalúan el estado del paciente y solicitan inmediatamente el rescate cuando corresponda, ganando tiempo valioso en contexto de pacientes críticos.

”

*Luca Mansueto, subdirector de Gestión Asistencial del SSA.*

**Cecilia Bastías Jerez**  
cecilia.bastias@diarioconcepcion.cl

El reciente deceso de un vecino de la Isla Mocha que no alcanzó a ser trasladado desde el territorio insular al continente volvió a ubicar en la discusión pública la vulnerabilidad de los habitantes de esta zona de la región, dependiente de la Municipalidad de Lebu.

Sin embargo, desde los organismos que tienen injerencia directa en la mejoría de esta circunstancia, como el Servicio de Salud Arauco (SSA), indicaron que se han hecho avances, tales como contar actualmente con un protocolo de traslado que une a diferentes instancias como la Armada, Carabineros y la Delegación Provincial.

Así lo manifestó Luca Mansueto, subdirector de Gestión Asistencial del SSA, detallando que “hay un nuevo protocolo vigente”. Lo anterior contrasta con la ausencia de reglamento en octubre de 2025, cuando una niña debió ser trasladada en bote desde la isla por una afección de salud, lo que generó un importante revuelo mediático.

En esa oportunidad, Mansueto afirmó a Diario Concepción que “el Servicio de Salud Arauco está participando en la confección de un protocolo para traslados de emergencia, en conjunto con la Armada y también con Carabineros”.

Ahora, al ser consultado por los cambios que ha significado este nuevo protocolo, el subdirector de Gestión Asistencial del SSA dijo que estos “dicen relación con los flujos de derivación. Anteriormente, el médico que evaluaba si el paciente se encontraba en un estado crítico era el médico de turno del Hospital de Lebu por modalidad telemática”.

Pero hoy esta situación ha sido mejorada concretamente con la presencia permanente de dos médicos en la isla. “Son ellos quienes evalúan el estado del paciente y solicitan inmediatamente el rescate cuando corresponda, ganando tiempo valioso en contexto de pacientes críticos”.

### Municipalidad

Asimismo, la alcaldesa de Lebu, Marcela Tiznado, sostuvo que a la fecha se han realizado distintos procesos de licitación para asegurar tanto el traslado de pasajeros y carga, como el de pacientes críticos.

La alcaldesa aclaró que “si bien se logró adjudicar el componente destinado al traslado de pasajeros, carga y funcionarios vinculados al sistema de salud, el ítem correspondiente al traslado de pacientes críticos continúa sin oferentes que cumplan los requisitos técnicos exigidos”.



FOTO: CAROLINA ECHAGÜE M.

PREOCUPACIÓN MUNICIPAL

# Isla Mocha: sin oferentes sigue licitación para el rescate aéreo de pacientes críticos

**Durante el concurso se ha constatado que faltan interesados que cumplan los requisitos técnicos exigidos.**  
El Servicio de Salud Arauco implementó un protocolo para casos en que habitantes del territorio insular deban ser transportados al continente.

Esa es la dificultad que actualmente atraviesa la casa edilicia: que pese a haber destinado recursos para una aeronave enfocada en urgencias de salud, no existen oferentes. “Por esa razón, la Municipalidad y el Servicio de Salud Arauco continúan realizando las gestiones necesarias para avanzar en su adjudicación”, refirió Tiznado.

Es importante precisar que, a través del comunicado de prensa que hizo llegar la Municipalidad a Diario Concepción, establecieron que contar con una aeronave correspondiente

a la solución permanente para la comunidad de Isla Mocha en la materia.

Por lo tanto, mientras eso ocurre, desde el municipio aclararon que los traslados de emergencia continúan siendo atendidos por los mecanismos actualmente disponibles. “Lo que tenemos para casos críticos es la avioneta para pacientes no oxígeno-dependientes, y las gestiones que hemos estado realizando permanentemente con Carabineros y la Armada para el traslado de pacientes críticos”, expuso la alcaldesa Tiznado.

La movilización de pacientes desde Isla Mocha ha contado históricamente con diversos mecanismos de apoyo, por lo que hoy el objetivo de la licitación es fortalecer y formalizar esa capacidad mediante un servicio especializado que permita mejorar la respuesta ante situaciones de emergencia, afirmaron desde el municipio de la capital provincial de Arauco.

Sobre el último caso en específico, la alcaldesa Tiznado manifestó sus condolencias a la familia y también reconoció el trabajo realizado por los equipos de salud que intervinieron en la atención de la emergencia. “De acuerdo con los antecedentes disponibles, se trató de una situación clínica de alta complejidad, frente a la cual se activaron los protocolos correspondientes y se realizaron las gestiones necesarias para coordinar su traslado”, explicó.

### OPINIONES

X @MediosUdeC  
contacto@diarioconcepcion.cl

## Ciudad

Diario Concepción  
contacto@diarioconcepcion.cl

Este viernes se desarrolló la primera sesión de la Fuerza de Tarea Macrozona Sur, una de las siete instancias anunciadas por el Presidente José Antonio Kast, como parte de la nueva institucionalidad impulsada en materia de seguridad.

La iniciativa fue creada con el objetivo de coordinar y fortalecer la respuesta del Estado frente a la violencia organizada que afecta a las regiones de La Araucanía, Biobío y Los Ríos, mediante el trabajo conjunto de organismos de seguridad, inteligencia y defensa.

En esta primera reunión, el foco estuvo puesto en identificar los factores que actualmente limitan o dificultan la capacidad de las instituciones para prevenir, detectar, fiscalizar e investigar hechos de violencia en la zona.

Para ello, cada organismo participante expuso sus principales brechas relacionadas con acceso a información, coordinación interinstitucional, recursos humanos, capacidades tecnológicas y procedimientos operativos.

El ministro de Seguridad Pública, Martín Arrau, destacó el alcance de esta nueva instancia de coordinación estatal.

“Esta Fuerza de Tarea representa la voluntad del Gobierno de enfrentar el terrorismo y la violencia organizada en el sur de Chile con toda la capacidad del Estado. Por primera vez, de manera formal, las Fuerzas Armadas, las policías y los organismos de inteligencia trabajan en una misma mesa con un objetivo común: devolverle la paz y la seguridad a las familias de La Araucanía, Biobío y Los Ríos. No vamos a retroceder”, afirmó.

### Trabajo semanal y diagnóstico de brechas

La Fuerza de Tarea forma parte de la Unidad Ministerial Estratégica (UME), encabezada por

ANUNCIADA DESDE EL EJECUTIVO

# Ponen en marcha la Fuerza de Tarea Macrozona Sur con participación de FF.AA., policías e inteligencia

La instancia coordina acciones frente a la violencia organizada que afecta a las regiones de La Araucanía, Biobío y Los Ríos.

FOTO: ARCHIVO / CONTEXTO



Eduardo Bennett, y funcionará mediante ciclos semanales de trabajo.

Como resultado de esta primera sesión, se elaborará un Catastro de Brechas y Requerimientos Institucionales, documento que recopilará las necesidades planteadas por los organismos participantes.

Posteriormente, en una segunda

sesión, dichas brechas serán revisadas y priorizadas con el propósito de definir líneas de acción concretas. Estas medidas podrán traducirse en mejoras de coordinación, ajustes procedimentales, fortalecimiento institucional o propuestas de carácter normativo.

Según se informó, el objetivo final es generar soluciones que permitan

orientar la toma de decisiones de las autoridades y fortalecer de manera sostenida la respuesta coordinada del Estado frente a la violencia organizada en el sur del país.

### Participación de organismos públicos

La Fuerza de Tarea Macrozona Sur reúne a trece instituciones: el Ministerio del Interior, el Ministerio de Defensa Nacional, la Agencia Nacional de Inteligencia, el Ejército, la Armada, la Fuerza Aérea, la Dirección General de Movilización Nacional, la Dirección General del Territorio Marítimo y Marina Mercante, la Dirección General de Aeronáutica Civil, Carabineros, la Policía de Investigaciones, la Agencia Nacional de Ciberseguridad y Gendarmería.

Además, cuenta con la colaboración de catorce organismos adicionales, entre ellos los Gobiernos Regionales de La Araucanía, Biobío y Los Lagos, junto a ministerios sectoriales y entidades fiscalizadoras y financieras como el Servicio de Impuestos Internos, la Unidad de Análisis Financiero y el Servicio Nacional de Aduanas.

### OPINIONES

X @MediosUdeC  
contacto@diarioconcepcion.cl

## Despliegan campaña para reducir población de palomas

FOTO: CEDIDA / CONTEXTO / PEXELS

En el marco del Mes del Medio Ambiente, la Municipalidad de Concepción informó el despliegue de la campaña “No Alimentar Palomas”, una iniciativa impulsada por la Oficina de Manejo Integrado de Plagas que busca educar a la comunidad respecto de los efectos que genera la alimentación de estas aves en espacios públicos.

Según detalló el municipio a través de sus redes sociales, la campaña se ha desarrollado mediante la instalación de stands educativos en distintos puntos de la comuna, entre ellos el sector de Tribunales, la Vega Monumental, la Delegación Barrio Norte,

Plaza de Armas y Plaza España.

Desde la casa edilicia explicaron que “la campaña busca reducir la población de palomas urbanas mediante educación ciudadana y difusión de la ordenanza municipal 6/2024, que prohíbe alimentarlas en espacios públicos”.

La iniciativa pretende reforzar el conocimiento de la normativa vigente y promover cambios de conducta entre los vecinos, considerando que la alimentación constante de estas aves favorece su proliferación en sectores urbanos.

De acuerdo con la información entregada por el municipio, “hasta

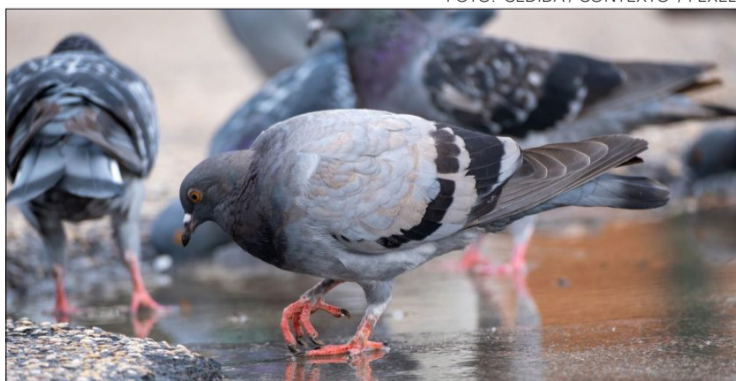

la fecha, más de 300 personas han participado activamente en las actividades y muchas cambiaron su percepción sobre el problema”. Asi-

mismo, se indicó que el programa continuará durante las próximas semanas en diversos Cefam y colegios de la comuna.

### Debate en redes sociales

La publicación también generó diversas reacciones entre usuarios de redes sociales, algunos de los cuales cuestionaron la utilización de recursos municipales para desarrollar este tipo de actividades. Otros, en tanto, respaldaron la iniciativa, destacando la necesidad de abordar el impacto que puede generar la sobrepoblación de palomas en espacios urbanos.

Desde el municipio, la campaña se enmarca dentro de las acciones de educación ambiental impulsadas durante el Mes del Medio Ambiente y orientadas a fomentar conductas responsables en el uso y cuidado de los espacios públicos.

## Ciudad

CENTRO DE LA CIUDAD

# Ofensiva contra casinos ilegales en Concepción suma 12 clausuras y 864 máquinas incautadas

FOTO: CEDIDA



Hugo Ramos Lagos  
contacto@diarioconcepcion.cl

Durante años, los llamados casinos ilegales se transformaron en una presencia habitual en distintos puntos del centro de Concepción. Operando sin autorización y en medio de cuestionamientos por competencia desleal, incumplimientos normativos y otros ilícitos asociados, estos locales fueron objeto de una ofensiva municipal que se intensificó a fines de 2025 y que continúa desarrollándose hasta hoy.

A casi siete meses del inicio de los operativos sistemáticos contra los casinos ilegales, el municipio penquista reveló a Diario Concepción que ha clausurado 12 recintos y decomisado un total de 864 máquinas de juego, las que actualmente permanecen almacenadas en bodegas municipales mientras avanzan los procesos judiciales asociados.

Según detalló la casa edilicia, el balance corresponde a 11 operativos desarrollados junto a Carabineros desde fines de 2025, período en que se intensificaron las fiscalizaciones a este tipo de establecimientos que operaban sin autorización.

Desde el municipio aseguraron que, además de los locales interve-

**Las unidades retiradas permanecen bajo resguardo municipal a la espera de la resolución de procesos judiciales. Ninguna ha sido destruida.**

nidos directamente, la estrategia habría generado un efecto disuasivo sobre otros operadores.

“Lo que sí hemos detectado, tras los operativos del año pasado, es que la gran mayoría de ellos tomó la decisión de cerrar por el riesgo de ser clausurados y sus máquinas incautadas”, indicaron.

Respecto de eventuales casinos ilegales que continúan funcionando, señalaron que cada vez que se detecta un nuevo recinto se coordinan acciones con Carabineros para concretar su clausura.

En cuanto a la reincidencia, el municipio informó que durante los procedimientos continuos realizados desde fines del año pasado se detectaron dos casos de rompimiento de sellos de clausura. Según precisaron, ambas situaciones derivaron en la detención de los propietarios y en el cierre nuevamente de los locales involucrados.

Asimismo, explicaron que durante años anteriores esta práctica era frecuente, ya que algunos establecimientos continuaban

funcionando tras ser clausurados, amparándose en vacíos legales.

Respecto de las especies requisadas, la Municipalidad detalló que todas las máquinas permanecen bajo resguardo en bodegas municipales y que, hasta ahora, ninguna ha sido destruida. Su destino final dependerá del avance de las causas que actualmente continúan siendo tramitadas en tribunales.

Asimismo, señalaron que durante los procedimientos no se ha incautado dinero en efectivo, debido a que las máquinas son vaciadas antes de ser retiradas, siguiendo instrucciones impartidas durante los operativos.

### Seguridad y arriendos

Desde el comercio tradicional penquista la evolución es positiva. Esto va desde la seguridad hasta las posibilidades de que se regulen los arriendos de locales.

Sara Cepeda, presidenta de la Cámara de Comercio de Concepción, comentó que “el hecho de que ya se haya cerrado la gran

mayoría de los casinos ilegales que están en el casco histórico de la ciudad nos ha favorecido”.

“Se están recuperando las calles del centro de Concepción, ya que eran como puntos negros que estaban en las calles principales. También nos favorece en los cánones de arriendo”, aseguró.

“Si te das cuenta, esos locales ya dicen ‘se arrienda’. Por lo tanto, eso también permite ir bajando los cánones de arriendo porque realmente estaban sobredimensionados. ¿Qué estaba sucediendo? Era que si había un local establecido, llegaban ellos (dueños de casinos irregulares) y triplicaban el canon de arriendo y, obviamente, el dueño les arrendaba”.

“Esperamos que los locales que están desocupados por estos famosos casinos ilegales los puedan arrendar a comercios que realmente sumen al centro, y no que también aparezcan ahora malls chinos”, concluyó Cepeda.

### OPINIONES

X @MediosUdeC  
contacto@diarioconcepcion.cl

## Ciudad

Diario Concepción  
contacto@diarioconcepcion.cl

Con el propósito de fortalecer el trabajo colaborativo en torno a la educación técnico-profesional, el Instituto Profesional Virginio Gómez fue sede de la primera jornada de la Mesa de Coordinación de Formación Técnico Profesional de la Región del Biobío, instancia que reunió a representantes de instituciones de educación superior técnico-profesional y organismos públicos vinculados al desarrollo regional.

La iniciativa busca consolidar un espacio permanente de articulación entre los distintos actores del ecosistema técnico-profesional, promoviendo el intercambio de experiencias, la identificación de desafíos comunes y el desarrollo de acciones que fortalezcan la pertinencia formativa, la empleabilidad y la vinculación con las necesidades del territorio.

Durante la jornada, las y los participantes analizaron oportunidades de colaboración y definieron líneas de trabajo mediante la conformación de comisiones temáticas orientadas a abordar desafíos estratégicos para el desarrollo de la educación técnico-profesional en la región. Entre ellas se encuentran: Plan Estratégico Regional para el fortalecimiento de la innovación, emprendimiento e investigación aplicada; Empleabilidad; Credenciales de Competencias; Pertinencia Formativa; Fortalecimiento de la relación Estado-sector privado; Articulación y Formación Continua; y Comisión Normativa.

La actividad fue presidida por el jefe de la División de Educación Técnico Profesional de la Subsecretaría de Educación Superior, Benito Barros Muñoz, quien valoró la participación y compromiso de las instituciones convocadas, destacando que esta iniciativa piloto busca im-

PROYECTA CONSOLIDARSE COMO UNA RED LOCAL DE COLABORACIÓN

# Se conforma la Mesa Regional de Coordinación de Formación Técnico Profesional del Biobío

**El Instituto Profesional Virginio Gómez fue sede de la primera jornada que reunió a representantes de instituciones de educación superior y organismos públicos vinculados al desarrollo.**

pulsar acciones concretas para fortalecer la formación técnica de nivel superior.

“Esta instancia busca promover acciones vinculadas al fomento de la innovación y el emprendimiento, el fortalecimiento de la empleabilidad, el desarrollo de credenciales formativas y una mayor articulación entre las instituciones educativas, el sector productivo y los organismos públicos”, indicó.

Por su parte la seremi de Educación de la Región del Biobío, Teresa Carrasco Molina, destacó la importancia de esta primera sesión del Consejo Regional de Fortalecimiento de la Educación Técnico-Profesional, instancia liderada por la Subsecretaría de Educación Superior, cuyo objetivo es generar acuerdos y acciones concretas para fortalecer este sector en la región.

“Como seremi de Educación, estamos comprometidos con que este trabajo tenga un fruto concreto. Este año la misión es lograr un plan basado en antecedentes y datos sólidos de la región, para que las acciones que se desarrollen



FOTO: IPVG

posteriormente tengan un impacto real tanto en la formación de los estudiantes técnico-profesionales como en su empleabilidad una vez finalizados sus estudios”, señaló.

En tanto, la seremi del Trabajo y Previsión Social, Camila Álvarez Sanhueza, relevó la importancia de estrechar la relación entre la formación técnico-profesional y las necesidades del mundo laboral.

“La articulación entre el mundo formativo y el sector productivo es

fundamental para avanzar en empleabilidad. Estas instancias permiten fortalecer el trabajo conjunto entre las instituciones de educación superior técnico-profesional y los organismos públicos, impulsando una formación pertinente y alineada con los desafíos de desarrollo de la región”, afirmó.

Como institución anfitriona, el rector del Instituto Profesional Virginio Gómez, Dr. Adelio Matamala, destacó la relevancia de generar espacios de encuentro y colaboración entre los distintos actores regionales.

“Agradecemos haber sido anfitriones de este encuentro y contribuir al fortalecimiento de la Educación Técnico-Profesional. El trabajo colaborativo entre las instituciones de educación superior, el sector público y otros actores regionales es clave para impulsar nuevas oportunidades y aportar al desarrollo de la Región del Biobío”, destacó el Rector.

La Mesa de Coordinación de Formación Técnico Profesional del Biobío proyecta consolidarse como una red regional de colaboración, orientada a promover iniciativas que fortalezcan el capital humano, mejoren las oportunidades de empleabilidad y respondan a los desafíos actuales y futuros del territorio.

### OPINIONES

X @MediosUdeC  
contacto@diarioconcepcion.cl

## Marejadas se extenderán hasta el lunes en la Región

La costa de la Región del Biobío se verá afectada por un nuevo evento de marejadas durante los próximos días, según informó el Centro Zonal de Meteorología Marina de Valparaíso.

El aviso emitido por la Autoridad Marítima considera un extenso tramo del litoral nacional, desde el golfo de Penas hasta Arica, además del archipiélago Juan Fernández. En el caso del Biobío, el fenómeno afectará particularmente al sector comprendido entre el golfo de Penas y el golfo de Arauco, así como el tramo entre este último y Coquimbo.

De acuerdo con lo informado, las marejadas se manifestarán desde

el sábado 20 hasta el martes 23 de junio, alcanzando su mayor desarrollo durante las respectivas horas de pleamar (alta marea) y dependiendo de las condiciones de viento local.

El jefe del Centro Zonal de Meteorología Marina de Valparaíso, capitán de fragata Carlos Gaete Mundaca, explicó que las marejadas se presentarán “debido a un activo sistema frontal que afectará el sector sur del país”, añadiendo que el fenómeno ocurrirá con dirección del suroeste, “generando oleaje con rompiente en bahías abiertas”.

Según el reporte oficial, para el tramo comprendido entre el golfo de Penas y el golfo de Arauco —donde



FOTO: ARCHIVO / MEDIOS UDEC

se encuentra parte importante del litoral del Biobío—, el fenómeno se extenderá desde la mañana del sábado 20 hasta el domingo 21 de junio. En tanto, para el tramo entre el golfo de Arauco y Coquimbo, las marejadas se mantendrán desde la tarde del sábado 20 hasta el lunes 22 de junio.

La mayor intensidad del oleaje se registraría durante los períodos de alta marea, especialmente entre las 15:00 y las 17:00 horas como marea primaria, y entre las 03:00 y 05:00 horas como pleamar secundaria en el primer tramo. Para el sector comprendido entre el golfo de Arauco y

Coquimbo, los horarios de mayor actividad se proyectan entre las 14:00 y las 17:00 horas, y entre las 02:00 y 05:00 horas.

Ante este escenario, la Autoridad Marítima reiteró el llamado a la comunidad a actuar con prudencia y respetar las medidas de seguridad establecidas para este tipo de eventos. Entre las principales recomendaciones se encuentra evitar el tránsito por sectores rocosos, no ingresar al mar mientras se mantengan las marejadas y abstenerse de realizar actividades náuticas y deportivas sin la debida autorización.

Las autoridades insistieron en que las condiciones del mar podrían presentar riesgos para las personas, especialmente en sectores abiertos y expuestos al oleaje proveniente del suroeste.

se presentó el Sexto Informe sobre el Estado de las Plantas y Los Hongos del Mundo, liderado por el Real Jardín Botánico de Kew y desarrollado con más de 400 investigadores de 40 países, incluyendo tres locales.

Natalia Quiero Sanz  
natalia.quiero@diarioconcepcion.cl

Una crisis más profunda de lo que se creía vive la naturaleza. Aunque las nuevas herramientas tecnológicas que impulsan la revolución digital están revolucionando la investigación y conservación de especies, abriendo oportunidades impensadas e invaluable tanto para conocer como para proteger y evitar que desaparezcan de la Tierra.

Es una de las principales revelaciones del Sexto Informe sobre el Estado de las Plantas y Los Hongos del Mundo, publicado el 16 de junio. El trabajo fue liderado por el Real Jardín Botánico de Kew del Reino Unido, y desarrollado con más de 400 investigadores de 40 países, incluyendo tres locales que integran el Programa Biodata del Instituto de Ecología y Biodiversidad (IEB) y la Universidad de Concepción (UdeC), que ha impulsado la digitalización de colecciones biológicas e integración y disposición de datos de más 120 mil especímenes.

Los doctores Ricardo Segovia, Pablo Guerrero y Alicia Marticorena participaron en el Capítulo 8 de este reporte, el que fue dedicado a innovaciones y desarrollos recientes en datos de biodiversidad para plantas y hongos en América Latina, y en que se destacan el rol de Chile gracias a Biodata.

#### Entre avances y brechas

La flora y el fungi componen una diversidad con funciones de las que dependen la vida y bienestar en el planeta, desde proveer oxígeno hasta recursos que son alimentos, medicinas y materias primas. Pero se vive una dramática pérdida de biodiversidad que urge frenar y hay varias interrogantes que responder.

Los investigadores locales relevan que disponer de información confiable y accesible del estado de las especies es clave para tomar decisiones y acciones más robustas y efectivas en conservación, y son las investigaciones las que proveen estas evidencias e informes como éste las sintetizan y visibilizan todo lo que se sabe a nivel global, permitiendo identificar de avances hasta retos que permitan mejorar las estrategias para cuidar y preservar la biodiversidad.

Al respecto, el reporte advierte que hay un gran vacío de conocimiento sobre cuántas especies existen, dónde están y cuáles amenazas enfrentan. Y destaca



FOTO: ESTEBAN PAREDES DRAKE / DIRCOM UDEC

**Nuevo informe global del estado de plantas y hongos revela que hay brechas de información y una crisis mayor a la pensada, pero que las nuevas herramientas tecnológicas están revolucionando la investigación para mejorar la conservación. Un ejemplo es el Programa Biodata del IEB y la UdeC que se destaca en este trabajo.**

SÓLO UNA PORCIÓN HA SIDO DESCUBIERTA Y EVALUADA FORMALMENTE

## Más conocimiento y protección: digitalización e IA cambian la lucha contra la extinción de especies

que herramientas como digitalización e inteligencia artificial (IA) están teniendo un rol decisivo para apoyar a la ciencia e influir en decisiones, acciones y avances.

“La información taxonómica y de conservación son el escudo legal y técnico de la flora y cualquier especie viva. Sin una identificación precisa de qué tenemos, dónde está y qué tan amenazado se encuentra, la toma de decisiones se hace a ciegas, arriesgando la pérdida de un patrimonio evolutivo irrecuperable”, sostiene al respecto la doctora Alicia Marticorena, curadora del Herbario UdeC CONC y responsable del catálogo de plantas del Programa Biodata.

En este sentido el doctor Ricardo

Segovia, coordinador del equipo Biodata, enfatiza que “la digitalización de colecciones, la integración de bases de datos y el desarrollo de herramientas analíticas son componentes fundamentales de la investigación moderna en biodiversidad. No es posible gestionar adecuadamente la biodiversidad sin información actualizada, interoperable y accesible”.

Siguiendo esa línea, el doctor Pablo Guerrero profundiza que “el informe muestra que la digitalización de colecciones biológicas está cambiando la forma en que conocemos la biodiversidad: permite reconstruir distribuciones históricas y actuales, detectar vacíos de información, evaluar

amenazas, apoyar evaluaciones de riesgo de extinción y orientar decisiones de conservación”.

Ante ello se destaca que las nuevas herramientas e infraestructura de datos deben considerarse una pieza fundamental de las estrategias de conservación y enfrentar la crisis de la biodiversidad, y que para desplegar todo su potencial hay que fortalecer la colaboración internacional, el acceso a información, formación de especialistas e inversiones sostenidas en investigación.

Y en ello el reporte destaca los avances de América Latina y particularmente de Chile, abriendo una oportunidad de liderazgo internacional.

FOTO: PERIODISMO UDEC

# Revolución digital para investigar y conservar la biodiversidad

Cerca de 400 mil especies de plantas se han descrito en el mundo, siendo las vasculares con flores el grupo más numeroso, y 155 mil hongos se han nombrado formalmente. Aunque el reciente informe global estima que existen al menos 100 mil especies de flora no descritas, y hasta 3 millones del fungi que no se han descubierto.

Y son 29.748 especies de plantas y 411 de hongos catalogadas como amenazadas de extinción, pero sólo una pequeña proporción de las especies conocidas ha sido evaluada formalmente. A la luz de las evidencias, el reporte sugiere que la verdadera magnitud de la crisis de biodiversidad podría ser mucho mayor, y que muchas especies podrían extinguirse antes de ser descubiertas.

En este sentido, los autores enfatizan el gran aporte de este trabajo para actualizar y estandarizar la información que permita fortalecer la protección y conservación de la biodiversidad. A la vez demuestra cómo los métodos tradicionales podrían limitar el acceso al conocimiento y subestimar tanto la real biodiversidad existente como de las extintas, lo que las nuevas tecnologías cambian.

“La integración estandarizada de datos permite tener una visión mucho más clara de la biodiversidad que existe en un territorio y asegurar que todos hablamos de lo mismo cuando nos referimos a la magnitud de la crisis de la biodiversidad. De este modo, estandarización es clave para generar información de calidad que pueda utilizarse en investigación, monitoreo y conservación”, explica Ricardo Segovia.

Por siglos fue que millones de especímenes se recolectaron en distintos rincones y permanecie-

## El Programa Biodata del IEB y la UdeC

permitió digitalizar e integrar más de 120 mil registros de plantas provenientes de herbarios chilenos que representan más de 3.900 especies.

## Este trabajo mostró que Chile

cuenta con cerca de 20 mil especies conocidas de animales, plantas y hongos, y que las plantas terrestres representan más de un tercio de esa diversidad.



ron almacenados en colecciones científicas diferentes a las que podían acceder un grupo reducido de especialistas.

En cambio, la digitalización ha permitido que esas colecciones se transformen en recursos abiertos y disponibles para investigadores de todo el planeta. La IA también está impactando al facilitar o acelerar procesos como identificar grupos de especies difíciles de distinguir. Y así es que se pueden descubrir nuevas especies y tener evidencias más precisas sobre el estado de la biodiversidad o los impactos de fenómenos como el cambio climático, por ejemplo.

## Biodata

El Programa Biodata es un ejemplo concreto y destacado. El trabajo, que se sintetiza en el Capítulo 8, permitió digitalizar e integrar más de 120 mil registros de plantas provenientes de herbarios chilenos que representan más de

3.900 especies y permitió establecer un inventario estandarizado y actualizado de la biodiversidad nacional. Y la cifra de datos crece de manera sostenida. Y según enfatiza Segovia cada nuevo registro digitalizado e integrado es más conocimiento disponible.

Sobre la trascendencia de este trabajo, que derivó en notorias publicaciones científicas, el investigador Pablo Guerrero expone que “al comparar este inventario local con catálogos globales se detectaron discrepancias en riqueza de especies en varias familias, lo que demuestra que la experiencia taxonómica local es indispensable”.

También destaca que “el trabajo muestra que Chile cuenta con cerca de 20 mil especies conocidas de animales, plantas y hongos, y que las plantas terrestres representan más de un tercio de esa diversidad”.

## Desafíos e impacto

Los investigadores ponen énfasis

en que informes como el recién presentado, y la información científica en general, debe considerarse como un insumo crucial para tomar las mejores decisiones. Y es que como se puede visualizar lo que funciona, las evidencias demuestran las brechas y los desafíos que están patentes para avanzar de forma decisiva, y en el caso de Chile consolidar su oportunidad de liderazgo regional.

Ricardo Segovia expone que “los principales desafíos incluyen mejorar la interoperabilidad entre sistemas, integrar nuevas fuentes de información como ciencia ciudadana y monitoreo remoto, y formar profesionales capaces de gestionar grandes volúmenes de datos”.

Pablo Guerrero añade que “Chile necesita consolidar un inventario nacional de biodiversidad dinámico, interoperable y actualizado, conectado con herbarios, museos, universidades, plataformas públicas y sistemas de evaluación ambiental. Esto permitiría mejorar la clasificación de especies amenazadas, priorizar áreas de alto valor biológico, fortalecer la planificación de áreas protegidas, orientar restauración ecológica y anticipar impactos de cambio climático y desarrollo productivo”.

Al avanzar en todos estos aspectos se puede transitar hacia un conocimiento más integral y conservación más preventiva y exitosa, permitiendo desde descubrir nuevas especies e incluso recursos como nutrientes y medicinas, hasta determinar acciones y sitios para proteger la vida en sus distintas formas y el bienestar de las personas.



FOTO: /CC

## OPINIONES

X@MediosUdeC

contacto@diarioconcepcion.cl

Hasta el 21 de junio

se extenderá la feria.

Bruno Rozas Hinayado  
contacto@diarioconcepcion.cl

VIGÉSIMA TERCERA VERSIÓN DEL ENCUENTRO INMOBILIARIO

# Finco 2026: CChC Concepción insiste en incentivos para la vivienda industrializada y renovación del subsidio a la tasa

La actual edición del evento tiene un foco especial en los segmentos medios, concentrando la mayor parte de la oferta entre las 2.000 y las 4.000 UF, además de cerca de mil viviendas acogidas al subsidio de integración.

Con una oferta de 122 proyectos habitacionales, 6.870 viviendas nuevas y una inversión cercana a los 690 millones de dólares, este viernes fue inaugurada en SurActivo la vigésima tercera versión de la Feria Inmobiliaria (Finco) 2026.

Sin embargo, la ceremonia estuvo marcada por el llamado que realizó la Cámara Chilena de la Construcción (CChC) Concepción para avanzar en medidas que permitan acelerar la construcción de viviendas, reducir sus costos y ampliar el acceso de la clase media a la casa propia.

El presidente de la CChC Concepción, Jorge Coloma, destacó que esta nueva versión reúne a más de medio centenar de empresas expositoras y mantiene un foco especial en los segmentos medios, concentrando la mayor parte de la oferta entre las 2.000 y las 4.000 UF, además de cerca de mil viviendas acogidas al subsidio de integración.

“Tenemos más de 120 proyectos inmobiliarios para las familias. Tenemos 50 empresas expositoras y además tenemos una zona de diseño, de servicio, para que puedan venir durante todo el fin de semana. Esta es una feria que está

enfocada principalmente en los sectores medios; nuestra gran oferta está entre las 2 mil y 4 mil UF y además tenemos casi mil unidades en subsidios de integración también”, señaló.

Peticiones desde la CChC Biobío. No obstante, el dirigente sostuvo que la inauguración también fue

la oportunidad para insistir ante el Ministerio de Vivienda en una serie de medidas que, a juicio del gremio, permitirían dinamizar la industria inmobiliaria y responder con mayor rapidez al déficit habitacional que enfrenta el país.

Uno de los principales planteamientos dice relación con la ne-

cesidad de incentivar la vivienda industrializada mediante modificaciones tributarias. Coloma explicó que actualmente las empresas deben asumir el pago total del IVA sobre los insumos industrializados, situación que termina encareciendo los proyectos y desincentivando su utilización.

FOTO: CAMARA CHILENA DE LA CONSTRUCCION



FOTO: CEDIDA



“Lo que nosotros queremos es eximir de ese IVA, por lo menos en la mano de obra y los gastos generales, para que puedan bajar esos insumos y para que las empresas puedan utilizar la vivienda industrializada en estos programas”, afirmó.

Según explicó el presidente regional de la Cámara, una medida de ese tipo permitiría reducir aproximadamente en un 10% el precio de venta de las viviendas industrializadas, favoreciendo su masificación y entregando una alternativa más eficiente para enfrentar el déficit habitacional.

A ello se suma el potencial que tendría la industrialización en madera, iniciativa que la entidad desarrolla junto con la Corporación Chilena de la Madera (Corma), la cual, además de impulsar la construcción, fortalecería la actividad forestal y manufacturera de la Región del Biobío.

El dirigente precisó que esta propuesta ya fue presentada al ministro de Vivienda y Urbanismo, Iván Poduje, y que también forma parte de las gestiones que el gremio desarrolla junto a Corma y Corfo para promover nuevas políticas públicas orientadas a modernizar la construcción habitacional.

Las solicitudes del sector también apuntan al fortalecimiento de los instrumentos de apoyo para la compra de viviendas. Coloma valoró el anuncio del Gobierno respecto al aumento de los cupos del subsidio DS01 para viviendas de hasta 4.000 UF, iniciativa que beneficiará principalmente a las familias de ingresos medios de la Región del Biobío.

Junto con ello, reiteró la importancia de extender el subsidio a la tasa de interés para créditos hipotecarios, mecanismo que, según indicó, tuvo un impacto directo en la recuperación de las ventas inmobiliarias durante el último año.

“Para nosotros el subsidio a la tasa ha sido un subsidio que nos ayudó casi en un 15% en las ventas el año pasado. Lo que quisiéramos nosotros es que este subsidio a la tasa se renovara para 100 mil unidades más”, manifestó.

#### Respuesta del Ejecutivo

La postura de la Cámara encontró una respuesta favorable por parte del ministro Poduje, quien participó en la inauguración de la feria.

“Acá están las empresas que nos van a ayudar en la reconstrucción. Así que estoy muy contento, y pu-

dimos presentar toda la propuesta de Gobierno en materia habitacional y urbana del presidente Kast”, manifestó Poduje.

Respecto de la propuesta impulsada por la Cámara para eliminar parte del IVA que grava la vivienda industrializada, el secretario de Estado reconoció que existen distintas alternativas para incentivar este tipo de construcción, aunque estimó que el principal desafío pasa por acelerar los procesos de ejecución más que por una modificación tributaria.

“Puede ser una opción. Lo que creo que es más importante es que las podamos instalar más rápidamente, porque hoy día hay un conflicto dado que la constructora no está, ni la misma empresa industrializadora. Entonces tenemos que tratar de fusionarlas para que podamos instalar más rápido las viviendas. Creo que eso es mejor, o probablemente puede ser más efectivo que el IVA”, explicó.

#### Seremi de Economía

El seremi de Economía, Christian Cifuentes, indicó que la feria no solo constituye una vitrina comercial para las inmobiliarias, sino que también refleja el estado actual del mercado habitacional y las oportunidades de inversión que existen en la zona.

La autoridad recordó que la región mantiene un déficit cercano a las 80 mil viviendas y sostuvo que instancias como Finco permiten acercar la oferta inmobiliaria a las familias, además de integrar otros servicios asociados, como instituciones financieras y, por primera

vez, un espacio dedicado al diseño de interiores.

Cifuentes añadió que durante las exposiciones técnicas desarrolladas en el marco del evento también surgieron inquietudes relacionadas con las dificultades que enfrenta actualmente el desarrollo inmobiliario, especialmente debido a la disminución de permisos de edificación y a las restricciones urbanísticas que han reducido la densidad de algunos proyectos, encareciendo el valor del suelo y modificando el tamaño de las viviendas.

A ello, indicó, se suma una transformación en la composición de los hogares, con un aumento de familias monoparentales y personas que viven solas, realidad que también ha obligado al mercado a diversificar su oferta habitacional.

“Estamos hablando de alrededor de 7 mil viviendas que van a estar a disposición y con una inversión de 690 millones de dólares. Eso es importante porque es inversión que se va a materializar acá en la Región del Biobío, que tiene todo un encadenamiento productivo con otros contratistas, con el comercio y además estas 6.800 viviendas se estima que van a dar unos 30 mil empleos en la región”, indicó.

#### Empresas que están en la Finco 2026

Las empresas expositoras también coinciden en que el escenario actual obliga a entregar una asesoría cada vez más especializada a quienes buscan adquirir una vivienda.

Desde la inmobiliaria Urbani, su asesora inmobiliaria, Macarena Burgos, explicó que gran parte del trabajo desarrollado durante este evento consiste en orientar a las personas respecto de las distintas alternativas de financiamiento y subsidios disponibles.

La ejecutiva comentó que la empresa participa con proyectos de departamentos, casas y desarrollos acogidos al subsidio DS19, enfatizando que muchas familias llegan a la feria con dudas sobre su capacidad de compra y los requisitos para acceder a un crédito hipotecario, por lo que la orientación personalizada resulta fundamental para tomar una decisión informada.

“Principalmente estamos acá para asesorar a las personas y ver en qué pueden calificar, ver sus preferencias, su perfil financiero y entregarles todas las herramientas para que ellos tomen la decisión de adquirir una propiedad, para vivienda y también para inversión”, explicó Burgos.

La mirada desde el ámbito de la inversión también estuvo presente en la feria. Francisco Ackerman, director de Invierte Feliz e influencer de finanzas, aseguró que Finco se ha consolidado como uno de los principales espacios para quienes buscan adquirir propiedades como instrumento de inversión.

Recordó que durante la edición anterior se concretaron 85 reservas a través de su empresa y que este año la expectativa es superar ampliamente esa cifra.

“Diría que esta es la feria más grande que ha habido este año y que va a haber en materia inmobiliaria”, afirmó.

Ackerman también abordó una de las tendencias que hoy predominan en el mercado habitacional: el aumento de la oferta de departamentos de menor superficie.

Más que responder a una preferencia de los compradores, explicó que esta situación está estrechamente relacionada con las restricciones económicas que enfrentan las familias para acceder al financiamiento hipotecario.

“Que se esté dando el mayor enfoque a viviendas pequeñas tiene que ver con la accesibilidad. No diría que la gente quiera los home studios, sino que son lo más accesible para la renta que hoy están percibiendo las personas y las dificultades para sacar crédito hipotecario”, sostuvo.

#### OPINIONES

X @MediosUdeC  
contacto@diarioconcepcion.cl

## Fondo Concursable de VcM 2026 fortalece la colaboración entre la Universidad y las comunidades

Esta nueva convocatoria busca fomentar la interdisciplinariedad y fortalecer el trabajo entre los distintos campus.

Con un enfoque centrado en la pertinencia territorial, la colaboración y la co-construcción con actores externos, ya se abrió la segunda convocatoria 2026 del Fondo Concursable de Vinculación con el Medio, iniciativa impulsada por la Vicerrectoría de Relaciones Institucionales y Vinculación con el Medio (VRIM). El fondo busca promover iniciativas que articulen el quehacer universitario con comunidades, territorios, instituciones y organizaciones, mediante propuestas que contribuyan tanto al fortalecimiento de las capacidades internas de la Universidad como a la generación de valor social en el medio externo.

Entre las principales innovaciones, indicó el vicerrector de Relaciones Institucionales y Vinculación con el Medio, Jorge Fuentealba Arcos, se destacan el proceso colaborativo y la reorganización del Fondo VcM en siete líneas de postulación diferenciadas según su propósito, modalidad de vinculación y contribución esperada.

*"Hemos logrado hacer una propuesta colaborativa que cuenta con más líneas de apoyo, focalizadas en las actividades de*



*vinculación desarrolladas por la comunidad universitaria, con el propósito de fomentar iniciativas interdisciplinarias e intercampus, llevando la VcM hacia niveles de contribución más avanzados y efectivos",* comentó el vicerrector VRIM.

La convocatoria contempla las siguientes líneas de postulación: Extensión académica con comunidades educativas, que incluye las sublíneas UdeC en Establecimientos Educativos y Los Establecimientos Educativos en la UdeC; UdeC en los barrios, juntas de vecinos y organizaciones sociales; Extensión deportiva, recreativa, cultural, corporal y bienestar integral; Colaboración bidireccional; Formación a través de la Vinculación con el Medio; Fortalecimiento institucional de la Vinculación con el Medio; e Internacionalización a través de la VcM.

Esta nueva convocatoria busca fomentar la interdisciplinariedad y fortalecer el trabajo entre los distintos campus, facilitando la formulación de propuestas pertinentes y coherentes con los objetivos de Vinculación con el Medio de la Universidad.



### Historias custodiadas

Colección Pinacoteca  
Universidad de Concepción



### Flora. 100 años del natalicio de Julio Escámez (1925 - 2025)

Pinacoteca UdeC



### Mundo Mágico

Gaspar Abrilot



### Espeular un presente

Florencia Aspèe  
Sala David Stitchkin Branover,  
Galería Universitaria



# Cultura & Espectáculos

Las bandas y artistas que configuran este trabajo son La Canarito, Despejado, Los Santos Dumont, DPSE, Claudia Arriagada y los Arriagada System, Charly Benavente, Javi Urra, Elegía al Atardecer, Onírica, Lolein y La Julia Smith.

La próxima semana será lanzado otro vinilo, pero de música electrónica, y más adelante otro más con grupos que quedaron fuera de la primera compilación.

**Mauricio Maldonado Quilodrán**  
mauricio.maldonado@diarioconcepcion.cl

La Municipalidad de Concepción, a través de su Dirección de Cultura y del programa Concepción Musical, lanzó la jornada de ayer, el primer disco vinilo "Concepción Musical, Ciudad Creativa de la Música Unesco", producción que reúne a 11 artistas y bandas locales que busca transformarse en una nueva herramienta de difusión internacional para la música creada en la capital penquista.

La iniciativa forma parte del Eje Internacionalización de la Música de Concepción Musical, programa que impulsa las acciones vinculadas al reconocimiento otorgado por la Unesco en octubre de 2023 como Ciudad Creativa de la Música.

"Concepción no es solamente la ciudad del rock, es una ciudad de la música. Este vinilo es el primero de varios que esperamos desarrollar y tiene un objetivo muy claro: dar a conocer a nuestros artistas locales en el mundo. Lo llevaremos a encuentros nacionales e internacionales para mostrar la riqueza musical que tiene nuestra ciudad", señaló Héctor Muñoz, alcalde de Concepción.

El proyecto surgió a partir de una convocatoria abierta que recibió 51 postulaciones. Tras un proceso de evaluación fueron preseleccionados 14 proyectos y finalmente seleccionadas 11 canciones de diversos estilos musicales, representando la riqueza y diversidad de la escena artística local.

"Fue una convocatoria cerrada, pues queríamos aprender del proceso, lo cual lo hicimos con la Mesa de Gobernanza -que reúne a más de 30 representantes del sector- y nos llegaron más de 50 canciones, ya grabadas, después priorizamos, votamos y elegimos las canciones que configuraron el vinilo", destacó Mauricio Castro, director de Cultura del municipio penquista.

A lo que añadió que "estamos invirtiendo en distintos ámbitos, pero también generar vehículo y contenido, es lo que al fin y al cabo permitirá que la música llegue a las personas. Por eso, hemos decidido generar un producto que es un vinilo, acabamos de generar otro disco de música electrónica -que presentaremos los próximos días-, trabajaremos en el proyecto de un nuevo vinilo, por-



FOTO: ISIDORO VALENZUELA M.

**Producción reúne a 11 artistas y bandas penquistas, cuya distribución será gratuita y servirá como material de promoción en el extranjero en las actividades de la Red de Ciudades Creativas de este organismo internacional.**

FUE LANZADO DURANTE LA JORNADA DE AYER

## Concepción Ciudad Creativa de la Música Unesco presentó su primer trabajo en vinilo

que vimos en ello un resultado muy positivo. Y lo hicimos de forma colaborativa, que es la manera general como estamos trabajando el programa Concepción Musical".

Señalar que las canciones, que fueron facilitadas por los artistas y bandas con la condición que el vinilo de distribuyera de manera gratuita, se encontraban grabadas, por lo que se debió masterizar de una manera uniforme todos los temas y posteriormente enviarlo al extranjero para poder fabricarlo.

"Tuvimos que esperar que llegara el master, escucharlo, reenviarlo con el visto bueno y esperar casi un año para que este proyecto hoy en día se una realidad", enfatizó Castro.

### También en formato digital

Carolina Aguilera, artista penquista conocida como "Canarito" e integrante del compilado, valoró la oportunidad de formar parte de esta producción. "Es muy gratificante estar en este disco. Es un trabajo hecho con mucho cariño, desde Concepción, y que tendrá la posibilidad de escucharse dentro y fuera del país. Además, iniciativas como esta fortalecen la visibilidad de los artistas

y generan nuevas redes de colaboración para la música local".

Fuera de ella, el vinilo incluye a los proyectos Despejado (Juan Pablo Moreno), Los Santos Dumont, DPSE, Claudia Arriagada y los Arriagada System, Charly Benavente, Javi Urra, Elegía al Atardecer, Onírica, Lolein y La Julia Smith

Por su parte, Marcelo Díaz, embajador de Concepción Musical y responsable de la masterización del proyecto a través de Boro Producciones, destacó el valor estratégico que tendrá el vinilo como herramienta de promoción internacional.

"Este es un hito muy importante para Concepción. Muchas veces, cuando hemos participado en encuentros internacionales, sentimos la necesidad de contar con una carta de presentación de este nivel. Este vinilo permitirá mostrar la música de nuestra ciudad a otras ciudades creativas de la Unesco, sellos, programadores y agentes culturales de distintos países", indicó.

Junto con la presentación del vinilo, se dio a conocer una playlist oficial en Spotify, "Vinilo Concepción Musical", permitiendo que las canciones participantes también puedan ser escuchadas a través de plataformas digitales.

La producción, de la que en total se hicieron un total de 200 copias, será utilizada como material de promoción cultural de la ciudad en actividades nacionales e internacionales, fortaleciendo el posicionamiento de Concepción como uno de los principales polos de creación musical del país y como integrante de la Red de Ciudades Creativas de la Unesco.

### OPINIONES

X @MediosUdeC  
contacto@diarioconcepcion.cl



## Deportes

FOTO: LORENA VECCHIO



### UdeC arranca nueva aventura copera en Talca

Cerró la primera rueda con derrota y en el puesto 11, a 4 puntos de meterse en puestos de Sudamericana. En la Copa de la Liga, en tanto, fue tercero y no logró avanzar. Ahora, la UdeC iniciará un nuevo desafío debutando en el Grupo F de Copa

Chile. Esta tarde (18 horas) visitarán al colista de la Primera B, Rangers, que no pudo ganar un solo juego en las 15 primeras jornadas de la serie. Su único triunfo del año fue en febrero, por Copa Chile, cuando derrotaron a Curicó por 1-0.

Paulo Inostroza  
paulo.inostroza@diarioconcepcion.cl

El ánimo lila está arriba, luego de lo mostrado en las últimas fechas y el escape, al menos momentáneo, de la zona de descenso. El técnico Fernando Díaz se refirió a varios temas antes del partido de este domingo en Temuco (15 horas) en el debut morado en esta Copa Chile.

El "Nano" señaló que "llegamos hace poco y estamos buscando algunos comportamientos que queremos potenciar. Algo se vio ante Limache, pero necesitamos tiempo para afianzar eso. Estos partidos sirven para llegar de la mejor manera al torneo oficial, donde tenemos tres partidos seguidos como local".

Apuntó que "Concepción siempre tiene que ser competitivo y esta Copa es importante, pero lo primero es el campeonato oficial".

Por norma, tendrá que recurrir a los jóvenes del plantel y advirtió que "trabajamos normalmente con la proyección para que se acostumbren y así como la última vez jugó Varas, necesitamos tener gente de la Sub 18 que nos dé alternativas. Hoy el reglamento obliga a tener gente de menor de cierta edad, pero están Cáceres, Toro, Escobar, Zapata y muchos jóvenes preparados".

Han ido en alza, pero indicó que "el equipo aún tiene que mejorar mucho. Estábamos últimos y eso te dice algo. Jugamos bien un par de partidos, pero hay que mantener ese nivel e incorporar otros conceptos, que las transiciones sean más rápidas, lograr un equipo compacto, doblar más por las bandas y cosas que solo se logran con tiempo y más partidos".

Gillard y Sepúlveda no seguirán. Al respecto, apuntó que "todos los futbolistas profesionales saben que a mitad de año hay posibilidad de cambios y es algo natural. Hay un par de jugadores que ya sabemos que tendrán un nuevo aire. Solo tenemos tres opciones para reforzar-

HABRÁ ROTACIÓN DE JUGADORES

# “Jugamos bien un par de partidos, pero hay que mantener ese nivel”

**Técnico de D. Concepción, Fernando Díaz, se refirió a cómo enfrentarán la Copa Chile, la posible llegada de "Chapa" Martínez y la recuperación de Valencia. El domingo enfrentarán a Temuco.**

FOTO: ISIDORO VALENZUELA M.



nos y tal vez el cupo de Manzo".

El paraguayo Fernando Martínez (Rubio Ñu) es opción. Díaz comentó que "es una buena alternativa que manejamos porque volante de contención es lo que menos tenemos y justo Rodríguez está lesionado (3 semanas de para). En ese puesto busco agresividad, quite y salida clara. Él tiene esas características".

También se refirió al cuestionado "Leo" Valencia. "Ya está de alta y si recupera su nivel puede ser determinante, como lo ha sido Henríquez. Recuperamos a Cavalleri, Espinoza y esperamos a todos ellos en su mejor nivel. Ellos tienen claro qué ha pasado y son súper autocríticos".

De la Copa Chile, detalló que "en el grupo tenemos rivales difíciles de Primera y también de la B. Serán seis partidos en dos semanas, debe haber rotación y en algunos juegos habrá mixtura con piezas que no han tenido tantos minutos".

¿Y el primer rival? "Temuco ha ido en alza y si ganaba el último partido de la B quedaba segundo. Es duro, conozco mucho a Arturo Sanhueza, tiene un gran cuerpo técnico y sé qué dará que hablar como entrenador a futuro".

#### OPINIONES

X@MediosUdeC  
contacto@diarioconcepcion.cl

## Basket femenino UdeC: ¿será la hora de bajar al 8 veces campeón?

Esta vez no parece candidato tan fijo como otros años, pero Sportiva Italiana siempre está ahí. No por nada ha sido campeón de la Liga de Básquetbol de Chile las últimas 8 temporadas. Ese rival tendrá que enfrentar la UdeC, al mejor de 5 partidos, y el mano a mano partirá con dos juegos en el Fortín Prat. El primero, esta tarde, a las 16 horas.

Hay historia reciente entre

ambos equipos porque el 2025 jugaron la final en Puente Alto y el cuadro de Gianluca Pozo se impuso por un contundente 72-56. Ese equipo lo lideraban Lydia Rivers y Jovanka Ljubetic, mientras que la principal anotadora auricelo era Leah Scott.

#### Ahora son quintetos muy distintos.

Los dos terminaron la fase todos contra todos con registro de

FOTO: CARLOS AVALO



11 victorias y 3 reveses y, cuando se vieron las caras, fue un triunfo para cada una. La UdeC ganó el 26 de abril, como forastera, en un ajustado 68-66. En la Casa del Deporte, Sportiva se tomó revancha y venció en otro apretadísimo encuentro por marcador de 71-66.

El domingo chocarán de nuevo en Fortín Prat, a las 16 horas, y el sábado 27 la serie se trasladará a Concepción.

# Servicios

Santoral: Florentino

**EL TIEMPO**

**HOY** **8/12**

DOMINGO 7/11

LUNES 4/12

MARTES 2/12

SANTIAGO 7/14

RANCAGUA 7/13

TALCA 6/12

LOS ÁNGELES 6/11

CHILLÁN 6/11

TEMUCO 5/10

VALDIVIA 6/10

PTO. MONTT 5/9

**RADIACIÓN UV**

RIESGO	TIME*	ÍNDICE
extremo	10	11 o más
muy alto	25	8 a 10
alto	30	6 a 7
moderado	45	3 a 5
bajo	60 o más	0 a 2

\*Tiempo Máximo recomendado de exposición (minutos).

## NUESTRA REGIÓN



**VISTA DE CORONEL**

FOTO: HILDA HELENA MUÑOZ

## TELÉFONOS

Ambulancias:	131	Inf. Toxicológica:	2- 635 3800
Bomberos:	132	V. Intrafamiliar:	800 220040
Carabineros:	133	Delitos Sexuales:	565 74 25
Investigaciones:	134	Defensa Civil:	697 16 70
Fono Drogas:	135	Fono VTR:	600 800 9000
Inf. Carabineros:	139	Fono Essbí:	600 33 11000
Fono Familia:	149	Fono CGE:	800 800 767

## FARMACIAS DE TURNO

<b>CONCEPCIÓN</b> Barrio Salud • Barros Arana 541 <b>(Atención durante las 24 horas)</b> Ahumada Cruz Verde • Av. Juan Bosco 501 • Av. Roosevelt 1694
<b>SAN PEDRO (Atención durante las 24 horas)</b> Ahumada • Michimalonco 1120 (Atención durante las 24 horas)
<b>CHIGUAYANTE</b> Salcobrand • Manuel Rodríguez 575
<b>TALCAHUANO (Atención durante las 24 horas)</b> Cruz Verde • Av. Colón 300

NUESTRA CIUDAD Diario Concepción

¡ENVÍANOS TU FOTO!

Mándanos un registro de algún punto de la Región del BíoBío que quieras mostrar y aparece en la nueva sección Nuestra Ciudad de Diario Concepción

Formato horizontal [contacto@diarioconcepcion.cl](mailto:contacto@diarioconcepcion.cl)