

# Diario Concepción

Viernes 19 de junio de 2026, Región del Biobío, N°6540, año XIX

FOTO: GOBIERNO REGIONAL BIOBÍO

FUE PRESENTADO POR EL GOBIERNO REGIONAL Y ENTREGADO AL PRESIDENTE KAST

## Plan Maestro de Mitigación Urbana inicia implementación y proyecta obras mayores hacia 2029

CIUDAD PÁGS.6-7



FOTO: ISIDORO VALENZUELA M.



Presidente Kast encabeza histórico lanzamiento al mar del buque "Magallanes"

POLÍTICA PÁG.4

Tenista de mesa de Biobío ya se tituló dos veces bicampeón sudamericano

DEPORTES PÁG.15

Director de Orquesta UdeC y pianista brasileño se unen en el programa "El Burgués Gentilhombre"

CULTURA&ESPECTÁCULOS PÁG.14

EDITORIAL: GIRA PRESIDENCIAL CON BUENAS NOTICIAS PARA BIOBÍO

COPEC | RallyMobil

### NACIMIENTO NEGRETE

19 - 21 DE JUNIO

Comuna Municipal Nacimiento  
Unidos por una mejor comuna.

FADECH EIA

MUNICIPALIDAD NEGRETE  
Sin Negrete. Desde 1980.

## ENCIENDE TU MODO RALLY

<b>LARGADA PROTOCOLAR</b>	<b>PARQUE DE ASISTENCIA</b>
<b>PLAZA DE ARMAS NEGRETE</b>	<b>FUNDO SANTA ROSA, NACIMIENTO</b>
<b>VIERNES 19 DE JUNIO 18:00 HRS.</b>	<b>DESDE EL 19 AL 21 DE JUNIO</b>

Mobil 1 | COPEC | arauco

Verba volant scripta manent



#FUETENDENCIA

El caso de las irregularidades detectadas en el ingreso de menores haitianos al país ha conmovido al país y se ha priorizado por parte del Gobierno. La situación ha causado opinión en los internautas de X.

**CLAUDIA MANRÍQUEZ**  
@CMANRIQUEZD

*La real falta de decencia es estar preocupado por el "debate político", por su prestigio o cualquier cosa y desviar la atención real es que hay miles de niños que fueron ingresados al país, por todos lados parece tráfico y el Estado de Chile fue cómplice.*

**LUIS**

@LUISMM030407

*Siempre el debate político es complejo. Sin embargo, el ex director de Migraciones debe proporcionar toda la verdad, y si esta consideró un relajamiento de los controles, que pudieron haber desembocado en faltas, debe responder.*

**JOHANNES KAISER**

@JOU\_KAISER

*El caso de los niños haitianos grafica el descalabro moral y ético de nuestra institucionalidad. Nunca antes habíamos caído tan bajo. Es una vergüenza.*

**GONZALO HERRERA**

@GONZALOHERRERA\_

*Cuando aparezca el último de todos los niños que hasta el día de hoy no hay registro de su paradero, recién ahí podremos decir que fue una polémica artificial.*

*Primero que todo, que se encuentren todos los niños que hoy no se sabe nada de su registro, y paralelamente que se investigue a fondo.*

**CRISTIAN**

@CRISTIANCSI973

*No necesitas una nueva ley, sólo basta que cada cual haga bien su trabajo. En el caso de los niños haitianos, hay que descubrir quiénes fueron los que facilitaron la internación al país de estos niños.*

## ENFOQUE

# Wiñol Tripantu en la ciudad



**Claudia Cerda Inostroza**  
Arq. Urbanista Dra(c) en Estudios Territoriales Sur Global (DETSUR)  
Colaboradora Colectiva Justicia en DD.HH.

Cada junio, con el Wiñol Tripantu, las comunidades mapuche celebran el inicio de un nuevo ciclo de la naturaleza. Más que una festividad, es un momento que permite el encuentro, la renovación y nos recuerda la profunda relación entre las personas y el territorio. En el Área Metropolitana de Concepción, esta

conmemoración invita a preguntarnos cuánto hemos avanzado en reconocer la diversidad cultural que habita en el suelo urbano y reflexionar sobre los espacios que albergan hoy estas formas de comprender el territorio dentro de una ciudad planificada principalmente desde criterios técnicos y económicos

Ya pasó el primer fin de semana del Mundial de Fútbol 2026 y en Chile nuevamente lo vemos por televisión. Más allá de la tristeza de los hinchas y el fracaso deportivo de un proceso que no logra nada interesante en más de 10 años, existe una mirada paralela que no puede pasar inadvertida: el efecto en la economía de quedar fuera de un evento de estas características. En momentos donde la economía chilena muestra un letargo en su crecimiento, además de otras cifras preocupantes, no haber clasificado a este Mundial no es solo un golpe al orgullo deportivo, sino un freno directo a la reactivación de múltiples sectores productivos.

El primer impacto, y quizás el más cuantificable, golpea a las arcas de la propia Federación de Fútbol de Chile, que junto a la ANFP -ojo que son organismos distintos-, está sumida en una crisis institucional profunda, sin ideas y sin proyecto. Para esta edición mundialera, la FIFA aumentó significativamente los premios, con montos importantes solo por participar en la fase de grupos, además de recursos para la preparación previa. Perder este flujo directo de dineros debilita la

capacidad de disponer de recursos importantes para divisiones inferiores, que es la etapa más importante del proceso de formación de futuros talentos deportivos, y hace más precaria aún a la industria del fútbol local. Pero el verdadero efecto económico no se queda en las oficinas de la Federación; se traspasa directamente a la economía real.

Durante un Mundial, y claramente que cuente con la participación de nuestra selección, el consumo interno experimenta un fenómeno de una gran inyección de recursos.

Así, el comercio minorista, el retail y los supermercados suelen ver incrementos importantes en las ventas de televisores, vestuario deportivo, alimentos y bebidas para los partidos. A esto se suma el sector de esparcimiento como bares, restaurantes y locales de delivery, actores que pierden la oportunidad de capturar esa masa de clientes que tradicionalmente se reúne a consumir en torno a la pantalla. Al no estar La Roja entre las 48 selecciones clasificadas, el interés de la población disminuye considerablemente, transformando un hito que debió ser un motor de consumo masivo

La planificación urbana a través del plan regulador, ordena los usos de suelo, pero rara vez incorpora los significados culturales asociados a determinados lugares. Humedales, lagunas, ríos, cascadas o el borde costero suelen aparecer en los instrumentos de planificación como parques urbanos, áreas verdes, espacios recreativos o zonas de restricción, regulando la forma de entender y habitar el espacio. Sin embargo, los trayenko (cascadas), menoko (humedales), leufu (ríos) y lafken (mar) no son únicamente elementos naturales, son espacios donde se transmiten conocimientos y memorias, para muchas comunidades mapuche estos territorios poseen además una dimensión espiritual, identitaria y de encuentro

El desafío implica avanzar sobre nuestras normas urbanas,

que suelen proteger aquello que pueden medir: biodiversidad, riesgo, paisajes. Mucho más difícil resulta reconocer aquello que da sentido a un lugar para quienes lo habitan. Así, la ciudad termina resguardando ecosistemas, pero invisibilizando las relaciones culturales construidas en torno a ellos.

En tiempos donde hablamos de inclusión e interculturalidad, el desafío no es solo incorporar nuevas voces en la planificación, sino también ampliar nuestra forma de entender el territorio. Porque proteger un humedal o una laguna no significa únicamente conservar la naturaleza sino que también resguardar identidad y formas diversas de habitar la ciudad. En este mes el Wiñol Tripantu nos recuerda que el territorio no es solo suelo urbano, es también cultura y relación con la naturaleza.

## Lo que perdemos por ver el Mundial por la tele



**Gonzalo Escobar**  
Académico UNAB

en un evento poco relevante, salvo el interés masivo y generalizado por el álbum del Mundial y las cambiantes de láminas.

Asimismo, el mercado de la publicidad y de las telecomunicaciones sufre con la ausencia de la selección, ya que las marcas no modifican sus presupuestos de marketing al desaparecer el principal activo movilizador de audiencias del país. Los contratos de patrocinio se devalúan y las plataformas de streaming o televisión de pago ven frustradas sus metas de nuevas suscripciones masivas.

A nivel macro, el fútbol opera como un potente catalizador del

estado del ánimo social. Se tiene conocimiento que el optimismo deportivo se traduce en repuntes temporales en la confianza de los consumidores, y así, una mayor disposición al gasto. En una economía como la nuestra, dominada por la incertidumbre y un mercado laboral informal que gana terreno, privar al país de ese impulso anímico colectivo se traduce en un costo de oportunidad silencioso pero real. No ir al Mundial 2026 nos priva de una ventana de visibilidad global y nos deja, económicamente, mirando la fiesta desde la vereda de la apatía.

## Diario Concepción

Fundado el 20 de mayo de 2008 en la provincia de Concepción

**Director:** Vladimír Araya

**Editor General:** Jorge Enríquez Carrera

**Representante Legal:** Carolina Rosales Durán

**Dirección:** Cochrane 1102, Concepción

**Teléfonos:** (41) 23 96 800

**Correo:** contacto@diarioconcepcion.cl

**Web:** www.diarioconcepcion.cl

**X:** @MediosUdeC

Las palabras vuelan, lo escrito permanece

EDITORIAL

Una tercera visita, marcada por el lanzamiento al mar del LPD 93 "Magallanes", primera unidad del Proyecto Escotillón IV de la Armada de Chile, realizó el presidente José Antonio Kast en el Biobío.

Además, el Mandatario participó en la ceremonia en que el Gore Biobío, de manos del gobernador Sergio Giacaman, le hizo entrega del Plan Maestro de Mitigación Urbana, el cual consiste en una iniciativa pionera en el país, que incorpora criterios de mitigación de riesgos a la planificación urbana y territorial, con el objetivo de fortalecer la prevención, la preparación frente a futuras emergencias y la resiliencia de las comunidades. Lo anterior, tras la catástrofe provocada por los incendios que vivió la región durante el verano recién pasado.

Luego, el jefe de Estado culminó su gira por la zona con una visita al Mercado Central de Concepción, actividad en la que también participaron el biministro del Interior y Segegob, Claudio Alvarado; el ministro de Vivienda y Urbanismo, Iván Poduje; y el alcalde de Concepción, Héctor Muñoz.

En suma, tres actividades de relevancia regional que tienen un impacto positivo para el Biobío.

En primer lugar, se releva —como se destacó desde el propio Gobierno— que la entrada en operaciones del Magallanes marca el tránsito desde la fase de construcción estructural hacia la etapa de integración de sistemas, equipamiento y pruebas, consolidando uno de los proyectos industriales y tecnológicos más importantes desarrollados por el país en materia de

# Gira presidencial con buenas noticias para Biobío



*Si estas señales se traducen en continuidad, inversión y empleo, como siempre se espera, no solo se hablará de una gira con buenas noticias, sino de un punto de inflexión para la Región.*

defensa. Y todo lo anterior, en el Biobío, específicamente en los astilleros de Asmar.

"Esto es parte de una política de Estado. Las cosas de la vida han hecho que yo pueda estar aquí acompañándolos, pero esto lleva años. Esto trasciende a un gobierno y tendrá que seguir trascendiendo a muchos gobiernos más", dijo el presidente Kast durante la actividad en Asmar.

El plan de construcción naval en la región ha tenido una relevancia significativa no solo para potenciar la economía del Biobío —lo cual, sin duda, está a la vista—, sino también porque, con cada hito, ha marcado un cambio de timón en el estado de ánimo en la zona.

En ese sentido, más allá de los anuncios y ceremonias, el verdadero desafío será sostener este impulso en el tiempo y transformarlo en una política consistente que consolide al Biobío como un polo estratégico de desarrollo industrial y tecnológico. Si estas señales se traducen en continuidad, inversión y empleo, como siempre se espera, no solo se hablará de una gira con buenas noticias, sino de un punto de inflexión para la Región.

CARTAS

¿Las mascotas se resfrían?

Señor Director:

Quedan pocos días para el comienzo del invierno, y los cambios de temperatura, acompañados de heladas nocturnas y matutinas no solo amenazan nuestra salud, sino que también la de nuestras mascotas, aunque no de manera tan directa y por eso es importante estar atentos a los síntomas.

Es común que durante un resfrío, perros y gatos presenten cuadros con estornudos, secreción nasal, tos e incluso ojos llorosos. Pero muchas veces estos síntomas son señales de virus o enfermedades bacterianas.

En el caso de los perros, hay que tener mucho cuidado con el Parvo Virus, especialmente cuando son cachorros. Es reconocible por pérdida de apetito, fiebre, decaimiento, diarrea o vómitos. Entonces la hidratación es clave. Uno de los principales puentes de contagio de Parvo Virus somos los humanos. Si bien podemos ser portadores, no nos afecta como a nuestras mascotas.

En gatos es menos frecuente encontrar enfermedades de base en edades tempranas. Sin embargo, a medida que envejecen pueden presentar patologías que exigen trata-

mientos complejos, como por ejemplo las relacionadas con los riñones. La hidratación también es fundamental a lo largo de toda su vida, especialmente en épocas de bajas temperaturas, cuando pueden ser más reacios a consumir agua.

El llamado es a estar muy atentos durante el invierno -y también durante todo el año- y acudir al veterinario ante cualquier sospecha.

Axel Haleby  
Médico Veterinario

El enorme costo invisible

Señor Director:

La reciente confirmación de que 1.056 personas dadas de alta médica permanecen hospitalizadas por falta de redes sociales y sanitarias (cifra que en marzo era de 996 y que sigue al alza) debería interpelarnos no sólo como problema asistencial, sino como síntoma de un diseño institucional agotado.

Los datos del Ministerio de Salud son elocuentes: estos pacientes ocupan camas en 137 establecimientos, mientras la red dispone de apenas 206 camas formales para ellos. El 76% se maneja en camas de agudos no diseñadas para ese fin. El costo directo asciende a \$94.500

millones anuales, calculado de manera conservadora; pero el costo de oportunidad - los egresos GRD no producidos por mantener esas camas ocupadas - alcanza los \$166.000 millones, financiamiento FONASA que la red pública simplemente no logra capturar.

La comparación es más elocuente aún: mantener a una persona en cama hospitalaria cuesta \$94,9 millones al año, once veces más que hacerlo en un ELEAM o residencia especializada (\$8,4 millones). No estamos ante un problema de capacidad sanitaria, sino ante la ausencia de una oferta social que el Estado no ha querido, o no ha sabido, construir.

Que el 30,7% de estos pacientes esté judicializado revela que ni siquiera el aparato de protección de derechos está calibrado para resolver con celeridad la dignidad de quienes ya no requieren un hospital, sino un hogar.

Seguir financiando camas en vez de trayectorias de egreso es, lisa y llanamente, subsidiar la ineficiencia con recursos que la salud pública no puede permitirse perder.

Karla Rubilar Barahona  
Ex Ministra y Jefa de Salud Pública U. Autónoma

PRONÓSTICO DE 20 CM DE NIEVE



Envíe sus cartas, con una extensión máxima de 1.400 caracteres, con espacios vía email a:

- ◆ contacto@diarioconcepcion.cl
- ◆ Cochrane 1102, Concepción

La correspondencia debe consignar claramente la identidad del remitente y su número de teléfono.

Hacemos presente que el diario no puede constatar fehacientemente la identidad del autor de la correspondencia y reproduce la indicada por éste, deslindando ulterior responsabilidad.

La Dirección se reserva el derecho de seleccionar, extractar, resumir y titular las cartas recibidas, sin explicación alguna y evitando cualquier discusión con el remitente.

Aníbal Torres Durán  
anibal.torres@diarioconcepcion.cl

En su tercera visita a la Región del Biobío, coincidiendo con el marco de los 100 días desde el inicio de su mandato, el Presidente de la República, José Antonio Kast, encabezó la ceremonia de lanzamiento al mar del LPD 93 "Magallanes". Esta es la primera unidad construida en el marco del Plan Nacional Continuo de Construcción Naval (PNCCN), específicamente dentro del Proyecto Escotillón IV de la Armada de Chile.

La instancia contó también con la presencia del comandante en jefe de la Armada, almirante Fernando Cabrera, así como de autoridades nacionales, regionales, navales y extranjeras, representantes del mundo académico e industrial, y personal de los Astilleros y Maestranzas de la Armada (Asmar).

De acuerdo con el Gobierno y la propia marina de guerra, el hito constituye un paso fundamental para materializar una iniciativa estratégica que busca asegurar la renovación sostenida de las capacidades marítimas, fortalecer la industria naval del país y proyectar el desarrollo tecnológico nacional durante las próximas décadas.

"Esto es parte de una política de Estado. Las cosas de la vida han hecho que yo pueda estar aquí acompañándolos, pero esto lleva años. Esto trasciende a un gobierno y tendrá que seguir trascendiendo a muchos gobiernos más", destacó el Mandatario, relevando la importancia de otorgar continuidad al Plan Nacional Continuo de Construcción Naval para el fortalecimiento de capacidades estratégicas.

Respecto al buque Magallanes y la iniciativa Escotillón IV, el Jefe de Estado afirmó que "este proyecto amplifica nuestras capacidades marítimas, generando un empleo especializado (...) ese capital humano que es tan importante que cuidemos, que no emigre, que se quede aquí en Chile. Potencia también, y lo señalaban, a los proveedores locales y refuerza los polos industriales regionales, como conversábamos con los gobernadores, los senadores y los diputados".

De acuerdo con la Armada, la construcción del LPD "Magallanes" representa la consolidación de una política de Estado orientada a generar capacidades nacionales en áreas de alta complejidad tecnológica, permitiendo dar continuidad al conocimiento especializado, promover la innovación



FOTO: ISIDORO VALENZUELA M.

ASTILLEROS Y MAESTRANZAS DE LA ARMADA

# Presidente Kast encabeza histórica botadura del buque "Magallanes" en Asmar-Talcahuano

El Jefe de Estado destacó la importancia de una política de industria naval para el país.

y fortalecer el empleo calificado asociado al sector marítimo e industrial.

En esa línea, el Presidente puntualizó que "esto nos exige reforzar, modernizar y actualizar permanentemente nuestra capacidad naval, tanto en el campo operacional como en el desarrollo tecnológico e industrial. Asmar es un activo estratégico de primer orden que ha aportado al fortalecimiento de nuestra nación ya desde 1895".

## Respaldo desde el Poder Legislativo

Desde el Poder Legislativo, el vicepresidente del Senado, Iván Moreira, participó en la instancia y aseguró que se trata de un hito histórico para el país. "Una de esta naturaleza, de esta dimensión, prueba claramente la capacidad tecnológica y profesional. Demuestra que Asmar es una gran institución a la que hay que apoyar. Tenemos que contar con una política pública respecto a la construcción de naves y

debemos respaldar a Asmar, pese a los recortes presupuestarios, para que siga construyendo muchos barcos más", sostuvo el parlamentario.

Asimismo, el senador Moreira señaló que el Plan Nacional Continuo de Construcción Naval "tiene una imagen internacional muy grande y muy importante. Así que creo que vienen tiempos mejores para Asmar, Chile, Talcahuano, para la generación de empleo y para seguir construyendo estas maravillas".

## El orgullo de los trabajadores

Gabriel Parra, jefe del Departamento de Producción de Construcción Naval en la planta de Asmar-Talcahuano, relató lo que representa la botadura del buque para los operarios que mantuvieron un papel activo en la faena.

En ese marco, Parra comentó que "llevo 10 años trabajando en producción, veo el esfuerzo de la gente, veo el cariño que le ponen y, lógicamente, el desgaste que hay detrás de esto. Es decir, no es un desgaste netamente físico ni técnico, sino que hay también un desgaste emocional; hay un esfuerzo familiar detrás, importante, horas que uno sacrifica por esto".

Asimismo, el jefe del Departamento de Producción de Asmar complementó con emoción que "cuando estas cosas pasan, lógicamente, uno siente un orgullo y una admiración tan grande por la gente, más que por el hecho mismo. Para uno es imposible contenerse".

## OPINIONES

X @MediosUdeC  
contacto@diarioconcepcion.cl

## Política

AGENDA EN EL BIOBÍO

# Sin dar plazos para la recuperación: Mandatario recorrió terreno del Mercado Central penquista

Anibal Torres Durán  
anibal.torres@diarioconcepcion.cl

Al cierre de su agenda en la Región del Biobío, y particularmente en su capital penal, el Presidente de la República, José Antonio Kast, visitó el terreno del Mercado Central, cuya reconstrucción se mantiene pendiente desde el incendio que lo destruyó en 2013.

Si bien evitó entregar una meta cronológica para lograr la recuperación del espacio comercial, el Mandatario resaltó la importancia patrimonial del lugar y llamó a la unidad de las autoridades y los locatarios para destrabar el proyecto.

Consultado por Diario Concepción respecto a los plazos para la reconstrucción del recinto penquista, Kast enfatizó que “va a depender de la unidad de las voluntades. Por nuestra parte siempre va a estar la buena disposición, pero tenemos que aunar la voluntad en todos los sectores”.

Paralelamente, la presencia del Mandatario fue calificada como un hito por el alcalde de Concepción, Héctor Muñoz, quien ha insistido en la urgencia de recuperar este espacio debido a su impacto económico, urbano y social.

Muñoz, durante el recorrido presidencial, sí abordó los tiempos estimados: “Estamos contra el tiempo porque el próximo año, en mayo, ya tendremos el diseño listo por parte del Serviu, de acuerdo al mandato que le dio el Gobierno Regional. Por lo tanto, tenemos que buscar alternativas para su ejecución”.

Al respecto, el jefe comunal precisó que existe la voluntad de la inmobiliaria Concepción 2000 y del resto de los locatarios para entregar el terreno en usufructo al municipio, añadiendo que el anillo externo se podría incorporar al proyecto a través de una expropiación.

“Si podemos expropiar el anillo externo lo más rápido posible, cuando esté el diseño en 2027 ya podríamos estar en condiciones de empezar con el proyecto”, explicó el alcalde, agradeciendo el respaldo de las autoridades para impulsar la recuperación.



FOTO: ISIDORO VALENZUELA M.

**“Tenemos que aunar la voluntad en todos los sectores”, comentó el Presidente, José Antonio Kast, a Diario Concepción.**

Asimismo, el Presidente se dirigió a los representantes de los locatarios, instándolos a mantener la templanza. “A pesar de lo lamentable que es estar aquí 13 años después, ustedes siguen con la esperanza al tope, pero esto también implica mucha responsabilidad y es compartida”, precisó.

De la misma forma, el Jefe de Estado enfatizó que “el Gobierno Nacional solo no puede, el Gobierno Regional solo y el gobierno comunal solo tampoco pueden; e incluso los tres juntos quizá tam-

poco vamos a poder, porque los locatarios son fundamentales y es muy relevante lo que ustedes hagan como comunidad. Nosotros no vamos a poder avanzar si la comunidad no tiene un acuerdo pleno”.

Por su parte, Ximena Meneses, presidenta del directorio de la Inmobiliaria Mercado Central — que representa a 189 locatarios—, agradeció la visita presidencial al terreno del histórico recinto y afirmó: “Tenemos la certeza de que la reconstrucción del Mercado Central de Concepción no es solo una obra de infraestructura, sino una inversión estratégica para el desarrollo social, económico y cultural de nuestra región”.

### Postura de la Subdere

El subsecretario de Desarrollo Regional y Administrativo (Subdere), Sebastián Figueroa, también formó parte de la instancia

e hizo hincapié en que “hay una voluntad de parte del Gobierno de querer recuperar este espacio. Este es un lugar que nos convoca a todos a poner nuestro mayor esfuerzo para su habilitación”.

Consultado por Diario Concepción sobre las estrategias o plazos definidos para concretar la obra, Figueroa respondió que “quisiéramos poder ya hacer anuncios, es algo que nos convoca, pero todavía estamos mirando las distintas alternativas; queremos buscar la opción más responsable”.

Según el subsecretario, el Ejecutivo hoy explora todas las vías para la reconstrucción del Mercado Central, “buscando las más efectivas para, ojalá prontamente, presentar un plan y contar con una planificación que nos permita dar fechas ciertas”.

### OPINIONES

X @MediosUdeC  
contacto@diarioconcepcion.cl

## Ciudad

Parques, rutas de evacuación  
y cortafuegos

buscan reducir el riesgo de futuros incendios.

FUE PRESENTADO EN EL GORE Y ENTREGADO AL EJECUTIVO

# Plan Maestro de Mitigación Urbana inicia implementación y proyecta obras mayores hacia 2029

Reúne 151 intervenciones para proteger a las comunas de Concepción, Penco y Tomé.

FOTO: GOBIERNO REGIONAL BIOBÍO



**Bruno Rozas Hinayado**  
contacto@diarioconcepcion.cl

El Gobierno Regional (Gore) del Biobío entregó oficialmente el Plan Maestro de Mitigación Urbana (PMMU) al Presidente José Antonio Kast, en una ceremonia realizada en el Salón Mural, del edificio ubicado en Prat 525.

Este instrumento fue elaborado tras los devastadores incendios forestales de enero 2026 y busca orientar la recuperación de las comunas de Concepción, Penco y Tomé, incorporando infraestructura destinada a disminuir el riesgo frente a futuros siniestros.

El documento contempla

ocho planes maestros territoriales y 151 intervenciones urbanas, entre ellas parques de mitigación, nuevas vías de evacuación, cortafuegos, espacios públicos resilientes y obras destinadas a fortalecer la seguridad de las zonas de interfaz urbano-forestal.

Durante la ceremonia, el Presidente Kast planteó la necesidad de mantener el compromiso del Estado con las comunidades afectadas.

“Uno recuerda la solidaridad de estos momentos de catástrofe. Ver en la carretera a cientos de personas que venían cargadas de bienes, palas y picotas, y que venían por el fin de sema-

na a colaborar. Eso es algo que a uno nunca lo tiene que dejar de impactar”, expresó el Mandatario, quien valoró también el trabajo desplegado por alcaldes y autoridades de la zona.

Kast, además, dijo que la participación de universidades, organizaciones sociales, expertos y el sector privado será determinante para sacar adelante un plan de esta magnitud.

El gobernador regional del Biobío, Sergio Gicaman, dijo que “es un trabajo muy serio, que tomó 150 días en ser plasmado. Se lo hemos presentado al Presidente de la República y le hemos entregado el documento para que también les sirva de in-

sumo en la conversación con el Parlamento para que se apruebe el proyecto de reconstrucción”.

### Obras más complejas

Uno de los aspectos que concitó mayor atención durante la ceremonia de presentación fue el cronograma dado a conocer por el coordinador general del plan, Sergio Baeriswyl, quien explicó que la mayor parte de las iniciativas consideradas ya cuenta con una programación que permitirá orientar la inversión pública durante los próximos años.

“El calendario de ejecución de obras es en el 2029”, señaló Baeriswyl.

FOTO: GOBIERNO REGIONAL BIOBÍO



El arquitecto explicó que las iniciativas de mayor complejidad podrían extender sus plazos debido a los procesos administrativos y de financiamiento que requieren.

“Hay algunas obras que son de mayor magnitud, como, por ejemplo, eventuales concesiones viales que tienen un proceso más lento. Entonces pensamos que ellas podrían estar el año 2030, quizás 2031”, indicó y aclaró que ello no modifica el objetivo de comenzar durante los próximos meses con proyectos considerados estratégicos para la protección de las ciudades.

En ese sentido, destacó que los parques de mitigación constituyen una de las prioridades inmediatas del plan. “Este año vamos a comenzar a lo menos con dos y el próximo año podríamos perfectamente estar dando inicio a otros dos más”, afirmó.

Además, agregó que la meta es asegurar cuatro parques que representen alrededor de 20 hectáreas en una primera etapa, mientras que solo en Penco la superficie proyectada alcanza las 30 hectáreas, cuya consolidación está prevista hacia 2029.

Baeriswyl calificó la entrega del documento como un momento decisivo para la reconstrucción regional. Según explicó, el plan logró integrar las 151 inversiones provenientes de distintos organismos públicos, privados e incluso entidades de cooperación internacional, permitiendo que todas las instituciones trabajen bajo una misma planificación estratégica.

Respecto de las soluciones ambientales contempladas, el coordinador explicó que uno de los elementos más innovadores corresponde a la construcción de humedales artificiales de muy baja profundidad que aprovechan los cursos naturales de agua.

Según detalló, estos sistemas permiten infiltrar agua hacia los acuíferos, aumentar la humedad del suelo, reducir la temperatura ambiental y favorecer una vegetación menos combustible, contribuyendo así a disminuir el riesgo de propagación del fuego.

A ello se suma su utilización como parques urbanos de baja intervención, espacios recreativos y reservas de agua para el trabajo de Bomberos durante las emergencias.

#### Propuesta aterrizada

El ministro de Vivienda y Urbanismo, Iván Poduje, coincidió en que el principal desafío ya no es únicamente reconstruir las viviendas destruidas, sino generar ciudades capaces de resistir futuros incendios forestales.

En ese sentido, calificó el documento como una propuesta “muy aterrizada”, valorando que incluya obras concretas como una circunvalación por el piedemonte, parques, lagunas, rutas de evacuación y un anillo de protección libre de forestación que contribuya a frenar la propagación del fuego.

El secretario de Estado reconoció que el desarrollo del plan ha debido avanzar en un escenario complejo: “De hecho, hemos tenido que sostener el plan sin la ley de financiamiento. Ha sido muy difícil”, afirmó.

Pese a ello, aseguró que varias de las iniciativas propuestas por el Gore ya fueron incorporadas al Plan Nacional de Reconstrucción y adelantó que algunas rutas de evacuación, como las correspondientes a Ríos de Chile, Geochile y Miramar, serán ejecutadas como parte de ese proceso.

Poduje también llamó a tener una visión de largo plazo respecto de este tipo de infraestructura. “Estos planes grandes se demoran etapas”, señaló, recordando que tanto el Puente Llacolén como el Puente Industrial tardaron varias décadas

entre su planificación y su construcción definitiva.

#### Mirada desde los municipios

En ese contexto, afirmó que parte de las iniciativas del PMMU comenzarán durante la actual administración, mientras otras deberán continuar con financiamiento regional o del Ministerio de Obras Públicas.

Uno de los municipios que concentra una parte importante de las inversiones es Penco, comuna que sufrió la destrucción de cerca de 3.500 viviendas durante los siniestros forestales. Su alcalde, Rodrigo Vera, explicó que el plan recoge propuestas elaboradas tanto por instituciones públicas como privadas, universidades y vecinos.

“En el caso de nosotros, de 3.500 viviendas destruidas. Hoy día se tiene una reconstrucción integral; son 107 obras, una inversión que supera los \$78 millones”, destacó el jefe comunal, indicando que el programa contempla nuevas medidas de conectividad, equipamiento urbano y la construcción de seis parques destinados a conformar zonas seguras para impedir que el fuego vuelva a alcanzar las áreas habitadas.

Vera sostuvo que el principal desafío ahora consiste en asegurar el financiamiento. “Hoy día es una buena iniciativa, está plasmada en un papel, pero lo que la gente espera hoy es que tenga inversión”, manifestó.

En esa misma línea, agregó: “Estas obras van a marcar un antes y un después... Sin inversión esto puede quedar en la historia como una gran idea; con inversión, como un plan estratégico de desarrollo”, proyectando que la ejecución de los recursos previstos permitirá transformar a Penco en uno de los principales polos turísticos de la región.

Desde Tomé, el alcalde Ítalo Cáceres valoró que la reconstrucción incorpore criterios preventivos y no solo la reposición de viviendas.

“Fuimos efectivamente afectados por este terrible incendio”, recordó, señalando que el Plan Maestro permitirá generar condiciones para impedir que una emergencia de similares características vuelva a repetirse en sectores como Punta de Parra.

El jefe comunal indicó que el municipio trabaja paralelamente en la reconstrucción habitacional y en la regularización de viviendas del sector El Edén, enfatizando que la meta es reconstruir ciudades completas con infraestructura de mitigación, líneas de protección adecuadas y mejores condiciones urbanas.

Finalmente, manifestó su expectativa de que el proyecto de Reconstrucción Nacional sea aprobado para asegurar el financiamiento de las iniciativas comprometidas.

#### OPINIONES

X @MediosUdeC  
contacto@diarioconcepcion.cl

## Ciudad

Diario Concepción  
contacto@diarioconcepcion.cl

Teletón presentó su Memoria Anual 2025, documento que resume los principales resultados, avances y desafíos de la institución durante el último año, el cual estuvo marcado por la rehabilitación, la inclusión y la innovación al servicio de las personas con discapacidad y sus familias.

Disponible en el sitio web Teleton.cl, la cuenta pública de la institución incorpora este año un innovador sitio interactivo con inteligencia artificial, que permite a las personas acceder de forma simple y rápida a información sobre el trabajo de Teletón, sus institutos, la campaña solidaria y el destino de los recursos recaudados.

A través de este asistente virtual, los usuarios pueden realizar consultas por texto o voz, obteniendo respuestas basadas en la información contenida en la memoria institucional. Además, el sitio permite conocer de manera didáctica cómo se utilizan los aportes de las personas y visualizar distintas cifras relacionadas con el trabajo que realiza Teletón a lo largo del país.

A nivel nacional, Teletón realizó un total de 962.871 atenciones a 31.806 niños, niñas y jóvenes en sus institutos. Asimismo, recibió a 3.025 nuevos pacientes que iniciaron sus procesos de rehabilitación y llevó a cabo 1.336 cirugías sin costo para las familias.

De esta cifra, un total de 88.941 atenciones corresponden a las realizadas por el Instituto Teletón de Concepción, en beneficio de los más de 3 mil usuarios que se atendieron en el centro durante el 2025. Además, el instituto reci-



FOTO: CEDIDA / TELETÓN

MEMORIA ANUAL

# Teletón Concepción realizó más de 88 mil atenciones en 2025

Desde la institución, además, informaron que durante el segundo semestre abrirá el centro de Ñuble, el cual beneficiará a más de 800 niños que actualmente viajan a la Región del Biobío.

bió a 382 nuevas familias; llevó a cabo 186 cirugías; otorgó, fabricó o reparó 2.586 órtesis y prótesis; y entregó 392 ayudas técnicas, entre ellas sillas de ruedas y andadores.

Entre los hitos del centro asistencial durante 2025, destaca la reacreditación internacional CARF\* (sigla en inglés de la Comisión para la Acreditación de Instituciones de Rehabilitación), la cual certifica por tercera vez sus prácticas de excelencia en la atención. A esto se suma la certificación de la Superintendencia de Salud, que acredita el cumplimiento de exigentes criterios de calidad y seguridad en la atención abierta.

En el ámbito deportivo, el equipo de parapowerlifting de Concepción, que entrena en el mismo instituto, obtuvo medallas en los Juegos Parapanamericanos Juveniles Santiago 2025. Entre los deportistas sobresalieron Matías Pezo, Sayen Cortés y Renata Encina, quienes lograron doble oro cada uno. También alcanzaron podios Christofer Melita, Tatiana Rebolledo, Vicente Saavedra y Kassandra Melita.

En temas de vinculación y desarrollo regional, se fortaleció la presencia institucional en espacios estratégicos del territorio, lo que permitió posicionar a la entidad en la agenda pública de inclusión y aportar al desarrollo de iniciativas con enfoque integral. Entre estas, destacan la Mesa de Inclusión Laboral (Sence-Senadis Biobío), el Consejo Ampliado de Mujeres para el Desarrollo del Biobío, Abraza Biobío, la Cumbre de las Regiones 2025 y el comité asesor del Observatorio Mira Biobío.

### OPINIONES

X @MediosUdeC  
contacto@diarioconcepcion.cl

## Provincia de Biobío bajo Alerta Temprana: 20 centímetros de nieve en la cordillera

Aquí tienes el texto revisado y corregido. He optimizado la redacción para evitar el uso incorrecto del gerundio, corregido un error de concordancia y ajustado la puntuación de las citas textuales de acuerdo con las normas de la RAE.

El Senapred declaró Alerta Temprana Preventiva para la provincia de Biobío, pues se prevé un evento meteorológico para los próximos días que incluirá 20 centímetros de nieve en la cordillera.

Esta medida se adoptó debido a la información proporcionada por la Dirección Meteorológica de Chile (DMC).

El organismo informó que en los próximos días habrá vientos de normales a moderados, los cuales alcanzarán rachas de hasta 60 km/h en la cordillera desde el viernes hasta el domingo.

Con respecto a las precipitaciones sólidas (nieve), lo máximo que se registrará serán 20 cm en la cordillera del Biobío. En la precordillera, en tanto, se registrarán precipitaciones de 5 a 20 mm desde el viernes al domingo.

Según lo aclarado por Senapred, "la nieve se mide en centímetros (cm), por lo que un pronóstico de 20 cm de nieve indica una acumulación de precipitación sólida de esa



FOTO: CHRISTIÁN LEPES

magnitud. En cambio, la precipitación líquida se expresa en milímetros (mm). Por lo tanto, en este caso corresponde señalar que se esperan 20 cm de precipitación sólida (nieve), y no una cantidad de precipitación líquida en milímetros".

Sobre esto, el servicio añadió

que "durante el primer día se espera precipitación en estado líquido, cuyos montos se expresan en milímetros (mm). Posteriormente, durante el segundo día, se prevé precipitación en estado sólido (nieve), cuya acumulación se expresa en centímetros (cm)".

## Ciencia & Sociedad

“ Antes esto era de pacientes mayores, o sea, un promedio de edad de 70 años. Ahora, nosotros vemos pacientes de 40 y 50 años con esta enfermedad y, ocasionalmente, hemos encontrado hasta pacientes de menos de 40 años con esta enfermedad.

*Dr. Esteban Arias, Jefe del Servicio de Urología del HGGB y docente UdeC.*

Noticias UdeC  
contacto@diarioconcepcion.cl

El cáncer renal es una patología en que células malignas crecen en los tejidos renales. Los riñones son órganos urinarios, se encuentran justo debajo de la caja torácica, uno a cada lado de la columna vertebral y su función principal es eliminar el exceso de líquido corporal, siendo fundamentales para la regulación del cuerpo.

El cáncer en esta zona se puede detectar con controles rutinarios como una ecografía, pues al inicio entrega síntomas que pueden confundirse con otras enfermedades, como fatiga crónica, pérdida de peso inexplicable, alteraciones en la orina y fiebre ocasional. Es por esta razón que cada 18 de junio se celebra su día mundial, como una forma de concientizar sobre el diagnóstico precoz del cáncer de riñón.

En casos más complejos, los síntomas incluyen la presencia de sangre en la orina, constante hinchazón y la posibilidad de palpar una masa en el abdomen o el costado. Lo malo es que, generalmente, “son asintomáticos hasta que están avanzados o son muy grandes. Entonces, la mejor forma de una adecuada pesquisa es la consulta precoz para chequeo médico, más que ir al médico cuando hay síntomas”, es la recomendación que entregó el Jefe del Servicio de Urología del Hospital Regional (HGGB) y docente de la Universidad de Concepción, Dr. Esteban Arias Quintana.

### Diagnóstico y tratamiento del cáncer renal

El Dr. Arias contó que años atrás, cuando no eran tan masivos los escáneres y solo se usaba la ecografía, “se diagnosticaba por una masa abdominal dolorosa, y muchas veces acompañada por sangrado en la orina. Esos eran los síntomas clásicos, masa, dolor y sangrado en la orina”.

Con el paso del tiempo, destacó, se observó un aumento sustancial en el número de casos y, por ende, en la mortalidad por el cáncer de riñón. “La estadística dice que ha aumentado más o menos en un 60% el número de casos en las últimas 2 décadas, comparando el año 2000 con el 2020”.

Según estadísticas de The Global Cancer Observatory, el cáncer de riñón tiene un estimado de 434.840 casos incidentes en todo el mundo. Esta estadística se observa, principalmente, en países desarrollados: “La tasa de cáncer renal en los países desarrollados y en Europa son



FOTO: RAWPIXEL EN MAGNIFIC

18 DE JUNIO ES EL DÍA MUNDIAL DE ESTA ENFERMEDAD

# Diagnóstico de cáncer renal aumentó alrededor de 60% en 20 años: claves para detección precoz

Los síntomas como dolor, sangrado en la orina o masas palpables aparecen cuando está avanzado. Los exámenes de rutina desde los 40 años son clave para su detección temprana y tratamiento con altas expectativas de vida.

más o menos 10 pacientes por cada 100 mil habitantes. En Latinoamérica son 5 pacientes por cada 100 mil habitantes, la mitad”, detalló el especialista.

Chile, por su parte, se encuentra en la mitad de estos datos, con 7.5 pacientes por cada 100 mil habitantes. Esta enfermedad no es contagiosa y se desarrolla en una relación aproximada de 2 a 1, por cada 2 hombres con un cáncer renal hay una mujer.

### Prevención y tratamiento

Los tratamientos son variados y dependen del grado de complejidad presente al momento de realizar el diagnóstico. Cuando el tumor es pequeño, se extirpa quirúrgicamente sin necesidad de intervenir el órgano completo.

“Cuando el tumor es más grande y compromete un porcentaje importante del riñón o está localizado en una posición que no permite una tumorectomía, el trata-

miento es la nefrectomía, que es sacar el riñón”, detalló el Dr. Arias.

Se puede vivir con un solo riñón, teniendo una vida saludable y normal. Cuando ambos fallan es necesaria la diálisis o el trasplante. El tratamiento del cáncer renal es parte de las patologías con Garantías Explícitas en Salud (GES) desde su diagnóstico.

En caso de que el pronóstico se produzca cuando el tumor es muy grande y el cáncer avanzado, este puede comprometer otros órganos como huesos, ganglios, pulmones y más. Aquí el tratamiento quirúrgico puede ser más grande y a ello se suma la terapia medicamentosa, como forma de alargar y mejorar la calidad de vida del paciente.

El especialista destacó la importancia de la revisión periódica una vez cumplidos los 40 años, que incluya una ecografía abdominal, para tener un diagnóstico precoz. Esto debido a la observación de la baja del promedio de edad de diagnóstico de cáncer renal, “porque antes esto era de pacientes mayores, o sea, un promedio de edad de 70 años. Ahora, nosotros vemos pacientes de 40 y 50 años con esta enfermedad y, ocasionalmente, hemos encontrado hasta pacientes de menos de 40 años con esta enfermedad”, cerró.

### OPINIONES

X @MediosUdeC  
contacto@diarioconcepcion.cl

## Ciencia & Sociedad

CASA DE ESTUDIOS NACIONAL QUE MÁS AVANZÓ EN DESARROLLO SUSTENTABLE

# Ranking QS 2027: UdeC consolida liderazgo regional, Sustentabilidad y Reputación Académica

Noticias UdeC  
contacto@diarioconcepcion.cl

En una nueva entrega del Ranking QS, la Universidad de Concepción se consolidó como la universidad nacional que más avanzó en el indicador de Sustentabilidad, alcanzando además el puesto 350 a nivel global entre las más de 8 mil 800 instituciones de educación superior evaluadas, lo que reafirma el compromiso de la UdeC con el desarrollo sustentable, un eje estratégico que a partir de este año recibirá un nuevo impulso a través de una estructura dedicada exclusivamente a coordinar y potenciar estas acciones en todos los campus; entre ellas, la nueva Dirección de Sustentabilidad.

Este indicador del Ranking mide el impacto social y medioambiental de las universidades en su rol como centros de educación e investigación, consolidándose como una herramienta clave para acompañar a las instituciones en su transición hacia un futuro más sustentable.

El Director de Desarrollo Estratégico de la Universidad de Concepción, Sebastián Astroza Tagle, detalló que el indicador de Sustentabilidad se incorporó a los resultados en 2023 y, desde entonces, la Universidad ha mantenido una posición relevante dentro del concierto nacional de instituciones de educación superior, avanzando de la tercera posición a la segunda durante los últimos dos años.

«El Ranking QS ha evolucionado para medir no solo la producción científica tradicional, sino el impacto real que las instituciones tienen en su entorno. En el caso de la Sustentabilidad, la evaluación se construye analizando el impacto ambiental, el impacto social y la gobernanza de la institución. Nuestro avance en este indicador refleja un trabajo riguroso en la recopilación y reporte de nuestros datos, lo que permite visibilizar a nivel internacional el compromiso histórico que la Universidad tiene con el desarrollo sostenible», señaló Sebastián Astroza.

Con respecto a los resultados obtenidos en el área, el Director de Sustentabilidad UdeC, Cristián Echeverría Leal, relevó que la crea-

**La Universidad de Concepción se mantiene entre las instituciones más destacadas de Chile y la principal de regiones, destacando por el reconocimiento global a sus académicas y académicos en un escenario internacional cada vez más competitivo.**

FOTO: AGENCIA GRADUAL



ción de la nueva institucionalidad permitirá gestionar y orientar nuevas acciones y medidas que permitan mantener y mejorar la posición de este indicador en las distintas mediciones nacionales e internacionales.

«Alcanzar esta posición en el ranking es un reflejo de que el compromiso de la UdeC con el cuidado del medioambiente y la responsabilidad social es genuino y medible. Sin embargo, sabemos que podemos ir más allá. Con la reciente creación de la Dirección de Sustentabilidad, a partir de ahora contaremos con una estructura dedicada exclusivamente a potenciar, coordinar y multiplicar las acciones en esta línea. Nuestro objetivo es que la sustentabilidad permee todas las áreas misionales de la Universidad de Concepción y

su cumplimiento sea un compromiso de toda su comunidad», dijo Cristián Echeverría.

### Avance en reputación académica

La medición internacional reveló también un ascenso de 10 posiciones de la UdeC en el ranking mundial en el indicador de Reputación Académica, logrando la posición 315 a nivel mundial. Este indicador es el pilar central del Ranking QS al concentrar el 30% de la evaluación total, convirtiéndose en el parámetro más relevante de la medición, el que se elabora a partir de validaciones externas, encuestando a expertos de todo el mundo para medir el prestigio real y el respeto internacional que genera una institución entre sus propios pares.

Por ello, el ascenso en 10 posicio-

nes de la UdeC refleja la calidad y excelencia de su cuerpo académico y su investigación de frontera real, consolidando a la institución no solo como un referente en la generación de nuevo conocimiento, sino también asegurando una formación de pre y postgrado guiada por académicas y académicos de rango mundial.

En la evaluación global, la Universidad de Concepción se mantiene dentro de las cinco mejores de educación del país, sobresaliendo de entre las 17 que fueron medidas en nuestro país. Dentro del ranking, la Universidad fue catalogada como una institución completa y compleja con alta intensidad en el área de investigación.

### OPINIONES

X @MediosUdeC  
contacto@diarioconcepcion.cl

## Economía & Negocios

“ Quienes se formalicen pagarán un impuesto reducido de solo 1,5% sobre sus ventas, muy por debajo del 19%, lo que representa un apoyo concreto a su actividad. ”

*Ronald Ruf, seremi de Hacienda de Biobío.*

FOTO: ISIDORO VALENZUELA M.



PARA FIN DE AÑO

# Feriantes y municipios de Biobío valoran extensión de plazo para formalizar actividades en el SII

La medida posterga la exigencia para la obtención de patentes municipales y busca facilitar la transición de los comerciantes a un régimen con un impuesto del 1,5%.

Edgardo Mora Cerda  
edgardo.mora@diarioconcepcion.cl

El Servicio de Impuestos Internos (SII) comunicó oficialmente que el plazo original del 30 de junio para que las municipalidades exijan el inicio de actividades a los comerciantes de ferias libres se postergó hasta el 31 de diciembre de este año.

Según consta en la plataforma del ente fiscal, la medida busca facilitar la incorporación de los trabajadores al Régimen de Tributación Especial, el cual les permite acogerse a un im-

puesto sustitutivo del 1,5% sobre el monto total de cada venta, en lugar del 19% habitual del IVA.

“Los contribuyentes incorporados a este régimen quedan liberados de presentar declaraciones de IVA y de llevar contabilidad. Asimismo, el impuesto es retenido, declarado y pagado directamente por los operadores de medios de pago autorizados por el SII”, dio a conocer el organismo.

Para ello, se debe cumplir con ciertos requisitos como: “contar

con permiso o patente otorgado por la municipalidad en la que realicen la actividad. Esto será informado por la municipalidad al SII; y que hayan iniciado actividades ante el Servicio de Impuestos Internos, exclusivamente con el giro de ferias libres y otras actividades complementarias (servicios)”.

La presidenta del Sindicato de la Feria Libre de Lota y de la Asociación Gremial de la Región del Biobío, Paola Huenchumán, recibió de buena manera el anuncio, manifestando que

“estamos muy contenidos por el aplazamiento en la exigencia contenida en la ley, ya que había muchos feriantes afligidos y angustiados. Fuimos escuchados y tuvimos un gran apoyo de diferentes senadores y diputados, como del seremi de Economía de la región, Cristian Cifuentes, y el delegado presidencial, Julio Anatuvia”, aseveró.

Del mismo modo, Huenchumán adelantó que están a la espera de una mesa de trabajo a nivel nacional con el Ejecutivo para analizar la solicitud de



eximir de las nuevas exigencias a los adultos mayores y personas con discapacidad. “Los primeros corresponden a muchos jubilados cuyas pensiones no les alcanzan para sobrevivir el mes y vienen a vender a las ferias”, complementó.

Respecto a si hubo comerciantes que alcanzaron a inscribirse, la dirigenta dio cuenta de que un porcentaje ya realizó el trámite, “pero se trata de personas que habrían recibido presiones, tanto por parte de municipios como del SII, para cumplir con el plazo previo del 30 de junio”.

Finalmente, recordó que las ferias rotativas son un sector con más de 100 años de tradición. “Hubo un pacto fiscal que el Gobierno anterior no respetó, el cual consistía en que no se aplicarían cambios dado que las ferias representan un acceso a los alimentos más económico que los supermercados”, concluyó.

En concreto, la extensión permitirá a los municipios otorgar o renovar permisos y patentes para ferias libres sin necesidad de exigir la acreditación del

inicio de actividades hasta fines de año, favoreciendo así la regularización gradual de los comerciantes.

“Nuestro objetivo es facilitar el proceso para todos los actores involucrados, permitiendo que quienes aún no han realizado su inicio de actividades puedan acceder a su patente municipal, que es parte de los requisitos para incorporarse al Régimen de Tributación Especial para feriantes que estableció la ley. Con esta medida también estamos recogiendo las inquietudes planteadas por asociaciones de feriantes y municipalidades en las instancias de coordinación y trabajo desarrolladas con el Servicio”, explicó el director del SII, Jorge Trujillo.

#### Municipios

Por su parte, Ricardo Fuentes, presidente de la Asociación de Municipalidades de la Región del Biobío (AMRBB) y alcalde de Hualqui, valoró la decisión del SII, sincerando que “existían diversas dificultades para cumplir con los plazos originalmente establecidos, tanto por parte de los contribuyentes

como de los propios municipios, especialmente en materia de información, acompañamiento y adaptación a los nuevos procedimientos”.

El presidente de la AMRBB relevó, además, el rol social y económico fundamental que cumplen estas ferias. “Cualquier formalización de la actividad debe considerar la realidad de las familias que dependen de ella. Este nuevo plazo entrega una oportunidad para avanzar en una implementación adecuada, sin afectar el desarrollo de sus actividades y resguardando tanto los objetivos de formalización como las condiciones de quienes trabajan día a día en las ferias de nuestra región”, acotó.

#### Gobierno

El seremi de Hacienda, Ronald Ruf —ministerio del cual depende el SII—, señaló que se decidió extender la fecha límite para resguardar la obtención o renovación de patentes. “Esta medida busca facilitar la formalización, permitiendo que más emprendedores de ferias libres se incorporen al sistema.

Además, quienes se formalicen pagarán un impuesto reducido de solo 1,5% sobre sus ventas, muy por debajo del 19%, lo que representa un apoyo concreto a su actividad”, afirmó.

Para Ruf, otra ventaja de la formalización es que resulta imprescindible para hacer crecer el negocio. “Podrán postular a créditos, subsidios estatales y otras ayudas económicas, junto con acceder a programas de fomento y crecimiento de organismos como Corfo y Sercotec, así como a formación y certificación a través de Sence y Chile-Valora”, destacó.

Iniciando el año legislativo y en línea con lo anterior, sumó que estas herramientas que otorga el Estado son claves para el desarrollo de la actividad y el bienestar familiar. “Finalmente, y tan importante como lo anterior, es que tendrán acceso a establecer relaciones comerciales de compra y venta con quienes ya están formalizados y empresas de todos los tamaños. Es un salto al futuro”, enfatizó.

#### OPINIONES

X @MediosUdeC  
contacto@diarioconcepcion.cl

# Economía & Negocios

Diario Concepción  
contacto@diarioconcepcion.cl

EN EL SENADO

## Comisión de Trabajo de la Cámara Alta abre debate sobre el empleo público

La instancia respondió a la necesidad de actualizar un estatuto administrativo que no ha tenido cambios sustantivos desde 1989.

La Comisión de Trabajo y Previsión Social del Senado organizó el seminario "Empleo Público", definido por sus integrantes como un "puntapié inicial" y el "momento indicado" para abordar una discusión postergada por décadas.

Ante la urgencia de actualizar un estatuto administrativo que no ha tenido modificaciones sustanciales desde 1989, la comisión propició un espacio de diálogo transversal para enfrentar los "pecados de arrastre" del sistema actual.

Los senadores Luciano Cruz-Coke y Arturo Squella subrayaron que esta instancia busca transparentar las excepcionalidades y explorar oportunidades para dotar al Estado de mejores capacidades, con el fin de entregar prestaciones de calidad a la ciudadanía.

Con todo, el senador Cruz-Coke declaró que la idea es avanzar hacia un sistema de empleo público que combine adecuadamente profesionalización, estabilidad, eficiencia y buen servicio hacia los ciudadanos. "Necesitamos un debate profundo, no podemos llegar tarde", enfatizó.

Los expositores coincidieron en que el modelo actual representa "el peor de dos mundos": posee una

entrada laxa y flexible, pero una salida extremadamente rígida que dificulta la desvinculación por mal desempeño.

Durante la jornada se expuso que el 58% de la dotación se encuentra bajo la modalidad de "contrata", lo que genera una alta precariedad laboral e incertidumbre regulatoria.

Expertos de centros de estudio como Pivotes y Espacio Público advirtieron que la confianza ciudadana en los funcionarios públicos chilenos es una de las más bajas de la OCDE, y que la actual confusión entre "gobierno" y "administración" ha convertido los cargos públicos en eventuales "botines políticos".

Asimismo, se transparentó que en la actualidad no existe una real ca-

rrera funcionaria y que se registran problemas con las propias evaluaciones de desempeño. Debido a esto, se instó a limitar los cargos de confianza, avanzar hacia un nuevo estatuto público, establecer concursos públicos obligatorios, asegurar un modelo de transición para que opere desde nuevos contratos y fijar un régimen especial aplicable a los funcionarios de gobierno, entre otras medidas.

En el segundo bloque, el enfoque se centró en los puntos de encuentro para una futura reforma. En esta etapa participaron el ministro del Trabajo y Previsión Social, Tomás Rau; el presidente de la ANEF, José Pérez; y el director del Servicio Civil, Pedro Lea-Plaza.

En el panel se afirmó que modernizar el empleo público "no es un ataque a los trabajadores, sino una vía para otorgar valor público y profesionalizar la gestión".

**OPINIONES**

X @MediosUdeC  
contacto@diarioconcepcion.cl



FOTO: SENADO

El Ministerio de Hacienda informó que el precio del diésel registrará una baja de \$117,5 por litro este jueves, en el marco del Mecanismo de Estabilización de Precios de los Combustibles (MEPCO).

Las bencinas de 93 y 97 octanos disminuirán \$95 y \$106,7 por litro, respectivamente, mientras que el GLP tendrá una rebaja de \$47,6 por litro.

La reducción anunciada implica el traspaso de las bajas observadas en los precios de paridad de importación que enfrenta ENAP.

El subsecretario de Hacienda, Juan Pablo Rodríguez, señaló que "esto confirma que el MEPCO continúa funcionando para amortiguar los impactos externos y cuidar el bolsillo de las familias, resguardando al mismo tiempo el cuidado de las arcas fiscales".

Agregó que "si la paz en Medio Oriente se consolida, el precio de las bencinas podría seguir bajando, y como gobierno usaremos todas las herramientas que la ley nos permite para que ese alivio llegue lo antes posible a las familias".

## Precio del litro de diésel bajará más de \$115 este jueves

FOTO: ARCHIVO / DIARIO CONCEPCIÓN

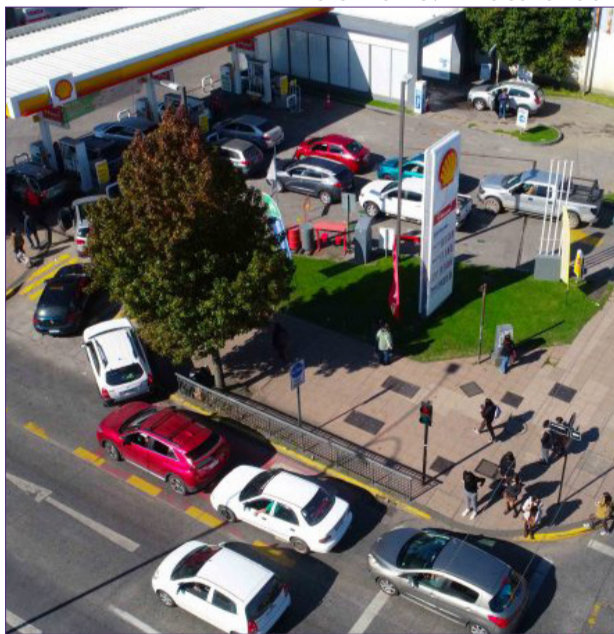

El MEPCO es el instrumento que estabiliza las fluctuaciones en los precios de los combustibles en Chile, con el objetivo de suavizar el impacto de las variaciones de precios del mercado internacional en los precios internos.





**Radio UdeC**  
95.1

WWW.RADIOUEDEC.CL



**TU FIN DE SEMANA TIENE UNA BANDA SONORA IMPERDIBLE EN RADIO UDEC**

**VIERNES 19:00 HRS**  
**CONCIERTO SINFÓNICO**

Te invitamos a sintonizar nuestra transmisión del Concierto Sinfónico 5 de la Temporada 2026 Corcudec, en directo desde el Teatro UdeC.

**SÁBADO 19:00 HRS**  
**DE PELÍCULA**

Porque las películas no serían lo mismo sin su banda sonora, este sábado comentamos "Michael" (2026), biopic del cantante Michael Jackson.

**DOMINGO 21:00 HRS**  
**HORIZONTE CÓSMICO**

Un viaje a la frontera de la ciencia ficción, para terminar la semana al límite del universo.

## Cultura & Espectáculos

Señalar que previo a los dos conciertos sinfónicos de este fin de semana, Toro y Octaviano se reconstruyeron el miércoles en la presentación “Simplemente Brahms”.

Las entradas para “El Burgués Gentilhombre” se pueden adquirir en el sistema Ticketplus o directamente en la boletería del Teatro UdeC.

Martín González / Mauricio Maldonado  
contacto@diarioconcepcion.cl

MAÑANA Y EL SÁBADO EN EL TEATRO UDEC

# Dupla de alto nivel: Director de Orquesta UdeC y pianista brasileño se unen en el programa “El Burgués Gentilhombre”

**El maestro Luis Toro Araya, será el anfitrión del Concierto Sinfónico N.º 5”, que tendrá como invitado estelar a Richard Octaviano Kogima, y cuyo repertorio contempla obras de Strauss y Brahms. Entradas a través del sistema Ticketplus.**

“El Burgués Gentilhombre” es el nombre del programa que este 19 y 20 de junio -19.00 y 18.00 horas, respectivamente- desplegará la Sinfónica UdeC en el marco del Concierto N.º 5 de la presente temporada. La presentación, que será dirigida por el maestro Luis Toro Araya -batuta titular de la orquesta penquista- y que tendrá como invitado especial al pianista brasileño Richard Octaviano Kogima, contempla un repertorio cuya atmósfera busca evocar la distinción del Barroco Francés y la profundidad del Romanticismo Alemán, a través de la presentación del Concierto para piano N.º 2 de Johannes Brahms y la suite orquestal El Burgués Gentilhombre de Richard Strauss, piezas esenciales del repertorio clásico europeo.

“La idea que tenía para esta temporada era expandir el repertorio de la orquesta. La temporada 2025 fue romántica, con un repertorio conocido, que era la idea también, para poder conocer a la orquesta, pero lo importante de este programa era poder colaborar con Richard -Octaviano-, que es un pianista fantástico, y curiosamente, cuando empezamos a pensar el repertorio, los dos pensamos inmediatamente en el Concierto para piano N.º 2 que es una pieza que él siempre había querido dirigir”, explicó Toro.

A lo que el también violinista sumó que “en el caso de El Burgués Gentilhombre, se incluyó porque es una obra de Strauss que se toca muy poco, de hecho no se había hecho en Chile y es una pieza atípica para Strauss, porque normalmente ocupa obras bastante grandes en los poemas sinfónicos, pero tiene todas las características de este compositor, además la melodía es muy linda y descriptiva”.

El director también se refirió en

detalle sobre la participación del músico brasileño en el concierto, quien había debutado junto a la agrupación clásica local en junio pasado. “Estaba planeado así, de que él viniera primero como solista, y después que estuviera conmigo.

Obviamente, la idea es qué cuando se traen invitados desde fuera, es que puedan compartir más tiempo con la orquesta, y Richard -Octaviano- tiene la cualidad de que, además de tocar, dirige, entonces para la orquesta fue muy interesante trabajar

con él, ya que lo conozco hace muchos años. El concierto fue un éxito, ellos se sintieron muy cómodos con él. Y bueno, la idea era hacer este concierto juntos, ya que nunca habíamos tocado en dúo, así que esta va a ser la primera vez”, destacó.

### Reencuentro profesional

Destacar que previo a estos conciertos sinfónicos, el maestro Toro junto a Octaviano, se presentaron el miércoles en la presentación D’Cámara “Simplemente Brahms”, el cual estuvo dedicado al compositor austriaco.

Específicamente, la presentación incluyó el Scherzo en Do menor, una obra temprana de gran energía y virtuosismo, además de las Sonatas para violín y piano N.º 2 en La mayor y N.º 1 en Sol mayor, consideradas entre las composiciones más representativas del repertorio camerístico para esta formación. Señalar que este concierto, igualmente, no sólo fue la primera vez que Toro se presentó como violinista en Concepción, sino también porque marcó el reencuentro artístico de dos colegas y amigos que han compartido una importante etapa de formación y desarrollo profesional en el extranjero.

Las entradas para “El Burgués Gentilhombre” -cualquiera de sus dos presentaciones- se encuentran disponibles a través del sistema Ticketplus o directamente en la boletería del Teatro UdeC (O’Higgins 650).

### OPINIONES

X@MediosUdeC  
contacto@diarioconcepcion.cl



## Innovadora producción familiar “Pájara” llega este sábado a San Pedro de la Paz

Una reflexión sobre la migración, la naturaleza y la búsqueda de pertenencia es la propuesta que trae “Pájara”, la más reciente creación del reconocido dramaturgo chileno Guillermo Calderón, que se presentará este sábado a las 16:00 horas en la Corporación Cultural San Pedro de la Paz (Los Fresnos 1640).

La obra, una producción original de Teatro Biobío, invita al público a acompañar la historia de Anna, una viajera y científica neo-naturalista que parece comprender mejor a las



aves que a las personas. A través de una conferencia sobre sus investigaciones y viajes, el personaje va revelando una profunda conexión con los procesos migratorios de las aves, hasta difuminar los límites entre lo humano y lo animal.

Con una duración de 60 minutos y recomendada para mayores de 8 años, “Pájara” aborda de manera sensible y poética el impulso natural de migrar en busca de un bienestar mayor, instalando preguntas sobre el desplazamiento,

la identidad y el sentido de pertenencia.

“Pájara” cuenta con dramaturgia de Guillermo Calderón y dirección escénica de Fernanda Videla. El elenco está integrado por Patricia Cabrera en el rol de Anna y Martina Mendoza como Mica. El diseño escénico fue desarrollado por TBB Lab, mientras que el diseño sonoro está a cargo de Oscar Oviedo. Las entradas se encuentran disponibles a través del sistema Ecompass y tienen un valor único de \$6.000 pesos.

## Deportes



### “Tiburón” Ramos y una nueva final minera

Lota Schwager ganó en Linares, ya no es último del Grupo Sur de Segunda División y el domingo (16 horas) recibirán a Santiago Morning. El técnico Renato Ramos comentó que “nos quedamos con la satisfacción de volver al triunfo. Lo necesitábamos

bastante, pero me quedo con el funcionamiento colectivo y la organización de juego que mostramos ante Rengo y luego en Linares. Contra Morning será una linda final y de local esperamos que nuestro público esté alentando y dando fuerza”.

NOTABLE ORO EN SANTIAGO

# Paleta angelina ya se tituló dos veces bicampeón sudamericano

**Felipe Olivares lo hizo de nuevo, tal como el 2015-2016, y fue parte del Chile que se coronó monarca del tenis de mesa por equipos. Así vivió el 3-2 a Argentina y la final frente a Brasil.**

Paulo Inostroza  
paulo.inostroza@diarioconcepcion.cl

“Es increíble. Fuimos bicampeones, igual que el 2015-2016, y estuve en esos cuatro títulos”, repasa Felipe Olivares, con evidente alegría, mezclada con mucho orgullo. Chile se coronó campeón sudamericano por equipos, repitiendo el oro del año anterior, tras ganar 3-0 la final a Brasil.

El angelino comentó que “el año pasado fue con fase de grupos, pero ahora tuvimos que ganarle 3-1 a Paraguay, 3-2 a Argentina y 3-0 a Brasil, todos con eliminación directa y partidos muy cerrados”.

Y no siempre les toca entrar a todos los jugadores. “Íbamos variando. Contra Paraguay no jugó Nico Burgos y yo quedé fuera con Brasil. Somos todos de muy buen nivel. El último nacional lo gané yo, pero hay estilos de juegos que acomodan más a uno que a otro y el entrenador decidió bien. Esos detalles son claves. Cuando era Sub 15 uno se molestaba si no le tocaba, pero ya no. El que está afuera apoya, todos jugaron muy

bien y creemos en el otro”.

Del equipo, detalló que “yo llevo más de 20 años jugando, Gustavo Gómez (Talca) también estuvo en lo del 2015-2016 y es mi compañero de pieza. Eusebio Vos (Santiago) tuvo su primer Sudamericano adulto el año pasado, donde estaba Alfonso Olave (Temuco), y ahora en vez de él estuvo Nicolás Burgos (Santiago), que es fuerte. Con Gustavo tenemos más de 30 años, los otros son más chicos y el grupo es muy bueno”.

Y esta mañana no tuvo descanso. Olivares relata que “me tocó el doble varón, donde perdimos en cuartos con los número uno de Argentina, los favoritos. íbamos 2-0 abajo, lo empatamos, luego 5-2 abajo, pasamos arriba 7-5 y después fue palo a palo y perdimos 11-9. Después fui en el individual y hace mucho no jugaba internacional. Me tocó contra el primero de Brasil, fui 2-0 arriba, me empató y me ganó 11-8 el quinto set”.

Tiene muchas batallas en el cuerpo y advirtió que “en esta etapa también estoy de entrenador,



FOTO: INSTAGRAM FELIPEOLIVARESJARA

tenemos nuestros alumnos en Los Ángeles, estoy en otras facetas bonitas. Estoy picado porque estuve a nada de ganarle a uno de los fuertes, pero igual lo estoy disfrutando mucho”. Al respecto, agregó que “no sentí mucha diferencia de juego ni de mente. A veces quizás el cuerpo me llegaba un pelito después que la mente... Puede ser la edad. Juego desde los 11 años, pero no significa que pierda, lo disfruto y no pasa nada. Soy súper picado y

competitivo”.

¿Y qué viene en lo próximo? Ahora descansaré unos días, porque ya vienen los dolorcitos de cadera, de brazo... Pero después estaré full físico para los Odesur de septiembre. Ahí gané el selectivo contra Eusebio Vos. Me llevé los dos partidos 3-2 y 3-2. Todo muy apretado”.

#### OPINIONES

X@MediosUdeC  
contacto@diarioconcepcion.cl

## Segunda pelea de “Porfiada” Ortega será frente a su gente

Después de marcar un hito con su primer combate y triunfo en el boxeo profesional, Marilyn Ortega ya agendó su segunda batalla sobre el cuadrilátero y será en Concepción. El sábado 18 de julio, la “Porfiada” hará frente a la santiaguina Belén “La Odisea” Quiroz, en Rengo 851 (Maavis Fighters Ground), devolviendo la

magia de las veladas pugilísticas al centro penquista.

Quiroz es otra chilena que lleva el estandarte del boxeo profesional, donde ingresó el 2025, año en que logró un par de triunfos, destacando el de junio sobre la peruana Rojana Paisig, en la categoría Súper Gallo. Tiene un amplio recorrido previo en el boxeo



FOTO: CEDIDA MARILYN ORTEGA

amateur y también es conocida por dedicarse al emprendimiento en el mundo del vino.

La “Porfiada”, por su parte, lleva 9 años en el boxeo, entrenó en sus inicios con Daniela Asenjo y en abril debutó en el mítico Club México, contra la peruana Mariela Cama. La venció sin contratiempos, en K.O. técnico, luego que el árbitro debiera parar la pelea al minuto y 8 segundos del tercer round.

Ahora será en casa, con los suyos... Y los que quieran sumarse a este carro que promete más victorias.

# Servicios



Santoral: Romualdo

**EL TIEMPO**

**HOY**  **8/12**





**SÁBADO**  **8/12**    **DOMINGO**  **7/11**    **LUNES**  **5/11**

**SANTIAGO**  **6/17**  
**RANCAGUA**  **4/16**  
**TALCA**  **4/15**

**LOS ÁNGELES**  **5/11**  
**CHILLÁN**  **4/13**

**TEMUCO**  **3/13**  
**VALDIVIA**  **3/12**  
**PTO. MONTT**  **5/11**

**RADIACIÓN UV**

RIESGO	TIME*	ÍNDICE
 extremo	10	11 o más
 muy alto	25	8 a 10
 alto	30	6 a 7
 moderado	45	3 a 5
 bajo	60 o más	0 a 2

\*Tiempo Máximo recomendado de exposición (minutos).

## NUESTRA REGIÓN



**CIUDAD DE TIRÚA**  
 FOTO: MUNICIPALIDAD DE TIRÚA

## TELÉFONOS

<b>Ambulancias:</b>	131	<b>Inf. Toxicológica:</b>	2- 635 3800
<b>Bomberos:</b>	132	<b>V. Intrafamiliar:</b>	800 220040
<b>Carabineros:</b>	133	<b>Delitos Sexuales:</b>	565 74 25
<b>Investigaciones:</b>	134	<b>Defensa Civil:</b>	697 16 70
<b>Fono Drogas:</b>	135	<b>Fono VTR:</b>	600 800 9000
<b>Inf. Carabineros:</b>	139	<b>Fono Essbí:</b>	600 33 11000
<b>Fono Familia:</b>	149	<b>Fono CGE:</b>	800 800 767

## FARMACIAS DE TURNO

<b>CONCEPCIÓN</b> Dr. Simi • Rengo 468 <b>(Atención durante las 24 horas)</b> Ahumada Cruz Verde • Av. Juan Bosco 501 • Av. Roosevelt 1694
<b>SAN PEDRO (Atención durante las 24 horas)</b> Ahumada • Michimalonco 1120 (Atención durante las 24 horas)
<b>CHIGUAYANTE</b> Redfarma • Manuel Rodríguez 1500
<b>TALCAHUANO (Atención durante las 24 horas)</b> Cruz Verde • Av. Colón 300

**NUESTRA CIUDAD** Diario Concepción

**¡ENVÍANOS TU FOTO!**

Mándanos un registro de algún punto de la Región del BíoBío que quieras mostrar y aparece en la nueva sección Nuestra Ciudad de Diario Concepción

Formato horizontal contacto@diarioconcepcion.cl