

HISTORIAS Y TESTIMONIOS

Huachipato: la reconversión profesional y esperanzas de sus extrabajadores ante el regreso de la usina

El acero volverá a producirse desde la Región del Biobío.

Administrativos, conductores de aplicación, entre otras ocupaciones, registran quie-

nes durante décadas fabricaron el acero en la Siderúrgica Huachipato.

Son relatos de reconversión y vocación industrial de personas que con sus funciones

dieron vida y desarrollo a todo el país.

ECONOMÍA&NEGOCIOS PÁGS.12-13

FOTO: CAROLINA ECHAGÜE M.



Centro Eula-Chile: décadas de hitos impulsan un nuevo ciclo para aportar al ambiente y sociedad

CIENCIA&SOCIEDAD PÁGS.10-11

FOTO: FUNDACIÓN TREGUA

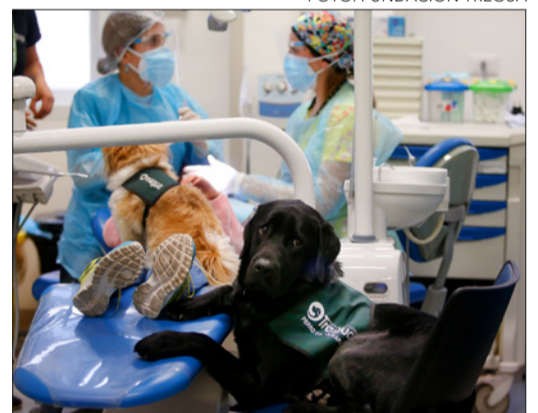

Tras mordida a joven de escuela especial: advierten que perros de terapia requieren evaluación constante

CIUDAD PÁGS.6-7

FOTO: CAROLINA ECHAGÜE M.

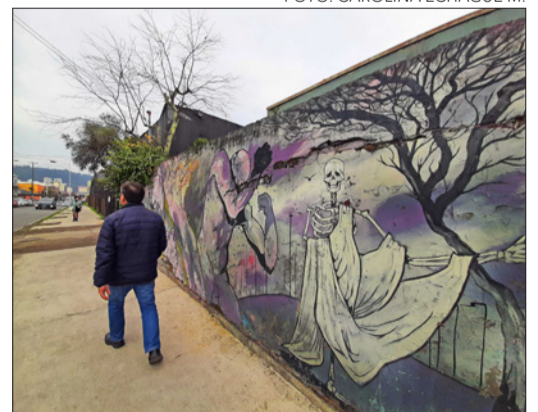

Los colores de calle Caupolicán

CIUDAD PÁG.8

Verba volant scripta manent



#FUETENCENCIA

El "round" entre el volante Nelson Sepúlveda y Fernando "Nano" Díaz en pleno partido de Deportes Concepción marcó gran parte de la pauta futbolística de este sábado. Por lo mismo, hinchas del "León de Collao" comentaron la situación en redes sociales.

JM

@MunozJoel13996

Ojalá diaz lo corte por malo

Rover

@robertozcudo

Según Nano Díaz, no va más...un gusto caro se dió el jugador.

elh_vitoco

@elh_zorroloa

Sepúlveda se cansó de dar malos pases y quedar mal en las marcas. Pero gastar una ventana de cambios al minuto 42 es de un mal dt

David

@David01779813

Este entrenador es así!

#FútbolChelero

@Gardypato

Pero Nano, como vas a sacar a un jugador a los 41 minutos, por último espera que termine el primer tiempo.

claudio Oscar

@tvngonzalez

El nano dia tambien le hecho la bronca aqui se contestaron los 2

Miguel

@LeugimBeiruBear

Nano Diaz tiene dramas en todos lados. No me extraña. Y acá lleva un par de días.

kanu

@Basrenfa

de verdad no entiendo como no pudo esperar a que terminara el primer tiempo

ENFOQUE

Cuando conservar también significa proteger a quienes viven del mar

César Astete
Director de las campañas de pesca de Oceana



Durante años, la discusión sobre áreas marinas protegidas estuvo marcada por una premisa equivocada: que conservar significaba excluir. En esa lógica, la protección de la biodiversidad parecía incompatible con actividades productivas como la pesca artesanal. Sin embargo, las Áreas de Conservación de Múltiples Usos (ACMU) están demostrando que existe otro camino.

La innovación más relevante de algunas ACMU creadas en Chile es que han comenzado a reconocer

a la pesca artesanal no como una amenaza, sino como un objeto de protección.

Tradicionalmente, los objetos de protección son especies, ecosistemas o hábitats que requieren cuidado especial. Cuando una ACMU incorpora a la pesca artesanal dentro de estos objetivos, está reconociendo que dicha actividad posee un valor ecológico, social, económico y cultural que también debe ser resguardado.

Dos ejemplos recientes ilustran esta evolución: en el Área de Con-

servación de Múltiples Usos Mar de Pisagua, creada en 2024 en la región de Tarapacá, la normativa establece explícitamente como objetos de protección los bosques de macroalgas, diversas especies marinas, los sitios de reproducción de aves y la "pesca artesanal tradicional", actividad incorporada al mismo nivel que los principales componentes ecológicos que justifican la protección del área.

Algo similar ocurre en el Área de Conservación de Múltiples Usos Archipiélago de Humboldt. Entre sus objetos de protección se encuentran las especies asociadas a la Corriente de Humboldt, los ecosistemas insulares, las surgencias marinas que sustentan una de las zonas más productivas del planeta y, expresamente, "las actividades sustentables de la pesca artesanal".

La conservación moderna ya no consiste únicamente en delimitar espacios en un mapa y restringir actividades humanas. Consiste en gestionar y colaborar en territorios complejos donde la biodiversidad y

las comunidades locales están estrechamente conectadas. Allí donde la pesca artesanal se desarrolla de manera sustentable, puede transformarse en una aliada de la conservación, aportando conocimiento local, vigilancia territorial y una utilización responsable de los recursos marinos.

Esta visión resulta especialmente relevante para Chile. En un contexto de cambio climático, pérdida de biodiversidad y creciente presión sobre los ecosistemas costeros, necesitamos políticas públicas capaces de generar alianzas y no conflictos.

Hoy existe una oportunidad en la península de Hualpén, donde la pesca artesanal de la zona ha conocido las experiencias de Pisagua y el Archipiélago de Humboldt y se ha sumado a los esfuerzos para impulsar la protección y fortalecer la pesca artesanal del área.

La pesca artesanal no existe sin ecosistemas saludables, pero tampoco existe conservación duradera cuando se ignora a las personas que dependen de esos ecosistemas.

Retazos Históricos de Biobío | La Pileta de la Plaza de la Independencia: Símbolo Histórico de Concepción



En el corazón de la ciudad de Concepción se encuentra uno de sus monumentos más representativos y queridos por los penquistas: la pileta de la Plaza de la Independencia. Más que un simple elemento ornamental, esta fuente constituye un símbolo de la historia urbana, cultural y patrimonial de la capital regional del Biobío, siendo testigo de importantes acontecimientos que han marcado la vida de la ciudad durante más de ciento setenta años.

La pileta fue instalada en 1856 como parte de un proyecto de modernización y embellecimiento de la Plaza de la Independencia. En aquella época, las autoridades buscaban transformar el principal espacio público de Concepción en un lugar acorde con las tendencias urbanísticas europeas del siglo XIX. La estructura fue fundada en Liverpool, Inglaterra, bajo la dirección del artista belga Augusto Bleuze, mientras que el estante que la rodea fue elaborado en

piedra tallada, convirtiéndose en una obra de notable calidad artística para su tiempo.

Uno de los aspectos más llamativos de la fuente es la figura que corona su parte superior: la diosa romana Ceres, divinidad de la agricultura y la fertilidad. La presencia de esta figura no fue casual, ya que durante el siglo XIX la actividad agrícola constituía una de las principales fuentes de riqueza de la región. De esta manera, la escultura representaba la prosperidad y la esperanza de desarrollo para una provincia que buscaba consolidar su crecimiento económico y social.

La pileta también es conocida por una curiosidad que ha despertado el interés de historiadores y ciudadanos. En algunos de sus relieves aparece una representación del escudo nacional de Chile cuya figura del huemul difiere de la imagen actualmente reconocida. Durante años se sostuvo que los artesanos ingleses habrían cometido un error al interpretar el

diseño original; sin embargo, investigaciones posteriores han demostrado que las representaciones oficiales del escudo chileno no estaban completamente uniformadas en aquella época, por lo que la supuesta equivocación forma parte de la evolución histórica de los símbolos patrios.

A lo largo de su existencia, la pileta ha acompañado los momentos más significativos de la vida penquista. Ha sido escenario de celebraciones cívicas, actos patrióticos, encuentros ciudadanos y manifestaciones sociales. Su ubicación en la Plaza de la Independencia adquiere un valor especial, pues este lugar está asociado a la proclamación solemne de la Independencia de Chile realizada por Bernardo O'Higgins el 1 de enero de 1818. De esta manera, la fuente se integra a un espacio cargado de memoria histórica y significado nacional.

La fortaleza de este monumento también ha sido puesta a prueba por los numerosos terremotos que han

afectado a Concepción. Especialmente después del terremoto de 2010, la estructura sufrió daños que hicieron necesaria una cuidadosa restauración. Gracias a estos trabajos de conservación, la pileta pudo recuperar su esplendor original y continuar siendo uno de los principales referentes visuales y patrimoniales de la ciudad.

En conclusión, la pileta de la Plaza de la Independencia representa mucho más que una obra decorativa. Es un testimonio de la evolución urbana de Concepción, una expresión del arte público del siglo XIX y un símbolo de la identidad penquista. Su permanencia a través del tiempo demuestra la importancia de preservar aquellos monumentos que conectan a las comunidades con su historia, permitiendo que las nuevas generaciones comprendan y valoren el legado cultural de su ciudad.

Alejandro Mihovilovich Gratz
Investigador Histórico

Diario Concepción

Fundado el 20 de mayo de 2008 en la provincia de Concepción

Director: Vladimir Araya

Editor General: Jorge Enríquez Carrera

Representante Legal: Carolina Rosales Durán

Dirección: Cochrane 1102, Concepción

Teléfonos: (41) 23 96 800

Correo: contacto@diarioconcepcion.cl

Web: www.diarioconcepcion.cl

X: @MediosUdeC

Las palabras vuelan, lo escrito permanece

EDITORIAL

La concreción de venta de Huachipato a una nueva firma ha marcado, totalmente, la pauta regional de esta semana. Todo fue sumamente rápido. Primero se supo sobre el interés y estado de negociación entre el grupo CAP con AZA y en cosa de horas las rúbricas estaban sobre el papel sellando el acuerdo de transacción de la histórica usina del Biobío.

Las reacciones han venido de todas partes: desde las mismas empresas comprometidas, Gobierno, Gobierno Regional, congresistas, alcaldes, mundo empresarial, sindicatos, extrabajadores de Huachipato y los vecinos de aquellos barrios de Talcahuano que crecieron forjados a la acerería.

Diario Concepción tuvo acceso a detalles y entretelones de la negociación. Fuentes cercanas a la operación financiera entre los dos capitales nacionales señalaron a este medio que, a poco del cese de operaciones en la usina local, la empresa de acero verde había visto interés en la infraestructura ubicada en Talcahuano.

Aquello también estuvo marcado por visitas de representantes de Aceros AZA en medio del inicio de las negociaciones.

El objetivo de AZA era expandirse. Fuentes de la propia firma afirman que el modelo de negocio del acero verde es eficiente y aquello ha traído, por varios años, balances

Infraestructura acerera



A la vista, por ahora, están las condiciones para volver a poner en marcha a este símbolo regional. Un estandarte no solo industrial sino que también de la cultura de nuestra zona. No es menor que quienes se vincularon por siete décadas con la usina se reconocen y conocen como "Huachipatinos". Una especie de gentilicio con efectos tanto territoriales como de oficio.

positivos. En esa línea, para la empresa no era opción desarrollar una acería desde cero, ya que el proceso podía tomar más de 10 años, y es ahí cuando pusieron sus ojos en la planta de Talcahuano, identificando en la usina "capacidades instaladas que se podían aprovechar", señalaron a Diario Concepción.

Para la empresa era clave recuperar el potencial siderúrgico instalado en Huachipato y que se encontraba en desuso desde 2024. En ese marco, también se suma el consolidar la firma como la siderúrgica más importante del país y desarrollar un área que, por muchos, se considera como estratégica.

A la vista, por ahora, están las condiciones para volver a poner en marcha a este símbolo regional. Un estandarte no solo industrial sino que también de la cultura de nuestra zona. No es menor que quienes se vincularon por siete décadas con la usina se reconocen y conocen como "Huachipatinos". Una especie de gentilicio con efectos tanto territoriales como de oficio.

La infraestructura que llamó la atención del comprador también da luces de lo sólido que ha sido el cordón industrial local, en su forma, logística y capacidad.

CARTAS

Día Mundial de los Océanos

Señor Director:
Cada 8 de junio se conmemora el Día Mundial de los Océanos, fecha que invita a reflexionar acerca de la profunda conexión que existe entre nuestras vidas y el océano. Este año, la Organización de las Naciones Unidas (ONU) conmemora bajo el lema "Reimaginar: más allá del mundo que conocemos, una nueva relación con nuestro océano", un llamado que desafía a mirar el mar desde una perspectiva diferente, no solo como una fuente de recursos, sino que como un sistema vivo, complejo y ampliamente desconocido.

Aunque cubren más del 70% de la superficie terrestre, gran parte de sus profundidades permanece inexplorada. Aún desconocemos numerosas especies, ecosistemas y procesos fundamentales para comprender el funcionamiento de la Tierra y enfrentar desafíos globales como el cambio climático y la pérdida de la biodiversidad. Chile tiene una enorme responsabilidad frente a este escenario. Con más de 4.300 kilómetros de costa, nuestro país alberga algunos de los ecosistemas marinos más extraordinarios del mundo. La corriente de Humboldt, los bosques de microalgas y los fiordos australes sustentan una enorme biodiversidad y constituyen un patrimonio natural único. Durante los últimos años, in-

vestigaciones desarrolladas en la Fosa de Atacama y en las cordilleras submarinas de Nazca y Salas y Gómez han permitido identificar nuevas especies y ecosistemas de aguas profundas, demostrando que aún queda mucho por descubrir.

Lamentablemente, este patrimonio enfrenta crecientes amenazas derivadas del cambio climático, la contaminación por plásticos, la degradación de hábitats y la sobreexplotación de recursos. Por lo anterior, reimaginar nuestra relación con el océano implica asumir que su conservación no solo es responsabilidad de gobiernos o científicos, sino que también de una ciudadanía informada, responsable y comprometida

Claudia Rojo, Coordinadora del Instituto de Ciencias Naturales UDLA

IA y abogados

Señor Director:
Durante años, la industria legal ha sido vista como una de las más tradicionales y resistentes al cambio. Sin embargo, la irrupción de la inteligencia artificial generativa está acelerando una transformación que ya comenzó y que difícilmente tendrá vuelta atrás.

Hoy, la conversación ya no pasa por preguntarse si la IA llegará al mundo legal, sino por entender cómo las firmas y áreas legales pueden incor-

porarla de manera estratégica para aumentar productividad, eficiencia y capacidad de respuesta en un entorno cada vez más exigente.

En ese contexto, la inteligencia artificial no viene a reemplazar abogados. Lo que sí está haciendo es modificar profundamente la manera en que trabajan.

Actualmente, tareas que antes podían tomar varias horas —como revisar contratos, resumir documentos extensos, ordenar jurisprudencia, generar borradores o sistematizar información— hoy pueden realizarse en minutos con apoyo de herramientas de IA generativa. Esto no elimina el criterio jurídico ni el análisis profesional, pero sí permite liberar tiempo operativo para que los abogados se enfoquen en actividades de mayor valor estratégico.

Y ese punto es clave: el verdadero impacto de la IA en la industria legal no está sólo en la automatización, sino en la productividad.

Las firmas legales y gerencias jurídicas enfrentan hoy una presión creciente por responder más rápido, manejar mayores volúmenes de información y optimizar recursos sin sacrificar calidad. En ese escenario, la tecnología comienza a transformarse en un aliado competitivo más que en una simple herramienta de apoyo.

Lautaro Rodríguez, CEO de LemonTech



Envíe sus cartas, con una extensión máxima de 1.400 caracteres, con espacios vía email a:

- ◆ contacto@diarioconcepcion.cl
- ◆ Cochrane 1102, Concepción

La correspondencia debe consignar claramente la identidad del remitente y su número de teléfono.

Hacemos presente que el diario no puede constatar fehacientemente la identidad del autor de la correspondencia y reproduce la indicada por éste, deslindando ulterior responsabilidad.

La Dirección se reserva el derecho de seleccionar, extractar, resumir y titular las cartas recibidas, sin explicación alguna y evitando cualquier discusión con el remitente.

La Resolución Exenta N.º 69

establece un sistema para que operadores de apuestas, juegos de azar y casinos en línea sin domicilio ni residencia en Chile se inscriban, declaren y paguen el impuesto correspondiente por los servicios prestados a usuarios nacionales, bajo el régimen de IVA Digital de 19 %.

IMPUESTOS Y JUEGOS DE AZAR

Disputa por regulación: senadores califican como “error” cobro de IVA a plataformas de apuesta online

Hugo Ramos Lagos
contacto@diarioconcepcion.cl

La decisión del Servicio de Impuestos Internos (SII) de habilitar un mecanismo para que plataformas extranjeras de apuestas online paguen el Impuesto al Valor Agregado (IVA) abrió una controversia que rápidamente escaló desde el ámbito tributario hacia una discusión política, jurídica e institucional.

La Resolución Exenta N.º 69, del pasado 2 de junio, establece un sistema para que operadores de apuestas, juegos de azar y casinos en línea sin domicilio ni residencia en Chile se inscriban, declaren y paguen el impuesto correspondiente por los servicios prestados a usuarios nacionales, bajo el régimen de IVA Digital de 19 %.

Además, las plataformas que hayan operado durante los últimos 36 períodos tributarios deberán regularizar el IVA adeudado mediante el sistema dispuesto por el organismo fiscalizador.

La discusión que excede lo tributario

Todo el intercambio de ideas en torno al hecho detonante se desarrolla sobre un marco legal que históricamente ha considerado los juegos de azar como una actividad de explotación excepcional en Chile.

Un ejemplo de ello es la Ley 19.995, que regula la autorización, funcionamiento y fiscalización de los casinos de juego. La norma establece que corresponde al Estado autorizar este tipo de actividades y dispone expresamente en su artículo 5 que los permisos de operación de casinos “en ningún caso” comprenden juegos de azar en línea.

Sobre esa base, la Superintendencia de Casinos de Juego (SCJ) ha sostenido durante años que las apuestas online carecen de

La medida del SII fue respaldada por Hacienda y valorada por las entidades en línea, pero encendió un debate sobre coherencia institucional. Congresistas del Biobío advirtieron contradicciones con la discusión legislativa en curso.

FOTO: /CC



autorización legal expresa y que solo pueden desarrollar juegos de azar aquellos operadores autorizados, como las loterías, los hipódromos a través del Teletrak y los casinos regulados. Dicha interpretación fue respaldada por la Corte Suprema, que ordenó el bloqueo de estas plataformas y requirió acciones a la

Subsecretaría de Telecomunicaciones (Subtel).

Argumentos del SII y respaldo del Ejecutivo

Desde el organismo tributario explicaron que la resolución tiene un carácter exclusivamente tributario y que no aborda materias relacionadas con la auto-

rización, regulación o legalidad de estas actividades.

Según el servicio, su función es asegurar el cumplimiento de las obligaciones tributarias respecto de hechos gravados por la ley, independientemente de otras discusiones regulatorias.

Más allá de la resolución misma, uno de los elementos que

FOTO: CAROLINA ECHAGÜE M.



amplificó la controversia fue la defensa entregada desde Teatinos 120. El ministro de Hacienda, Jorge Quiroz, sostuvo que el servicio solo cumple “su deber, sin (tener que) pronunciarse respecto de si eso es o no legal”, descartando además que la medida constituya una forma de regularización encubierta.

APAL valora la medida

La Agrupación Chilena de Plataformas de Apuestas en Línea (APAL) celebró la decisión. A través de una declaración pública, sostuvo que la resolución restablece una vía para declarar y pagar impuestos en Chile, aporta certeza jurídica y fortalece la recaudación fiscal asociada a servicios digitales prestados en el país.

Conforme reza el comunicado, la decisión refuerza la necesidad de avanzar en la tramitación del proyecto de ley que regula las apuestas online, ingresado durante el segundo mandato del ex-Presidente Sebastián Piñera, aprobado por la Cámara de Diputados en diciembre de 2023 y actualmente en segundo trámite constitucional en el Senado, donde hace poco recibió suma urgencia por parte de Palacio.

Entre los mecanismos tributarios considerados en el proyecto despachado por la Cámara Baja figuran un impuesto específico de 20 % para los operadores —adicional al IVA vigente de 19 %— junto a un aporte de 1 % para juego responsable y un gravamen de 2 % asociado a las apuestas deportivas, tributos que (eso sí) operarían sobre distintas bases imponibles.

Casinos hablan de “regularización encubierta”

Una de las reacciones más críticas provino de la Asociación Chilena de Casinos y Juegos. Su presidenta, Cecilia Valdés, acusó que la resolución incorpora al sistema estatal operadores que desarrollan una actividad que la Corte Suprema ha considerado ilegal. Desde el gremio calificaron la señal como contradictoria: “Pagar impuestos no transforma una actividad ilegal en legal”.

Asimismo, argumentan que estas plataformas seguirían operando sin asumir las mismas exigencias regulatorias que sí deben cumplir los casinos autorizados, incluyendo controles de

lavado de activos, protección al consumidor, restricciones de acceso a menores y mecanismos de trazabilidad financiera.

En tanto, desde el mundo de los sorteos, los pronósticos y los raspes optan por la cautela. Hasta ahora, ni la Polla Chilena de Beneficencia ni —a nivel penquista— Lotería de Concepción han fijado públicamente su posición. Consultada por este medio, la última señaló que, por el momento, no realizará comentarios sobre la materia, aunque dejó abierta la posibilidad de pronunciarse más adelante.

Discusión jurídica e institucional

Se han generado distintas interpretaciones entre especialistas. Por ejemplo, en recientes declaraciones a Pulso, el ex subdirector jurídico del SII entre 2007 y 2015, Cristián Vargas, sostuvo que la resolución parece “legalmente correcta, pero institucionalmente incompleta”, reconociendo una falta de coherencia entre distintas señales emitidas por el Estado.

En contraste, para el mismo suplemento, Javier Jaque, socio líder de CCL Auditores Consultores, defendió al SII, señalando que históricamente las

obligaciones tributarias pueden aplicarse incluso respecto de actividades cuya legalidad es discutida, pues el derecho tributario y la regulación sectorial operan en planos distintos.

Congreso, lobby y regulación pendiente

El tema permeó hondo en la esfera legislativa. Algunos congresistas de distintas fuerzas políticas —entre ellos Diego Ibáñez (FA), Matías Walker (Demócratas), Esteban Velásquez (FRVS) e Iván Flores (DC)— anunciaron gestiones ante la Contraloría General de la República (CGR) para que se pronuncie sobre su legalidad y alcance.

Desde la oposición —y consultado por Diario Concepción—, el senador por el Biobío, Gastón Saavedra (PS), cuestionó que el SII adoptara la medida mientras la Cámara Alta aún debate al respecto: “Es una contradicción absoluta respecto de la democracia y el Estado de Derecho”. Asimismo, advirtió que la expansión del juego ilícito vino acompañada de ludopatía, endeudamiento y delincuencia, por lo que insistió en impedir su propagación.

Junto a ello, rechazó categóricamente los dichos del titular

de Hacienda, acusando que con esto se “ampara el juego ilícito” y alertó que el Ejecutivo podría estar influyendo en organismos que debieran actuar con autonomía técnica. “A este Gobierno le interesan solo los ‘leones sin dientes’”, sentenció.

No faltó el incómodo “fuego amigo” por parte de sectores oficialistas. También por el Biobío, el senador Enrique van Rysselberghe (UDI) calificó la resolución como “un error”, argumentando que todas las plataformas que no cumplen las normas “deben ser clausuradas”. Para el gremialista, el SII “corrió con colores propios y mal interpretó la norma”. “Espero que sea corregido a la brevedad posible”, cerró.

Todo se desarrolla en paralelo con la eventual influencia que la industria de apuestas online ha intentado ejercer en el debate de Valparaíso. Durante las últimas semanas se criticó una reunión —sostenida en abril— entre representantes de la plataforma Jugabet y la asesora legislativa de la Segpres, María Trinidad Sainz, quien previamente trabajó como lobista de empresas vinculadas al sector.

OPINIONES

X @MediosUdeC
contacto@diarioconcepcion.cl

Ciudad

“

El proceso comienza con una adecuada selección del animal, considerando aspectos como su temperamento, capacidad de adaptación, tolerancia a distintos estímulos y habilidades sociales

”

Ana Francisca Soto, directiva de la Comisión de Tenencia Responsable de Mascotas del Colegio Médico Veterinario de Chile y etóloga clínica.

Cecilia Bastías Jerez
contacto@diarioconcepcion.cl

Tras el episodio de un estudiante de la Escuela Chile-España de Concepción, mordido por dos perros que son parte del establecimiento, como parte de un plan de canoterapia, el Servicio Local de Educación Pública (Slep) Andalién-Sur informó que la iniciativa de Programa de Acompañamiento Canino será fortalecido con acciones preventivas, para evitar que se repitan estos hechos.

Gonzalo Araneda, director ejecutivo del Slep Andalién-Sur, aseguró que inmediatamente luego del incidente se activaron los protocolos institucionales correspondientes, adoptándose las medidas de resguardo y atención necesarias para el estudiante involucrado (20 años de edad). “Se encuentra en buenas condiciones de salud”, dijo en relación a lo sucedido con el joven con autismo severo.

Araneda destacó que durante el funcionamiento del programa se han promovido entornos educativos inclusivos, se ha contribuido al bienestar, a los procesos de aprendizaje de niños y adultos con necesidades educativas especiales, que es el caso del Chile-España.

“La continuidad de la iniciativa se encuentra sujeta a evaluación permanente, procurando compatibilizar los beneficios que aporta a los estudiantes con las medidas de seguridad y resguardo para toda la comunidad educativa”, argumentó Araneda.

Condiciones óptimas

En el sentido de cuál es el escenario ideal para el trabajo entre un perro de terapia y niños o adolescentes neurodivergentes, Felipe Briebe, médico veterinario especialista en etología clínica, señaló que los servicios asistidos con canes deben estar organizados con antelación y que su participación debe contar con un objetivo delimitado.

El profesional, que también es fundador y presidente de la Fundación Tregua, que realiza intervenciones en rehabilitación, salud y educación con caninos, comentó que es importante medir al finalizar una actividad, si se cumplen los objetivos de la interacción.

Briebe, también es docente de Etología en la Escuela de Especialidades de Carabineros de



FOTO: FUNDACIÓN TREGUA

FUE EN RECINTO PENQUISTA

Tras mordida a joven de escuela especial: advierten que perros de terapia requieren evaluación constante

El trabajo con canes y niños con discapacidad debe tener un claro ordenamiento de los objetivos que tienen las actividades en conjunto, según detallaron especialistas, y el animal requiere de observación especializada.

Chile, para el grupo de adiestramiento canino, en torno a ese conocimiento planteó que “debería haber una persona que se encarga de guiar a los perros, un entrenador que ayude a preparar a los perros para facilitar su participación en las actividades. No vale solamente con darle su vacuna, sus antiparasitarios. La profesionalización y la capacitación de quienes están a cargo del perro son muy importantes”.

Suele confundirse al perro de terapia con el de asistencia, ambos son trabajos y debería considerarse así, con la correspondiente jornada, explicó Briebe. “El perro que vive con las personas se transforma inmediatamente en perro de asistencia, y están regidos por una ley, deben ser inscritos en un registro, contar con certificación y su responsable está inscrito en el Senadis reconocido con una discapacidad”, estableció.

“Los perros tienen distintas personalidades, antes la Psicología no validaba que los perros tuvieran personalidad. Pero, por ejemplo, tienen distintas tolerancias a elementos, por lo

FOTOS: FUNDACIÓN TREGUA



que deben estar a cargo de una persona que sepa identificar su comportamiento a tiempo para prevenir riesgos innecesarios”, comentó.

En tanto, Ana Francisca Soto, directiva de la Comisión de Mascotas del Colegio Médico Veterinario de Chile (Colmevet) y etóloga clínica, reafirmó que “el proceso comienza con una adecuada selección del animal, considerando aspectos como su

temperamento, capacidad de adaptación, tolerancia a distintos estímulos y habilidades sociales”.

El entrenamiento por sí solo no garantiza que un perro sea apto para el trabajo. “También es fundamental evaluar de manera continua su bienestar emocional y su capacidad para desenvolverse en entornos que pueden ser altamente demandantes”, indicó Soto.

Para lograr un buen desempe-

ño, las características del perro deben incluir un temperamento estable y predecible, buena sociabilidad con personas de distintas edades, alta tolerancia a estímulos inesperados, comentó la especialista.

Deben ser evaluados periódicamente por profesionales y deben existir protocolos de supervisión, espacios de descanso, medidas de manejo que resguarden tanto la seguridad de las personas como el bienestar del

animal, mencionó la representante de Colmevet.

“Actualmente no existe una regulación estandarizada en Chile que defina quién puede certificar o supervisar perros para este tipo de funciones. Existen organizaciones serias que trabajan en perros de asistencia e intervenciones asistidas con animales, pero en general se trata de un área altamente especializada”, detalló.

En tanto, desde el punto de vista de la Agrupación Aganat TEA, la presidenta Gisela Inostroza, comentó que como organización han trabajado con terapias con animales, como la equinoterapia. “Yo también he tenido animalitos en casa porque favorecen la expresión social, el cariño, el afecto, que a los chicos a veces les cuesta demostrar y a través de un animal es más fácil”, señaló.

Pero estableció que debe haber un conocimiento, los animales deben estar preparados. “Apoyamos las terapias con animales, pero que estén aptos y con el profesional al lado. Creo que debe existir un protocolo para el manejo de esa terapia”, dijo.



OPINIONES

X @MediosUdeC
contacto@diarioconcepcion.cl



Ciudad

FOTOS: CAROLINA ECHAGÜE M.

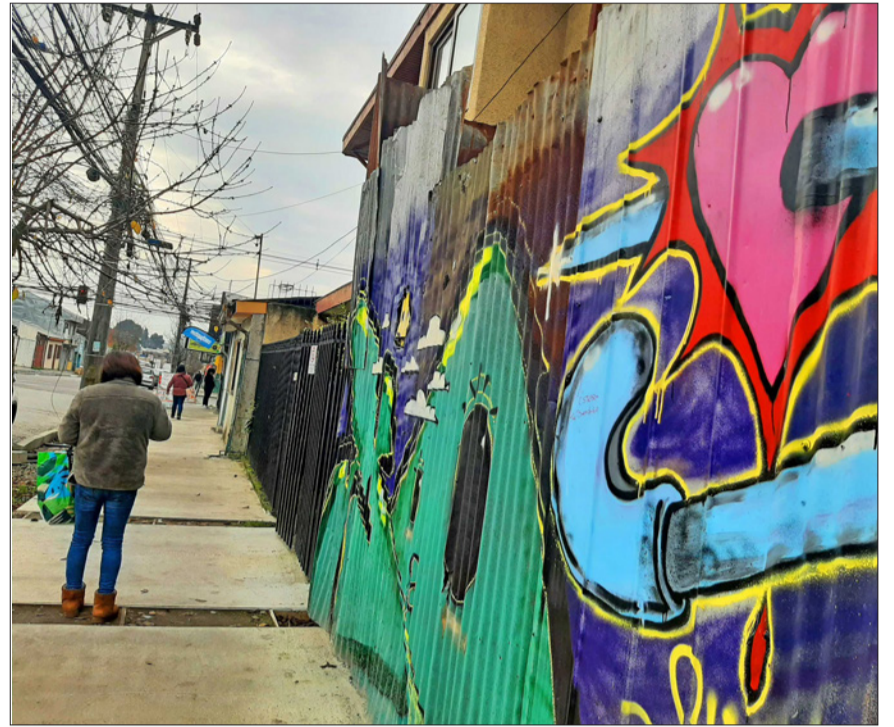

EN CONCEPCIÓN

Un vistazo a Caupolicán

Entre Heras y Bulnes esta calle concentra una variedad de colores. Los entregan casas y murales de distintos.

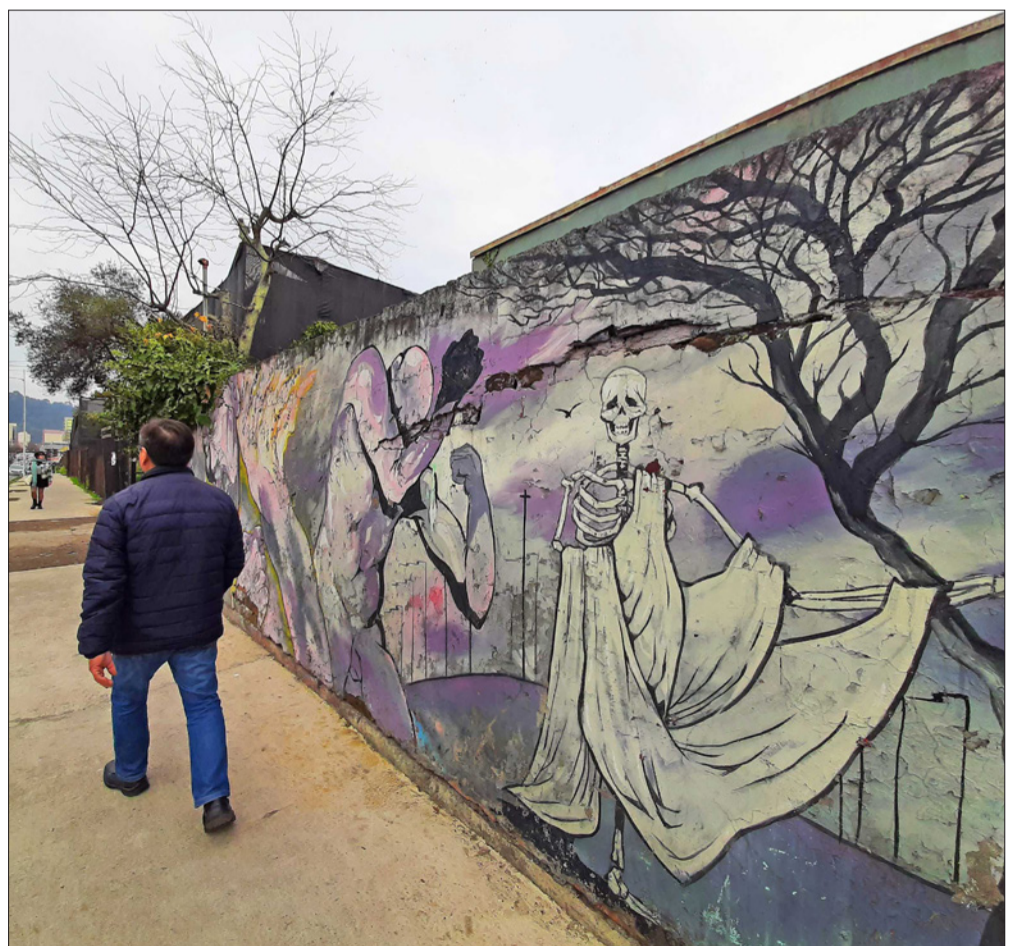

Ciudad

PERTENECEN AL FNDR

Laja: organizaciones sociales se adjudican más de \$243 millones en proyectos

Las iniciativas beneficiarán directamente a 10 mil 781 personas y abarcan áreas estratégicas para el desarrollo comunal, como salud, seguridad ciudadana, discapacidad, deporte, desarrollo social y apoyo a personas mayores.

Diario Concepción
contacto@diarioconcepcion.cl

Con una inversión total de \$243 millones 391 mil 773, la comuna de Laja logró la adjudicación de 33 proyectos en el marco de las Subvenciones GORE Biobío 2025, financiadas a través del Fondo Nacional de Desarrollo Regional (FNDR 8%), recursos que permitirán fortalecer el trabajo comunitario y mejorar la calidad de vida de miles de habitantes.

Las iniciativas beneficiarán directamente a 10 mil 781 personas y abarcan áreas estratégicas para el desarrollo comunal, como salud, seguridad ciudadana, discapacidad, deporte, desarrollo social y apoyo a personas mayores.

Con el objetivo de orientar a las organizaciones favorecidas sobre las próximas etapas del proceso, la Municipalidad de Laja realizó una

reunión informativa encabezada por el alcalde Vladimir Fica Toledo, junto a equipos de la Dirección de Desarrollo Comunitario (DIDECO).

Entre los resultados obtenidos, destaca el área de salud, que concentró el mayor número de proyectos adjudicados con ocho iniciativas que beneficiarán a más de 3.700 vecinos y vecinas. Asimismo, en materia de seguridad ciudadana se aprobaron 12 proyectos, con una inversión superior a los \$82 millones, alcanzando a más de 5.200 personas mediante programas de prevención y sistemas de teleprotección.

Otro aspecto relevante corresponde a las organizaciones de personas mayores, que lograron adjudicar tres proyectos, beneficiando a 445 adultos mayores de la comuna.



FOTO: MUNICIPALIDAD DE LAJA

Durante la jornada, las agrupaciones recibieron información detallada respecto a la firma de convenios, ejecución de recursos y procesos de rendición, etapa fundamental para el correcto desarrollo de las iniciativas.

El alcalde de Laja, Vladimir Fica, destacó que "hoy estamos con una cantidad importante de organizaciones sociales, donde cerca de 33 proyectos, incluido el proyecto municipal, fueron adjudicados para nuestra comuna, con una inversión cercana a los 250 millones de pesos".

Por su parte, Lorena Rodríguez, presidenta de la Junta de Vecinos de Peñablanca, valoró la claridad de la información entregada durante la reunión.

"Me pareció una instancia muy importante. Nosotros postulamos a un kit de emergencia y fuimos seleccionados. La información fue muy clara y nos permitió resolver varias dudas que teníamos. Estamos agradecidos del apoyo recibido y esperando avanzar en los próximos pasos para concretar este proyecto en beneficio de nuestros vecinos",

comentó.

Desde el municipio destacaron que estos resultados reflejan el trabajo permanente de acompañamiento técnico realizado por el equipo de DIDECO para apoyar la formulación y postulación de proyectos, fortaleciendo la capacidad de gestión de las organizaciones comunitarias y generando nuevas oportunidades de desarrollo para distintos sectores de la comuna.

OPINIONES

X @MediosUdeC
contacto@diarioconcepcion.cl

FOTO: SEREMI DE SALUD BIOBÍO

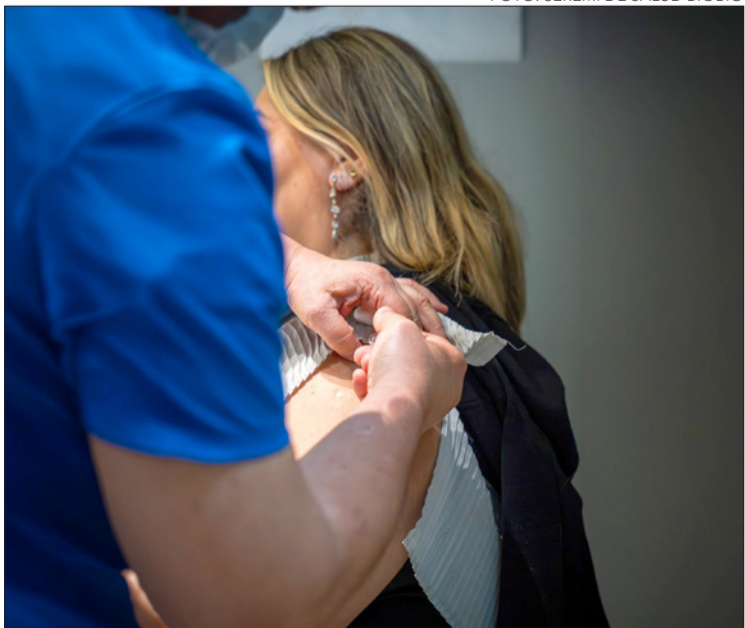

Influenza: Biobío superó el 70% de cobertura con casi 600 mil personas inmunizadas

Al 70,25% de cobertura llegó la vacunación contra la influenza en la región del Biobío, con 597 mil 644 personas inmunizadas, a 3 meses de iniciada oficialmente la campaña que lidera el Ministerio de Salud a nivel nacional, orientada a prevenir esta enfermedad respiratoria aguda y el agravamiento de síntomas.

Durante todo el mes de junio, habrá un punto de vacunación en el tercer piso del Mall del Centro de Concepción, donde se administrarán vacunas contra la in-

fluenza, COVID-19 y neumococo para personas mayores que no la tengan aplicada. La atención será de lunes a viernes, entre las 10.00 y las 15.00 horas.

Por Servicio de Salud el proceso es liderado por SS Talcahuano, con 72,03% de cobertura; seguido por SS Arauco, con 71,64%; Biobío, con 71,23% y Concepción, con 68,14%.

Respecto al público objetivo, el proceso es liderado por criadores de cerdos, pollos y ganaderos (98,71%), trabajadores de la

educación (92,25%), personal de salud público (91,18%), usuarios y trabajadores de Establecimientos de Larga Estadía para el Adulto Mayor (87,97%), personas con enfermedades crónicas de 11 a 59 años (85,55%), otras prioridades (83,98%), escolares de 6 a 10 años (83,50%), y personal de salud privado (82,06%). Más atrás figuran niños y niñas de 6 meses a 5 años (60,17%), personas de 60 años y más (58,56%), embarazadas (54,21%) y estrategia Capullo (34,88%).

fue inaugurado oficialmente el Centro de Ciencias Ambientales Eula-Chile, con foco en estudiar la cuenca del Biobío.

Natalia Quiero Sanz
natalia.quiero@diarioconcepcion.cl

ESTE 2026 CUMPLIÓ 36 AÑOS

Centro Eula-Chile: décadas de hitos impulsan un nuevo ciclo para aportar al ambiente y sociedad

Cambio climático, contaminación y pérdida de biodiversidad afectan al planeta con efectos devastadores por sí solos e interconectados, configurando la triple crisis que se debe afrontar con urgencia, como busca concienciar el Día Mundial del Medioambiente el 5 de junio.

Chile y Biobío no son ajenos a estos críticos fenómenos que determinan el presente y futuro.

En este escenario se destaca el trabajo del Centro de Ciencias Ambientales EULA-Chile de la Universidad de Concepción (UdeC), entidad de investigación y asistencia técnica adscrito a la Facultad de Ciencias Ambientales y oficialmente inaugurado en marzo de 1990, con múltiples hitos que consolidan un posicionamiento nacional e internacional como ser primer centro dedicado de forma exclusiva a los estudios ambientales en Chile y ser referente en la materia, y que proyectan un nuevo ciclo.

El doctor Francisco de la Barrera fue nombrado como director por la Rectora Jacqueline recientemente, tomando la posta del doctor Ricardo Barra, que lideró desde inicios de 2020 el Centro. Ambos académicos reconocen como crucial el quehacer de esta entidad y el rol de la ciencia para contribuir a construir desde el presente un mejor futuro para el medioambiente y sociedad, uno sustentable y próspero.

Aporte concreto

De hecho, lo clave es que “el Eula siempre ha sido un puente muy importante entre el quehacer investigativo y la sociedad, con distintos actores, con empresas, comunidades y sector educativo”, releva Barra, quien partió como estudiante doctoral en 1989 en el proyecto desde el que se creó el Centro y en 1993 se unió oficialmente como investigador, siendo parte de forma ininterrumpida. Y esa senda es la que sabe que se debe y va a mantener para detectar y abordar problemas reales, y seguir consolidando al centro como referente.

Sobre ello expone que “cuando iniciamos el Eula el tema del cambio climático venía recién saliendo a la luz pública y hoy es un problema establecido, reconocido y al cual tenemos que hacer frente. Y cada vez que miramos el estado ambiental del planeta empiezan a emerger nuevos problemas y desafíos, como centro debemos desarrollar investigación y acción para que nuestra

región, nuestras personas y nuestro país se prepare de mejor forma frente a estos cambios”.

“Para poder enfrentar el momento de triple crisis en que estamos e impulsar los cambios que son necesarios se requieren de las mejores capacidades para mantenerse flexible y poder avanzar hacia un desarrollo más sustentable”, complementa el doctor de la Barrera,

quien se unió como investigador del centro en 2022, y desde 2017 es académico de la UdeC y colaborador desde 2013.

Son capacidades técnicas, científicas y humanas, desde infraestructura y poder obtener y analizar muchos datos, hasta creatividad e innovación para plantear nuevas soluciones en el territorio, sector privado y productivo, e institucio-

nalidad pública.

Y asegura que todo ello destaca al Centro Eula, le da renombre y confiabilidad también como entidad técnica fiscalizadora, y siempre se puede y debe robustecer.

Al respecto sostiene que “tiene los mejores científicos en materia de ciencias ambientales y a la vez tienen una mirada muy aplicada y basada en los territorios en los cua-

les se insertan, en la naturaleza de las actividades productivas, a las necesidades cotidianas y con una visión respecto a cómo debe ser la gestión ambiental en el futuro. También tenemos alta diversidad de parámetros certificados y equipos en las máximas capacidades que no tienen otras instituciones del país. Además, hay una tremenda potencia en formación”.



FOTO: CAROLINA ECHAGÜE M.

Hitos de tres décadas

Desde que inició como iniciativa con foco en el estudio de la cuenca del Biobío, hasta sus años recientes, el Centro Eula acumula una serie de trabajos e hitos que le ubican como referente tanto a nivel local como en un plano internacional, y que demuestran el aporte concreto, necesario y transformador que puede y debe tener la investigación científica, no sólo por estar a la vanguardia, sino para tener evidencias que propicien mejores decisiones y acciones en múltiples ámbitos y contribuir al desarrollo y bienestar.

En este sentido, el doctor Ricardo Barra reconoce “una contribución a la conservación de la biodiversidad y de nuestros ecosistemas importantes como el río Biobío, que ahora sometidos a nuevas amenazas como son la contaminación, cambio climático y pérdida de biodiversidad, la triple crisis”.

Y eso también pone en evidencia la importancia de estudiar problemáticas reales, desde una articulación de la academia con los distintos sectores y actores de la sociedad, y que los líderes y autoridades escuchen, valoren y consideren a la ciencia.

El último ciclo de liderazgo, los seis años de Barra, iniciaron con la pandemia de Covid-19 que produjo una crisis sanitaria y social que conllevó diversos desafíos para las actividades normales y la ciencia no estuvo ajena, pero también aparecieron nuevas oportunidades de investigación y crecimiento.

Entre los avances significativos que releva de su periodo están la infraestructura y capacidades técnicas, y el trabajo científico a nivel local, nacional e internacional.

Al respecto, cuenta que “en plena pandemia nos incorporamos al Consejo de Recuperación Ambiental y Social de Coronel, ahora participamos activamente en el Consejo para la Transición Socioecológica Justa en Coronel, una de las zonas de sacrificio que tenemos en Chile, transformando ese problema en una oportunidad para que la comuna vuelva a recuperar su patrimonio ambiental en el futuro próximo”.

Otro hito fue elaborar el Plan Regional de Acción de Cambio Climático en Biobío, recientemente aprobado. También se ha participado en trabajos para



FOTO: ARCHIVO

FRASE

“Hay que fortalecer las capacidades en innovación e investigación aplicada, y diversificar el tipo de actividad que hacemos, basado en nuestras capacidades científicas y técnicas”.

Francisco de la Barrera, director del Centro Eula-Chile.

“Siempre hemos estado mirando los problemas del presente y qué puede ocurrir en el futuro. Espero que no se pierda y sigamos trabajando en cómo desde la ciencia podemos aportar a un mejor futuro”.

Ricardo Barra, ex director del Centro Eula-Chile (2020-2026).

generar variadas bases para establecer normas de protección ambiental en ríos y lagos, y en el programa de recuperación de sistemas lacustres en la provincia de Arauco.

A nivel nacional enfatiza que hay un compromiso de trabajo con las zonas de sacrificio para sacarlas del rezago ambiental y social y transformarla en zonas de restauración y rehabilitación socioambiental, llegando también a Quintero-Puchuncaví y Huasco.

En el plano internacional releva que “se participó en distintos reportes que han dado forma a la agenda ambiental global”, como un informe ambiental planetario y “Haciendo las paces con la naturaleza”.

Todo se enmarca y suma a los resultados y logros en más de tres décadas de trayectoria y aportes desde y para la Región del Biobío, que posicionan dentro del país e internacionalmente. Y en ello lo crucial ha sido y será el trabajo en la cuenca del



FOTO: CAROLINA ECHAGÜE M.

Río Biobío: “el río Biobío es y va a seguir siendo nuestro laboratorio natural de excelencia. Tenemos un programa de monitoreo que lleva prácticamente 35 años en desarrollo y que permite que sea uno de los pocos ríos protegidos en Chile”.

Desafíos

Sobre esta base hay gran proyección para llegar a hitos que deriven en aportes concretos, lo que implica desafíos.

Para Francisco de la Barrera una misión de su liderazgo es fortalecer aún más el trabajo y quehacer del Centro Eula en y para la UdeC y Región del Biobío, pero también hacia el país, potenciando las capacidades y confiabilidad. En su opinión para ello uno de los retos puntuales y trascendentes es amplificar el rol dentro de la UdeC como núcleo de investigación y formación más allá de la Facultad de Ciencias Ambientales, sino que llegar a diversidad de estamentos y disciplinas.

En esta línea releva que para dar continuidad, fuerza y proyección para la próxima década al quehacer y aporte, es un reto y desafío “fortalecer las capacidades en innovación e investigación aplicada, y diversificar el tipo de actividad que hacemos, basado en nuestras capacidades científicas y técnicas”.

Y desde allí Barra plantea la importancia de la mirada de futuro. “El desafío fundamental es siempre estar vigente y tener la capacidad de anticiparse a los problemas del futuro. Una cosa que nos dio la sostenibilidad que tenemos hoy es que siempre hemos estado mirando los problemas del presente y a la vez qué puede ocurrir en el futuro con las tendencias que tenemos. Ese ha sido un valor que espero que no se pierda y sigamos trabajando en cómo desde la ciencia podemos aportar a tener un mejor futuro”, cierra.

OPINIONES

X @MediosUdeC
contacto@diarioconcepcion.cl



Economía & Negocios

“ Estuve tres meses sin trabajar, envié muchos currículums, lo que nunca hice antes, y hoy me encuentro trabajando con contrato en una empresa en Chiguayante. ”

Luis Hernández, exsupervisor del laminador en Huachipato.

HISTORIAS Y TESTIMONIOS

Huachipato: la reconversión profesional y esperanzas de sus extrabajadores ante el regreso

Algunos pasaron a ser conductores de aplicación, conserjes y administrativos mientras otros pudieron aplicar lo aprendido en otras empresas junto con quienes reorientaron sus servicios.

FOTOS: LUIS HERNÁNDEZ



Edgardo Mora Cerda
edgardo.mora@diarioconcepcion.cl

“Fui el último en salir, fui el que cerró la reja, enganchó los candados, aseguró puertas y despejé las bodegas en los laminadores, fue muy doloroso para todos mis compañeros”, expresó notablemente emocionado Luis Hernández, de 49 años de

edad, recordando el momento en que, luego de más de 20 años, tuvo que poner punto final a sus labores en Huachipato.

Un episodio del segundo semestre de 2024, cuando la usina de Talcahuano cesó la producción de acero tras siete décadas de protagonismo industrial.

El testimonio de Hernández

representa el de muchos antiguos trabajadores de la siderúrgica que muy jóvenes que ingresaron a esta al terminar sus estudios.

“Ingresé el 3 de enero del año 2004 como ayudante de armador, hice mi práctica profesional de Ingeniería metal mecánica y me formé en Hua-

chipato. Pasé por todas las etapas. Entré como apoyo técnico y pasé como laminador intermedio y luego como laminador terminador de barras y alambón. Al final fui jefe de turno y asesorando a los laminadores que fue donde estuve el mayor tiempo”.

“Había muchos lazos de amistad con los compañeros de trabajo, habíamos generado un grupo muy unido donde todos nos queríamos y nos respetábamos con un nivel de fraternidad bastante grande. Vimos como cada día se iba gente y éramos pocos los que íbamos quedando fue muy triste para todos nosotros”, contó Hernández.

El ex trabajador de la siderúrgica estuvo 21 años desarrollando funciones. Una vez que la acerería de Biobío cerró “estuve tres meses sin trabajar, envié muchos currículums lo que nunca hice antes y hoy me encuentro trabajando con contrato en una empresa que se llama Indama en Chiguayante que trabaja en actividades vinculadas a la manufactura del acero. Es una fábrica de perfiles y estructuras metálicas que se ocupan en la construcción y me desempeño como supervisor de producción”, dijo.

El ex supervisor de los laminadores de Huachipato relevó que la experiencia adquirida en una labor de alta especialización fue un factor determinante para volver al mercado laboral y tiene esperanzas en que varios de sus excompañeros de labores pueden tener oportunidades tras la firma del acuerdo que posibilitaría retornar a la producción de acero en la zona. “En el laminador LBT éramos alrededor de 120 y en el LBR eran casi los mismo, 120 trabajadores más, porque trabajábamos en sistemas de turnos

FOTO: CAROLINA ECHAGÜE M.



rotativos ya que ese laminador no se detenía nunca y había generalmente tres cuadrillas trabajando”, recordó.

Conductor, conserje y administrativo



A Manuel Acuña le restaban pocos años para jubilar cuando lo sorprendió la noticia del cierre de la acería. Por su edad en aquel entonces, con 60 años, sabía que no sería fácil encontrar un nuevo trabajo así que debió realizar diversos oficios y ocupaciones.

“Trabajé 30 años como laminador que es quien hace el fierro o la barra, la molienda en la minería y el alambón para Inchalam para que haga los clavos. Además, estaba la elaboración del hormigón. Nosotros sacábamos 16,14,12,10 y 8 milímetros de hormigón y en el alambón la menor medida era de hasta 5,5 milímetros”, detalló el extrabajador.

“Tras salir de Huachipato me compré un auto cero kilómetros y me puse a trabajar como conductor de Uber, estuve así durante un año, me fue bien porque ese tiempo era bueno. Ahora existe mucha oferta del servicio y es mucho más competitivo. Después me dediqué a la compra y venta de vehículos. Luego, aprendí cerrajería y me puse a hacer llaves. Me compré las máquinas y adquirí la experticia para poder abrir puertas con ganzúas”, comentó Acuña.

Como si todas las experiencias anteriores de Manuel fueran pocas, el empeño por salir

adelante lo hizo incursionar además en otras cosas. “Luego de todo lo anterior trabajé como conserje porque la asesora previsional me sugirió que buscara un trabajo por el ingreso mínimo para poder jubilar porque no podía hacerlo antes y después. Tras ingresar al Sindicato número 1 de Trabajadores de Huachipato, desempeñé labores como administrativo”, dijo el exlaminador de la siderúrgica que fue el último cargo que tuvo después que se suspendió la acería y le queda solo un mes para jubilar.

Luis Betancur (53 años) venía saliendo de su nuevo trabajo en la Compañía de Papeles y Cartones CMPC en San Pedro de la Paz cuando se dio tiempo para conversar brevemente con Diario Concepción sobre cómo ha sido su experiencia. “Empecé en 1995 en Huachipato en el emblemático e histórico laminador de barras de Talcahuano, siempre estuve en ese lugar y después tuve que salir a buscar trabajo como muchos otros. Me dieron una oportunidad de reinsertarme en el mundo laboral donde llevo ya un año en CMPC de San Pedro”.

Para Betancur lo aprendido en materia de seguridad laboral en la usina fue clave para lograr obtener una nueva plaza laboral en CMPC. “Trabajar en

CPMC ha sido totalmente diferente para mí, porque es papel no fierro. Las capacitaciones de seguridad que recibí en Huachipato fue la base de por qué me contrataron acá como auxiliar de producción donde trabajamos con bobinas papel de aproximadamente una tonelada, de dos metros que se embalan, se pesan, las etiquetamos y se suben a un camión para ser despachadas”.

Excontratista

Porfirio Ochoa es gerente general de Immatex y además es presidente de la Asociación de Contratistas Industriales del BioBio, ACIB. Se trata de uno de los contratistas más afectado con la suspensión de la acería en la Compañía Huachipato dado representaba el 100% de sus ingresos.

“Fue un golpe muy duro para nosotros cuando nos dijeron que Huachipato iba a cerrar porque no teníamos otros clientes. El 100% de nuestros ingresos provenía de la compañía y debimos buscar distintas maneras para lograr sobrevivir entregando servicios industriales de montaje de estructuras, obras civiles y mantención eléctrica, de redes de incendios y montajes electromecánicos”, aseveró Ochoa.

El también líder gremial sostuvo que han logrado recuperar clientes, pero para ello han debido reconvertirse respecto de los servicios especializados orientados a la acería a potenciar otros servicios industriales dirigidos, por ejemplo, a los puertos.

El gerente general de Immatex concordó con Luis Hernández, en el sentido de que el reciente acuerdo de venta de parte de los activos de Huachipato a la empresa AZA, representa una gran esperanza para los excontratistas de la usina dada la especialidad y experiencia adquirida anteriormente. “Nos llena de optimismo e ilusión de volver a trabajar en la planta que por mucho tiempo nos permitió desarrollar lo que mejor sabemos hacer. Nuestros trabajadores también están muy esperanzados en esta posibilidad”, concluyó.

OPINIONES

X @MediosUdeC
contacto@diarioconcepcion.cl

Cultura & Espectáculos

Destacar que dentro de los puntos altos del año de administración de Neira, se han aumentado considerablemente la cantidad de actividades mensuales abiertas a la comunidad.

Se seguirá la senda, para lo que queda de 2026, de seguir generando y haciendo alianzas estratégicas con diversas entidades, tanto públicas como privadas.

Mauricio Maldonado Quilodrán
mauricio.maldonado@diarioconcepcion.cl

BERNARDITA NEIRA

Fue en mayo del año pasado, que la periodista e ilustradora, Bernardita Neira, asumió como gerente de la Corporación Cultural de San Pedro de la Paz. Llegada que marcó el inicio de un proceso de reestructuración y saneamiento institucional traduciéndose en diversos y significativos cambios.

“Ha sido un año de mucho trabajo y satisfacciones, aunque no exento de dificultades. Recibimos la institución con varios problemas administrativos, juicios y multas; así como elencos sin financiamiento y la infraestructura en mal estado. Gracias al apoyo de la municipalidad y del concejo logramos ponernos al día y contar con las condiciones básicas para transformar la Casa de la Cultura en un espacio moderno, abierto a la comunidad y más amigable con los usuarios, lo cual nos llena de optimismo ante lo que está por venir”, resumió Neira en conversación con Diario Concepción.

Se destaca dentro de este período el aumento considerable de las actividades abiertas a todo público en la corporación, pasando de cuatro en mayo del año pasado a más de veinte el mismo mes de este 2026. A esto se suman los diversos talleres municipales gratuitos - cueca, tango, yoga, clubes de adulto mayor y de tejidos-, ciclo de teatro infantil los días sábados, cursos de guitarra junto a Fundación Guitarra Viva, activación de dos coros, exposiciones permanentes de artes visuales, habilitación de rincones de bienestar como cafetería, lectura infantil y ludoteca.

“Todo esto es gratuito, pues además seguimos con el área de talleres particulares, dando más énfasis al público infantil y a los adultos mayores, y siempre incluyendo becas. Se avanzó en tener un espacio más vivo, activo, más cercano y de puertas abiertas”, expresó la gerente. Todo esto ha ido de la mano de diversas alianzas con entidades públicas y privadas como Teatro Biobío, municipalidad de Concepción, Corcudec, entre otras. “Para cualquier institución cultural el trabajo colectivo y asociativo es crucial, en especial a la hora de maximizar los recursos disponibles que siempre se hacen pocos. Se ha notado un cambio notable en ese sentido. Recibimos aportes del programa Corredor Biobío, así como donaciones de empresas privadas e instituciones académicas que van

“Nunca es fácil hacer cultura, pero estamos en la senda de hacer las cosas bien y de forma responsable”

A un año de asumir la cabeza de la Corporación Cultural de San Pedro de la Paz, la gerente repasa en conversación con Diario Concepción, el proceso de reestructuración de la entidad, el aumento de la programación gratuita y los desafíos que marcarán su desarrollo durante el segundo semestre.



desde equipamiento tecnológico hasta estudios de ingeniería acústica, talleres de manualidades hasta conciertos y galas folclóricas. Nuestros espacios además siguen disponibles para el apoyo a otras direcciones municipales como

Adulto Mayor, Salud, Medioambiente o Deportes, por mencionar sólo algunos casos”, enfatizó.

Independiente de todo lo que se ha avanzado ¿En qué encuentra que hace falta más apoyo o encuentra que está como pendiente de subsanar dentro de la corporación? ¿Qué queda como desafío?

Antes de que termine junio estaremos terminando el proceso de ponernos al día con los requerimientos y trámites para postular a fondos concursables y Ley de Donaciones Culturales, lo cual nos abre un amplio abanico de posibilidades de expansión cultural, formación y fortalecimiento de la cartelera. Otro desafío, expresado por la comunidad, es incluir a más usuarios de barrios periféricos de la comuna. Estamos trabajando fuertemente en eso por medio de la vinculación con escuelas y liceos, incluyendo acciones en terreno como la festividad de San Pedro y San Pablo que tendremos a fines de junio en Boca Sur, y la exhibición del documental “Araucaria Araucana”, en establecimientos educacionales de la comuna.

El año pasado, por un déficit de gestión presupuestaria hubo que descontar algunos elencos que dependían de la corporación; pero siempre ha sido nuestra intención rearmarlos una vez que

estén las condiciones idóneas. Para ello tenemos alumnos becados en violín que estudian con el profesor y director de orquesta Leandro Botto, con miras a formar una orquesta de cámara cuando estén preparados para ello, y cuando podamos financiarla. Por otra parte, quisiéramos que durante el verano hayan más espectáculos masivos en el anfiteatro, por lo que ya estamos conversando con el mundo privado para que ello ocurra.

En ese sentido ¿Cuáles serían las novedades o destacados que vendrían para la corporación de cara al segundo semestre?

Realizaremos un festival de bandas escolares, así como un ciclo de micro-óperas gestionado por el régisseur Rodrigo Navarrete. También habrá clases magistrales por el Festival de Música de Cámara FiM.co. También gracias a Corredorbiobío tendremos teatro familiar, un espectáculo de risoterapia y un esquinazo de Fiestas Patrias. También seremos parte del Festival Internacional de Teatro del Biobío (FTB) y del Ciclo Conce Suena; mientras que ahora en junio haremos las gestiones para que se repita el festival Jazzaut, el cual en enero pasado llenó el anfiteatro. Lo cierto es que ha sido un círculo virtuoso. Cada semana notamos un mayor interés por ser parte de nuestras actividades, no sólo el público, sino que también de la academia, de las agrupaciones sociales, de la comunidad artística. Nunca es fácil hacer cultura, pero estamos en la senda de hacer las cosas bien y de forma responsable. Estamos avanzando y no hay vuelta atrás.

OPINIONES

X@MediosUdeC
contacto@diarioconcepcion.cl

Deportes

15.00 horas

parte el cotejo en Talcahuano.

EN EL CAP

Huachipato recibe a Colo-Colo en un partido sin premio

Ambos eliminados de la Copa de la Liga, siderúrgicos y albos no juegan por más que el honor.

Maximiliano Koch Merino
contacto@diarioconcepcion.cl

Consumada la derrota de Deportes Concepción a manos de Coquimbo Unido en el Estadio Ester Roa Rebolledo, cualquier trascendencia que pueda tener el partido entre Huachipato y Colo-Colo por la Copa de la Liga se esfumó completamente.

Esto porque, tras el triunfo del "Pirata" sobre el León de Collao, Co-

lo-Colo automáticamente quedó eliminado del torneo, pues con los 10 puntos que tiene ahora mismo no le alcanza para alcanzar los 14 que logró el vigente campeón de la Primera División.

Huachipato, por su lado, estaba eliminado hace un buen rato del campeonato. La Copa de la Liga se terminó convirtiendo, a la postre, en una vitrina y un escenario don-

de Jaime García ha tratado de dar con piezas nuevas que le permitan afiatar aún más el andamiaje de su equipo en Primera División, donde compiten en los primeros puestos de la tabla. Y la apuesta le ha resultado por ese lado.

Así las cosas, desde el punto de vista de la tabla, hoy Huachipato y Colo-Colo juegan por absolutamente nada. Es más, ni siquiera pueden

cambiar las posiciones del grupo. Deportes Concepción es colista absoluto con 1, los acereros tienen 5, el Cacique 10 y Coquimbo 14. O sea, uno podría derechamente decir que este partido es "inútil" o que "se juega por cumplir". Y se tendría razón.

Sin embargo, el encuentro sí asoma como otra oportunidad para que Jaime García y los suyos puedan mejorar aún más de cara al premio mayor: el torneo de Primera División donde, como se dijo anteriormente, los de Talcahuano son firmes contendientes a los puestos de Copa Libertadores de América. Además, dicho sea de paso, a los elencos de regiones, en general, le juegan a Colo-Colo con más ímpetu que a otros equipos. Más aún si es de local y a las 15 horas de un día domingo en el CAP. O sea, el horario perfecto para que al menos sea un buen partido de fútbol.

Otro horizonte en la mira

Hay un detalle importante que mucha gente no considera del todo. No todo es la Copa de la Liga en el fútbol chileno por más que el torneo, por ser inédito y por darle un rodaje al balompié de nuestra Primera División que hace mucho no se veía. En exactamente seis días, Huachipato tendrá que visitar a Ñublense en Chillán, en un partido que puede ser fundamental para las aspiraciones

de ambos elencos, dado sus lugares en la tabla de posiciones.

Recordemos que, tras la dura derrota por 0-3 sufrida a manos de Universidad Católica, Huachipato no solamente desaprovechó la posibilidad de acercarse al líder, Colo-Colo, sino que, además, sufrió un duro golpe en la tabla: bajó del segundo al quinto puesto, con 22 puntos. Y Ñublense le acecha desde el octavo puesto, con 21 positivos. Vale decir, está cerquita. Muy cerquita.

Y si se mira un poco más adelante, la Copa Chile está a la vuelta de la esquina. Ahí, los siderúrgicos comparten zona con Deportes Temuco, Deportes Puerto Montt y Deportes Concepción. Ese torneo ha tenido la peculiar modalidad de que los elencos de Primera División no han debutado todavía, no así los del Ascenso (ex Primera B) y Segunda División.

Por lo mismo, los siderúrgicos y el León de Collao "parten con desventaja". Puerto Montt y Temuco tienen dos partidos disputados, ambos en contra de cada uno. Los resultados tienen al "Pije" como líder momentáneo del Grupo H, con cuatro puntos. Esto tras un triunfo sobre el cuadro del "Chanchito Lorenzo" y un empate entre ambos.

OPINIONES

X @MediosUdeC
contacto@diarioconcepcion.cl



CLASIFICADOS

JUDICIALES Y LEGALES

REMATE CONCURSAL, ONLINE PLATAFORMA ZOOM EL 11-06-2025, 12 HORAS, ORDEN LIQUIDADORA CAMILA FERNANDA ALID WILLER MARTILLERO ALFREDO VARGAS JARA R.N.1367. C-599-2026 1° J.C CONCEPCIÓN .PATENTE SXRH.80-0 NISSAN QASHQAI 2023 BLANCO. MÍNIMO \$ 12.300.000. LEY 20.720 - COMISIÓN 7% MÁS IVA - CAUCIÓN \$ 200.000.-POR VEHÍCULO VIA TRANSFERENCIA EXHIBICIÓN ONLINE (CAUCIÓN HASTA 24 HORAS ANTES DE SUBASTA) FONONO 22 4922695 / +569 47846097.

JUZGADO DE FAMILIA CONCEPCIÓN, CAUSA C-3436-2025, se autorizó notificación por avisos conforme con el inciso 2° del artículo 23 de la Ley 19.968 a la demandada doña ZAIDA FARANES CAMPOS MEDINA RUT: 21059443-4, comerciante, último domicilio en calle Los Carreras 0695, Coronel; demanda de fecha 11 de septiembre de 2025; demandante doña MARISA JACQUELINE CONTRERAS CUADRA, conserje, domiciliada en Chiguayante, Esperanza 507, Torre T, Dpto. N°478, Condominio Fuentes de Chiguayante, pide cuidado personal y solicita cuidado personal provisorio de JORDANO EMIRR VALENTINO CARVAJAL CAMPOS hijo de la demandada y de don JORDANO ANTONIO CARVAJAL CONTRERAS, nacimiento 20 de abril de 2022, causal artículo 226 del Código Civil. Providencia 22/09/2025 admite a tramitación demanda cita a las partes a la audiencia preparatoria, bajo el apercibimiento del artículo 21 de la Ley 19.968. La audiencia se celebrará con partes asistan, afectándole a la que no concurra, todas las resoluciones sin necesidad de posterior notificación. Las partes deberán manifestar en audiencia preparatoria medios de prueba de que piensan valerse en la audiencia de juicio. Se apercibe a la parte demandada, deberá comparecer patrocinada por abogado habilitado para el ejercicio de la profesión, conforme artículo 18 de la Ley 19.968. La parte demandada deberá contestar la demanda por escrito con a lo menos cinco días de anticipación a audiencia preparatoria; si desea reconvenir deberá hacerlo por escrito juntamente con la contestación. En cumplimiento al artículo 227 del Código Civil procédase a oír a los parientes de niños individualizados, dio traslado a los demandados y curador ad litem del cuidado provisorio, sin perjuicio emita opinión miembro del Consejo Técnico Tribunal. Designó curador ad litem al niño. Resolución 8/5/2026 fijó audiencia preparatoria 27 de julio del año 2026, a las 09:00 horas sala 3 del Tribunal ubicado Castellón 432, primer piso, Concepción bajo apercibimientos referidos precedentemente. Ministro de Fe.

Servicios

Santoral: Isaac / Antonio

EL TIEMPO

HOY  **7/13**

LUNES  6/13

MARTES  9/12

MIÉRCOLES  8/13

 SANTIAGO 6/20

 RANCAGUA 4/17

 TALCA 6/14

 LOS ÁNGELES 7/16





 CHILLÁN 9/15

 TEMUCO 7/15

 VALDIVIA 6/13

 PTO. MONTT 7/14

RADIACIÓN UV

RIESGO	TIME*	ÍNDICE
 extremo	10	11 o más
 muy alto	25	8 a 10
 alto	30	6 a 7
 moderado	45	3 a 5
 bajo	60 o más	0 a 2

*Tiempo Máximo recomendado de exposición (minutos).

NUESTRA REGIÓN

COLIUMO

FOTO: CAROLINA ECHAGÜE M.



TELÉFONOS

Ambulancias:	131	Inf. Toxicológica:	2- 635 3800
Bomberos:	132	V. Intrafamiliar:	800 220040
Carabineros:	133	Delitos Sexuales:	565 74 25
Investigaciones:	134	Defensa Civil:	697 16 70
Fono Drogas:	135	Fono VTR:	600 800 9000
Inf. Carabineros:	139	Fono Essbí:	600 33 11000
Fono Familia:	149	Fono CGE:	800 800 767

FARMACIAS DE TURNO

CONCEPCIÓN
Redfarma
• Barros Arana 871
(Atención durante las 24 horas)
Ahumada Cruz Verde
• Av. Juan Bosco 501 • Av. Roosevelt 1694
SAN PEDRO (Atención durante las 24 horas)
Ahumada
• Michimalonco 1120 (Atención durante las 24 horas)
CHIGUAYANTE
Salcobrand
• Manuel Rodríguez 575
TALCAHUANO (Atención durante las 24 horas)
Cruz Verde
• Av. Colón 300

NUESTRA CIUDAD Diario Concepción

¡ENVÍANOS TU FOTO!

Mantén un registro de algún punto de la Región del Bío-Bío que quieras promover y acompaña por la Redacción Nuestra Ciudad de Diario Concepción.

Farmacia Redfarma  concepcion@diariocomcepcion.cl