

Diario Concepción

Martes 19 de mayo de 2026, Región del Biobío, N°6509, año XVIII

CERCA DE 680 MIL HOGARES DE LA REGIÓN PODRÍAN ACCEDER AL BENEFICIO

Más de 106 mil hogares ya activaron el cupón de gas en el Biobío

Monto de \$27 mil estará disponible para uso hasta el 30 de septiembre.

Se dio inicio oficial a la implementación del nuevo cupón de gas impulsado por el Gobierno, una medida orientada a aliviar el

gasto energético de miles de familias en medio del descenso de las temperaturas y el comienzo de la

temporada invernal. La iniciativa contempla un subsidio de 27 mil pesos

destinado exclusivamente a la compra de gas licuado y, según las estimaciones oficiales, podría beneficiar a cerca de 680 mil hogares en la Región del Biobío.

ciar a cerca de 680 mil hogares en la Región del Biobío.

ECONOMÍA&NEGOCIOS PÁGS.12-13

FOTO: MUNICIPALIDAD DE CONCEPCIÓN

Junta de Vecinos de Barrio Brasil solicitó que operativos de seguridad sean más continuos

CIUDAD PÁG.6



FOTO: CAROLINA ECHAGÜE M.

Ministra de la Mujer descarta afectación en programas tras recorte fiscal

CIUDAD PÁGS.7-8

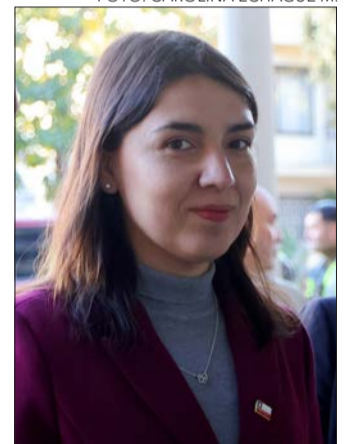

El breve paso de Lemma y su pobre 16,6% de balance en Deportes Concepción

DEPORTES PÁG.16

EDITORIAL: LA IMPORTANCIA DE LA CAPACITACIÓN PARA TRABAJADORES



plaza del mar

San Pedro de la Paz

**Revisa las bases de la promoción en urbani.cl

¡SOLO POR MAYO!

Casas de **UF 3.000** con gastos operacionales **REEMBOLSABLES** *tope UF 40.

Síguenos en: urbani.cl



urbani.

Verba volant scripta manent



#FUETENDENCIA

El Banco Central corrigió a la baja el Producto Interno Bruto (PIB) en Chile durante el primer trimestre del 2026, indicando que la economía nacional cayó 0,5%; esto implica un 0,2% más reducido de lo informado entre el Imacec de enero y marzo, transformándose además en el peor primer trimestre desde el 2009. Esto generó diversas opiniones en X (exTwitter).

jaimetalca2025
@jaimetalca2025

Imagínense si bajamos los impuestos y echamos más gente, la economía se hunde como el Titanic, lo que quieren estos plutócratas es pagar cada vez menos: impuestos, personal, permisos, etc. A las personas no les importa, ya que ellos exportan no viven del mercado local.

Edunbala
@eduanbala_cl

El costo de aplicar una reforma tributaria que no se anunció en campaña, porque ganaron con una propaganda de seguridad y solo se han preocupado de cómo garantizar beneficios para los más ricos.

Desenfoque.cl
@DesenfoqueCL

Duro golpe a la economía: el PIB de Chile cayó 0,5% en el primer trimestre de 2026, según informó el Banco Central. La baja se explicó por la caída de las exportaciones y el aumento de las importaciones. Es el peor arranque de año desde 2009.

Banco Central de Chile
@bcentralchile

Hoy se publicaron los resultados de las Cuentas Nacionales de Chile correspondientes al primer trimestre de 2026. Entre los principales resultados se observa que: La actividad económica de Chile cayó un 0,5% en comparación con el mismo período del año anterior. Este resultado se explicó principalmente por el desempeño del comercio exterior, que registró una disminución de las exportaciones y un aumento de las importaciones.

ENFOQUE

Día Mundial de la Biodiversidad: actuar localmente... y decidir mejor

Dr. Ricardo Barra Ríos
Profesor Titular, Facultad de Ciencias Ambientales y Centro EULA-Chile, Universidad de Concepción



Cada 22 de mayo se conmemora el Día Mundial de la Biodiversidad. El lema de este año, "actuar localmente para lograr un impacto global", pone el acento en la importancia de las decisiones que se toman en los territorios. Sin embargo, en Chile el desafío no es solo reconocer el valor de la biodiversidad, sino enfrentar de mejor manera los conflictos que surgen precisamente

cuando intentamos protegerla.

Un ejemplo claro es el creciente número de controversias en torno a los humedales urbanos. En distintas ciudades, incluido el Gran Concepción, la aplicación de la ley ha derivado en múltiples reclamaciones ante tribunales ambientales. Esto refleja tensiones que aún no han sido resueltas: cuando la protección ambiental entra en con-

flicto con proyectos de inversión, el resultado inevitable suele ser la judicialización.

Cabe reconocer que el país ha avanzado en la valoración de los ecosistemas y en la comprensión de los servicios que estos prestan. Actividades clave como la pesca, la agricultura o el sector forestal dependen directamente de su buen estado. No obstante, este reconocimiento no siempre se traduce en decisiones coherentes sobre el uso del territorio. La pregunta es, entonces, ¿cómo hacer efectivo este llamado a actuar localmente? Una parte importante de la respuesta radica en incorporar, de manera más consistente, el conocimiento científico en la toma de decisiones. No se trata de excluir el desarrollo, sino de asegurar que este ocurra dentro de los límites que los ecosistemas pueden sostener en el tiempo.

También es cierto que existe una base común entre distintos actores. Tanto organizaciones ciudadanas como sectores productivos comprenden, en general, la impor-

tancia de proteger espacios como los humedales. El problema surge cuando esa comprensión no se refleja en proyectos mejor diseñados ni en reglas claras que permitan compatibilizar conservación y desarrollo. En este contexto, una idea muy simple —un lugar para cada cosa y cada cosa en su lugar— sigue siendo difícil de implementar. La ausencia de una planificación territorial oportuna y robusta ha retrasado decisiones clave, como los instrumentos de planificación urbana en el Gran Concepción. Así, lo que debería resolverse con criterios técnicos y visión de largo plazo termina trasladándose a los tribunales.

Si queremos que el llamado a actuar localmente tenga un impacto real, es indispensable fortalecer la planificación territorial y basar las decisiones en evidencia. De lo contrario, seguiremos enfrentando los mismos conflictos caso a caso, con costos crecientes para la sociedad. Actuar localmente no es solo proteger más; es, sobre todo, decidir mejor. Ese es el verdadero desafío.

Cuando se dice que la investigación científica no sirve porque sus resultados terminan en una biblioteca, vale la pena detenerse en esa afirmación con calma. Las bibliotecas han sido, a lo largo de toda la historia de la humanidad, el lugar donde el saber se preserva para que otros puedan construir sobre él. La Biblioteca Nacional de Chile, fundada en 1813, antes incluso de nuestra Independencia formal, nació con esa convicción: que el acceso al conocimiento es una condición de la ciudadanía.

A través de redes de bibliotecas obreras y populares, miles de trabajadores y trabajadoras chilenos aprendieron durante el siglo XX a leer no solo palabras, sino también el mundo. Despreciar ese legado no es una posición técnica; es un extravío histórico.

La evidencia disponible es clara respecto al valor económico de la ciencia. Un estudio publicado en Research Policy determinó que el 73% de los artículos citados en patentes industriales estadounidenses provienen de investigación financiada con fondos públicos (Narin, Hamilton y Olivastro, 1997).

No hay innovación privada sin ciencia previa que la sustente. Múltiples estudios de la OCDE han documentado que la inversión pública

en investigación y desarrollo genera retornos económicos significativos a largo plazo, a través de mejoras en productividad y apertura de nuevos mercados. El informe Science and the Economy de la Royal Society (2024) precisa, además, que los métodos tradicionales de medición apenas capturan una fracción del valor real generado por el sistema científico.

Pero el conocimiento vale también —y enormemente— más allá de lo productivo. El Premio Nobel de Economía Amartya Sen demostró que las sociedades con mayor capital intelectual y libertades cognitivas exhiben indicadores de desarrollo humano superiores, con independencia del PIB per cápita (Sen, 1999). La investigación en humanidades, ciencias sociales y artes contribuye a la cohesión democrática, al fortalecimiento de identidades culturales y a la construcción de políticas públicas más justas. Investigaciones universitarias sobre contaminación del aire, resistencia a antibióticos o salud mental han permitido al Estado chileno actuar antes de que los problemas se vuelvan irreversibles. El retorno de esa ciencia no se mide en empleos directos, sino en calidad de vida y años ganados.

El saber que nos hace libres

Marisol Durán,
Rectora de la UTEM



Las universidades son también espacios de comunidad y formación ciudadana. Un metaanálisis publicado en Review of Educational Research, que revisó 71 estudios a lo largo de 48 años, concluyó que las habilidades de pensamiento crítico mejoran sustancialmente durante la experiencia universitaria (Huber y Kuncel, 2016). El Foro Económico Mundial identificó el pensamiento analítico como la competencia más valorada por las empresas a nivel global en su Future of Jobs Report 2023 (World Economic Forum, 2023). Esa capacidad de examinar evidencia, cuestionar supuestos y llegar a conclusiones propias no es un lujo académico: es lo que permite que una sociedad se gobierne con autonomía y resista la desinformación.

Los países que han sostenido su inversión en ciencia y educación superior —Corea del Sur, Finlandia, Irlanda— han transformado su posición en el mundo no a través de la lógica del beneficio inmediato, sino de la confianza en el valor del saber acumulado. Los que han recortado han pagado ese costo generaciones después, en dependencia tecnológica y menor capacidad de respuesta ante los desafíos del siglo.

Chile tiene esa misma posibilidad de elegir. Las universidades públicas tenemos la responsabilidad de sostener ese argumento con evidencia, con rigor y con la convicción de que el conocimiento —incluso aquel que descansa en un libro en una biblioteca— es siempre el punto de partida de algo más grande.

Diario Concepción

Fundado el 20 de mayo de 2008 en la provincia de Concepción

Director: Vladimír Araya

Editor General: Jorge Enríquez Carrera

Representante Legal: Carolina Rosales Durán

Dirección: Cochrane 1102, Concepción

Teléfonos: (41) 23 96 800

Correo: contacto@diarioconcepcion.cl

Web: www.diarioconcepcion.cl

X: @MediosUdeC

Las palabras vuelan, lo escrito permanece

EDITORIAL

El rechazo de la Comisión de Hacienda de la Cámara de Diputadas y Diputados a la eliminación de la franquicia tributaria Sence fue recibido con satisfacción por organismos técnicos de capacitación y entidades vinculadas al rubro en la Región del Biobío. La decisión frenó una propuesta impulsada por el Ministerio de Hacienda en el marco del Plan de Reconstrucción Nacional y que buscaba generar un ahorro fiscal estimado en US\$300 millones anuales.

La discusión abrió nuevamente el debate sobre el rol que cumple la capacitación laboral en el desarrollo económico y social del país. En el Biobío, donde existen 266 Organismos Técnicos de Ejecución y más de 39 mil personas participaron en programas formativos durante 2024, la eventual eliminación de la franquicia era vista como un golpe importante para el sector. No sólo por el impacto económico sobre las entidades capacitadoras, sino también por las consecuencias que podría tener para trabajadores y empresas que utilizan esta herramienta para fortalecer competencias laborales.

Desde las organizaciones ligadas a la capacitación se advirtió que la medida podría traducirse en una disminución significativa de cursos destinados a personas de baja y media empleabilidad.

También se planteó el riesgo de cierre de organismos y pérdida de puestos de trabajo asociados al área de formación. Las críticas apuntaron a que eliminar el beneficio podría afectar especialmente a regiones donde la reconversión laboral y la actualización

Importancia de la capacitación para trabajadores



La discusión no pasa únicamente por cifras fiscales. También involucra el tipo de desarrollo laboral y productivo que se busca impulsar.

de competencias son cada vez más necesarias frente a los cambios del mercado.

Al mismo tiempo, la discusión evidenció que el sistema enfrenta desafíos pendientes. La capacitación laboral requiere permanentemente mecanismos de evaluación y actualización que permitan asegurar que los recursos destinados a formación efectivamente tengan impacto en la empleabilidad y productividad.

El rechazo legislativo no significa que el debate esté cerrado. La necesidad de avanzar hacia un sistema más eficiente y pertinente sigue presente, especialmente en un escenario económico que exige trabajadores cada vez más capacitados y preparados para enfrentar nuevas demandas productivas. Pero también deja en evidencia que decisiones de esta magnitud requieren diálogo y análisis sobre sus efectos territoriales y sociales.

En regiones como Biobío, donde la capacitación ha sido una herramienta relevante para trabajadores y empresas, la discusión no pasa únicamente por cifras fiscales. También involucra el tipo de desarrollo laboral y productivo que se busca impulsar en el país y el rol que tendrá la formación de capital humano en ese proceso.

CARTAS

“No, porque eres chilena”

Señor Director:
Hace pocas semanas, un hito nos volvió a emocionar, inspirar y sobre todo nos hizo creer que no hay imposibles. La cápsula Orion amerizó frente a las costas de California cerrando la misión Artemis II.

Mi sueño es convertirme en la primera astronauta chilena en llegar al espacio. En el camino me he enfrentado a muchos no. “No, porque eres mujer”. “No, porque eres muy joven”. “No, porque nadie te va a apoyar”. Pero todos esos no, lejos de detenerme me han dado más razones para seguir y entender que lo importante es no dejar de confiar.

Si algo nos deja Artemis II, es que necesitamos impulsar el talento, invertir en ciencia y apoyar a quienes piensan en grande incluso antes de que existan certezas. Porque los grandes avances comienzan cuando alguien se atreve a creer que son posibles.

Matilde Gaete, aspirante a astronauta y embajadora Mujeres que todo lo pueden de Fundación Luksic

Señales de sordera temprana

Señor Director:
Conductas tan cotidianas como inclinar la cabeza para escuchar mejor, fijar la mirada en la boca del interlocutor o aumentar el volumen del televisor suelen normalizarse, pero pueden ser señales tempranas de una pérdida auditiva. La hipoacusia puede presentarse en cualquier etapa de la vida y, muchas veces, avanza de forma silenciosa, afectando progresivamente la comunicación y la calidad de vida.

En adultos, uno de los signos más frecuentes es escuchar, pero no comprender, especialmente en ambientes ruidosos o con múltiples interlocutores. A ello se suman síntomas como zumbidos en los oídos, sensación de oído tapado, mareos o problemas de equilibrio. Esta condición no solo impacta en lo físico, sino también en lo social, ya que muchas personas tienden a evitar espacios de interacción, generando aislamiento, frustración e incluso cuadros de ansiedad.

En niños y recién nacidos, las señales son distintas, pero

igualmente importantes. La falta de reacción a sonidos, la ausencia de balbuceo después de los seis meses o dificultades en el desarrollo del lenguaje pueden ser indicadores de alerta. En edad escolar, estas dificultades pueden confundirse con falta de atención o desinterés, retrasando un diagnóstico oportuno.

Frente a estos signos, es fundamental consultar a un especialista. La audiometría es el examen más común en adultos, mientras que en niños pequeños se utilizan pruebas específicas como las emisiones otoacústicas. Además, quienes presentan pérdida auditiva deben realizar controles periódicos, al menos una vez al año.

Detectar a tiempo estas señales permite acceder a tratamientos adecuados y mejorar significativamente la calidad de vida. Normalizar estos síntomas solo retrasa una intervención que puede ser clave para el bienestar integral de las personas.

Macarena Drago, Académica Escuela de Fonoaudiología Unab



Envíe sus cartas, con una extensión máxima de 1.400 caracteres, con espacios vía email a: contacto@diarioconcepcion.cl

Hacemos presente que el diario no puede constatar fehacientemente la identidad del autor de la correspondencia y reproduce la indicada por éste, deslindando ulterior responsabilidad.

◆ Cochran 1102, Concepción

La Dirección se reserva el derecho de seleccionar, extractar, resumir y titular las cartas recibidas, sin explicación alguna y evitando cualquier discusión con el remitente.

La correspondencia debe consignar claramente la identidad del remitente y su número de teléfono.

Política

“ Si hay un ministro o ministra de Estado que tenga una posición distinta, nosotros los vamos a confrontar con lo que ya hemos expuesto como Municipio de Concepción. ”

Héctor Muñoz, alcalde de Concepción.

INSISTIERON EN RIESGOS E IMPACTOS

La ofensiva del Municipio de Concepción para evitar construcción en el Humedal Paicaví

Aníbal Torres Durán
contacto@diarioconcepcion.cl

“Si construyen en el Humedal Paicaví, hemos fracasado como ciudad”, así el alcalde de Concepción, Héctor Muñoz, ratificó la postura de la Municipalidad de buscar alternativas para evitar que se concreten construcciones en el Humedal Paicaví.

Y es que, además, el municipio penquista anunció que iniciará acciones judiciales y administrativas para insistir en los riesgos e impactos de la construcción sobre el humedal.

En ese marco, como primera acción, el alcalde envió un oficio al Ministerio de Medio Ambiente pidiendo una respuesta formal a la solicitud de declaratoria de una superficie de 0,37 hectáreas para que sea definitivamente incluida, luego que se han cumplido todos los procedimientos y plazos para una respuesta por parte de esa cartera de acuerdo a lo dispuesto por el Tribunal Ambiental de Valdivia y solicitado por la municipalidad penquista en diciembre de 2024.

Al mismo tiempo, según indicó el abogado de la Dirección Jurídica Municipal, Carlos Pérez, el municipio presentará un recurso de protección con orden de no innovar ante la Corte de Apelaciones de Concepción antes de fin de mes y, antes de mediados de junio, un recurso de invalidación administrativa ante la Comisión de Evaluación Ambiental, junto con un recurso de reclamación ante el director ejecutivo de Servicio de Evaluación Ambiental en Santiago.

Cabe recordar que el municipio logró la declaratoria como humedal urbano de una superficie de 22,86 hectáreas el año 2023. Esa condición sigue vigente – como también la de Sitio Prioritario del sistema hídrico Rocuant Andalién Vasco da Gama Paicaví Tucapel - y sólo está pendiente la reincorporación de esas 0,37 hectáreas desafectadas y que estaban incluidas

La administración comunal anunció que iniciará acciones legales para frenar las obras en la marisma.

FOTO: CAROLINA ECHAGÜE M.



en el polígono solicitado originalmente.

“Se trata de un aspecto hoy urgente”, recaló el jefe comunal en su oficio, porque el proyecto Condominio Fuentes de Aníbal Pinto se realizará “dentro de los terrenos cuya declaración de humedal urbano fue solicitada en diciembre del año 2024” y lo mismo ocurre con el Parque Solidario Sandra Oliva I y II, en etapa final de evaluación ambiental.

Asimismo, el alcalde Muñoz, en audiencia pública, hizo énfasis en la decisión adoptada como municipio y aseveró que “nosotros vamos a defender el humedal Paicaví con toda nuestra fuerza y con toda la institucionalidad municipal, somos autónomos como

corporación edilicia y si hay un ministro o ministra de Estado que tenga una posición distinta, nosotros los vamos a confrontar con lo que ya hemos expuesto como Municipio de Concepción”.

Audiencia pública

En la audiencia pública realizada este jueves en el Salón de Honor de la municipalidad penquista se conocieron los argumentos de las organizaciones sociales sobre el impacto ecológico y social de las iniciativas habitacionales y al mismo tiempo el municipio reforzó su postura en defensa del Humedal Paicaví.

“Estamos ante un humedal que ya ha sido intervenido por proyectos anteriores, pero esta

condición no disminuye su valor ambiental, sino que lo vuelve aún más vulnerable frente a nuevas presiones y especulaciones inmobiliarias”, afirmó el presidente de la Junta de Vecinos Valle Escondido, Alejandro García.

Se recordó que el 2019 el Ministerio de Medio Ambiente declaró como sitio prioritario el sistema hídrico Rocuant Andalién Vasco da Gama Paicaví Tucapel, lo que da cuenta de que existe una conexión entre todos estos cauces y, por tanto, se omitió la evaluación de impactos acumulativos y sinérgicos.

Proyecto Habitacional

El 27 de abril la Comisión de Evaluación Ambiental de la re-

gión del Biobío (Coeva) emitió una Resolución de Calificación Ambiental (RCA) favorable al proyecto de 350 departamentos agrupados en 19 torres de 5 pisos cada una, más 356 estacionamientos de vehículos, en una extensión de 2,2 hectáreas. Respaldo así la aprobación que en abril había otorgado el Servicio de Evaluación Ambiental (SEA) Biobío, sin considerar las observaciones de la comunidad ni los informes técnicos del municipio y la Seremi de Medio Ambiente, y sin requerir Estudio de Impacto Ambiental como se pedía según la envergadura de la obra.

OPINIONES

X @MediosUdeC
contacto@diarioconcepcion.cl

Política

CUENTA CON DISCUSIÓN INMEDIATA

Senado aprobó en general el proyecto “Escuelas Protegidas”

Diario Concepción
contacto@diarioconcepcion.cl

Con 24 votos a favor, 6 en contra y 11 abstenciones, la Sala del Senado aprobó la idea de legislar del proyecto que establece medidas de seguridad, orden y respeto para la comunidad educativa. Mañana en la sesión ordinaria, el pleno revisará el articulado. Tras ello, la Cámara de Diputadas y Diputados deberá tomar conocimiento de los cambios realizados dando curso al tercer trámite.

La propuesta iniciada en mensaje, que cuenta con discusión inmediata, enfrenta hechos de violencia cometidos al interior de establecimientos educacionales a través de medidas como la revisión de mochilas, sanciones por la interrupción de clases y un nuevo requisito para acceder a la gratuidad, entre otras.

En la Sala, las y los senadores confrontaron posiciones respecto a las medidas específicas, la rapidez de la tramitación, la for-

Ahora la Cámara Alta votará el articulado de la iniciativa que busca fortalecer las medidas de seguridad en comunidades educativas.



FOTO: ARCHIVO / DIARIO CONCEPCIÓN

mación de valores como el respeto y la autoridad, las estrategias punitivas versus las preventivas, y el rol de las policías en espacios educacionales.

Transversalmente, se condenó lo ocurrido con la inspectora del Instituto Obispo Silva Lezaeta de Calama, María Victoria Reyes Vache, quien fue asesinada tras ser apuñalada por un estudiante del recinto, de 18 años, en marzo pasado.

Debate

El presidente de la Comisión de

Educación, el senador Gustavo Sanhueza, ahondó en el debate que se dio respecto al proyecto, en el que se escucharon 22 expositores. “La idea es fortalecer la convivencia en los colegios para resguardar la integridad física y psíquica de la comunidad educativa. Las principales innovaciones son habilitar la revisión de mochilas, impulsar la resolución colaborativa de los conflictos y prohibir vestimentas o accesorios que impidan la identificación, entre otros puntos”, describió.

En tanto, la ministra de Educa-

ción, María Paz Arzola, destacó el trámite de la iniciativa. “En la Comisión, se fortaleció la responsabilidad de los padres en estos actos y el respetar las necesidades especiales de los alumnos. Se busca entregar más herramientas a los establecimientos, lo que se consignará en sus reglamentos internos, fortaleciendo las atribuciones de los docentes para aplicar medidas disciplinarias”, explicó.

OPINIONES

X @MediosUdeC
contacto@diarioconcepcion.cl

FOTO: SENADO



Con miras a la Cuenta Pública: presidencias del Congreso entregan propuesta centrada en seguridad

En el marco de los preparativos para la próxima Cuenta Pública Presidencial del 1 de junio, la presidenta del Senado, Paulina Núñez y el presidente de la Cámara de Diputadas y Diputados, Jorge Alessandri, sostuvieron un encuentro con el presidente de la República José Antonio Kast, con quien socializaron una propuesta integral de seguridad.

“Con miras a la Cuenta Pública, le hemos entregado al

Presidente una propuesta elaborada en materia de seguridad, no solo priorizando los proyectos de ley que se están tramitando, sino también con aquello que esperamos pueda considerar para anunciarlo. Nos parece vital que como colegisladores podamos tener una estrategia clara y un plan bien diseñado”, declaró la senadora Paulina Núñez.

Agregó que, “la Cuenta Pública siempre es una oportu-

nidad para poder explicar con más detalle lo que ya se ha hecho, pero también es muy importante para poder transmitir con mucha esperanza y con un trabajo que se ha ido diseñando incluso durante estos días, qué es lo que se va a empezar a ejecutar en las próximas semanas. Eso me parece que es clave y en la Cuenta Pública el tema de seguridad va a ser una de las prioridades del Presidente”

Ciudad

“Estamos muy agradecidos porque se está escuchando el llamado ante un problema gravísimo de nuestro barrio, llevamos como 15 años más o menos en esto.”

Patricia Acuña, presidenta de la Junta de Vecinos de Barrio Brasil.

Cecilia Bastías
cecilia.bastias@diarioconcepcion.cl

Uno de los operativos más importantes en cuanto a convocatoria de diversos servicios se concentró la noche de este sábado 16 de mayo en el Barrio Brasil. Cabe mencionar que los vecinos de este sector, hace más de 15 años que argumentan tener problemas con la actividad nocturna en el lugar y la falta de fiscalización para evitar incivildades o delitos.

Los dirigentes vecinales, en esta oportunidad, señalaron su satisfacción por, finalmente, sentirse considerados, y haber recibido la respuesta de Carabineros, PDI, la Municipalidad de Concepción, SENDA, la Seremi de Salud y la Seremi de Seguridad, en un complejo operativo de seguridad.

En ese sentido, la presidenta de la Junta de Vecinos de Barrio Brasil, Patricia Acuña, señaló que el año pasado se realizó el primer operativo de este tipo que es un requerimiento que realizan desde hace mucho tiempo. Esto porque, según denuncian, la actividad de bares, discotecas, pubs, after y estacionamientos ilegales en el lugar, ha representado grandes dificultades como la ocurrencia de delitos y riñas en el entorno, llevando a situaciones tan graves como que numerosos vecinos han decidido vender sus viviendas por las múltiples molestias.

“Estamos muy agradecidos porque se está escuchando el llamado ante un problema gravísimo de nuestro barrio, llevamos como 15 años más o menos en esto. Algunos estaban vendiendo sus casas, y quiénes compran son los mismos locatarios”, expuso la dirigente.

Acuña comentó que, desde su perspectiva, las actividades comerciales que se llevan a cabo en este barrio lo hacen sin la fiscalización debida. “Por ejemplo, los estacionamientos están sin ninguna regularización o un cierre perimetral que apoye la seguridad”, indicó.

Dentro de los servicios que es necesario involucrar en operativos en este barrio, la presencia de la Superintendencia de Medio Ambiente también es requerida por la presidenta de la junta de vecinos, debido a que es necesario fiscalizar los ruidos molestos. “Por eso pedimos como junta de vecinos que se mantengan en el tiempo y que se unan a más instituciones”, apuntó Acuña.

“Lo que es muy importante es contar con la presencia de la DOM



FOTO: MUNICIPALIDAD DE CONCEPCIÓN

PROBLEMAS AL MENOS HACE 15 AÑOS

Junta de Vecinos de Barrio Brasil solicitó que operativos de seguridad sean más continuos

Con la ejecución de este trabajo conjunto entre policías y entidades del Estado los habitantes del sector afirmaron que se sienten escuchados en demandas que arrastran hace mucho, pero advirtieron que, para que sea efectivo, debe existir continuidad.

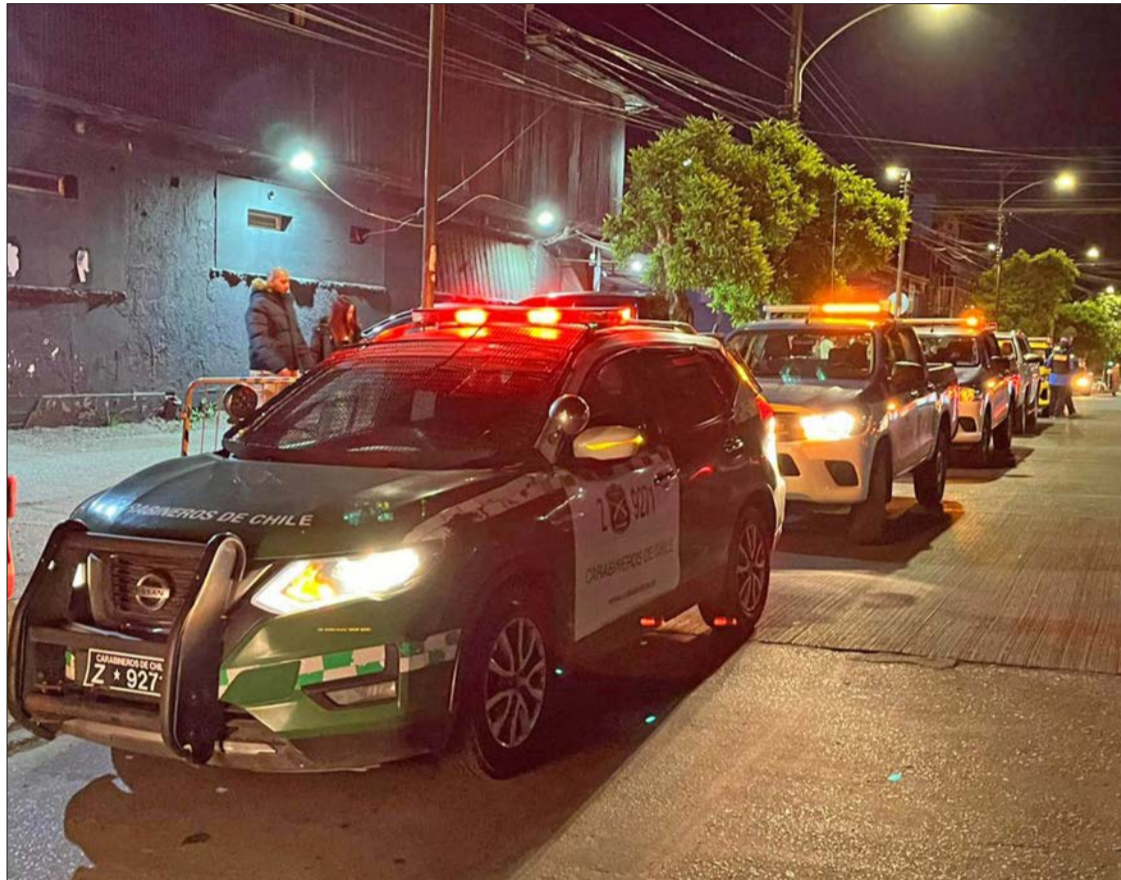
(Dirección de Obras Municipales) porque aquí en pandemia los locales crecieron como palafitos. Yo me pregunto: ¿los padres de los jóvenes que vienen aquí sabrán las condiciones de seguridad de estas construcciones?”, argumentó.

Lo que Acuña concluye de este operativo es que los vecinos valoran este tipo de acciones y que inmediatamente a través de sus canales de comunicación se comentó la presencia de las autoridades en el barrio, ya que afirmó

que es una necesidad ordenar la actividad económica que se realiza en el entorno de sus viviendas. “Lo que nosotros pedimos no es solo por las personas que habitan aquí, sino que también por la seguridad de la población flotante que tene-

mos todos los fines de semana”, precisó.

De acuerdo con la dirigente, lo lógico es que en estos operativos se considere lo que los propios vecinos denuncian, y es lo que como junta de vecinos han hecho en su relación con las autoridades comunales. “Nosotros como dueños de casa conocemos nuestros lugares. Pero lo que pedimos es que esto permanezca en el tiempo, que no pasen 3, 4 meses, porque en ese tiempo crece el problema”, señaló.

Autoridades

“Estos operativos no solo permiten evitar delitos, sino que también permiten mejorar la sensación de seguridad de todos los vecinos. Como recuento de esta labor realizada hoy día, se efectuaron controles vehiculares, fiscalizaciones de alcohol, sumario sanitario y por ley de tabaco, infracciones de alcohol en general. Detenidos por orden vigente, conducción bajo la influencia del alcohol”, indicó el seremi de Seguridad Pública de la Región del Biobío, Richard Soto.

Y en el sentido de lo que solicitan los vecinos, el seremi afirmó que “como gobierno, seguiremos fortaleciendo estas intervenciones integrales, porque la seguridad se construye con la presencia del Estado, con las coordinaciones entre las instituciones y con acciones efectivas en el territorio”.

De acuerdo a la información oficial del operativo, se realizaron 222 controles de identidad, 86 controles vehiculares. Se detuvo a 3 personas: 2 por conducción bajo la influencia del alcohol y una por mantener una orden de detención vigente.

En la fiscalización de locales comerciales y nocturnos, se decretaron dos sumarios sanitarios y el centro nocturno Foret quedó con prohibición de funcionamiento por no contar con las condiciones sanitarias exigidas.

El Servicio de Extranjería de la PDI fiscalizó a 60 personas extranjeras, finalizando con siete denuncias por su situación administrativa en el país.

“La seguridad es un eje central para los vecinos y vecinas, y este trabajo coordinado nos permite avanzar en ese objetivo, asegurando que este barrio sea un espacio protegido y ordenado”, señaló Héctor Muñoz, alcalde de Concepción.

OPINIONES

X @MediosUdeC
contacto@diarioconcepcion.cl

Ciudad

ATRIBUYEN AJUSTE A SALDOS NO EJECUTADOS

Ministra de la Mujer descarta afectación de programas en Biobío tras recorte fiscal

Hugo Ramos Lagos
contacto@diarioconcepcion.cl

La primera visita oficial de la ministra de la Mujer y Equidad de Género, Judith Marín, al Biobío tuvo como eje la reinauguración del Centro de las Mujeres de Concepción, aunque rápidamente quedó atravesada por las dudas generadas tras el ajuste presupuestario aplicado por Hacienda a la cartera.

El recorte, equivalente al 2,98 % del presupuesto ministerial, redujo cerca de \$2.741 millones a nivel nacional, principalmente en programas ejecutados por Servicio Nacional de la Mujer y la Equidad de Género (SernamEG), incluyendo rebajas en iniciativas como Mujeres Jefas de Hogar, Atención Inicial de las Violencias de Género y Capital Abeja Emprende.

En medio de los cuestionamientos por eventuales impactos en políticas ligadas a violencia de género y autonomía económica femenina, las autoridades defendieron la continuidad de los programas.

Recorte presupuestario

Cortada la cinta, el interés giró bruscamente hacia el ajuste fiscal. En el caso de Mujer, el recorte afectó principalmente recursos ligados a programas de prevención de violencia, emprendimiento y autonomía económica femenina. Frente a ello, la jefa sectorial buscó desactivar cualquier señal de debilitamiento institucional: “ningún programa que hoy se esté ejecutando se va a ver disminuido”, aseguró la secretaria de Estado.

Marín explicó que el recorte “dice relación con los saldos no comprometidos” y con convenios que no habían sido ejecutados durante los primeros meses del año, descartando efectos directos sobre usuarias o municipios.

Al ser consultada por la posibilidad de revertir o reducir el porcentaje del ajuste mediante nuevas negociaciones con Hacienda, sostuvo que la decisión fue adoptada tras una revisión “responsable” y reiteró que los programas emblemáticos no sufrirán afectaciones.

“Programas como “Mujeres Jefas de Hogar” y “4 a 7” (este último



FOTO: CAROLINA ECHAGÜE M.

La ministra Judith Marín defendió la continuidad de iniciativas sectoriales pese al ajuste presupuestario del 2,98 % encabezó la reinauguración del Centro de las Mujeres de Concepción.

destinado a madres trabajadoras o que buscan empleo) continúan, y la ejecución que hoy está en los municipios se mantienen al 100 %”, afirmó. En paralelo, abordó las críticas surgidas en torno a Capital Abeja Emprende, precisando que dicho instrumento “va de la mano del Ministerio de Economía en la línea de Sercotec” y que esa cartera ejecuta cerca del 90 % del ya mencionado.

En la misma línea, la directora de SernamEG Biobío, Bárbara Monsalves, aseguró que “para el año 2026 nuestros programas están asegurados” y que la segunda cuota correspondiente al área de

violencia de género ya se encuentra garantizada para la región.

“Hemos resguardado que los recortes vayan por otra vía y no por la afectación a las mujeres que atendemos”, insistió Monsalves.

El propio alcalde de Concepción, Héctor Muñoz, respaldó la explicación entregada por la cartera y destacó “la claridad de la ministra” respecto a la continuidad de los convenios. Del mismo modo, introdujo la urgencia de “optimizar los recursos del Estado”, señalando que Chile aún enfrenta consecuencias derivadas “del mal uso que se ha hecho” en años anteriores.

Centro de las mujeres

Acerca de la instancia, la ministra Marín sostuvo que el fortalecimiento del Centro de las Mujeres de Concepción forma parte de un compromiso de Palacio con la erradicación de la violencia de género y “en atender a las víctimas”.

En tanto, la directora regional de SernamEG, explicó que el nuevo recinto —ubicado en el quinto piso de Pedro Aguirre Cerda 1129— entregará atención psicosocial y representación jurídica a mujeres sobrevivientes de violencia de género “de riesgo inicial o medio”, mientras los casos graves son derivados a dispositivos espe-

Ciudad

FOTO: CAROLINA ECHAGÜE M.



cializados.

Según detalló, la cobertura anual alcanza cerca de 450 mujeres, aunque precisó que las dependencias como tal “no tienen un máximo de atención” y que la capacidad puede ampliarse dependiendo de la demanda.

Por su parte, el alcalde Muñoz valoró el cambio de infraestructura y contrastó la distancia con las antiguas condiciones “El anterior (recinto) era un sótano muy oscuro, bien complejo, a diferencia del día de hoy”, afirmó.

El jefe comunal añadió que el municipio evalúa incrementar recursos propios para la atención de mujeres en el presupuesto 2027, sosteniendo que “Concepción necesita más atención” debido a su condición de capital regional y ciudad universitaria, con una demanda que —según señaló— supera la cobertura considerada en los convenios actuales con SernamEG.

En el ámbito ciudadano, el testimonio de Blanca Leiva San Martín, penquista, emprendedora de cosmética natural y usuaria de los programas, ayudó a aterrizar el impacto que estas iniciativas tienen en la autonomía femenina.

Ella relató que participó en Mujeres Jefas de Hogar y que ello le permitió formalizar su emprendimiento. “Cada oportunidad que me han dado la he tomado”, expresó.

Según narró, antes de integrarse a los programas trabajaba como asesora de hogar. “Yo empecé de cero, con mis recursos”, afirmó, agregando que actualmente es pensionada por invalidez visual. “Eso no fue excusa para no avanzar”, contó, haciendo además un llamado a otras mujeres a aprovechar las oportunidades de capacitación disponibles.

Desempleo femenino

Otro tema abordado fue el complejo escenario laboral para las mujeres. La titular de Mujer reconoció que la tasa de desempleo de sus congéneres en el Biobío (del 11,3% y a su vez la más alta del país) es una preocupación prioritaria para el Gobierno. Al respecto, aseveró que durante su estadía en la zona sostendrá reuniones con actores privados para incentivar la incorporación laboral de mujeres en distintos rubros productivos.

Seguido, Marín vinculó el pro-

blema del empleo femenino con la discusión legislativa sobre Sala Cuna Universal, proyecto que La Moneda busca destrabar durante las próximas semanas. “Hoy se penaliza la incorporación de la mujer número 20 al mundo laboral”, afirmó la ministra, anunciando que el Ejecutivo presentará indicaciones al proyecto el próximo lunes 15 de junio.

Monsalves complementó el diagnóstico señalando que las mujeres continúan “subrepresentadas” en áreas tradicionalmente masculinizadas como construcción y minería. En esa línea, destacó convenios orientados a ampliar la inserción laboral femenina, como iniciativas desarrolladas junto a Essbio y ENAP para avanzar en certificaciones y apertura de espacios laborales.

Casos de violencia de género

Sin embargo, la actividad no estuvo exenta de consultas vinculadas a causas judiciales de alta connotación pública relacionadas con violencia de género en el Biobío. Uno de los temas abordados fue el juicio contra el ex carabinero Luis Mansilla, acusa-

do de femicidio frustrado y otros delitos asociados a un ataque ocurrido en Los Ángeles.

Sobre el caso, la directora Monsalves confirmó que el servicio mantiene la representación jurídica de la víctima y que actualmente solicita “una condena de 15 años por el caso”.

La autoridad agregó que la acción judicial impulsada por SernamEG incorpora la solicitud del agravante de maltrato habitual, apuntando a acreditar que “esta fue una situación de violencia que se dio en el tiempo”. Asimismo, precisó que la causa contempla otros delitos perseguidos por el Ministerio Público, entre ellos homicidio, parricidio e incendio, configurando una solicitud total de penas que supera los 50 años de presidio.

En ese contexto, la jefa regional del servicio sostuvo que esperan que “con el trabajo conjunto tanto con Fiscalía como con las demás instituciones del Estado (...) podamos obtener esta condena”, cerró.

OPINIONES

X@MediosUdeC
contacto@diarioconcepcion.cl

Ciudad

Noticias UdeC
contacto@diarioconcepcion.cl

FOTOS: NOTICIAS UDEC

Con una ceremonia marcada por el reconocimiento a las personas que han contribuido al desarrollo institucional, el Campus Los Ángeles de la Universidad de Concepción conmemoró los 107 años de la UdeC y sus 64 años de presencia en la Provincia de Biobío.

Previo al inicio de la ceremonia, las autoridades universitarias desarrollaron un Consejo de Campus extraordinario, instancia que ratificó al Subdirector Académico y estudiantil Mauricio Rondanelli Reyes, tal como lo establece el reglamento especial de Campus.

La actividad se inició con las palabras de la Rectora Jacqueline Sepúlveda Carreño, quien destacó el sentido institucional y humano de este tipo de ceremonias.

“Son fechas muy emotivas para la institución, porque no tan solo es conmemorar un nuevo aniversario y hacer un reconocimiento de personas que cumplen 25 y 30 años del servicio de la institución, sino que, además, es una forma de actualizar todo nuestro compromiso con los valores fundacionales y con el crecimiento de nuestra institución. Son ceremonias emotivas que tienen amplio respaldo de toda la comunidad, y, por supuesto, siempre es un agrado estar acá, en el Campus Los Ángeles”, expresó la autoridad universitaria.

Asimismo, la Rectora relevó la presencia del equipo directivo universitario en la ceremonia. “Nos hemos propuesto como equipo rectoral estar muy presente con todas las autoridades, y por eso hemos venido, prácticamente, todos los vicerrectores y otras autoridades más para estar presentes en esta tan importante ceremonia”, señaló.

Posteriormente, el Director General del Campus Los Ángeles, Francisco Brovelli Sepúlveda, puso énfasis en el valor de las personas que han construido la historia institucional.

“Hoy celebramos 64 años de historia del Campus Los Ángeles, pero por sobre todo celebramos a las personas que, con vocación, compromiso y sentido institucional, han construido diariamente esta comunidad universitaria. El desarrollo de nuestro Campus



CELEBRACIÓN DE 107 AÑOS

Campus Los Ángeles conmemoró aniversario UdeC con reconocimiento a funcionarias y funcionarios

La ceremonia incluyó homenajes por años de servicio y reconocimientos a funcionarias y funcionarios acogidos a retiro. La instancia también contempló un Consejo de Campus extraordinario que ratificó al nuevo subdirector académico y estudiantil.

solo puede seguir proyectándose desde el trabajo colectivo, el diálogo y el reconocimiento de quienes le dan vida a la Universidad de Concepción”, indicó.

Durante la ceremonia se reconoció por sus 25 años de servicio a Óscar Jara

Muñoz, Ángela Machuca Herrera, Carolina Novarese Millán, Marcela Núñez Solís y Jeannette Parra Cisterna. Asimismo, se distinguió por sus 30 años de trayectoria funcionaria a Paola Andrea Erices González.

En tanto, el homenaje a quienes iniciaron una nueva etapa tras acogerse a retiro recayó en Gloria Beatriz Chávez Lagos, Manuel Cifuentes Gómez, Bernardo Iván Sánchez González, Juan Milton Seguel Catalán y Rosina Cecilia Valdés Carrasco.

En representación de las y los homenajeados, la académica Jeannette Parra Cisterna valoró el significado de este reconocimiento institucional. “Este momento para mí es muy significativo, para mí y para mis compañeros que estamos homenajeados, porque, de alguna manera, la instancia de los 25 años es un reconocimiento a lo que uno hace con pasión, con esmero, con cariño, y es



como renovar votos. Uno vuelve a sentir el amor que lo trajo y que lo hace mantenerse en una institución que valora mucho a las personas”, expresó.

Finalmente, añadió que “todos estaban muy contentos de poder compartir esta instancia que reconoce el pasado, lo agradece, pero se compromete uno con el futuro. Así que, por lo tanto, nosotros estamos muy felices, orgullosos de ser

UdeC”.

La ceremonia contó con la presencia de autoridades universitarias, integrantes de la comunidad UdeC y representantes de diversas instituciones vinculadas permanentemente con el Campus Los Ángeles.

OPINIONES

X @MediosUdeC
contacto@diarioconcepcion.cl

la investigadora analizó elementos como la eusocialidad, un comportamiento social altamente cooperativo que es también una estrategia para la supervivencia del grupo y sus genes.

Noticias UdeC
contacto@diarioconcepcion.cl

DE LA UNIVERSIDAD DE CONCEPCIÓN

Monogamia y cooperación: estudio profundiza en la evolución social en roedores

El estudio, nacido en la Universidad de Concepción, usó dos grupos de roedores como modelos -los batiérgidos y los caviomorfos- para evaluar las hipótesis de la monogamia y el índice de aridez como elementos que empujan la sociabilidad.

Comprender cómo evolucionan las formas más complejas de organización social en animales fue el objetivo de una investigación doctoral desarrollada en la Universidad de Concepción, centrada en el estudio de roedores africanos y sudamericanos,

El trabajo, liderado por la graduada del Doctorado en Sistemática y Biodiversidad UdeC, Dra. Daniela Lazo Cancino, analizó el rol de la monogamia y de las condiciones ambientales áridas en la evolución de sistemas sociales altamente cooperativos en mamíferos de las especies batiérgidos y caviomorfos.

Los resultados del artículo - difundido por *Evolution*, una de las revistas más reconocidas en el campo de la biología evolutiva- establecieron que la monogamia es una condición necesaria, aunque no suficiente por sí sola, para explicar la evolución de las ratas topo africanas hacia uno de los niveles más avanzados de organización social en animales: la eusocialidad.

El artículo tiene como autores, además, al académico de Zoología de la UdeC, Enrique Rodríguez Serrano; la investigadora del Museo de Historia Natural de Londres, Natalie Cooper -tutor y cotutora de Daniela-, y Selim Musleh, del Instituto de Investigación Pesquera (Ifop).

En su tesis, la investigadora analizó elementos como la eusocialidad, un comportamiento social altamente cooperativo que es también una estrategia para la supervivencia del grupo y sus genes.

La existencia de una única hembra reproductora (reina), la organización del trabajo por castas y la coexistencia de dos o más generaciones dentro de la descendencia son las características específicas de esta forma de organización, explicó la especialista.

La eusocialidad es bien conocida en insectos, como las abejas y las hormigas, pero es muy poco frecuente en vertebrados. De hecho, solo se conocen dos casos: la rata topo desnuda (*Heterocephalus glaber*) y la rata topo de Damaraland (*Fukomys damarensis*).

Ambas pertenecen a la familia de los batiérgidos, un grupo de roedores subterráneos de la África subsahariana, que comprende más de veinte especies.

El trabajo tomó a este grupo como un modelo para poner a prueba en vertebrados la hipótesis

del biólogo evolutivo neerlandés, Jacobus Boomsma, que plantea que la monogamia de por vida es un requisito para la eusocialidad en los insectos.

El árbol genealógico

Lo interesante de esta tesis es que trabaja sobre una hipótesis bastante reciente, de la primera década del 2000, buscando comprender un comportamiento "excepcionalmente raro" entre los mamíferos, anotó el Enrique Rodríguez Serrano, tutor de la tesis y parte del equipo de autores del artículo.

"Es esa rareza lo que hace tan atractivo este fenómeno", afirmó, poniendo de relieve las contribuciones de este estudio en el área de sociobiología y la ecología conductual.

Usando bases de datos especializadas en información genética, la bióloga y magíster en Zoología se internó en la historia evolutiva de las ratas topo, para hacer una suerte de árbol genealógico del grupo.

"Con esos datos reconstruyo las relaciones de ancestro-descendencia en estos roedores y estimo cómo fueron los caracteres de sociabilidad de los ancestros, si fueron solitarios, sociales o eusociales, y cómo fue su sistema de apareamiento, si eran monógamos o si eran polígamos", contó.

De esta forma, pudo hacer el seguimiento de una historia familiar que se remonta hasta 23 millones de años.

Los resultados indican que, efectivamente, la monogamia estuvo presente en los ancestros de las ratas eusociales, pero también en



FOTO: RATA TOPO DESNUDA WIKIPEDIA

otras formas de vida en comunidad en este grupo.

Si bien se identificó que hay una transición frecuente desde especies monógamas solitarias a formas de vida social, la eusocialidad surgió en casos muy acotados y de manera independiente.

Así, la investigación concluyó que la monogamia no es el factor determinante para explicar esta característica en las ratas topo desnuda y de Damaraland y que hay otros elementos involucrados en la aparición de esta forma de organización en los mamíferos.

Índice de aridez

En su objetivo de avanzar en la comprensión de la sociabilidad en roedores, la tesis de Daniela Lazo se ocupó de investigar también el papel del clima -específicamente, ambientes áridos- en la promoción de formación de grupos sociales -vida social, en general- en estos

animales.

"Hay una hipótesis que habla de la relación entre la aridez y la distribución en parches (no continua) de los recursos que los animales necesitan para vivir; entonces estos ambientes áridos, que son más inhóspitos, generarían condiciones para la cooperación", comentó Lazo.

Para analizar esta arista, eligió un grupo de roedores del neotrópico (sud y centro América) llamados caviomorfos, que comprende a varias familias que habitan en variados tipos de ambiente, entre las que se cuentan las de la chinchilla, el capibara, la cobaya y el degú.

El estudio trabajó en la estimación de los tiempos de divergencia genética dentro del grupo y la caracterización de las condiciones ambientales ocupadas en distintos momentos por las especies, pero no se logró establecer una relación significativa entre el índice

de aridez y la sociabilidad.

Los resultados sugieren que otros factores ecológicos, como la distribución de los recursos y la presión de los depredadores, pueden tener un efecto mayor en la evolución de los sistemas sociales.

La Dra. Lazo indicó que espera continuar investigando estos fenómenos para profundizar en la comprensión de la evolución social de los mamíferos.

Esta investigación aporta nuevas perspectivas sobre los factores que promueven la sociabilidad en este grupo de animales y destaca la necesidad de desarrollar estudios con enfoques multisectoriales, que combinen aspectos evolutivos y ecológicos, para lograr una aproximación mayor a los procesos de diversificación de los sistemas sociales en mamíferos.

OPINIONES

X @MediosUdeC
contacto@diarioconcepcion.cl

Ciencia & Sociedad

Noticias UdeC
contacto@diarioconcepcion.cl

Con un llamado a fortalecer la bioseguridad como una práctica esencial y no opcional, se realizó el 8° Seminario de Avicultura Sustentable, instancia que en su versión 2026 puso el foco en la influenza aviar y las medidas preventivas necesarias para proteger la producción regional.

La actividad, organizada por la Facultad de Ciencias Veterinarias de la Universidad de Concepción, en conjunto con la Seremi de Agricultura de Ñuble y la colaboración de INDAP y el Servicio Agrícola y Ganadero (SAG), convocó a investigadores, productores, empresarios y autoridades, en un espacio que conectó el conocimiento técnico con la realidad productiva del territorio.

La encargada de la Unidad Avícola de la Facultad de Ciencias Veterinarias de la UdeC, Dra. Makarena Rubilar, explicó la necesidad de este enfoque: "En esta versión quisimos enfocar la jornada en influenza aviar y bioseguridad, considerando el escenario sanitario actual y la necesidad de seguir fortaleciendo el trabajo coordinado entre la academia, los servicios públicos y los sistemas productivos, tanto industriales como de traspatio. Como Universidad de Concepción, creemos que parte de nuestro rol es justamente contribuir desde el conocimiento, la formación y la vinculación con el medio, promoviendo instancias que permitan acercar herramientas útiles, fortalecer redes de colaboración y aportar al desarrollo del sector avícola regional", señaló.

Desde SAG Ñuble, el encargado regional pecuario, Javier Capponi, advirtió que la actual situación presenta características diferentes al brote de 2023, lo que obliga a reforzar las medidas de vigilancia y prevención en todos los niveles productivos. "La situación es bastante compleja. En Ñuble actualmente tenemos 5 focos de influenza aviar que se concentran, al igual que la mayor parte de la producción avícola de la región, en el valle", indicó.

Explicó además que todos los casos detectados están asociados a sistemas de traspatio y vinculados a la presencia de espejos de agua, como tranques y lagunas, lo que demuestra el rol del contacto entre aves silvestres y domésticas en la propagación del virus.

Ñuble es una región con una importante concentración avícola. Actualmente, el SAG mantiene catastrados más de 7 mil tenedores de aves y 46 planteles industriales, con una distribución altamente atomizada en el valle central, donde se concentra una alta densidad



FOTO: ARCHIVO

IMPORTANTE CITA PARA ANALIZAR ESCENARIOS DEL VIRUS

Ñuble reúne a sector público, academia y productores en torno a la influenza aviar

La actividad organizada por la Facultad de Ciencias Veterinarias UdeC reunió a especialistas, productores y autoridades para abordar el escenario actual de influenza aviar en Ñuble.

de aves.

En este contexto, Capponi detalló el protocolo que se activa ante la sospecha de un caso.

"Ante una denuncia se realiza el muestreo de las aves y, una vez confirmado un brote, se establece una zona de protección de 1 kilómetro en torno al caso positivo confirmado para traspatio y de 3 kilómetros en el caso de planteles industriales. A esto se suma una zona de vigilancia adicional de 2 kilómetros para traspatio y de 7 kilómetros para planteles", explicó.

Estas medidas implican un trabajo intensivo en terreno, que implica el catastro del 100% de las personas que tienen aves en la zona y la ejecución de tres inspecciones clínicas en un mes en cada establecimiento, para descartar la presencia del virus en el área vigilada.

Junto con el control sanitario, el

SAG ha reforzado el componente preventivo a través de una estrategia de difusión y educación dirigida a productores y comunidad, con una fuerte campaña comunicacional a través de redes sociales, medios de comunicación y charlas con la comunidad y asesores técnicos.

"Si algo tenemos que tener claro es que uno de los aprendizajes del año 2023 es que la bioseguridad hoy no es un tema voluntario o una recomendación, sino una exigencia como requisito obligatorio para los tenedores de aves, indistintamente de si son de planteles industriales o de traspatio", subrayó.

Asimismo, recordó la importancia de la formalización y la detección oportuna: "Es fundamental que los predios estén inscritos en el SAG y que los tenedores de aves estén atentos a síntomas de

alerta y denuncien oportunamente". Para ello, el Servicio dispone de canales de atención: Teléfono: 223451100, de lunes a viernes y el WhatsApp: +56 9 38663611, los fines de semana.

El Seremi de Agricultura de Ñuble, Juan Luis Enríquez, destacó este tipo de instancias, que permiten entregar herramientas concretas al sector en un contexto de riesgos sanitarios.

"Como Seremi de Agricultura de Ñuble, valoramos profundamente el rigor científico de la academia y el esfuerzo incansable de quienes trabajan nuestra tierra. Esta iniciativa es una respuesta concreta a las necesidades de nuestros productores, entregando herramientas reales para defender su sustento en el marco de nuestra seguridad productiva. Nuestro presidente, Juan Antonio Kast ha sido claro: el Estado debe estar al servicio de quienes producen, asegurando su libertad de emprender y la certeza jurídica de sus inversiones.

Hoy, nuestra región es el tercer polo productor de huevos a nivel nacional, aportando el 9,1% de la producción y existencia de agroposturas de todo Chile. Este sector no solo alimenta al país, sino que es un motor económico que genera cerca de 1500 empleos en nuestras 21 comunas, inyectando dinamismo a la economía local, inyectando dinamismo a la economía local".

OPINIONES

X @MediosUdeC
contacto@diarioconcepcion.cl

Cerca de 680 mil beneficiarios

Más de 106 mil hogares ya activaron el cupón de gas en Biobío
El monto de \$27 mil estará disponible para uso hasta el 30 de septiembre. Esta es una medida impulsada en el Gobierno por el alza de los combustibles.

CERCA DE 680 MIL HOGARES DEL BIOBÍO PODRÍAN ACCEDER AL CUPÓN

Más de 106 mil hogares ya activaron el cupón de gas en Biobío

El beneficio de \$27 mil estará disponible para uso hasta el 30 de septiembre. Esta es una medida impulsada en el Gobierno por el alza de los combustibles.

FOTO: CAROLINA ECHAGÜE M.



Bruno Rozas Hinayado
contacto@diarioconcepcion.cl

Se dio inicio oficial a la implementación del nuevo cupón de gas impulsado por el Gobierno, una medida orientada a aliviar el gasto energético de miles de familias en medio del descenso de las temperaturas y el comienzo de la temporada invernal.

La iniciativa contempla un subsidio de 27 mil pesos destinado exclusivamente a la compra de gas licuado y, según las estimaciones oficiales, podría beneficiar a cerca de 680 mil hogares en la Región del Biobío.

La entrada en vigencia del beneficio generó un importante movimiento durante las primeras horas de funcionamiento de la plataforma digital habilitada por el Ejecutivo.

Cifras del primer día

De acuerdo con cifras de la Subsecretaría de Evaluación Social, hasta las 16:30 horas de este lunes ya se registraban 106.719 activaciones en la región, lo que equivale a un avance de 15,71% respecto del universo potencial de beneficiarios contemplados dentro del 80% más vulnerable del Registro Social

de Hogares.

En la Provincia de Concepción, las cifras reflejan un alto interés ciudadano desde el primer día. En la comuna de Concepción, donde existen 80.273 hogares potencialmente beneficiarios, ya se habían concretado 9.456 activaciones, alcanzando un avance de 11,78%.

En tanto, Talcahuano mostró uno de los porcentajes más altos de la zona, con 8.983 activaciones sobre un total de 64.141 hogares habilitados, equivalente a un 14,01%.

La medida fue presentada por autoridades regionales y naciona-

les en la capital penquista, instancia en la que el subsecretario de Evaluación Social, Gabriel Ugarte, explicó el alcance de la política pública y el funcionamiento del mecanismo de activación.

La autoridad remarcó que el aporte estatal está dirigido a personas que formen parte del tramo de mayor vulnerabilidad establecido por el Registro Social de Hogares y que el trámite debe ser realizado exclusivamente por internet.

“El cupón se puede activar a partir de hoy y hasta el 30 de junio en la página cupondegas.gob.cl y este aporte lo pueden recibir las personas que están en el 80% más vulnerable del Registro Social de Hogares”, señaló Ugarte.

El subsecretario sostuvo además que el diseño del sistema apunta a simplificar el acceso al beneficio y evitar trámites extensos. Según detalló, el procedimiento contempla apenas algunos pasos digitales y el propio sistema verifica automáticamente si la persona cumple con los requisitos establecidos.

“Son algo así como tres clics donde se solicita este cupón”, afirmó la autoridad, agregando que el sistema confirmará de manera inmediata si el solicitante califica para acceder al subsidio.

Ugarte también explicó que el beneficio está pensado para operar durante prácticamente toda la temporada de bajas temperaturas. Quienes realicen la activación dentro de los plazos establecidos recibirán una notificación electrónica el próximo 17 de junio, fecha desde la cual podrán comenzar a utilizar el cupón, el cual tendrá vigencia hasta el 30 de septiembre.

“Lo primero que tienen que hacer es activarlo en esta página, estar en el 80% más vulnerable del Registro Social de Hogares. El sistema automáticamente les va a decir que califican para el subsidio”, indicó.

Uno de los aspectos que más llamó la atención durante la jornada fue precisamente el volumen de potenciales beneficiarios en la Re-

Economía & Negocios

gión del Biobío. El subsecretario recalzó que casi 680 mil hogares podrían acceder al aporte, cifra que posiciona a la zona como una de las de mayor cobertura del país.

“Son muchos porque estamos llegando al 80% del registro”, expresó Ugarte al referirse al alcance regional del programa.

Las autoridades insistieron en que el subsidio no reemplaza otros beneficios municipales o estatales vinculados al invierno, sino que funciona como una ayuda complementaria.

En esa línea, el seremi de Gobierno del Biobío, Daniel Pacheco, destacó que el programa forma parte del plan nacional impulsado por el Ejecutivo para enfrentar el aumento del costo de vida y el gasto energético.

Durante la actividad realizada en Concepción, Pacheco sostuvo que el objetivo principal es que el Estado llegue anticipadamente a las necesidades que se generan con la llegada del invierno. Según indicó, la inversión comprometida supera los 199 mil millones de pesos y busca impactar a más de 7,7 millones de personas en el país.

“Esto viene a paliar la realidad que hoy nos enfrentamos producto de la situación internacional”, afirmó el seremi, quien además destacó que el beneficio permitirá apoyar a miles de familias tanto en el Biobío como en el resto de Chile.

La autoridad regional agregó que el foco está puesto en que las personas que cumplan con los requisitos puedan informarse oportunamente y activar el cupón antes del cierre del proceso, fijado para el 30 de junio.

Por su parte, el seremi de Desarrollo Social y Familia del Biobío, Daniel Manchileo, explicó que el subsidio puede utilizarse de distintas formas dependiendo de las necesidades de cada hogar. El beneficio, precisó, puede gastarse en una sola compra o distribuirse en varias cargas de gas hasta agotar el saldo disponible.

“Este cupón se puede usar de diferentes maneras. Se puede usar como un cupón de manera única o se puede prorratear a lo largo de los diferentes usos que se les pueda dar, hasta el 30 de septiembre”, indicó.

Manchileo remarcó además que no se trata de una transferencia directa de dinero, sino de un cupón exclusivo para la compra de gas licuado. Según explicó, el diseño de la medida apunta específicamente a apoyar el gasto energético durante el invierno, especialmente en familias de menores ingresos.

La autoridad regional recordó también que el sistema reconoce automáticamente al jefe o jefa de hogar inscrito en el Registro Social de Hogares y que el requisito básico es tener 18 años o más.

En paralelo, desde BancoEstado se entregaron detalles sobre el proceso de canje y utilización del beneficio. El subgerente regional de la entidad, Mauricio Valdebenito, explicó que existirán mecanismos tanto digitales como presenciales para facilitar el acceso, especialmente a personas mayores o con dificultades tecnológicas.

Según detalló, quienes tengan instalada la aplicación de BancoEstado o RutPay podrán utilizar el cupón directamente desde sus teléfonos móviles. Sin embar-

go, también existirá la posibilidad de imprimir el voucher presencialmente en cualquier Caja Vecina habilitada.

“Con su rut y con su clave van a poder sacar el voucher y con él hacer efectivo el beneficio en cualquiera de las distribuidoras de gas licuado”, explicó.

Valdebenito añadió que en la Región del Biobío existen aproximadamente 4.105 puntos de Caja Vecina disponibles para realizar este procedimiento, mientras que a nivel nacional la red supera los 43 mil puntos de atención.

El representante de BancoEstado también aclaró cómo operará el sistema en caso de diferencias de precio entre el valor del gas y el monto subsidiado. Si el balón adquirido supera los 27 mil pesos, la diferencia será descontada automáticamente desde la Cuenta-RUT del beneficiario.

En cambio, si el valor es inferior, el saldo restante podrá utilizarse posteriormente en otra compra de gas.

OPINIONES

X @MediosUdeC
contacto@diarioconcepcion.cl

FOTO: CAROLINA ECHAGÜE M.



Economía & Negocios

LOTERÍA DE CONCEPCIÓN

Kino alcanza monto récord: Sorteará \$10.000 Millones

FOTO: KINO

Interesados tienen hasta el miércoles 20 de mayo a las 22:20 horas para participar.

Diario Concepción
contacto@diarioconcepcion.cl

Kino vuelve a hacer historia. Este miércoles 20 se sortearán \$10.000 millones, el monto más alto acumulado desde que el popular juego comenzó a acompañar a los chilenos en 1990.

La cifra récord convierte este sorteo en uno de los más esperados de los últimos años y abre una oportunidad única para que miles de personas en todo Chile puedan soñar sin límites.

“Chile puede soñar en grande. Imaginen despertar sin deudas, comprar la casa soñada, viajar al Mundial, ayudar a la familia o simplemente vivir con tranquilidad.

Todo eso y mucho más puede hacerse realidad con este Kino histórico”, señaló Claudio Ossandón, gerente comercial de Lotería.

Los \$10.000 millones se repartirán entre las distintas categorías y juegos asociados de Kino, generando una expectativa especial en todo el país.

“Este miércoles podríamos tener un nuevo súper millonario, alguien que cambie su vida y la de toda su familia”, agregó Ossandón.

Este monto histórico llega luego de varias semanas de acumulación y una creciente participación de jugadores, consolidando a mayo como uno de los meses más exitosos y memorables para Kino.

Por solo \$3.500, las personas pueden participar por el pozo de Kino tradicional y todos sus juegos complementarios: ReKino; RequeteKino; Chao Jefe \$2 millones; Chao Jefe \$3 millones y Súper Combo Marraquet.

Este monto histórico llega luego de varias semanas de acumulación y una creciente participación de jugadores, consolidando a mayo como uno de los meses más exitosos y memorables para Kino.

Por solo \$3.500, las personas pueden participar por el pozo de Kino tradicional y todos sus juegos complementarios: ReKino; RequeteKino; Chao Jefe \$2 millones; Chao Jefe \$3 millones y Súper Combo Marraquet.

Este monto histórico llega luego de varias semanas de acumulación y una creciente participación de jugadores, consolidando a mayo como uno de los meses más exitosos y memorables para Kino.

Por solo \$3.500, las personas pueden participar por el pozo de Kino tradicional y todos sus juegos complementarios: ReKino; RequeteKino; Chao Jefe \$2 millones; Chao Jefe \$3 millones y Súper Combo Marraquet.

OPINIONES

X @MediosUdeC
contacto@diarioconcepcion.cl



FOTO: CORFO

Corfo Biobío lanza tres convocatorias de apoyo a emprendimientos e innovación

Con el objetivo de seguir impulsando el desarrollo de emprendimientos dinámicos y fortalecer las capacidades de innovación en la Región del Biobío, el Comité Corfo Biobío abrió nuevas convocatorias en el área, orientadas tanto a ideas de negocio en etapas iniciales como a empresas que buscan desarrollar soluciones innovadoras con mayor grado de madurez.

En este contexto, se lanzó una

nueva versión del programa Semilla Inicia 2026, instrumento que entrega financiamiento de hasta \$15 millones —y hasta \$17 millones en proyectos liderados por mujeres— para el desarrollo de emprendimientos innovadores con potencial de crecimiento y escalabilidad. La iniciativa está dirigida a proyectos en fase de idea, prototipo o desarrollo inicial, que requieran apoyo para avanzar en su validación técnica y comercial.

La directora ejecutiva (s) de Corfo Biobío, Ximena Riffo, destacó que “Semilla Inicia es una herramienta clave para fortalecer la base emprendedora regional, permitiendo que nuevas ideas puedan avanzar hacia etapas de validación técnica y comercial. Acá se busca potenciar proyectos con capacidad de impacto, que aporten a la diversificación productiva y que incorporen innovación en sus modelos de negocio”.

Cultura & Espectáculos

A la fecha, el músico cuenta con los LP's "Tunacola", "Todos los veranos del mundo", "En el centro de la fiesta está el vacío" y "Todo es ceremonia en el jardín salvaje".

Las entradas para este imperdible show en Templo Crápula, se encuentran disponibles a través del sistema Portaldisc.com.

Martín González / Mauricio Maldonado
contacto@diarioconcepcion.cl

MAÑANA A LAS 21.00 HORAS

Con nuevo material bajo el brazo: Tunacola llega a Templo Crápula para presentar "La borrachera dulce"

Luego de tres años sin lanzar un disco de larga duración, el músico, compositor y productor nacional Ricardo "Richie" Luna, a través de su proyecto Tunacola, acaba de liberar el LP "La borrachera dulce", disco configurado en torno a un total de 11 canciones nacidas desde la restricción y el azar. Nuevo material discográfico con el que llegará este 20 de mayo -21.00 horas- al Templo Crápula (Caupolicán 1661).

"Es un álbum en el que no quería seguir repitiendo fórmulas y, para no seguir repitiendo, inventé un juego de mesa (La casa iluminada), un juego que se juega con tableros, cartas, y se tiran los dados y, a medida que voy dando vueltas por el tablero, me va dando restricciones y, aparte, a veces algunas instrucciones del siguiente nivel que tengo que hacer al producir algo o al componer algo. Y eso lo hice con el afán de volver a tomarme el oficio de hacer música como un juego y de salir del estado de confort y realmente someterme a restricciones arbitrarias y dejar que otra cosa permee las decisiones de un proceso creativo", señaló el músico en conversación con Medios UdeC.

Palabras a las que añadió que "cada canción nació siguiendo las instrucciones del tablero que restringe lo que tienes que ir haciendo mientras compones. Muy pocas cosas estaban decididas de antemano y eso explica por qué el disco suena como suena: hay piano instrumental, hay rock & roll, hip hop, una balada con cuarteto de cuerdas, bossa nova. No es un disco de un género, es un disco de un método".

Así, finalmente lo que plasmó Tunacola es el reflejo de sus universos musicales, guiados por La Casa Iluminada. "Lo que importa

El compositor y productor nacional Ricardo "Richie" Luna llega a la capital regional para presentar este quinto LP de estudio. Un trabajo inspirado y guiado por el juego La casa iluminada, creación también del propio músico, que próximamente estará disponible.

es la música que nos vamos encontrando, jugada tras jugada, hasta que no te das cuenta y ya tienes una canción armada. Se trata de valorar el proceso por sobre el resultado, lo que finalmente provoca un mejor resultado", dijo.

Como plus este nuevo disco, liberado puntualmente el pasado 8 de mayo a través de las principales plataformas digitales de música, cuenta con las colaboraciones de Matías Tigre, Fernanda Moroni, Loki Da Trixta y (Me Llamo) Sebastián.

Juego de mesa

Señalar que si bien durante la "Borrachera Dulce Tour 2026", el músico presentará en esencia temas del nuevo álbum, también contempla canciones de sus cuatro álbumes anteriores. Una discografía



de la cual el músico expresó su favoritismo por un disco en particular, que "diría que son canciones aisladas, pero sin duda "Todos los Veranos del Mundo", es muy lindo el disco, es el que más ha resonado

con la gente históricamente".

En esta misma senda, la música de este proyecto ha sido reconocida por medios internacionales como MTV México y Chilango, revista igualmente de origen

mexicano, en donde esta última destacó a "Danky", sencillo de su segundo álbum "Todos los Veranos del Mundo" (2014), como la mejor canción indie en español. Además, durante el 2010, canciones de la agrupación fueron utilizadas en el soundtrack de la trilogía de películas "Qué pena tu vida, Boda, Familia".

Más allá de las presentaciones en vivo que contempla la gira -la que también pasará por Valparaíso, Chillán, Pichilemu, Matanzas y Santiago-, el músico proyecta el lanzar La casa iluminada como una ayuda al momento de idear y producir un álbum. "Después de haber sacado este disco, el juego ya está

diseñado, ya funcional. Entonces, sacar el juego como un producto para encender las mentes y ayudar en los procesos de creación de discos de productores y productoras nacionales e internacionales, es lo que vendría", cerró.

Las entradas para Tunacola en Templo Crápula, se encuentran disponibles a través de Portaldisc.com.

OPINIONES

X @MediosUdeC
contacto@diarioconcepcion.cl

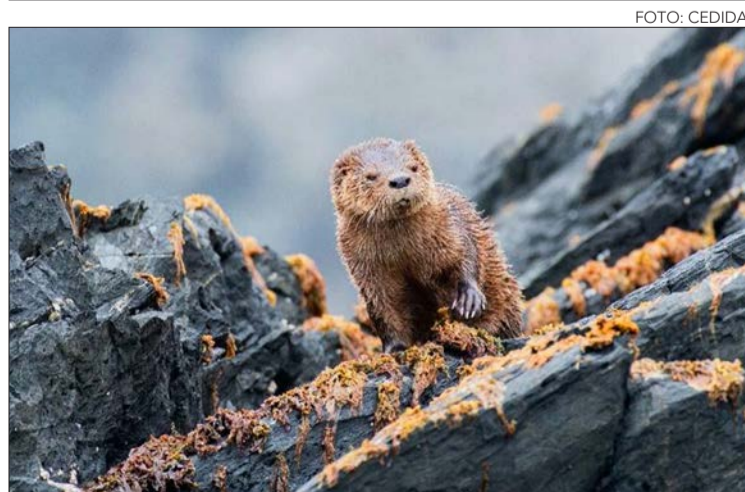

Exposición "Chile Sumergido" se inaugura hoy en la Corporación Cultural de San Pedro de la Paz

Una invitación a explorar las profundidades del mar chileno, descubrir su biodiversidad y reflexionar sobre su conservación propone "Chile Sumergido", la destacada exposición del fotógrafo submarino chileno José Tomás Yakasovic. La muestra se abrirá al público este 19 de mayo -18.00 horas- en la Corporación Cultural San Pedro de la Paz gracias a una alianza con la Universidad Andrés Bello.

La exposición reúne una selección

de fotografías captadas a lo largo de todo el territorio nacional, incluyendo zonas de alto valor ecológico como la Patagonia y Rapa Nui. A través de una propuesta visual de gran impacto, la exposición revela un universo poco visible para el ojo humano: ecosistemas marinos, especies endémicas y paisajes submarinos que evidencian la extraordinaria riqueza natural del país.

Con una destacada carrera que

incluye reconocimientos nacionales e internacionales -entre ellos campeonatos mundiales de fotografía submarina-, José Tomás Yakasovic se ha consolidado como una de las principales voces en la divulgación visual del océano en Chile. Su obra no sólo documenta, sino que interpela, invitando a repensar la relación entre las personas y el mar. Propuesta que estará montada hasta el 19 de junio en Los Fresnos 1640.

FOTO: INSTAGRAM COLO COLO

Deportes



Colo Colo femenino impuso poderío ante UdeC

Por algo Colo Colo femenino tiene 8 partidos jugados, todos ganados y 38 goles a favor. Esta vez fue la UdeC la que sufrió al equipo albo y cayó 0-7 en Hualqui. Mary Valencia marcó 3 goles antes de irse al descanso (23', 35' y 43') y

los demás tantos del líder fueron obra de Yastin Jiménez (28'), Jenny Acuña (61'), Camila Martins (74') y Nicole Carter (87'). El cuadro penquista se queda en el noveno puesto, aunque a solo un punto de entrar a la fase de playoffs.

LILAS CON BANCA VACÍA

El breve paso de Lemma y su pobre 16,6 por ciento

Técnico llegó a reemplazar a Patricio Almendra y no alcanzó a durar 2 meses desde su debut. Solo ganó un juego de 10, no pudo sacar a D. Concepción del fondo y se busca nuevo estratega.

Paulo Inostroza
paulo.inostroza@diarioconcepcion.cl

Ni en la Copa ni en el torneo y despidiéndose con un lamentable 0-2 en casa ante Everton. La salida de Walter Lemma del banco de Deportes Concepción no sorprendió a nadie. Es más, su última derrota se pareció mucho a las que decidieron el adiós anterior de Patricio Almendra. El DT argentino dejó pocas cosas que rescatar en cancha y la paciencia se acabó.

El estratega llegó con un currículum donde contaba experiencias extremas como esta, al borde del

descenso, con todo en contra. Debutó por la Copa de la Liga dejando una grata impresión frente a Huachipato y empatando 2-2 con los primeros goles "de jugada" del "León" en el año.

Luego comenzó a probar fórmulas y nunca encontró la vuelta. No sumó más en la Copa y quedó eliminado anticipadamente con un solo punto en 5 encuentros. También tuvo la mala suerte de jugar 3 veces contra el líder Colo Colo, que lo superó en todos los compromisos.

Apostó por Nicolás Araya en el banco, nunca encontró solución por los laterales ni un juvenil que le die-

ra minutos de calidad, y su equipo marcó 9 goles.

En 4 partidos no anotó. Dejó a Valencia en el banco, se la jugó siempre por Larrivey como referente de área y hasta último momento pidió paciencia. "De estas situaciones complejas nunca se sale rápido", fue su consigna.

Su única victoria fue el 1-0 en cancha de Palestino con penal ejecutado por Joaquín Larrivey. En Collao siguió la mala línea de toda la temporada y sumó solo un punto de 15 posibles, en el 3-3 con gusto a poco contra La Serena.

En total, fueron 10 encuentros dirigidos, entre Copa de Liga y Torneo, con una sola victoria, dos empates (Huachipato y La Serena) y 7 derrotas (3 contra Colo Colo). En resumen, logró solo un 16,6 por ciento de los puntos en disputa. El domingo la gente no aguantó más y pidió su salida a gritos tras el revés ante los ruleteros.

De todas formas, hay que recoger las últimas palabras de Lemma antes de irse: "esto no es del técnico, los jugadores o algo en puntual. Es de todos. Cuando una organización no obtiene resultados es porque mu-

chos aspectos no están funcionando".

Por eso, no será fácil encontrar alguien que levante este Deportes Concepción. Más allá de que quedan 18 partidos en juego (una rueda y 3 encuentros), los morados cierran la tabla con 8 unidades (apenas 2 victorias) cambiando al que mueve al tablero, pero también muchas piezas. Así no le está dando para Primera y el próximo desafío es este domingo ante Huachipato.

OPINIONES

X @MediosUdeC
contacto@diarioconcepcion.cl



FOTO: LORENA VECCHIO

FOTO: CARLOS ÁVALOS JIMÉNEZ



Básquetbol UdeC partió playoffs ganando por 54 y 36 puntos de diferencia

Ya le había propinado dos abultados golpes a Boston College en la fase regular y el comienzo de los playoffs siguió esa misma línea. El básquetbol de la UdeC se puso 2-0 arriba, ganando sus dos encuentros en la Casa del Deporte, primero por un imponente 120-66 y al día siguiente con un 119-83 que solo se definió en el tercer cuarto.

Los dirigidos por Santiago

Gómez tuvieron una alta rotación, sobre todo en el primer juego, y a Stephen Maxwell como principal anotador, con 28 y 27 puntos cada noche. En el triunfo del sábado fue bien secundado por los 20 puntos de Jerry Evans, que el domingo se destacó con 30.

La segunda victoria fue de trámite más parejo que lo reflejado por el marcador, pues la visita estuvo arriba hasta el

tercer cuarto, parcial donde la UdeC apretó defensivamente y se lo llevó por un contundente 37-12. El tercer partido, que podría ser el último, se jugará este viernes (20 horas) en la capital.

Las damas, en tanto, cayeron ajustadamente por 92-87 ante el poderoso Leones y luego tuvieron inmediata revancha superando 76-59 a Gimnástico, ambos juegos en calidad de visitante.

Deportes

ENTREVISTA CON AUTORIDAD REGIONAL DEPORTIVA

“No tenemos información de que haya un recorte grande en Biobío”

FOTO: IND



Paulo Inostroza
paulo.inostroza@diarioconcepcion.cl

Es nuevo en el mundo político y asume que el cambio es duro. Gerardo Segovia pasó del básquetbol a ser seremi de Deportes y asegura que sus años como jugador le hacen entender los problemas que requieren prioridad.

Cuenta que “a los 10 años me formé en el básquetbol y con 49 sigo jugando campeonatos seniors. Siempre he estado ligado al ámbito competitivo, tuve mi escuela de básquetbol durante 5 años. Jugué 10 años Adesup, mi madre fue seleccionada nacional de atletismo”.

De esa época recuerda que “siempre andaba pidiendo favores. Camisetas, traslados, alimentación. Era difícil llegar a instituciones y no había nada. Dije alguna vez que siendo político se me iba a hacer más fácil estar dentro para conseguir cosas y por eso también fui candidato a concejal. Esa fue mi motivación”.

Muchos lo tildaron de “desconocido” y asume que “el cambio es un poco difícil y estoy aprendiendo lo que es la política. Quiero incentivar a los clubes deportivos, la postula-

Gerardo Segovia, seremi de Deporte, habló de sus primeros casi dos meses en el cargo, hizo una radiografía de qué falta y se refirió al Polideportivo, Ley de 60 minutos y grandes eventos en la zona.

ción a proyectos. Acá en Concepción lo formativo se practica poco, hablo de niños de entre 5 y 10 años. No tienen donde entrenar”.

Segovia recalca que “estoy aprendiendo a unir deporte y política y tratando de ser un seremi en terreno. Falta lo que siempre ha faltado: los recursos. Sobre todo, en infraestructura. Faltan lugares para los gimnastas, el karate, deportes colectivos como el básquetbol. Son pocos los colegios con infraestructura adecuada, el gimnasio de Collao siempre está ocupado. Cuesta encontrar espacios”.

¿Y el polideportivo?

Cada nueva administración, sur-

ge la pregunta de qué pasa con el Polideportivo para la Región. Afirmó que “estamos luchando con los parlamentarios para que nos apoyen. Ese proyecto lleva 12 años estancado y son problemas de diseño. Estamos viéndolo con el MOP, con Santiago y esperamos el apoyo de parlamentarios porque es un tema más político que de ganas”.

Con optimismo expresó que “tengo ya un aviso de Santiago de que se puede hacer algo para el 2027. Con los diputados Briones, Arroyo, Marlene Pérez y alcaldes ya conversamos y estamos viendo cuánta fuerza podemos tener para sacarlo adelante. Es caro el polideportivo, son cerca de 32 mil

millones de pesos y hay que ver de dónde financiarlo, pero es un punto importantísimo. Desde que llegué empezamos a hacer esas gestiones y golpear puertas”.

También hay otros puntos que siente necesario fortalecer. “Estamos diseñando un programa para el adulto mayor potenciando el newcom, maxibásquetbol y atletismo master. Talleres de básquetbol, liga regional, nacional y el tercer año una internacional”.

Otra duda es qué pasa con la infraestructura que quedó desde los Panamericanos de Remo en San Pedro de la Paz y sostuvo que “conversamos con el alcalde Spoerer y están viendo tomar la administración de eso. Está disponible para la comunidad y nos comentó que se va a abrir para los remeros, el canotaje. No estará cerrado. El viernes firmamos un programa de 3 años de desarrollo, donde está integrado el remo y el canotaje en 3 ámbitos: deportivo, grandes eventos y capacitación. Parte en junio”.

Miedo al recorte

Se refirió al deporte paralímpico, indicando que “nos reunimos con el básquetbol silla de ruedas y el tema paralímpico nunca se nos ha escapado. Vamos a tener el desarrollo dentro de un programa con Promesas Chile para llevarlo de una manera más planificada”.

Tras el anuncio del recorte de 5.700 millones de pesos al presupuesto del Ministerio del Deporte, está el miedo a qué pasará en nuestra zona. Segovia precisó que “no tenemos información de que haya un recorte grande de presupuesto en el Biobío. Siempre se habló del DPS, del CEM,

Promesas Chile, recorte que no se realizó y están funcionando con normalidad. Ese es el susto que tenía la gente”.

Agregó que “sabemos que los recortes presupuestarios están siendo transversales a nivel estado. Hubo gastos y había que ver si era el programa DPS o eran los programas nacionales lo que tenían mayor rapidez de sacarlos, aunque en realidad es una reducción de dinero para llenar la caja y después van a volver. No se van a quitar para siempre, pero quitar los programas DPS y CEM habría sido un problema enorme a nivel nacional”.

¿Potenciar el alto rendimiento o combatir el sedentarismo? Segovia enfatizó que “estamos preocupados de ambas cosas. Estamos trabajando con la seremi de Educación y Desarrollo Social pensando en la gente que no practica deporte y vienen los cambios en Educación Física, que parten el 2027 por la Ley de los 60 Minutos”.

Al respecto, detalló que “tendremos un piloto con colegios del arzobispado. El problema es la capacitación a los profesores porque no solo se trata de los de Educación Física, sino también de Matemáticas y Lenguaje. Que todos puedan trabajar esos 60 minutos”.

Sobre grandes eventos en el Biobío, aseguró que “habrá seis: Grand Prix, Vuelta Ciclista del Biobío, Maratón (gratuita), Motocross, Challenger de Tenis, Mundial de Triatlón. La idea es motivar a los niños y tener talleres relacionados a estos eventos”.

OPINIONES

X @MediosUdeC
contacto@diarioconcepcion.cl

CLASIFICADOS

JUDICIALES Y LEGALES

El 2° Juzgado Civil de Talcahuano, en procedimiento voluntario sobre posesión efectiva, Rol V-119-2025, caratulado “PEDREROS/BARRA” por sentencia de fecha 18 de diciembre de 2025, se concedió la posesión efectiva testada de los bienes quedados al fallecimiento de doña Crispina Del Carmen Barra Roa, chilena, casada, dueña de casa, cédula de identidad número 5.490.738-9, ocurrido el 05 de diciembre del año 2021, teniendo su último domicilio en Avenida Alemania número tres mil trescientos catorce, comuna de Hualpén, encontrándose vigente el testamento abierto de fecha 20 de abril de 2012, ante el Notario Público Titular de la Segunda Notaría de Concepción de don Jose Gerardo Bambach Echazarreta, inscrito bajo el N°1.206-2012, a sus herederos a su cónyuge Carlos Enrique Pedreros Puentes, chileno, casado, trabajador, cédula de identidad N° 4.879.583-3, domiciliado en Avenida Alemania número tres mil trescientos catorce, comuna de Hualpén; y a sus hijos Ingrid del Carmen Pedreros Barra, chilena, casada, dueña de casa, cédula de identidad N° 10.036.546-4, domiciliada en Avenida Alemania número tres mil trescientos catorce, comuna de Hualpén; Carlos Fabián Pedreros Barra, chileno, casado, trabajador, cédula de identidad N° 10.932.185-0, domiciliado en Calle Seis casa número dos mil setecientos setenta y siete, comuna de Hualpén; Viviana Alejandra Pedreros Barra, chilena, casada, dueña de casa, cédula de identidad N° 11.680.559-6, domiciliada en Pasaje Cuatro casa número cinco mil quinientos ochenta, Valle San Eugenio, Talcahuano; Yanisa Ivonne Pedreros Barra, chilena, casada, dueña de casa, cédula de identidad N° 11.986.629-4, domiciliada en Avenida Alemania número tres mil trescientos catorce, comuna de Hualpén; en calidad de herederos universales testamentarios, conforme se establece en la cláusula cuarta del testamento abierto otorgado por la causante con fecha 20 de abril del año 2012, ante Notario Público José Gerardo Bambach Echazarreta, anotada bajo el repertorio N°1.206-2012, lo anterior sin perjuicio de lo señalado en la cláusula quinta del testamento respecto de Carlos Enrique Pedreros Puentes.

Servicios

Santoral: Celestino

EL TIEMPO

HOY **4/14**

MIÉRCOLES **5/16** JUEVES **6/12** VIERNES **6/12**

SANTIAGO **5/25**

RANCAGUA **4/23**

TALCA **5/15**

LOS ÁNGELES **4/16**

CHILLÁN **3/15**

TEMUCO **2/17**

VALDIVIA **4/16**

PTO. MONTT **6/15**

RADIACIÓN UV

RIESGO	TIME*	ÍNDICE
■ extremo	10	11 o más
■ muy alto	25	8 a 10
■ alto	30	6 a 7
■ moderado	45	3 a 5
■ bajo	60 o más	0 a 2

*Tiempo Máximo recomendado de exposición (minutos).

NUESTRA REGIÓN

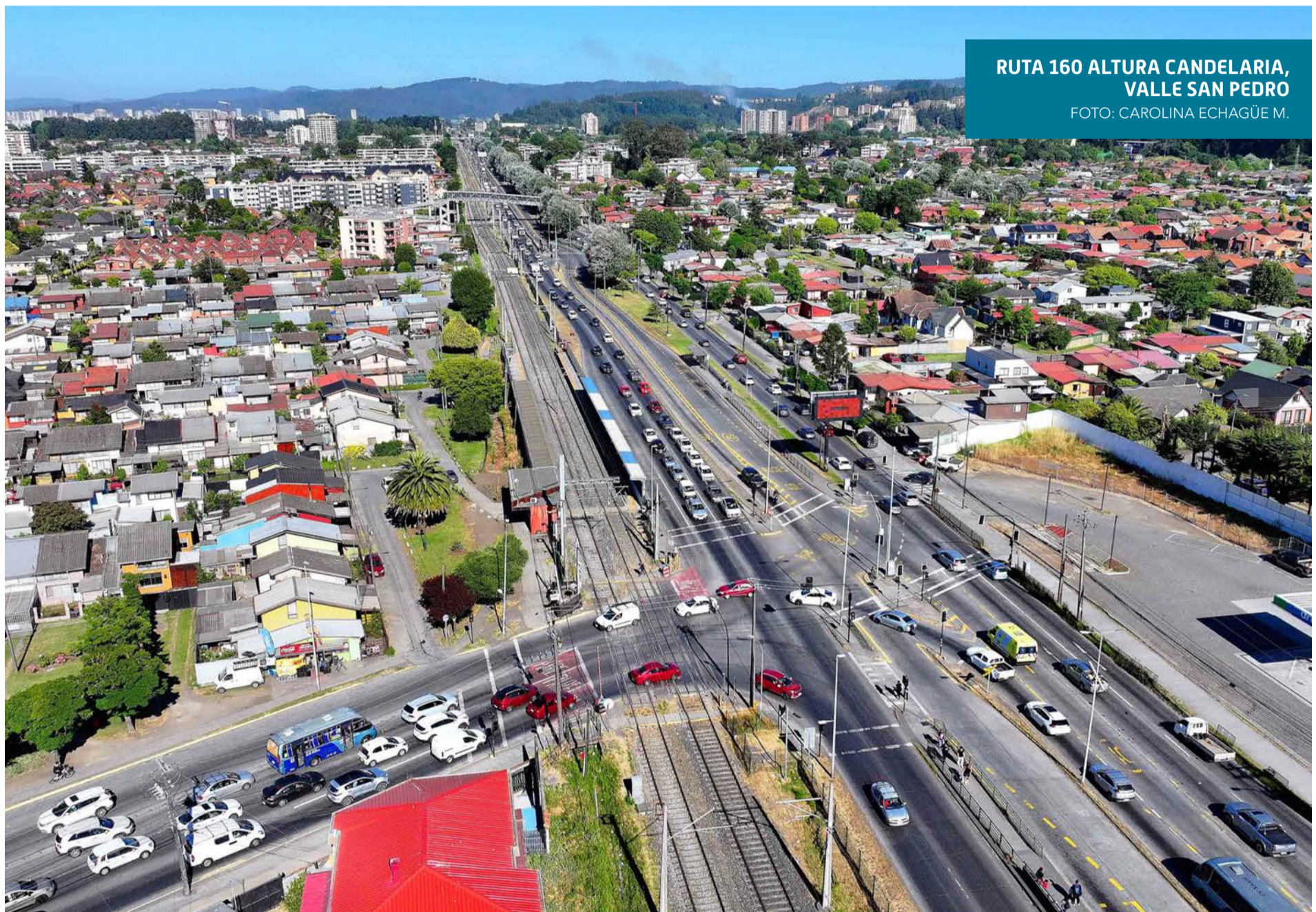

TELÉFONOS

Ambulancias:	131	Inf. Toxicológica:	2- 635 3800
Bomberos:	132	V. Intrafamiliar:	800 220040
Carabineros:	133	Delitos Sexuales:	565 74 25
Investigaciones:	134	Defensa Civil:	697 16 70
Fono Drogas:	135	Fono VTR:	600 800 9000
Inf. Carabineros:	139	Fono Essbí:	600 33 11000
Fono Familia:	149	Fono CGE:	800 800 767

FARMACIAS DE TURNO

CONCEPCIÓN
Todo Farma
• Anibal Pinto 590
(Atención durante las 24 horas)
Ahumada Cruz Verde
• Av. Juan Bosco 501 • Av. Roosevelt 1694
SAN PEDRO (Atención durante las 24 horas)
Ahumada
• Michimalonco 1120 (Atención durante las 24 horas)
CHIGUAYANTE
Redfarma
• Manuel Rodríguez 1500
TALCAHUANO (Atención durante las 24 horas)
Cruz Verde
• Av. Colón 300

NUESTRA CIUDAD Diario Concepción

¡ENVÍANOS TU FOTO!

Mándanos un registro de algún punto de la Región del BíoBío que quieras mostrar y aparece en la nueva sección Nuestra Ciudad de Diario Concepción

Formato horizontal contacto@diarioconcepcion.cl