

Diario Concepción

Viernes 15 de mayo de 2026, Región del Biobío, N°6505, año XVIII



107
Años UdeC

Universidad de Concepción conmemora aniversario con primera Rectora de su historia

EDICIÓN ESPECIAL MEDIOS UDEC

FOTO: INSTITUTO GEA



Con espectroscopía láser e IA: Investigación apunta a la innovación en procesos de minería

CIENCIA&SOCIEDAD PÁGS.8-9

Diputados del Biobío analizan apertura del Gobierno a facilitar convenios para deudores del CAE

POLÍTICA PÁGS.4-5

FOTO: CEDIDA / AUTISMO CONECTA



Acceso a información profesional y servicios en línea: la historia de "Autismo Conecta"

ECONOMÍA&NEGOCIOS PÁGS.10-11

EDITORIAL: VIOLENCIA EN LA EDUCACIÓN LOCAL

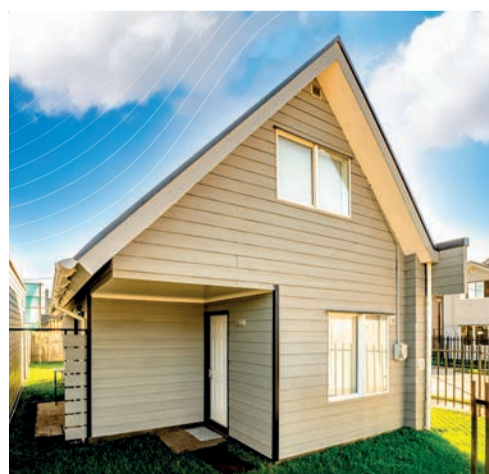

plaza del mar
San Pedro de la Paz

**Revisa las bases de la promoción en urbani.cl

¡SOLO POR MAYO!

Casas de **UF 3.000** con gastos operacionales **REEMBOLSABLES** *tope UF 40.

Síguenos en:  urbani.cl

 **urbani.**

Verba volant scripta manent



#FUETENDENCIA

Como cada 14 de mayo se celebró el Día Nacional de la Ingeniería en Chile, con el objetivo de reconocer el rol vital de la ingeniería en el progreso del país. Desde la reconstrucción tras el terremoto de 1647, ingenieros y arquitectos lideran el desarrollo de infraestructuras clave.

BOLSA NACIONAL DE EMPLEO

@BNECHILE

En este Día Nacional de la Ingeniería, saludamos a todos los profesionales que impulsan la innovación, la tecnología y el progreso con creatividad y compromiso.

SACHA

@SACHA_SOU

Feliz día del Ingeniero!!!
Gracias a todos los Ingenieros al servicio de Chile, contribuyendo día a día en la resolución de problemas complejos con una visión innovadora en los más diversos ámbitos productivos del país.

HOSPITAL SAN FERNANDO

@HOSPITALSNFDO

Saludamos con orgullo a nuestros ingeniero en su día nacional, piezas clave en la innovación y eficiencia de nuestro hospital. Gracias por transformar los desafíos técnicos en soluciones para la salud de las personas.

LUIS T. ALVAREZ

@PELAOTELO2

Hoy celebramos a quienes no solo construyen máquinas, puentes, sistemas o códigos...
Celebramos a quienes convierten problemas en soluciones y sueños en realidad.
Ser ingeniero no es solo una profesión.
Es tener la capacidad de mirar el caos... y diseñar orden.
Mirar un desafío... y crear el camino.
Mirar el futuro... y construirlo.

EDUARDO ORTEGA SOTO

@O_ERRE_

#14Mayo
"Los grandes ingenieros no solo construyen, transforman vidas"
Día Nacional de las Ingenierías.

ENFOQUE

La ciencia, la esperanza y los bellos libros

Sindy Salazar Pincheira
Abogada Corporación Justicia en Derechos Humanos



Cada tanto, la naturaleza se encarga de remover las pocas certezas de nuestra frágil humanidad: pandemias que se esparcen por el mundo en pocos días, terremotos que destruyen lo que costó años construir. Las decisiones de los grandes poderes también contribuyen a la incertidumbre: declaran guerras, imponen reglas unilaterales y amenazan, como si nada, con borrar civilizaciones enteras del mapa.

Pero sin aspavientos y con la misma porfía, la ciencia vuelve

a ofrecer un futuro posible: se desarrollan nuevas y mejores vacunas, se potencian materiales y procesos, se establecen protocolos y documentan experiencias para no repetir los mismos errores.

Ante cada crisis, la ciencia se encarga de recordarnos que no partimos de cero. Que cada desafío se enfrenta sobre los hombros de quienes, hace décadas o hace siglos, miraron con la misma curiosidad y decidieron poner sus capacidades al servicio del colectivo.

En Chile, con el recuerdo doloroso de la crisis del salitre y lo que ocurre cuando otros avanzan mientras nuestro país se limita a vender lo que extrae de la tierra, la ciencia destaca una vez más: el reciente brote de virus Hanta mostró nuevamente que la ciencia nacional entrega respuestas que salvan vidas.

Estudios recientes demuestran que cada peso público invertido en ciencia e innovación produce al menos 5 pesos de

retorno para el país. Sin embargo, Chile destina en promedio un 0,36% del PIB, por lejos el último en la OCDE y muy por debajo del 1% que recomiendan como mínimo los organismos internacionales.

Dicen que la historia no se repite, pero rima, y reconocemos esas similitudes porque estudiamos los patrones comunes, analizamos la evidencia y destinamos recursos para entender el presente y enfrentar el futuro. Y ese conocimiento no es sólo garantía civilizatoria, sino condición para cualquier nación que aspire al desarrollo.

La misma innovación tecnológica no es otra cosa que investigación aplicada a los problemas del presente, y no es posible sin financiamiento a las universidades, sin desarrollo de ciencia básica y sin garantías mínimas para formar investigadores e investigadoras que se atrevan a hacerse esas preguntas que todavía no tienen respuesta.

Cada 17 de mayo, en la Semana del Reciclaje, las redes sociales se llenan de botellas convertidas en nuevos productos, puntos limpios y consejos para separar residuos. Y está bien: reciclar importa y mucho. La industria del reciclaje cumple un rol clave: transforma residuos en nuevos recursos, reduce el uso de materias primas vírgenes, ahorra energía y genera empleo. Sin reciclaje, la economía circular simplemente no funciona.

Pero quizás vale la pena hacerse una pregunta incómoda: ¿y si estamos poniendo demasiadas expectativas en el reciclaje?

Porque, mientras aprendemos qué plástico va en cada contenedor, seguimos produciendo y consumiendo cantidades crecientes de envases, embalajes y productos desechables. En otras palabras, reciclamos más, pero también generamos más basura.

Ahí es donde la Ley REP puede provocar un cambio mucho

más profundo de lo que solemos pensar. No solo obliga a hacerse cargo de los residuos; también comienza a modificar los incentivos económicos detrás de los productos. Mientras más difícil sea reciclar un envase, más caro será gestionarlo. Y eso probablemente hará que muchas empresas lleguen, por sí solas, a una conclusión bastante lógica: diseñar mejor cuesta menos que seguir pagando por residuos imposibles de reciclar.

Ese es, quizás, uno de los cambios más interesantes, y menos comentados, que trae la REP. Tal vez la ley no solo aumente el reciclaje, tal vez termine impulsando algo mucho más profundo: menos envases, materiales más simples, más reutilización y más ecodiseño.

En otras palabras, quizás el verdadero éxito de la REP sea que algún día necesitemos menos reciclaje. Por eso, el ecodiseño empieza a ser mucho más importante que el color del con-

¿Y si el reciclaje no fuera suficiente?



Ximena Ruz Espejo
Agencia de Sustentabilidad y Cambio Climático de Corfo

tenedor.

Desde la Agencia de Sustentabilidad y Cambio Climático lo hemos visto en los Acuerdos de Producción Limpia (APL). Cuando las empresas rediseñan envases, eliminan materiales innecesarios o incorporan sistemas de reutilización, el impacto puede ser muchísimo mayor y generar cambios más permanentes en la forma en que producimos y consumimos.

Y sí, el reciclaje seguirá siendo indispensable. Nadie está planteando abandonarlo, pero tal vez necesitamos dejar de tratarlo como la meta final. Porque, si seguimos generando residuos a la velocidad actual, ningún sistema de reciclaje, por eficiente que sea, va a dar abasto.

La verdadera discusión de fondo no es cuánto reciclamos, sino cuánto somos capaces de dejar de generar.

Las palabras vuelan, lo escrito permanece

EDITORIAL

Lo ocurrido esta semana en el Liceo La Asunción de Talcahuano volvió a generar preocupación en las comunidades educativas. Un grupo de estudiantes protagonizaron una pelea e incluso profesores se vieron dañados producto de esto.

Al comenzar a identificar hechos de este tipo existe una lista clara y sostenida en el tiempo, durante los últimos años, sobre la reiteración de este tipo de casos.

Previo a lo de La Asunción, el martes 7 de abril de 2026, un gran porcentaje de los estudiantes de Colegio Madres Dominicanas, ubicado en el centro de Concepción, se ausentó de clases debido a una amenaza que comenzó a rondar la tarde del lunes en una red social, en la que se advertía sobre la realización de un tiroteo al interior del colegio.

El 29 de mayo de 2025, se produce una balacera en que tres personas ingresaron un jueves al Colegio Nuevos Horizontes de San Pedro de la Paz. Producto de esto, tres alumnos resultaron heridos y toda una comunidad educativa afectada por la vulneración de un espacio que debiese ser seguro.

Para el 6 de mayo de 2025 en Nacimiento, se realizó la amenaza de tres tiroteos.

El 19 de abril de 2024, Jeremy Venegas de 17 años murió en Lota producto de puñaladas que le fueron propinadas,

Violencia en la educación local



Este tipo de situaciones si bien han sido abordadas desde la institucionalidad desde la reacción de protocolos establecidos, sumarios y aplicación de multas, al aparecer todavía falta una estructura preventiva, necesaria para que estos escenarios no ocurran.

presuntamente, por un excompañero en las cercanías de su colegio. El nuevo juicio se programó para junio de este año. Los ejemplos hacia atrás continúan.

Claramente, el conjunto de estas situaciones genera una gran preocupación por la seguridad de sus hijos o pupilos por parte de los apoderados.

Gabriela Pedreros, presidenta de la Asociación Provincial de Padres y Apoderados ASPACON, señaló que “observamos con gran preocupación y en un constante estado de alerta los últimos hechos de violencia dentro de las escuelas y establecimientos (...) las nuevas medidas del gobierno, como detectores de metales y la revisión de mochila, no habrían impedido estos acontecimientos, de agresión o violencia”.

Este tipo de situaciones si bien han sido abordadas desde la institucionalidad desde la reacción de protocolos establecidos, sumarios y aplicación de multas, al aparecer todavía falta una estructura preventiva, necesaria para que estos escenarios no ocurran y menos se reiteren dentro de las comunidades educacionales.

CARTAS

Libertad de expresión

Señora Directora:

Cuestionar o burlarse de la identidad de género de una persona de manera pública, vuelve a evidenciar la tensión entre el límite entre la libertad de expresión y el respeto irrestricto a la dignidad de cada individuo.

No se trata solo de un tema valórico o de sensibilidad. En Chile existe reconocimiento y protección legal de la identidad de género. La Ley N.º 21.120, vigente desde 2022, establece que toda persona tiene derecho a ser reconocida e identificada conforme a su identidad de género, incluyendo el nombre y el sexo registral que la representen. Esto es obligatorio tanto para el Estado como para los particulares.

Desconocer públicamente la identidad de un ser humano, especialmente desde una plataforma masiva, no constituye una simple opinión. Se trata de un acto que puede vulnerar derechos, al ignorar una identidad legalmente reconocida y exponer a esa persona a situaciones de discriminación.

En nuestro país, los contenidos emitidos por televisión pueden ser objeto de denuncias ante el Consejo Nacional de Televisión,

organismo encargado de velar por el correcto funcionamiento de los servicios televisivos, conforme a estándares que incluyen el respeto a la dignidad de las personas. La Ley N.º 18.838 establece que las emisiones no deben vulnerar valores fundamentales ni, como indica su artículo 1º, normalizar situaciones de violencia de género.

La libertad de expresión es un pilar fundamental en una sociedad democrática. Sin embargo, como todo derecho, no es absoluto. Nuestro ordenamiento jurídico reconoce que su ejercicio encuentra límites en la protección de la honra, vida privada y dignidad de las personas. La identidad de género forma parte de ese núcleo esencial.

Carolina Araya/ Directora Carrera de Derecho Uddla-Concepción

El valor de cuidar los vínculos

El Día Internacional de la Familia nos invita a reflexionar sobre el lugar que ocupan los vínculos humanos en una vida cotidiana que muchas veces avanza demasiado rápido. Aunque hoy existen múltiples formas de construir familia, muchas continúan siendo espacios fundamentales donde aprendemos a cuidar y sentirnos cuidados.

En tiempos donde el estrés, la sobrecarga y los problemas de salud mental forman parte de la realidad de muchas personas, el valor de esos vínculos adquiere una relevancia aún mayor. El bienestar no depende únicamente de la ausencia de enfermedad; también se relaciona con sentirnos acompañados, escuchados y parte de una red de apoyo.

La crianza representa hoy un desafío constante. Entre las exigencias laborales y el ritmo acelerado de la vida diaria, compartir tiempo de calidad parece cada vez más difícil. Sin embargo, gestos simples —conversar durante una comida, escuchar con atención o acompañar emocionalmente a un hijo o hija— pueden tener un impacto profundo en su bienestar.

Algo similar ocurre con las personas mayores, quienes muchas veces sostuvieron el cuidado familiar durante años y hoy necesitan cercanía y compañía. Quizás uno de los grandes desafíos actuales sea volver a valorar algo aparentemente sencillo: estar presentes.

Daniela González Cornejo/ Docente Facultad de Enfermería Universidad Andrés Bello

ALZAS EN CUENTAS



Envíe sus cartas, con una extensión máxima de 1.400 caracteres, con espacios vía email a:

- ◆ contacto@diarioconcepcion.cl
- ◆ Cochrane 1102, Concepción

La correspondencia debe consignar claramente la identidad del remitente y su número de teléfono.

Hacemos presente que el diario no puede constatar fehacientemente la identidad del autor de la correspondencia y reproduce la indicada por éste, deslindando cualquier responsabilidad.

La Dirección se reserva el derecho de seleccionar, extractar, resumir y titular las cartas recibidas, sin explicación alguna y evitando cualquier discusión con el remitente.

La propuesta

fue discutida en la Comisión de Hacienda de la Cámara Baja, instancia que terminó aprobando parcialmente el artículo impulsado por el Gobierno.

Hugo Ramos Lagos
contacto@diarioconcepcion.cl

La indicación ingresada por el Gobierno al proyecto de Ley de Reconstrucción Nacional, que proponía convenios especiales de pago y la eventual extinción parcial de saldos para deudores del Crédito con Aval del Estado (CAE) cuyas obligaciones hoy están en manos de la Tesorería General de la República (TGR), abrió un nuevo flanco respecto al enfoque que La Moneda está adoptando frente a la morosidad estudiantil.

La propuesta fue discutida en la Comisión de Hacienda de la Cámara de Diputadas y Diputados, instancia que terminó aprobando parcialmente el artículo impulsado por el Gobierno. En concreto, los parlamentarios respaldaron la posibilidad de suscribir convenios especiales de pago para deudores del CAE, pero rechazaron la facultad que permitiría extinguir total o parcialmente el saldo remanente una vez cumplido el acuerdo.

La fórmula original del Ejecutivo contemplaba convenios de hasta 48 cuotas, congelamiento de la deuda en pesos y la eventual extinción parcial o total del saldo remanente una vez cumplido el convenio. Desde Hacienda habían insistido en que no se trataba de una condonación automática ni universal, sino de una facultad acotada y condicionada al cumplimiento del convenio.

Sin embargo, la discusión rápidamente comenzó a dividir incluso al oficialismo. Parlamentarios de la UDI cuestionaron que la propuesta excluyera a deudores que se mantienen al día o que ya terminaron de pagar sus créditos, advirtiendo que la medida podía transformarse en una señal que "premia la morosidad" y castiga a quienes cumplieron oportunamente con sus obligaciones.

El debate llamó particularmente la atención debido a que ocurre apenas semanas después de que Palacio impulsara un endurecimiento en el cobro del CAE, incluyendo acciones judiciales, eventuales embargos y una fuerte presión sobre los deudores de mayores ingresos, bajo el argumento de fortalecer la recaudación fiscal y asegurar la sostenibilidad financiera del Estado.

Según cifras entregadas por la TGR durante abril, más de 550

FOTO: CAROLINA ECHAGÜE M.

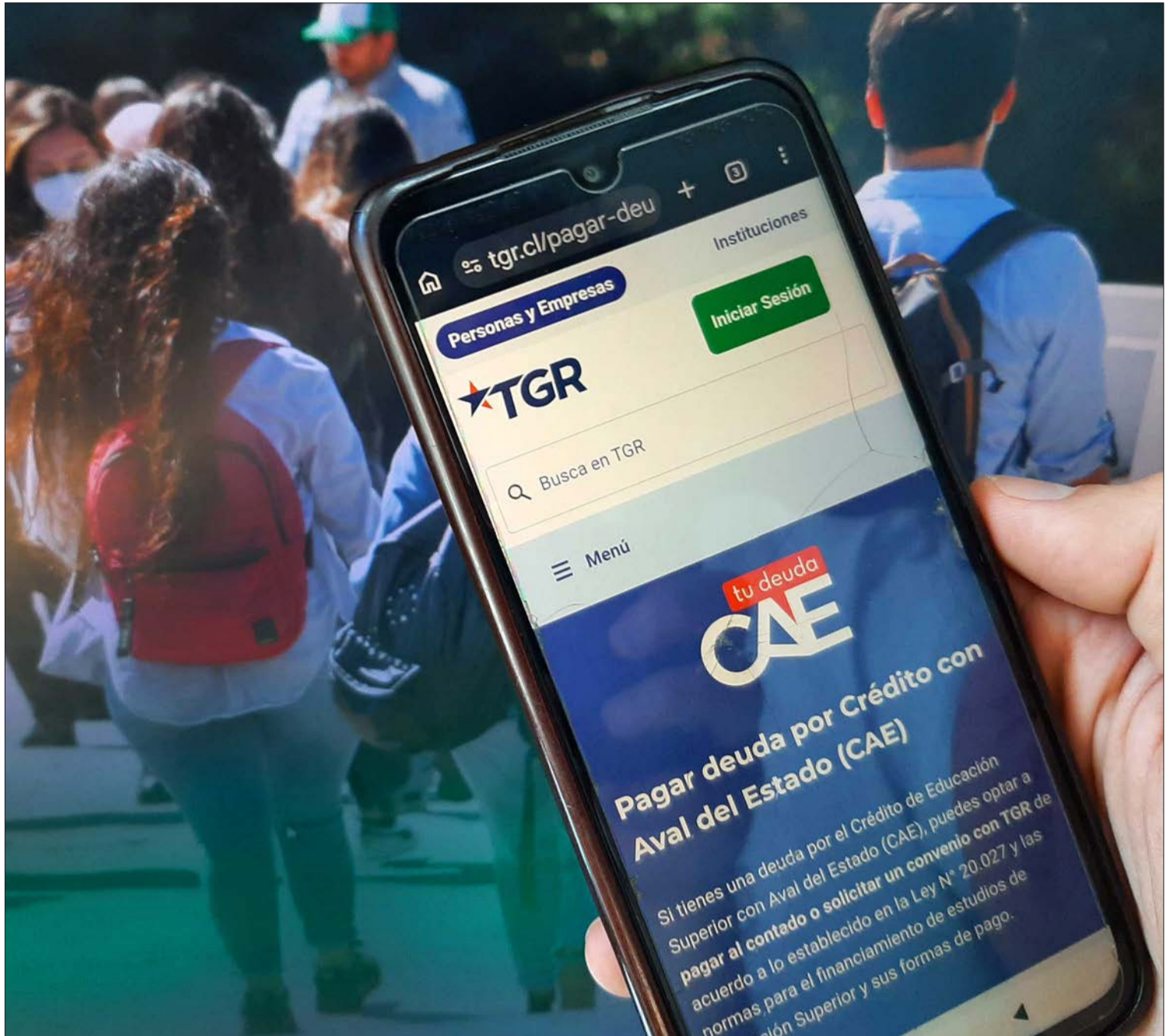

TRAMITACIÓN DE LA MEGARREFORMA

Diputados del Biobío analizan apertura del Gobierno a facilitar convenios para deudores del CAE

La aprobación parcial de la sorpresiva indicación sobre el Crédito con Aval del Estado en la Ley de Reconstrucción Nacional abrió diferencias en el Congreso sobre los límites de cualquier flexibilización a la deuda estudiantil.

FOTO: CAROLINA ECHAGÜE M.



mil personas mantenían deudas CAE en mora a nivel nacional, mientras que en la Región del Biobío el pasivo asociado al mecanismo superaba los \$434 mil millones, correspondientes a más de 58 mil deudores.

De esa manera, mientras la apertura del Ejecutivo comenzó a ser interpretada por algunos sectores como una señal de flexibilidad orientada a facilitar acuerdos parlamentarios en medio de la compleja tramitación de la megareforma, el rechazo en Comisión de Hacienda al componente de extinción de deuda también evidenció las resistencias que aún existen frente a fórmulas cercanas a una condonación.

Posturas de parlamentarios

Desde el oficialismo, la diputada por el Distrito 21, Flor Weisse (UDI), sostuvo que cualquier modificación relacionada con el CAE debe abordarse con criterios de responsabilidad fiscal y equilibrio respecto a quienes sí han cumplido regularmente con sus obligaciones financieras.

En ese marco, advirtió que avanzar únicamente en beneficios para deudores morosos podría generar una señal equivocada hacia quienes pagaron oportunamente.

“Siempre hemos defendido —y en esta ocasión no será distinto— que cualquier medida de condonación debe incorporar siempre a quienes han sido responsables en el cumplimiento de sus obligaciones”, afirmó. En esa línea, agregó que “si se avanza en beneficios que no reconocen adecuadamente el esfuerzo de quienes han cumplido sus obligaciones, se genera una inequidad que termina debilitando la legitimidad de la política pública”.

Sin embargo, otros sectores valoraron la apertura del Ejecutivo hacia mecanismos de flexibilización y regularización de deuda. Fue el diputado por el Distrito 20, Patricio Briones (PDG), quien defendió la necesidad de avanzar hacia soluciones “colaborativas y no punitivas”, especialmente considerando el actual escenario económico.

“Todo alivio a los deudores debe ser bienvenido”, sostuvo, agregando que este tipo de herramientas “permite a los deudores obtener soluciones colaborativas y no punitivas del Estado”. Briones además destacó “el hecho dual de que se permitan convenios acordes a la realidad de cada deudor”.

Una mirada similar expresó la diputada por el Distrito 21, Joan

na Pérez (Demócratas), quien planteó que existe una necesidad real de establecer mecanismos de pago más flexibles para personas que, pese a haber intentado cumplir con sus obligaciones, no han logrado regularizar completamente sus deudas.

“Creo que esta es una propuesta que responde a una necesidad real de la ciudadanía”, señaló la parlamentaria, añadiendo que “no todos han tenido la posibilidad” de mantenerse al día “ya sea porque las cuotas pueden ser muy altas o porque existen otras deudas que se los impiden”.

Por otro lado, afirmó que “es fundamental que quienes solicitaron CAE para financiar sus estudios efectivamente paguen lo adeudado, pero también que existan incentivos reales y condiciones razonables para que puedan hacerlo”.

En paralelo, la diputada por el Distrito 20, Francesca Muñoz (PCCh), también valoró el objetivo de fondo de la propuesta. “Va en línea con reconocer la responsabilidad de quienes quieren regularizar su situación y entregar alivio a los deudores”, dijo.

Desde la oposición, en tanto, el diputado por el Distrito 20, José Antonio Rivas (PS), advirtió que el debate sobre el CAE “es

un asunto serio y complejo” que debiera discutirse con mayor profundidad y no únicamente al interior de un proyecto de reconstrucción económica.

“El CAE y las deudas derivadas de este sistema son un asunto serio y complejo, que debiera discutirse con mayor oportunidad y profundidad”, afirmó el parlamentario, quien añadió que la discusión actual “refleja una baja valoración del debate democrático”. No obstante, Rivas reconoció que ciertos mecanismos asociados a regularización y alivio de deuda podrían transformarse en materias susceptibles de consenso político.

Asimismo, sostuvo que fórmulas de alivio asociadas al cumplimiento parcial de la deuda “parecen ser una materia que puede generar consensos y que merece ser discutida”.

Finalmente, cuestionó el ritmo de tramitación de la megareforma, señalando que el actual proceso “tiende a la irracionalidad” y dificulta un análisis más profundo de materias sensibles como las deudas educativas, los convenios de pago y la eventual prescripción de este tipo de obligaciones.

OPINIONES

X @MediosUdeC
contacto@diarioconcepcion.cl

Ciudad

“ Aunque tú pongas estufa, las casas son húmedas. ”

Ana Vallejos, vecina de Tres Pascualas.

Hugo Ramos Lagos
contacto@diarioconcepcion.cl

TRABAJO MUNICIPAL

Todavía no comienza el invierno de forma oficial, pero las bajas temperaturas ya se sienten en el Biobío. En los últimos días, las primeras heladas en sectores interiores de la región activaron el Código Azul en ciudades como Los Ángeles, mientras los pronósticos meteorológicos anticipan nuevas jornadas marcadas por aire frío, alta humedad y mínimas cercanas a los 0°C en distintos puntos de la zona centro-sur.

En el Gran Concepción, aunque las bajas extremas suelen sentirse con menor intensidad que en sectores precordilleranos o rurales, el invierno trae consigo otro fenómeno habitual: humedad persistente, condensación al interior de las viviendas, filtraciones y un aumento sostenido en el gasto de calefacción. A ello se suman episodios de viento, anegamientos urbanos y el impacto que las bajas temperaturas generan sobre personas en situación de vulnerabilidad.

El escenario responde, en parte, al fortalecimiento de un anticiclón frente a las costas chilenas, condición atmosférica que mantendría alejados los sistemas frontales durante los próximos días, pero que favorecerá el ingreso de masas de aire frío hacia la zona centro-sur.

Medidas municipales para el invierno

Desde la Municipalidad de Concepción aseguraron haber reforzado durante las últimas semanas las labores preventivas relacionadas. El alcalde, Héctor Muñoz, señaló que se han “intensificado labores de monitoreo y revisión de puntos críticos históricamente afectados por acumulación de aguas lluvias, anegamientos y remociones en masa, especialmente en sectores rurales de la comuna post incendios forestales”.

Asimismo, la autoridad comunal agregó que “se han fortalecido las coordinaciones con equipos operativos municipales para la limpieza de sumideros, canales y cauces”, reforzando además

Concepción: intensifican monitoreo de puntos críticos y avanzan en albergue 24/7 por temporada invernal

La capital regional comenzó su preparación para el periodo de temperaturas más bajas y precipitaciones. En paralelo, vecinos de la Laguna Las Tres Pascualas enfrentan las primeras jornadas de frío y humedad al interior de sus casas.

la capacidad de respuesta frente a contingencias asociadas a viento, caída de árboles, cortes de suministro eléctrico y afectaciones estructurales derivadas de temporales.

Respecto a los requeri-

mientos vecinales, el municipio informó que durante las últimas semanas han recibido principalmente solicitudes relacionadas con filtraciones y apoyo preventivo mediante entrega de nylon y polietileno para

terrenos con riesgo de deslizamientos de tierra.

A ello se añaden revisiones de árboles con riesgo de caída, limpieza de canales y sistemas de evacuación de aguas lluvias, además de requerimientos vinculados

al uso seguro de sistemas de calefacción y situaciones de vulnerabilidad social. Frente a ello, indicaron que la Dirección de Gestión del Riesgo de Desastres -en coordinación con distintas direcciones municipales- ha reforzado las atenciones preventivas en terreno, priorizando sectores críticos.

En paralelo, desde la casa edilicia afirman que mantienen una coordinación permanente con la Seremi de Desarrollo Social a través de los programas para personas en situación de calle.

FOTO: CAROLINA ECHAGÜE M.



En esa línea, Muñoz adelantó que se está “avanzando en trámites administrativos para concretar el primer albergue municipal 24/7. Ya firmamos convenio y estamos en proceso de recepción de vivienda para firma de contrato. La idea es estar inaugurando a principios de junio”.

Vecinos de Concepción

Pero en algunos sectores de la capital penquista, el invierno no se aprecia únicamente por el descenso de las temperaturas. En el entorno de la Laguna Las Tres Pascualas -en Barrio Norte, y entre calles como Bulnes, Janqueo, Lautaro y Paicaví-, la llegada de los meses fríos también reactiva una preocupación que los vecinos arrastran desde hace décadas: la humedad constante al interior de las viviendas, el temor a nuevas inundaciones y la incertidumbre de volver a ver el agua acercándose a sus casas.

La memoria de las inundaciones registradas durante 2024 continúa especialmente presente entre quienes viven junto al borde lagunar. En ese entonces, el aumento del nivel de las aguas terminó afectando decenas de viviendas del sector, en un episodio que vecinos todavía recuerdan como uno de los más complejos de los últimos años.

“No sé decir si la laguna quedó dentro de nuestras casas o nosotros dentro de la laguna”, relata Ana Vallejos Mendoza, pobladora del lugar y exdirigente vecinal.

Vallejos asegura que, hasta antes de aquel episodio, nunca había visto que la laguna alcanzara niveles tan altos. Según recuerda, el agua terminó avanzando hacia sectores cercanos a la calle Paicaví, mientras distintas viviendas quedaron anegadas. Desde entonces, cada frente de mal tiempo se vive de manera distinta en el sector.

“El temor de nosotros constantemente es estar mirando. Yo vengo y le tengo la medida allí, en el puente”, comenta. Incluso, asegura que cuando las lluvias au-



mentan durante la noche, algunos vecinos vuelven a monitorear el comportamiento de la laguna y de las cámaras de evacuación de aguas lluvias.

Parte importante de la preocupación apunta a las condiciones propias del terreno. Muchos habitantes describen el sector como una zona levantada históricamente sobre rellenos cercanos al cuerpo de agua, situación que -afirman- agrava los problemas de humedad y filtraciones.

“Aunque tú pongas estufa, las casas son húmedas”, explica Vallejos. La cercanía inmediata con la laguna provoca que, durante buena parte del año, las viviendas enfrenten condensación, pisos fríos y deterioro constante de muebles, ropa y paredes.

A ello se suma la dificultad para calefaccionar adecuadamente las casas durante el invierno. “Es muy difícil, mucho”, resume la vecina, quien además recuerda los daños que sufrió su vivienda tras el terremoto de 2010 y posteriormente durante las inundaciones de 2024.

Según comenta, muchas familias del sector han debido convivir durante años con estructuras deterioradas, filtraciones y pisos afectados por la humedad.

Esa experiencia también es compartida por Andrea Ramírez, vecina y emprendedora del barrio, quien reconstruyó gran parte de su vivienda luego de las inundaciones. “Acá el invierno es muy duro, hace mucho frío y para las personas que no tienen sus casas en condiciones se sufre mucho”, describe, mientras recuerda la emergencia de 2024, donde perdió parte importante de su hogar.

Actualmente, luego de distintos trabajos y mejoras realizadas junto a su esposo, asegura que enfrentar el invierno resulta menos complejo que hace algunos años. Sin embargo, advierte que la calefacción sigue siendo indispensable para sobrellevar las bajas temperaturas y la humedad característica del entorno.

Con el paso del tiempo, la experiencia de las inundaciones también empujó a vecinos y organizaciones comunitarias a reforzar medidas preventivas ante cada temporada invernal. Manuel Mendoza, tesoro del comité vecinal del barrio, sostiene que tras la emergencia registrada hace dos años se realizaron trabajos coordinados con el Estado para mejorar el sistema de evacuación de aguas desde la laguna hacia

el río Andalién.

“Se hizo un trabajo bastante grande con la Dirección de Obras Hidráulicas del MOP y eso permitió que el invierno pasado no tuviéramos las dificultades que tuvimos anteriormente”, explica.

Según comenta, además

de las intervenciones en ductos y cámaras, muchos vecinos comenzaron a despejar patios y preparar sus viviendas con mayor anticipación frente a la llegada de lluvias y bajas temperaturas.

OPINIONES

X@MediosUdeC
contacto@diarioconcepcion.cl



Dispónese la suspensión del tránsito vehicular en Avenida Manuel Rodríguez entre calles Orompello y Tucapel de esta Comuna, con el objeto que la empresa EBCO S.A., RUT.: 76.525.290-3, efectúe faenas de desmontaje de una grúa torre, en la obra Proyecto Edificio Tres Pascualas, ubicado en el N°1049 de dicha avenida. Lo anterior en fechas y horarios que a continuación se indica:

Vía a cerrar	Entre calles	Sentido	Fecha	Horario
Av. Manuel Rodríguez	Orompello y Tucapel	Hacia el Poniente	Sa. 16.05.2026	14:00 a 20:00 hrs
			Do. 17.05.2026	09:00 a 19:00 hrs

POR ORDEN DEL ALCALDE

PABLO IBARRA IBARRA
SECRETARIO MUNICIPAL

RENÉ DEFEU FULLER
DIRECTOR DE TRANSITO

Concepción, mayo 2026

Se trata de una combinación

que busca ofrecer soluciones más rápidas y robustas a desafíos críticos de la industria minera y que corresponden a los resultados del proyecto Fondecyt Iniciación (11230695)

FOTO: INSTITUTO GEA



Noticias UdeC
contacto@diarioconcepcion.cl

EN LA UNIVERSIDAD DE CONCEPCIÓN

Con espectroscopía láser e IA: Investigación apunta a la innovación en procesos de la minería

Proyecto optimiza la caracterización mineral a través de una nueva metodología que combina ambas técnicas para superar deficiencias de métodos tradicionales, permitiendo, además, agilizar la exploración y cuantificar elementos de alto valor como el renio (Re) y el tungsteno (W) en concentrados minerales.

Un innovador trabajo centrado en la aplicación de la espectroscopía de plasma inducida por láser (LIBS) en conjunto con la inteligencia artificial es el que encabeza el Dr. Jonnathan Álvarez Fuentes, químico analista de formación y Profesor Asociado en el Instituto de Geología Económica Aplicada (GEA) de la Universidad de Concepción, UdeC.

Se trata de una combinación que busca ofrecer soluciones más rápidas y robustas a desafíos críticos de la industria minera y que corresponden a los resultados del proyecto Fondecyt Iniciación (11230695), adjudicado por ANID en 2023, que se enfoca en el desarrollo de metodologías avanzadas para la caracterización mineral.

LIBS: potencial frente a los métodos tradicionales

El proyecto Fondecyt Iniciación abordó desafíos metodológicos específicos para potenciar la técnica LIBS en la cuantificación y caracterización mineral. Las técnicas convencionales presentan falencias significativas, como la necesidad de realizar tratamientos químicos

agresivos, medir áreas limitadas a escala de centímetros, y requerir procesos de preparación muy delicados, como el pulido.

La técnica LIBS, que el Dr. Álvarez describe como un “sensor que utiliza un láser de alta intensidad”, permite superar estas barreras. LIBS no requiere de tratamientos químicos ni del pulido convencional de la muestra, y permite analizar áreas mucho mayores, pudiendo abarcar desde varios centímetros hasta metros. Además, a diferencia de otras técnicas de alta resolución como la microsonda, no requiere de un ambiente de vacío y es capaz de detectar elementos ligeros como el litio e hidrógeno.

Al medir la química elemental de la muestra y combinar esta información con inteligencia artificial, el equipo LIBS puede operar como un “equipo imagenológico” al barrer la superficie y generar “imágenes de carácter químico”. Luego, al articular esta información con inteligencia artificial y conocimiento geológico—gracias a la colaboración interna de geólogos como el director del instituto, Dr. Germán Velásquez— se lograron establecer metodologías que vinculan la química con la mineralogía,

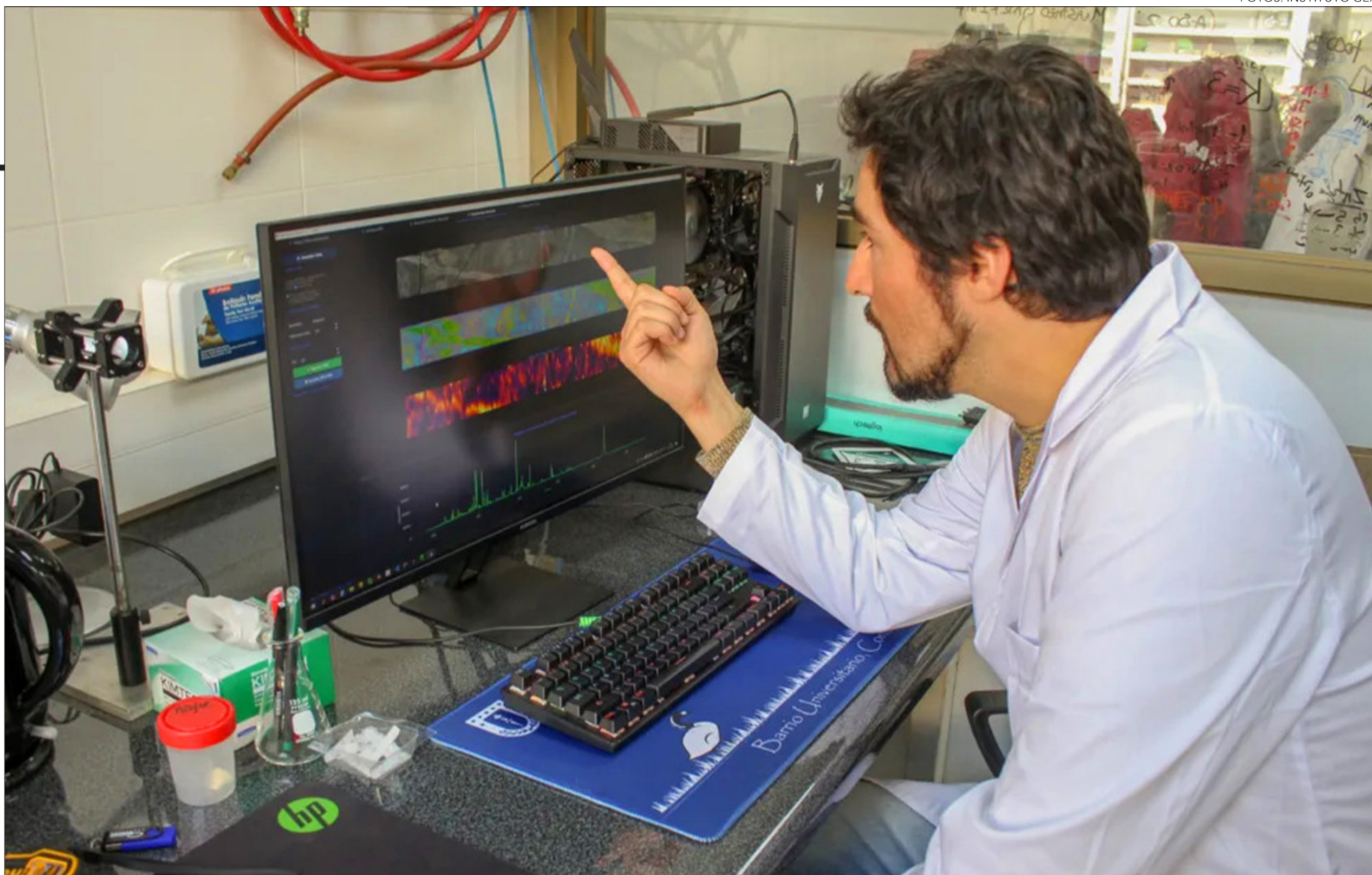

entregando resultados más robustos y precisos.

Impacto industrial: exploración y concentrados de valor

La investigación se centró en dos procesos industriales donde la herramienta LIBS tiene un impacto significativo:

Exploración minera: La técnica es ideal para la caracterización rápida y eficiente de testigos de sondaje, lo que es fundamental para evaluar el potencial económico de los yacimientos.

Concentrados minerales: El proyecto se enfocó en concentrados de molibdeno, donde tradicionalmente se subvalorizan elementos de alto interés económico. La investigación permitió cuantificar y valorar rápidamente elementos como el renio y el tungsteno, entregando una herramienta útil para los procesos aduaneros, de control metalúrgico u otros donde la rápida toma de decisiones es crítica.

Ecosistema de colaboración

El éxito del proyecto se cimentó en una activa red de colaboración. A nivel interno en la UdeC, fue fundamental la contribución del Dr. Germán Velásquez, geólogo mineralogista para el vínculo interdisciplinario, y de la Dra. Javiera Gerding en trabajos de aplicación. Los desarrollos también se están articulando con un proyecto satélite liderado por el

Prof. Jorge Yáñez, un FONDEF IT 2410040, que incorporará parte de estas metodologías.

En el ámbito internacional, se establecieron importantes lazos con el Profesor Vincent Motto-Ros del Institut Lumiere Matière (ILM) de la Universidad Claude Bernard de Lyon, Fran-

cia, y el Instituto de Geociencias y Recursos Naturales (BGR) en Hannover, Alemania. Estas colaboraciones, que incluyeron una pasantía de un mes, aseguraron un intercambio de ideas que “entrega mayor robustez al trabajo” y consolidan la proyección internacional del Instituto GEA.

De la química aplicada a la geología económica

La trayectoria del Dr. Álvarez se ha desarrollado completamente en la Universidad de Concepción. Tras obtener su título de Químico Analista en la Facultad de Ciencias Químicas en 2015, su interés por la geología y la ciencia aplicada surgió durante su tesis de pregrado con la profesora Vilma Sanhueza, un trabajo que lo vinculó directamente con el Instituto GEA.

La visión del instituto, enfocada en la “ciencia aplicada en la búsqueda de resolver problemas reales, o sea, concretos”, fue clave para su decisión de seguir una carrera en investigación, explica.

Posteriormente, obtuvo su Doctorado en Ciencia y Tecnología Analítica en 2021. Su ingreso como académico se articuló con una vacante y la necesidad de vincular su investigación doctoral, centrada en espectroscopia de plasma y aplicaciones tecnológicas para la minería, con las líneas de investigación del GEA. Esta sinergia interdisciplinaria, guiada por el profesor Jorge Yáñez de la Facultad de Ciencias Químicas, resultó muy propicia para el desarrollo de su línea de investigación.



DR. JONNATHAN ÁLVAREZ
FUENTES Profesor Asociado del Instituto GEA UdeC.

OPINIONES

X @MediosUdeC
contacto@diarioconcepcion.cl



Economía & Negocios

“

Nuestro objetivo es construir una startup sostenible económicamente, manteniendo siempre el impacto social y la accesibilidad como eje principal.

”

Vannia Bascañán, fundadora de Autismo Conecta.

FOTO: CEDIDA / AUTISMO CONECTA



Diario Concepción
contacto@diarioconcepcion.cl

DESDE EL BIOBÍO

Se autodefinen como una plataforma digital y startup Social Health Tech que conecta a todo el ecosistema que las personas neurodivergentes, junto a sus respectivas familias, quienes pueden encontrar lo que necesitan en un solo lugar.

Actualmente, indican que impactan a más de 30 mil grupos familiares que han encontrado información, orientación, productos y acceso a profesionales y una comunidad activa de más de 7 mil personas.

Recientemente, el emprendimiento regional ganó un concurso de Chile Converte Emprende 2026, donde participaron alrededor de 3 mil 200 iniciativas obteniendo un premio de \$5 millones.

También, fueron ganadores de un Corfo Semilla Inicia y fueron reconocidos por Unesco-Unevoc como un emprendimiento juvenil social escalable y recientemente obtuvieron el Premio Impacto Social 2025.

Es Autismo Conecta (<https://autismoconecta.cl/>), emprendimiento de la Región del Biobío, liderado por Vannia Bascañán, el que busca apoyar a personas autistas y sus familias mediante una so-

Acceso a información profesional y servicios en línea: la historia de “Autismo Conecta”

Han podido impactar en más de 30 mil familias que han encontrado orientación, productos y disposición de especialistas, junto una comunidad activa de más de 7 mil personas.

lución tecnológica.

A través de la plataforma pueden encontrar un directorio de profesionales del área de la salud, educación y apoyo social a lo largo de todo Chile, además de una agenda en línea, productos, servicios, información y herramientas diseñadas para facilitar el acceso a apoyo confiable.

Sobre Chile Converte Emprende 2026, Bascañán comentó que “este premio nace

de una experiencia muy personal y de mucho trabajo. Autismo Conecta busca acompañar a familias y mamás que muchas veces no saben dónde encontrar ayuda”.

Familias y cuidadores

“Nos pasó hace poco con una familia que el niño se desreguló, le pegó al papá y a su mamá y al iniciar el protocolo de contención, que ya es una experiencia muy difícil, se vio

agravada porque muchas personas grabaron la situación pero asumiendo un contexto de violencia familiar, cuando la realidad era totalmente diferente”, así describió

Rocío Muñoz, fundadora y presidenta de la Agrupación de Familias Azules de Hualpén, comentó que “poder acceder a información en un solo lugar con especialistas en el tratamiento asociado a la condición de autismo o

neurodivergencia es un apoyo real para nosotros porque cuesta acceder a este tipo de profesionales y orientación, en que además hay que considerar que en el sistema público las listas de espera son interminables donde también, como padres necesitamos de contención y ayuda psicológica”.

Familias Azules de Hualpén entrega terapias gratuitas a más de 70 niños de entre 4 y 16 años de edad de dicha comuna.

Por su parte, Carolina Avello, presidenta y creadora de la Fundación Te Cuido de la Región del Biobío, que agrupa a familiares y asociaciones de personal con neurodivergencia, sostuvo que, efectivamente, lo ofrecido por la plataforma tecnológica cubre algunas de las principales necesidades de los integrantes de su fundación.

“Agradecemos a autismo conecta la creación de esta plataforma orientada para personas con neurodivergencia porque nos permite visibilizar esta condición, encontrar información necesaria tanto de profesionales como de servicios y productos”, resaltó.

Del mismo modo, Avello apuntó a que, actualmente, no existen redes de apoyo es-

FOTO: CEDIDA / AUTISMO CONECTA



pecialmente ante las necesidades de contención en que la mayoría de las veces solo debe asumir el familiar o cuidador principal.

Martín Cortés, quien se presenta como activista autista de 18 años, también agradeció a Autismo Conecta por la creación de este espacio. “Así no solo los autistas podremos encontrar diversos servicios (ya sea de salud, educación, entre otros), sino que también tendremos la posibilidad de apoyarnos mutuamente para que juntos podamos generar desde esta condición que todavía está estigmatizada”.

Detalles del emprendimiento

“Nacimos con el propósito de reducir la brecha entre la desinformación y la sensación de soledad que viven muchas familias al momento de enfrentar un diagnóstico de neurodivergencia o buscar orientación”, dijo Vannia Bascañán.

-¿Cómo surgió la idea de esta iniciativa?

-Nació desde mi experiencia personal como madre de un niño autista. Viví de cerca lo difícil que es encontrar profesionales confiables, acceder a información clara y enfrentar el miedo e incertidumbre que viven muchas familias, especialmente al inicio del proceso y después de recibir un diagnóstico.

Con el tiempo entendí que esa experiencia podía transformarse en una solución para otras personas.

-¿Cuáles consideran son los hitos más relevantes de

su emprendimiento hasta la fecha?

-Uno de nuestros hitos más importantes ha sido construir una comunidad activa de miles de personas y familias que hoy encuentran acompañamiento, orientación e información a través de nuestras plataformas digitales. También destacamos haber sido ganadores de Corfo Semilla Inicia y del premio Chile Converge Emprende Nacional.

Además, hemos sido reconocidos por Unesco-Unevoc como un emprendimiento juvenil social escalable y recientemente obtuvimos el Premio Impacto Social 2025. Para nosotros también ha sido muy significativo ver cómo distintos medios de comunicación y espacios de innovación están visibilizando el trabajo que estamos realizando desde regiones.

-¿Cuáles son las cifras actuales más relevantes a destacar relacionadas con autismoconecta.cl?

-Actualmente Autismo Conecta impacta a más de 30 mil familias que han encontrado

información, orientación, productos y acceso a profesionales a través de nuestra plataforma y contenido digital. Además, contamos con una comunidad activa de más de 7 mil personas que interactúan diariamente con nuestras redes sociales y espacios de acompañamiento.

El crecimiento que hemos tenido ha sido principalmente orgánico, impulsado por la confianza de las familias y la necesidad real de contar con una plataforma especializada, accesible y enfocada en neurodivergencia desde una mirada más humana e inclusiva.

-¿Cuáles han sido sus estrategias de capitalización más efectivas hasta ahora y que podrían implementar más adelante?

-A futuro buscamos avanzar hacia un modelo híbrido y escalable, incorporando servicios digitales, membresías, herramientas tecnológicas para familias y profesionales, además de alianzas estratégicas e internacionalización. Nuestro objetivo es construir

una startup sostenible económicamente, manteniendo siempre el impacto social y la accesibilidad como eje principal.

-¿Cuáles son las proyecciones más importantes del negocio para los próximos 5 años?

-En los próximos cinco años buscamos consolidar Autismo Conecta como una de las

plataformas Social Health Tech enfocadas en neurodivergencia más importantes de habla hispana. Nuestra meta es fortalecer primero la cobertura nacional en Chile, ampliando el acceso a profesionales, servicios y herramientas digitales para miles de familias en todo el país.

Posteriormente proyectamos expandirnos hacia mercados hispanohablantes en Latinoamérica y comunidades latinas en Estados Unidos, incorporando nuevas tecnologías y soluciones digitales escalables que permitan conectar familias, especialistas e instituciones en distintos territorios.

Queremos demostrar que desde regiones y desde Chile también pueden surgir startups de impacto social con alcance internacional.

OPINIONES

X @MediosUdeC
contacto@diarioconcepcion.cl

FOTO: CAPTURA DE IMAGEN

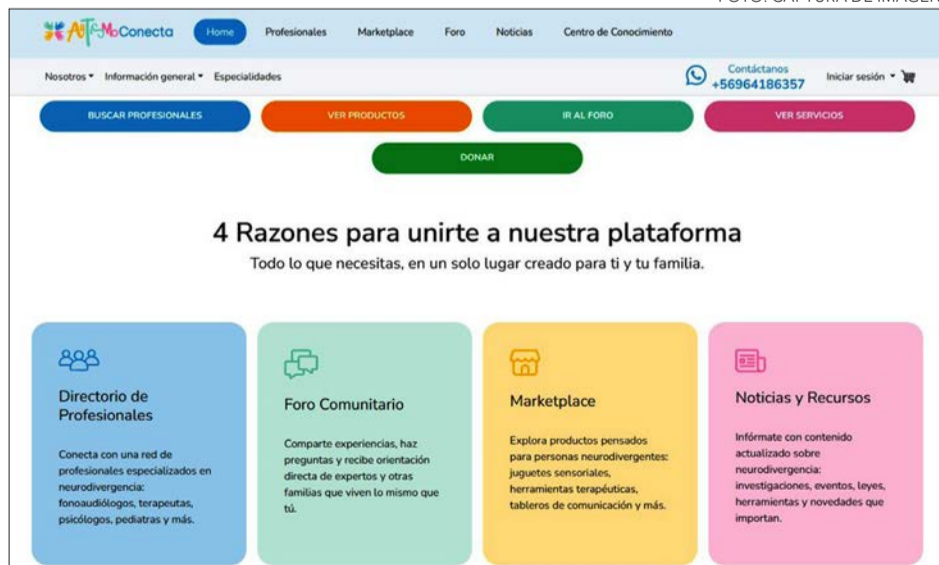

Radio UdeC 95.1

WWW.RADIOUEDEC.CL

TU FIN DE SEMANA TIENE UNA BANDA SONORA IMPERDIBLE EN RADIO UDEC

VIERNES 12:00 HRS
OBRAS DE CÁMARA
Te invitamos a escuchar una selección del amplio repertorio de composiciones para conjuntos instrumentales.

SÁBADO 16:00 HRS
SONIDO PENQUISTA
Un encuentro semanal con los protagonistas de la escena musical de nuestra zona.

DOMINGO 11:00 HRS
TEMPORADA SINFÓNICA
Revive junto a nosotros el Concierto Aniversario 107 Años de la Universidad de Concepción, con obras de Brahms y Verdi.

Cultura & Espectáculos

Las entradas para cualquiera de las dos obras, ya se encuentran disponibles vía Ticketplus.cl o directamente en la boletería del Teatro UdeC (O'Higgins 650).

Señalar que ambas funciones tendrán un fuerte vínculo educacional, esto por el fuerte nexo de Corcudec con diferentes establecimientos educacionales de la zona.

Mauricio Maldonado Quilodrán
mauricio.maldonado@diarioconcepcion.cl

Es la cita de teatro para niños y adultos más grande de nuestro continente, y que ahora parte de su programación se podrá disfrutar en nuestra ciudad. Se trata del Festival Internacional de Teatro Familiar (Famfest), que gracias a una alianza colaborativa con Corcudec, dos de las obras que configuran la programación de su décima novena versión, se presentarán en agosto próximo en el Teatro UdeC.

“La experiencia teatral en la infancia y juventud es fundamental para el desarrollo de la empatía, la imaginación y la construcción de sentidos. Esta alianza nos permite fortalecer nuestro compromiso con la formación de audiencias y el acceso cultural en la Región”, señaló Eduardo Díaz, director ejecutivo de Corcudec.

Palabras a las que Andrea Pérez, directora de Famfest añadió que “esperamos que esta alianza con el Teatro UdeC sea el inicio de futuros proyectos colaborativos y una oportunidad para seguir conectando a las familias y comunidades con experiencias artísticas significativas”.

Así esta extensión de Famfest penquista contempla la presentación de “Sueño”, el aplaudido montaje del dramaturgo y director argentino Emiliano Dionisi junto a Compañía Criolla, el próximo 16 de agosto; y “Astronauta Marinero del Universo”, de la compañía chilena Teatro de la Poesía, el 23 de agosto. Ambas funciones están agendadas para las 18:00 horas y cuyas entradas se encuentran disponibles a través del sistema Ticketplus o directamente en la boletería del Teatro UdeC (O'Higgins 650).

Destacar que ambas funciones estarán abiertas al público general y también contemplan una fuerte vinculación con establecimientos educacionales, reafirmando el propósito compartido entre Teatro UdeC y Famfest de impulsar experiencias culturales accesibles, inclusivas y transformadoras. Esta alianza además representa un importante paso en la descentralización cultural y en la generación de redes colaborativas entre instituciones artísticas nacionales e internacionales, permitiendo acercar a Concepción espectáculos de alto nivel que habitualmente forman parte de circuitos culturales concentrados en Santiago.

Adaptación libre y viaje espacial

La décima novena versión del Festival Internacional de Teatro Familiar, llegará al escenario del Teatro UdeC con las funciones de “Sueño”, del argentino Emiliano Dionisi, y “Astronauta Marinero del Universo”, de la compañía chilena Teatro de la Poesía.

EXTENSIÓN SERÁ EN AGOSTO PRÓXIMO

Corcudec y Famfest sellan alianza para traer parte de su programación 2026 a Concepción

FOTOS: CEDIDAS / CORCUDEC



“Sueño”, de Emiliano Dionisi trata sobre cuatro intérpretes que se adentran en un bosque para

ensayar una obra de teatro, sin sospechar que un universo mágico los arrastrará a un juego im-

predecible de emociones. Versión libre de “Sueño de una noche de verano”, de William Shakespeare, esta puesta en escena invita a reflexionar sobre el amor y el poder en torno a la interrogante ¿quién decide a quién podemos amar? Con humor y diversión, la historia expone las imposiciones que condicionan los vínculos, mientras sus personajes luchan por tomar las riendas de su propio destino en un mundo donde las reglas no siempre son justas. Porque, al igual que el teatro, el amor es un territorio de enredos y sorpresas.

Por su parte, “Astronauta Marinero del Universo”, dirigida por Claudio Rojas, es una comedia musical que transforma un viaje

espacial en una aventura cargada de humor, ternura y emoción, a través de personajes entrañables y canciones originales interpretadas en vivo. El montaje tiene una creativa puesta en escena, que incluye el uso de objetos reciclados, animación con marionetas de manipulación directa, y la música en vivo de la violoncelista Scarlett Reyes, quien aporta una atmósfera envolvente y emotiva.

Más de lo que tendrá el Festival Internacional de Teatro Familiar 2026 a través de famfestchile.cl, redes sociales de Famfest y Corcudec.

OPINIONES

X @MediosUdeC
contacto@diarioconcepcion.cl

Deportes



Entradas en venta para UdeC contra Boston

El Basket UdeC jugará con Boston College las semifinales de conferencia Centro y arrancará con 2 partidos en la Casa del Deporte. Los penquisistas se presentarán ante su gente el sábado y domingo, con el primer juego fijado para las 19.30

horas. En fase regular, el cuadro auricelo derrotó dos veces a su adversario de turno, con marcadores de 100-70 y 113-62. El Campanil suma 13 triunfos en línea y viene de ganar la Copa Chile. La entradas se venden por Ticketplus.

FOTO: ARCHIVO / DIARIO CONCEPCIÓN



Paulo Inostroza paulo.inostroza@diarioconcepcion.cl

MORADOS VAN A LA PELEA

“Más allá de los puntos, no somos un equipo fácil”

Técnico de D. Concepción, Walter Lemma, habló de esta sequía sin ganar de local, la necesidad de sumar ante Everton y aclaró supuesta discusión con la dirigencia del club.

Quedaron anticipadamente fuera de la Copa de Liga, con solo un punto, pero este domingo D. Concepción vuelve a la acción del torneo local. Walter Lemma recuerda que “acá veníamos de dos partidos sin perder y tenemos que seguir en esa vía”. El próximo rival será Everton, desde las 20 horas, en Collao.

El DT argentino partió asegurando que no cambiará de portero. “Nicolás (Araya) sigue. Es el que está atajando y viene con continuidad. Dutra tiene el alta y está al cien para estar. Él salió por lesión en un entrenamiento y le costó recuperarse. Entiendo que no se había lesionado nunca y eso te pasa factura, pero Nicolás entró y lo aprovechó. Se hizo cargo de una situación difícil y respetamos ese rendimiento”.

Necesitan ganar de una vez en casa y comentó que “tenemos que hacernos fuertes de local. Nos quedan 3 partidos acá de los últimos 4 de esta rueda y es importante sumar donde no hemos podido, aunque el 3-3 con Serena ayudó en lo anímico. No siento que el jugador tenga una presión extra. Bajo el sentido común, hay mucha más presión de visitante y en la cancha de un grande que en tu cancha y con tu gente”.

El argentino expresó que “llevamos dos meses y la competencia ha sido harta, pareciera que llevamos mucho tiempo, pero no es así. Creo que el proceso va de forma natural, mejorando de a poco, aunque falta mucho para ser consistente. Mi experiencia es que siempre pasa así. Ni siquiera en Colo Colo fue distinto, siendo un

equipo con otra inversión. Todos estamos deseosos porque los resultados se aceleren y trabajamos duro para eso”.

Sobre la salida de Henríquez en el último juego, señaló que “es normal que un jugador salga molesto, pero Jorge sale porque en la fase defensiva le estaba costando un poco más. Venía de jugar hace 4 días, en una cancha pesada y le podía pasar factura. No tiene que ver con otra cosa”.

De los cuatro rivales que quedan... ¿A Everton hay que ganar sí o sí? Lemma sostuvo que “todos son complejos para nosotros. Si del otro lado miraran solo la tabla,

nosotros seríamos fáciles y, más allá de los puntos, no creo que somos un equipo tan fácil”.

Se rumoreó una posible discusión entre Lemma y la administración lila. El técnico afirmó que “la relación con la dirigencia es buena. Yo me abstengo de las redes, pero estamos todos remando para adelante y hay que trabajar codo a codo para salir de esta situación incómoda. Yo vine a cumplir un contrato y me proyecto para que Concepción se quede en la categoría y lo más arriba posible”.

OPINIONES
X @MediosUdeC
contacto@diarioconcepcion.cl

Básquetbol +40 vivirá su gran liga en Estadio Español

La primera edición fue tan exitosa que ameritaba una segunda. Este sábado 16 arrancará una nueva versión de la liga de básquetbol Copa Estadio Español by Empresas Vega Monumental, en el gimnasio del club, ubicado en Chiguayante. Diez equipos sobre 40 años y de altísimo nivel animarán un torneo que ya genera mucha expectativa.

Los clubes participantes serán Español, Bellavista, Maxiconce, Gorilas, VipLa, Petroconce, Llacolén y los ex alumnos de la UdeC, UBB +40 y UBB +50. El evento tiene sus redes sociales propias donde irán subiendo fotos y actualizando resultados.

Nelly Orellana, jefa comercial de Empresas Vega Monumental, comentó que “el éxito que hemos tenido en torneos de fútbol, nos motivó a apoyar también el básquetbol, otro deporte que promueve valores y vida saludable en un ambiente familiar. Esta copa es una

forma concreta de proyectar nuestra identidad regional”.

Por su parte, Tomás García-Vinuesa, director del Estadio Español, apuntó que “el vínculo con el deporte no tiene edad y la idea es generar un espacio competitivo donde prime el buen ambiente y el reencuentro con el deporte”.

FOTO: CEDIDA



CLASIFICADOS

JUDICIALES Y LEGALES

EXTRACTO

VIGESIMO QUINTO JUZGADO CIVIL DE SANTIAGO, Huérfanos 1409, piso 9, se rematará, el día 4 de junio de 2026, a las 15:20 horas, a través de videoconferencia a realizarse por intermedio de la plataforma Zoom, el inmueble ubicado en Pasaje Minero Gabriel Torres Salazar Número mil cincuenta, correspondiente al LOTE Número CATORCE de la MANZANA G, del Loteo Parque Cousiño Etapa Dos guión Tres, de la comuna de Coronel. El inmueble se encuentra a nombre de Leonardo Andrés Silva Escobar, inscrito a Fojas 1733, Número 583, del Registro de Propiedad del 2018, del Conservador de Bienes Raíces de Coronel. Mínimo subasta será la cantidad de 1165,5439 Unidades de Fomento, en su equivalente en pesos al día del remate, más \$150.900 por concepto de costas procesales y \$ 150.000 por concepto de costas personales. Los postores interesados en participar del remate deberán rendir caución, solo a través de un vale vista a la orden del tribunal, documento que deber ser acompañado presencialmente en la secretaría del juzgado con a lo menos dos días hábiles de antelación a la fecha del remate, sin considerar en este plazo los días sábados. Los postores interesados también deberán subir un escrito al expediente digital de la causa, acompañando en la referida presentación una imagen digital del vale vista e indicar sus datos de contacto, tales como correo electrónico y teléfono, a fin de coordinar la participación en la subasta mediante la plataforma informática Zoom. Se hace presente que los postores deberán contar con Clave Única del Estado o bien con firma digital avanzada. Sin perjuicio de lo anterior y atendida la modalidad en que se llevar a efecto la audiencia de remate, se hace presente que el acta de la subasta sólo se suscribir por la señora Jueza y, en caso de contar con firma electrónica avanzada, por el adjudicatario. Demás bases y antecedentes autos ROL C-27281- 2019, caratulado “FONDO DE INVERSION DEUDA HIPOTECARIA CON SUBSIDIO HABITACIONAL/SILVA”. Hipotecario.

REMATE JUDICIAL ON-LINE VIA ZOOM MARTES 19 DE MAYO 2026 A LAS 11:00 HORAS REMATARE AUTOMOVIL HYUNDAI MODELO ACCENT RB 1.4 AÑO 2020 INSCRIPCION LTXY.94-9 ROL E 278-2026; ORDENADO POR EL JUZGADO DE LETRAS Y GAR. DE LEBU .EXHIBICION Y GARANTIA AL FONONO 968495379 CARATULADO FORUM CON YEVILAO. MAS INFORMACION 950026847 COMISION MAS IVA ,GARANTIA \$500.000 1 DIA ANTES HASTA LAS 12 HORAS AM, MARTILLERO PUBLICO RNM 1252 MIGUEL PARADA REMATESLASERENA@GMAIL.COM.

Servicios

Santoral: Isidro

EL TIEMPO

HOY **7/14**

SÁBADO 6/16 DOMINGO 5/16 LUNES 5/17

SANTIAGO 9/20

RANCAGUA 8/17

TALCA 6/14

LOS ÁNGELES 5/15

CHILLÁN 6/15

TEMUCO 3/12

VALDIVIA 4/12

PTO. MONTT 5/10

RADIACIÓN UV

RIESGO	TIME*	ÍNDICE
■ extremo	10	11 o más
■ muy alto	25	8 a 10
■ alto	30	6 a 7
■ moderado	45	3 a 5
■ bajo	60 o más	0 a 2

*Tiempo Máximo recomendado de exposición (minutos).

NUESTRA REGIÓN



LAGUNA EN SANTA JUANA

FOTO: RAPHAEL SIERRA P.

TELÉFONOS

Ambulancias:	131	Inf. Toxicológica:	2- 635 3800
Bomberos:	132	V. Intrafamiliar:	800 220040
Carabineros:	133	Delitos Sexuales:	565 74 25
Investigaciones:	134	Defensa Civil:	697 16 70
Fono Drogas:	135	Fono VTR:	600 800 9000
Inf. Carabineros:	139	Fono Essbí:	600 33 11000
Fono Familia:	149	Fono CGE:	800 800 767

FARMACIAS DE TURNO

CONCEPCIÓN
Dr. Simi
• Colo Colo 378
(Atención durante las 24 horas)
Ahumada Cruz Verde
• Av. Juan Bosco 501 • Av. Roosevelt 1694
SAN PEDRO (Atención durante las 24 horas)
Ahumada
• Michimalonco 1120 (Atención durante las 24 horas)
CHIGUAYANTE
Cruz Verde
• Manuel Rodríguez 925
TALCAHUANO (Atención durante las 24 horas)
Cruz Verde
• Av. Colón 300

NUESTRA CIUDAD Diario Concepción

¡ENVÍANOS TU FOTO!

Mándanos un registro de algún punto de la Región del BíoBío que quieras mostrar y aparece en la nueva sección Nuestra Ciudad de Diario Concepción

Formato horizontal contacto@diarioconcepcion.cl