

Diario Concepción

Martes 12 de mayo de 2026, Región del Biobío, N°6502, año XVIII

SE PROYECTA INCREMENTO DE 2,4% A PARTIR DE JULIO

Congresistas exigen frenar alza de la luz y piden medidas al Gobierno

Proponen que se apliquen subsidios y rebajas.

“Ya veníamos ajustados con los gastos y ahora otra vez sube la luz. Aunque digan que es un 2,4%, en una casa

donde todo está más caro igual se siente. Uno empieza a pensar en desenchufar cosas, usar menos calefacción

y apretarse aún más el cinturón”, explica Valentina Valladares, residente del centro de Concepción, tras infor-

marse del incremento del servicio eléctrico, proyectado para julio próximo.

POLÍTICA PÁGS.4-5

Recorridos tipo “caracol” en el comercio: cambio de sentido de escaleras mecánicas en céntrico mall genera debate

CIUDAD PÁGS.6-7



FOTO: ISIDORO VALENZUELA M.



FOTO: UDEC NOTICIA

Lupus: enfermedad que lleva al sistema inmune a atacar el propio organismo

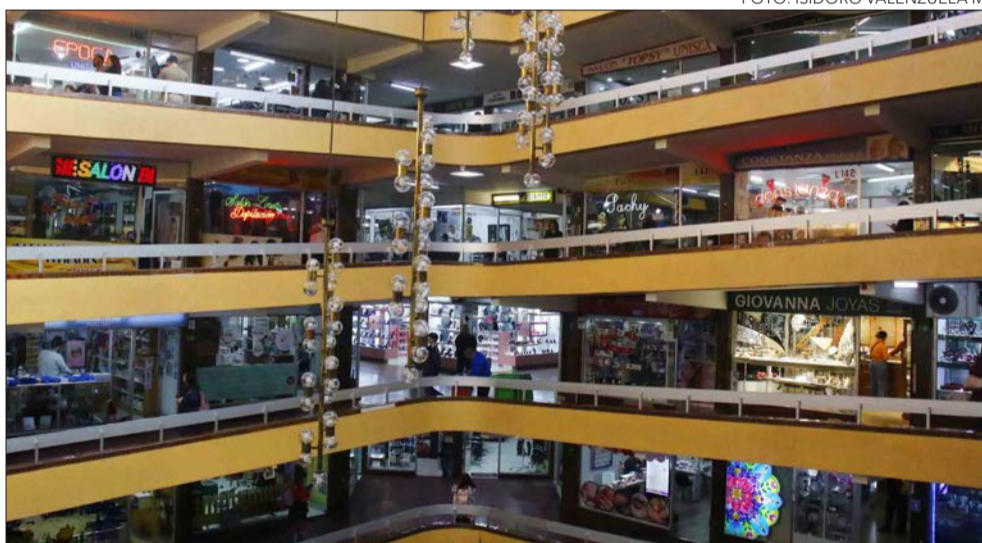
CIENCIA&SOCIEDAD PÁG.9

Educación media y profesional concentran a los “desocupados ilustrados” de Biobío

ECONOMÍA&NEGOCIOS PÁGS.11-12



FOTO: MOISES SEPÚLVEDA

Aplaudida obra de la compañía Bonobo abrirá el ciclo Mayo Teatral en Teatro UdeC

CULTURA&ESPECTÁCULOS PÁG.13

EDITORIAL: DESRIELAMIENTO Y DEBILIDAD DEL TRANSPORTE PÚBLICO



plaza
del mar

San Pedro de la Paz

**Revisa las bases de la promoción en urbani.cl

¡SOLO POR MAYO!

Casas de **UF 3.000**
con gastos operacionales
REEMBOLSABLES *tope UF 40.

Síguenos en:  urbani.cl



urbani.

Verba volant scripta manent



#FUETENDENCIA

Cada 11 de mayo, Chile celebra el Día Nacional del Teatro, una fecha creada para conmemorar el nacimiento de Andrés Pérez, uno de los artistas más influyentes en la historia del teatro chileno contemporáneo.

MUSEO DE LA MEMORIA Y LOS DERECHOS HUMANOS
@MUSEOMEMORIACL

El 11 de mayo, día de su nacimiento, se transformó en una fecha significativa para la difusión cultural y artística en Chile. En 2006, el Senado declaró esta jornada como el Día Nacional del Teatro, en reconocimiento a su destacada trayectoria y aporte al país.

EDUARDO ORTEGA SOTO
@O_ERRE_

#11Mayo
Hoy celebramos el Día Nacional del Teatro.
La fecha conmemora el natalicio del director Andrés Pérez Araya y busca relevar el aporte de las artes escénicas al país. La primera celebración oficial se realizó en 2007.

TÁMARA
@TAMARACASADO_V

Hoy es el Día Nacional del Teatro, junto al recuerdo de Andrés Pérez les deseo un maravilloso Lunes a todos.

RODRIGO C.
@CONTEMPORÁNEO

11 de mayo 1951
Nace en Punta Arenas el actor y director teatral Andrés Pérez.
En su honor se conmemora el DÍA NACIONAL DEL TEATRO.

TEATRO UC
@TEATROUC

Que el Día Nacional del Teatro y la memoria de Andrés Pérez nos recuerden siempre lo humanos que somos, lo importante de nuestros anhelos y lo mucho que nos necesitamos para hacernos vivir.

ARCHIVO NACIONAL
@ANDECHILE

Hoy conmemoramos el Día Nacional del Teatro, en honor al natalicio de Andrés Pérez (11 de mayo de 1951, Punta Arenas).
Su legado vive en obras emblemáticas como *La Negra Ester*, llevada a escena en 1988 y convertida en un ícono del teatro chileno.

ENFOQUE

Preocupante diagnóstico de la Defensoría de la Niñez

América Castillo
Investigadora asociada Instituto Libertad



El Diagnóstico sobre la Situación de Derechos de la Niñez y Adolescencia, entregado hace pocos días, reveló cifras preocupantes. Según el reporte, se registraron 2.518 egresos hospitalarios por lesiones autoinfligidas en niños y adolescentes en 2025; hubo 35 mil casos de violencia sexual contra menores en ese mismo lapso y 41.557 niños están en lista de espera para recibir protección. Al mismo tiempo, se informó que hay 817 en situación

de calle.

Al ver estos datos, pienso en un caso ocurrido hace una década: el de Lissette Villa, fallecida a los once años, el 11 de abril de 2016 bajo la custodia del Estado, en el Centro "Galvarino", en Santiago. Había ingresado al sistema a los cinco años, pues su familia no podía cuidarla y luego el propio Estado tampoco pudo. A diez años, las cifras revelan que se ha aprendido muy poco.

El cáncer de ovario sigue siendo uno de los grandes desafíos de la salud femenina, precisamente

porque muchas veces avanza en silencio. Sus síntomas suelen confundirse con molestias digestivas, urinarias o cambios "normales" del cuerpo, como distensión abdominal persistente, dolor pélvico o abdominal, sensación de saciedad precoz, dificultad para comer, urgencia urinaria, estreñimiento o sangrado vaginal anormal. Aquí existe una información fundamental que todavía muchas mujeres desconocen: el Papanicolaou no detecta cáncer de ovario y actualmente no existe un examen de tamizaje simple y confiable para mujeres sin síntomas. Por eso, reconocer señales persistentes y consultar a tiempo puede marcar una diferencia enorme en el diagnóstico y tratamiento.

En Chile, el cáncer continúa aumentando y ya es una de las principales causas de muerte. Datos del Departamento de Estadísticas e Información de Salud y del Observatorio Global del Cáncer mues-

tran un incremento sostenido de la carga oncológica en el país, con proyecciones que anticipan más de 70 mil nuevos casos anuales hacia 2030. En el caso del cáncer de ovario, el gran desafío sigue siendo el diagnóstico tardío, porque muchas mujeres llegan a consulta cuando la enfermedad ya se encuentra en etapas avanzadas. Esto ocurre, en parte, porque los síntomas suelen minimizarse, confundirse con molestias digestivas o atribuirse al estrés, la edad o cambios hormonales.

La evidencia científica también muestra que ciertos hábitos de vida pueden influir en la salud hormonal, metabólica e inflamatoria, aspectos relevantes en la prevención de múltiples enfermedades crónicas, incluido el cáncer. Desde la medicina del estilo de vida no prometemos "prevenirlo todo", pero sí buscamos fortalecer la salud integral con herramientas concretas y sostenibles. Una alimentación basada en vegetales, frutas, legumbres, cereales integrales y alimentos mí-

Los números nos están diciendo algo más profundo. Nos hablan de nosotros mismos. Lo que el diagnóstico muestra no se trata solo de burocracia ni de una crisis de financiamiento. Es el retrato de una sociedad que ha perdido la capacidad —y el interés— en cuidar.

No sorprende que entre 2016 y 2024 aumentó un 143% la sensación de falta de compañía entre adolescentes, y una buena parte percibe la sensación de exclusión. Estos números no hablan de fallas del sistema sino de un tejido social que se está deshaciendo. La soledad afecta primero —siempre primero— a los más vulnerables. Y en Chile seguimos sin nombrarla como lo que es: una crisis de humanidad.

Durante décadas hemos ido desarmando los espacios que sostenían la vida en común, a veces por descuido o por convicción. La familia está más fragmentada y sin autoridad. La comunidad se diluyó en las pantallas y las parroquias están vacías. Ese tejido no desapareció solo, lo fuimos soltando. Perdimos todo lo que amortiguaba la

caída. Hoy, cuando esa red se rompe, los niños caen primero.

Al mismo tiempo, los centros residenciales operan con un 41% de sobreocupación. La infancia, postergada. Lo que falta no es diagnóstico, es decisión política para tratar esto como lo que es, una emergencia. Para decidir que un niño en lista de espera es más urgente que cualquier otra agenda. La soledad de los adolescentes merece una respuesta pública tan seria como la inflación o el desempleo. Reconstruir los espacios de comunidad y de cuidado es una política social que apremia.

Y aquí hay una emergencia concreta que parece importar poco en la escena política, porque los niños de las residencias no votan ni marchan. Entonces la pregunta no es solo qué está fallando. Es otra: ¿cuántas veces más vamos a mirar estas cifras sin sentir que nos involucran? Mientras la infancia —y las condiciones que la hacen posible— no esté en el centro de nuestras prioridades, vamos a seguir llegando tarde.

Cáncer de ovario: reconocer señales a tiempo

Dr. Roberto Altamirano Assad
Ginecología Oncológica SOCHIMEV



nimamente procesados, junto con el movimiento diario, la reducción del sedentarismo, el sueño reparador y el manejo del estrés crónico, forman parte de estrategias que ayudan a mejorar la salud general y la calidad de vida. Del mismo modo, evitar el tabaco, cuidar la salud metabólica desde la compasión y no desde la culpa, y conocer los antecedentes familiares para consultar por evaluación genética cuando corresponda, también son acciones importantes.

Hablar de cáncer de ovario no debería ser sinónimo de miedo, sino de información y conciencia. Normalizar el dolor persistente, el cansancio extremo o los cambios abdominales puede retrasar diagnósticos importantes. Escuchar el cuerpo no es exagerar; es autocuidado. Si algo persiste, cambia o simplemente no se siente normal, vale la pena consultar, insistir y preguntar, porque en cáncer de ovario, la detección oportuna y el acceso a información también pueden salvar vidas.

Diario Concepción

Fundado el 20 de mayo de 2008 en la provincia de Concepción

Directora: Tabita Moreno Becerra

Editor General: Jorge Enríquez Carrera

Gerente y Representante Legal: Carolina Rosales Durán

Dirección: Cochrane 1102, Concepción

Teléfonos: (41) 23 96 800

Correo: contacto@diarioconcepcion.cl

Web: www.diarioconcepcion.cl

X: @MediosUdeC

Las palabras vuelan, lo escrito permanece

EDITORIAL

El desrielo de un tren camino a Hualqui nuevamente pone encima de la mesa la debilidad del sistema del transporte público en el Biobío, debido a la afectación del desplazamiento del Biotren entre Concepción y Hualqui, por el accidente en la línea.

Y es que, tal como ocurrió cuando hubo un problema en el antiguo Puente Ferroviario, hace algunos años, el problema ahora se trasladó a la zona hualquina, donde, pese a la implementación de buses de acercamiento, nuevamente se pone encima de la mesa el problema del traslado para las personas que viven en esa comuna y deben trasladarse a trabajar o estudiar a Concepción.

De acuerdo con lo señalado por EFE, de manera preliminar, el primer informe investigativo indica, como causa preliminar, que: “debido a que el extremo de un eje del carro BDC-1025 se corta por sobrecalentamiento, provoca el desacople de la rueda con la estructura del Bogue, dando inicio al desrielo”. Es decir, a una falla en carro de carga de Fepasa. Así, el levantamiento realizado en el lugar no identificó la existencia de problemas en la infraestructura que contribuyeran al inicio del desrielo.

Más allá de las causas, desde el mundo político se planteó una reestructuración del sistema de trenes, diferenciando una línea de pasajeros respecto de la carga.

Desrielamiento y debilidad del transporte público



En suma, los habitantes de Hualqui, en este caso, son los afectados por el problema y llevan años pidiendo una mejora al transporte público. Lo anterior, quedó en evidencia.

“Hay que hacer un nuevo trazado respecto de las vías de carga, que son las que producen situaciones complejas. El tren que se descarriló era de carga. El tren de pasajeros tiene un funcionamiento distinto, frecuencias distintas y además son trenes mucho más cortos”, explicó.

Finalmente, el senador planteó que ha llegado el momento de impulsar un rediseño integral del sistema ferroviario metropolitano, apuntando a una convivencia más eficiente entre el transporte público y la red ferroviaria. “Está llegando el tiempo de un rediseño y elaboración de todo lo que son los trenes de pasajeros de forma distinta a lo que conocemos. Hay que modernizar el transporte ferroviario de pasajeros en el Gran Concepción y también pensar en un rediseño para las vías de carga”, concluyó el senador PS.

En suma, los habitantes de Hualqui, en este caso, son los afectados por el problema y llevan años pidiendo una mejora al transporte público. Lo anterior, quedó en evidencia.

CARTAS

Apagar el teléfono no apaga el problema

Señora Directora:

Gracias a la Ley 21.801, desde marzo se regula y restringe el uso de dispositivos digitales durante la jornada escolar. Aunque esta medida responde a una preocupación legítima por mejorar la convivencia, la atención y el rendimiento académico, vuelve a depositar gran parte de la responsabilidad en las escuelas y ha centrado el debate en las sanciones, dejando en segundo plano la prevención.

Sin recursos asociados, dicha labor preventiva resulta difícil de sostener. La evidencia demuestra que se requieren comunidades educativas informadas y con competencias para ejercer una ciudadanía crítica y activa en entornos digitales.

En un país con el mejor acceso a internet de Latinoamérica y el Caribe, hace tiempo falta una política pública robusta de alfabetización digital que acompañe estas restricciones e incorpore a toda la comunidad educativa.

La urgencia no radica sólo en el ciberacoso o los discursos de odio en redes sociales, sino también en las narrativas que emergen en las comunidades educativas: desde el “¿quién eres tú para enseñarme cómo cuidar a mi familia en internet?”, reflejo de una cultura individualista, hasta una madre cuyo smartphone reconoció su rostro mientras estaba en manos de su hijo y terminó endeudada en millones de pesos.

Porque prohibir es sencillo; educar, acompañar y construir comunidad requiere tiempo, recursos y políticas públicas coherentes. De lo contrario, esta ley podría reproducir dificultades ya observadas en la implementación de la Ley Karin y la Ley TEA, ambas concebidas como urgentes oportunidades de transformación cultural.

Viviana Tartakowsky Pezoa
Directora Escuela de Psicología UBO

Gobernanza para la IA

Señora Directora:

El proyecto de ley sobre inteligencia artificial en Chile

cierta al concentrarse en los usos de mayor riesgo y no en frenar la tecnología en abstracto. Ese enfoque permite avanzar hacia una regulación proporcional y compatible con una adopción seria.

Pero su verdadero aporte no estará solo en los principios que consagre, sino en la capacidad de traducirlos en gobernanza, gestión de riesgos y responsabilidades claras. En IA, la trazabilidad, la supervisión humana y los controles no son un detalle técnico: son condiciones básicas para reducir incertidumbre y dar confianza a su implementación.

Sebastián Sáez Muñoz
Ingeniero Comercial

Frío

Señora Directora:

Con la llegada del frío, es importante no descuidar a las personas en situación de calle. En el último tiempo he percibido un lamentable aumento. Es en esta fecha que hay más peligro por las bajas temperaturas.

Jaime Rodríguez

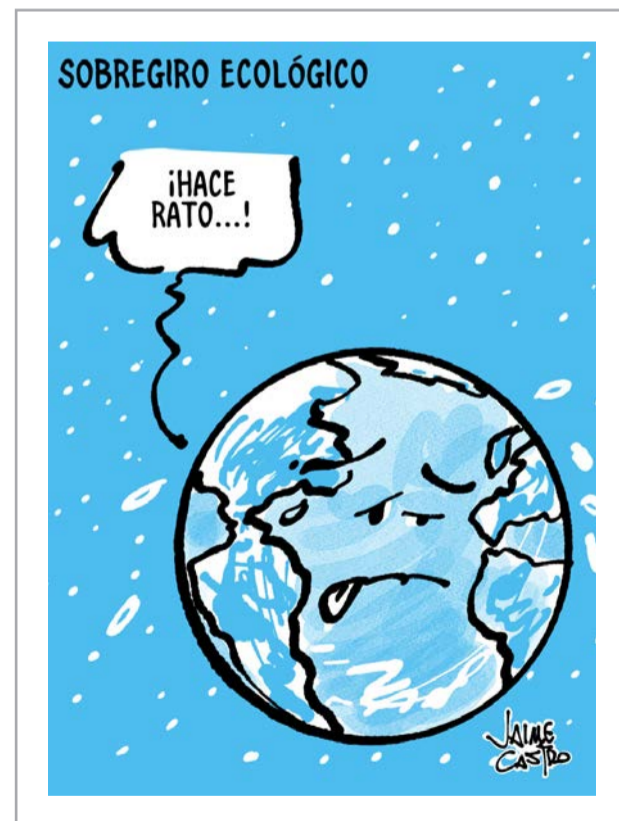

Envíe sus cartas, con una extensión máxima de 1.400 caracteres, con espacios vía email a:

- ◆ contacto@diarioconcepcion.cl
- ◆ Cochrane 1102, Concepción

La correspondencia debe consignar claramente la identidad del remitente y su número de teléfono.

Hacemos presente que el diario no puede constatar fehacientemente la identidad del autor de la correspondencia y reproduce la indicada por éste, deslindando cualquier responsabilidad.

La Dirección se reserva el derecho de seleccionar, extractar, resumir y titular las cartas recibidas, sin explicación alguna y evitando cualquier discusión con el remitente.

Política

“ La proyección de aumento de la electricidad fue abordada en la Comisión de Minería y Energía del Senado, instancia donde el secretario ejecutivo de la CNE, Mauricio Funes, junto al jefe del departamento eléctrico del organismo. **Danilo Zurita, expusieron los factores técnicos detrás de la nueva variación tarifaria.** ”

FOTO: CAROLINA ECHAGÜE M.

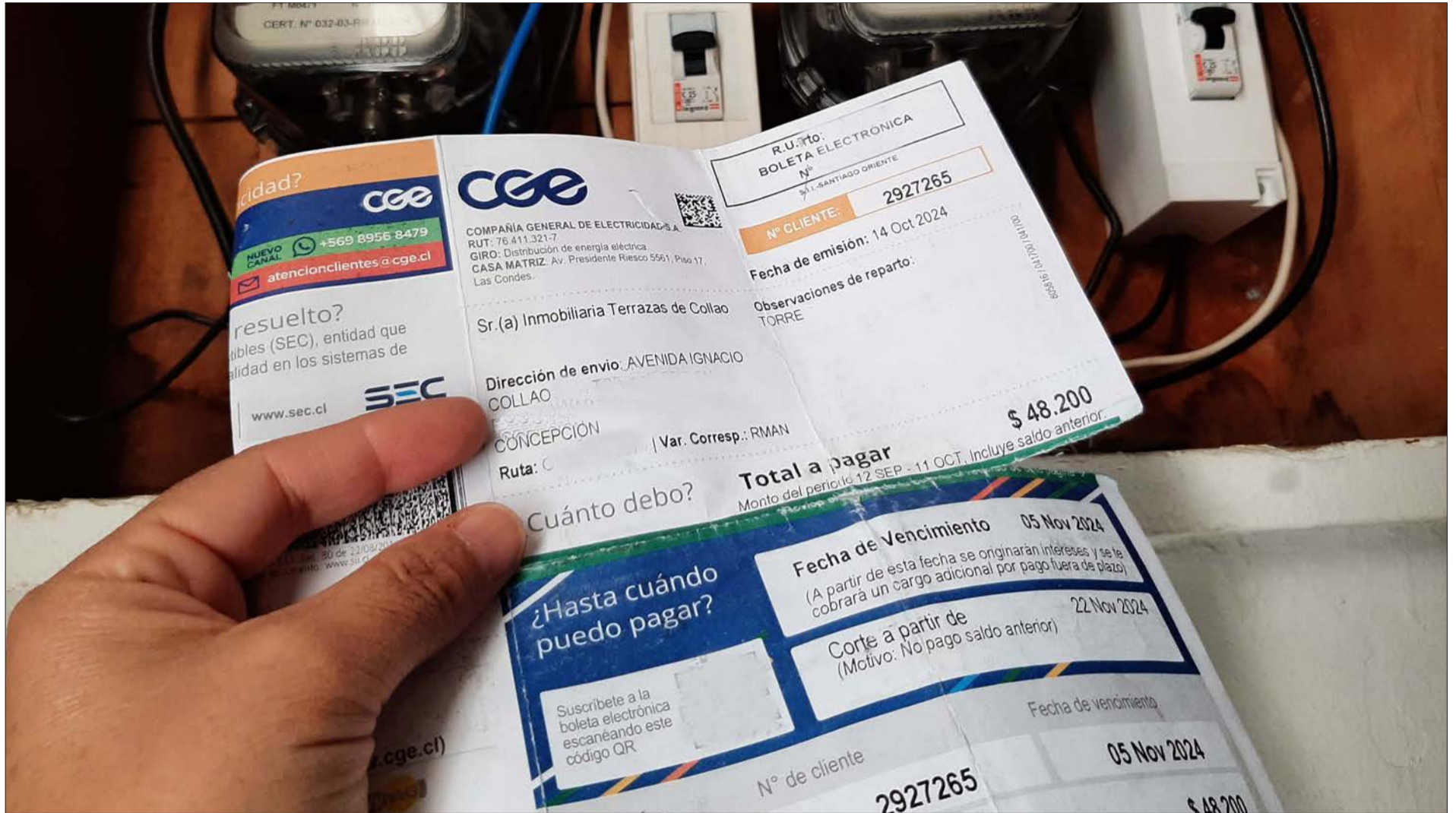

Bruno Rozas Hinayado
contacto@diarioconcepcion.cl

SE PROYECTA UN INCREMENTO DEL 2,4% EN LAS TARIFAS

Alza de la luz: congresistas exigen frenar aumento y piden medidas al Gobierno

Subsidios, transmisión y rebajas: las propuestas ante crecimiento tarifario de la electricidad proyectado para julio.

“Ya veníamos ajustados con los gastos y ahora otra vez sube la luz. Aunque digan que es un 2,4%, en una casa donde todo está más caro igual se siente. Uno empieza a pensar en desenchufar cosas, usar menos calefacción y apretarse aún más el cinturón”, explica Valentina Valladares, residente del centro de Concepción, tras informarse del incremento del servicio eléctrico, proyectado para julio próximo.

El informe técnico preliminar de la Comisión Nacional de Energía (CNE), que anticipa un incremento promedio de hasta un 2,4% en las tarifas residenciales a partir de julio, abrió nuevamente el debate respecto de las diferencias tarifarias que afectan particularmente al sur del país y a las regiones generadoras de energía, donde paradójicamente los usuarios pagan cuentas más elevadas que en otras zonas.

La situación fue abordada en la Comisión de Minería y Energía del Senado, instancia donde el secretario ejecutivo de la CNE, Mauricio Funes, junto al jefe del departamento eléctrico del organismo, Danilo Zurita, expusieron los factores técnicos detrás de la

nueva variación tarifaria.

Entre ellos, el comportamiento internacional del petróleo, el gas natural, el precio del carbono y el índice de precios al consumidor de Estados Unidos, además de modificaciones regulatorias relacionadas con los sistemas medianos y el descongelamiento del reconocimiento de generación local.

Sin embargo, más allá de las explicaciones técnicas, en el Biobío la discusión se trasladó rápidamente al plano político. Parlamen-

tarios de distintos sectores coincidieron en que el actual modelo energético mantiene inequidades profundas que castigan especialmente a las regiones del sur y a comunas donde la electricidad y la calefacción representan un gasto esencial para enfrentar las bajas temperaturas.

Uno de los puntos que genera mayor malestar entre los legisladores es el denominado “desacople de precios”, asociado a problemas de infraestructura de

transmisión eléctrica en la zona sur.

Según lo expuesto ante el Senado, estas limitaciones provocan diferencias en las tarifas entre comunas y regiones, situación que parlamentarios locales consideran injusta considerando el aporte energético que realiza el Biobío al Sistema Eléctrico Nacional.

Visión de parlamentarios del Biobío

Desde el Partido Social Cristia-

FOTO: ISIDORO VALENZUELA M.

no, el diputado Roberto Arroyo advirtió que las familias de la región enfrentan un escenario económico cada vez más complejo. El parlamentario sostuvo que los hogares “ya no resisten más alzas”, apuntando al incremento sostenido de servicios básicos y productos esenciales.

“Mientras los sueldos crecen lentamente, el costo de la vida sigue subiendo mes a mes: electricidad, combustibles, calefacción, transporte y alimentos. Eso termina golpeando con fuerza a la clase media y a los sectores más vulnerables”, afirmó.

Arroyo señaló además que desde el Congreso impulsarán iniciativas orientadas a corregir las distorsiones tarifarias que afectan a regiones como el Biobío. A juicio del diputado, el problema no puede seguir trasladándose directamente a los consumidores y requiere una respuesta urgente del Estado con enfoque territorial.

Una visión similar manifestó la diputada del Partido de la Gente, Lilian Betancurt, quien calificó como “inaceptable” que una región generadora de energía continúe pagando tarifas más altas que otras zonas del país.

La parlamentaria aseguró que el tema será llevado nuevamente al debate legislativo y emplazó al Ejecutivo a tomar medidas concretas.

“Hoy las familias ya no resisten más alzas”, afirmó, agregando que comunas como Los Ángeles, Laja o Alto Biobío enfrentan una realidad particularmente compleja debido a la dependencia de la electricidad, la calefacción y el combustible para enfrentar el invierno.

Betancurt indicó que una de las líneas de trabajo será fortalecer mecanismos de estabilización tarifaria y ampliar beneficios que consideren las condiciones climáticas y territoriales de la región.

Según explicó, el objetivo es proteger especialmente a la clase media y a los sectores más vulnerables, que han debido absorber sucesivos incrementos en el costo de la vida.

También desde el PDG, el diputado Patricio Briones puso el foco en la necesidad de aplicar medidas tributarias que permitan aliviar el impacto económico de los servicios básicos.

El legislador vinculó el debate eléctrico con una discusión más amplia sobre el costo de vida y



aseguró que su sector propone rebajas impositivas dirigidas a la clase media y emergente.

Briones sostuvo que el Biobío aporta cerca del 20% de la energía al sistema interconectado nacional, pero comunas como Quilaco, Quilleco y Santa Bárbara continúan pagando algunas de las cuentas más altas del país.

“Toda medida o toda propuesta tiene que ser allanada justamente a la persona de pie, a la que le cuesta llegar a fin de mes”, afirmó.

El parlamentario agregó que esperan avanzar en propuestas “mucho más profundas” que permitan disminuir la carga económica sobre los hogares y las pequeñas empresas, especialmente en un contexto donde Chile sigue siendo altamente dependiente de factores internacionales para la determinación de precios energéticos.

Desde la UDI, la diputada Flor Weisse planteó que el problema debe abordarse no solo desde la contención tarifaria inmediata, sino también mediante cambios estructurales al sistema eléctrico.

“Las familias del Biobío y del

sur de Chile no pueden seguir enfrentando alzas en sus cuentas de electricidad sin que exista una respuesta concreta del Estado”, sostuvo.

La parlamentaria detalló que una de las propuestas que impulsarán desde el Congreso será acelerar la tramitación de obras de transmisión eléctrica estratégicas, buscando reducir retrasos que hoy generan sobrecostos y diferencias tarifarias entre regiones.

“Primero, promoveremos un proyecto de ley para acelerar y simplificar la tramitación de obras de transmisión eléctrica estratégicas”, indicó Weisse, agregando que también impulsarán incentivos para la generación distribuida y el almacenamiento energético domiciliario y comunitario.

Según explicó, la idea es permitir que familias, municipios y pequeñas empresas puedan disminuir gradualmente su dependencia de la red tradicional mediante sistemas propios de generación y almacenamiento, reduciendo así sus cuentas eléctricas en el largo plazo.

En tanto, la diputada Joanna

Pérez, de Demócratas, apuntó a fortalecer la inversión en infraestructura y revisar los actuales mecanismos de apoyo estatal.

La parlamentaria sostuvo que desde el Congreso insistirán en iniciativas destinadas a corregir las inequidades tarifarias y reforzar el sistema de transmisión eléctrica, junto con ampliar subsidios y mecanismos de estabilización para familias vulnerables y de clase media.

“Chile necesita una política energética más justa, donde vivir en regiones no signifique pagar más por la luz o por caleccionarse”, afirmó.

Pérez también llamó a avanzar hacia una mirada descentralizada de la política energética nacional, considerando las particularidades climáticas y económicas de regiones como el Biobío.

A su juicio, la discusión no puede limitarse a los aspectos técnicos del cálculo tarifario, sino que debe incorporar criterios de equidad territorial y calidad de vida.

OPINIONES

X @MediosUdeC
contacto@diarioconcepcion.cl

Ciudad

“

Cambian el sentido por varias razones, pero la principal es el consumo y es porque de alguna manera te obligan a observar más las vitrinas.

”

Javier Martínez, magister en Comunicación Estratégica.

Mariana Arroyo C.
contacto@diarioconcepcion.cl

IMPLEMENTAN ESTRATEGIA DE VENTA

Recorridos tipo “caracol” en el comercio: cambio de sentido de escaleras mecánicas en céntrico mall genera debate

El famoso trayecto, que se masificó en la segunda mitad del siglo XX, nuevamente revivió en moderno centro comercial de la ciudad de Concepción.

“Cuando ando con mi guagua, tengo que darme toda la vuelta, y, pucha, igual es tiempo, al final se hace como una fila. Es pérdida de tiempo”, dijo una transeúnte penquista en una de las entradas del Mall del Centro de Concepción, ante la consulta sobre el cambio de sentidos de las escaleras mecánicas que funcionan al interior del centro comercial y que obliga a las personas a “caracolear” para subir y bajar entre el segundo y el quinto piso.

Así, el fenómeno de los centros comerciales tipo caracol ha vuelto a tomar relevancia en Concepción, lo que ha generado diversas opiniones por parte de estos, especialmente en redes sociales en donde las críticas no tardaron en llegar.

Y es que la manera de recorrer el centro comercial dio un giro en 180 grados, pues cabe recordar que tiene tres ingresos, uno desde avenida O’Higgins, otro, desde Orompello, que deriva directamente al supermercado y otra entrada desde la calle Tucapel con Barros Arana, por lo que tiene dos pares de escaleras mecánicas por cada esquina.

De ese modo, cada corrida de escalera en, cuatro de los cinco niveles que tiene este mall, que antes eran de ambos sentidos, una para subir y otra para bajar, hoy el cambio fue dejar un par completo en un solo sentido, a un extremo y otro del edificio, por lo que el usuario que necesite subir tendrá que hacerlo recorriendo todo el centro comercial en zigzag, pues los sentidos se van intercalando por nivel y esquina. Así, el recorrido se transforma en un caracol, como la histórica galería ubicada en el corazón de Concepción.

De esta forma, Diario Concepción constató que las alternativas de quienes visitan el centro comercial optan por alternativas como bajar por una multitienda de retail conocida que abarca tres pisos de los cinco, y, también, los ascensores.

Por otra parte, existen dos elevadores más, uno de ellos con función de montacargas, que utilizado por personal del mall y por algunos repartidores de comida rápida, esto con el objetivo de agilizar el flujo de personas. La tercera y última alternativa eran las escaleras de emergencias, que durante esta semana se cerraron para quienes deseaban trasladarse de un nivel a otro, por lo que la dirección obligatoria era salir directamente a la calle, en este caso, a la avenida O’Higgins.

FOTO: ISIDORO VALENZUELA M.



FOTO: ISIDORO VALENZUELA M.



Respecto de la modificación de dirección de las escaleras mecánicas y a las alternativas que optaron los usuarios a raíz de esto, Diario Concepción consultó a la representación de Mall del Centro, sin embargo, no hubo respuesta.

¿Estrategia de marketing?

Un ejemplo de desplazamiento tipo "caracol" en Concepción, como ya se señaló, es la galería penquista que se ubica en la cuadra de Caupolicán y Rengo, entre Barros Arba y Freire, la cual es conocida bajo ese nombre y está emplazada bajo el Edificio La Hechicera. Su construcción data de 1980, aunque existen antecesores de ese tipo de edificación comercial desde los años 70 en Chile, específicamente en Santiago, y, son previas a los malls.

En cuanto a estrategias de marketing de centros comerciales que obligan a desplazarse de esta manera, el periodista y magíster en comunicación estratégica, Javier Martínez, explicó que "las empresas en general, sobre todo las que venden productos, tienen diferentes estrategias de marketing. Y la estrategia es, justamente, sobre todo en los centros comerciales o las tiendas que tienen varios pisos y escaleras mecánicas, es que cambian el sentido por varias razones, pero la principal es el consumo y es porque de alguna manera te obligan a observar más

las vitrinas".

"A modo de ejemplo, si te gusta una tienda de jabones, subes la escalera y llegas en forma directa a la tienda, no te da el tiempo o no te preocupas de recorrer otra. En cambio, si te cambian el sentido de la escalera, te obligan a dar una vuelta más larga, pasas y observas sin querer por otros locales y te tientan a la compra impulsiva hasta llegar a tu lugar de destino, y en el fondo eso es lo que privilegian, que el cliente vea otras opciones, otros locales", detalló.

Además, señaló que este tipo de estrategias también ocurre en los supermercados, de modo que aclaró que cuando uno va a comprar ahí un producto específico y ocurre que el usuario finalmente adquiere otra cosa no es más que una "estrategia de marketing. El famoso placement (ubicación de servicios) que muchas veces también se da, pues cuando tú vas a un vas a ver una película y aparece una lata de una gaseosa X en medio de la mesa, eso se llama placement y en la marca está para tanto para aparecer ahí".

Punto de vista urbano

Por otro lado, y desde el punto de vista de la arquitectura, el arquitecto y magíster en análisis geográfico de la Universidad de Concepción (UdeC), Bernardo Suazo, explicó que estas edificaciones que albergan locales, "tienen como

principal ventaja el poder concentrar una oferta comercial en un solo lugar. Así los usuarios que van buscando un producto específico, pueden ver otros productos y comprar no sólo lo que buscan", asegurando que otro plus que tiene es cerrado y protegido, fundamentalmente por el clima. No obstante, la mayor desventaja de estas construcciones es la variedad limitada a diferencia de los locales ubicados en plena calle.

Respecto de la funcionalidad que de estos edificios ya sea el Mall del Centro, la Galería Caracol y no menos relevante al ser un recinto más pequeño, la galería Boulevard Gascón, con distintos tipos de locales y un característico subterráneo que reúne a los jóvenes pertenecientes a distintas subculturas y tribus urbanas. De esta forma, el académico aseguró que este tipo de propuestas "si se mira desde ese punto de vista (comercial) puede ser acertado pues uno de los objetivos principales de lo comercial es aglomerar personas. Es más barato y efectivo. Del punto de vista de la riqueza del espacio público y del diseño urbano, es preferible que el comercio se desarrolle en la calle que es el espacio urbano por excelencia".

En cuanto a la comodidad y bienestar de los usuarios consumidores, detalló que "las estrategias de desplazamiento de las personas están orientadas a la conveniencia

comercial y no necesariamente a la comodidad del usuario. No obstante, obligatoriamente y por norma todos los centros comerciales deben contar con escaleras de servicio y ascensores. El mall del Centro debe tenerlo, aunque debe estar en ubicaciones que no siempre son visibles al público".

Historia

Pero, ¿Cómo es que nacen este tipo de recintos comerciales? La historia detrás de este tipo de construcciones cuenta una verdad poco conocida, y es que los famosos caracoles que se masificaron en entre la década de los 70 y 80s en Chile, inicialmente no tenían una función comercial. Por el contrario, estas edificaciones se crearon con el objetivo de ser un paseo interactivo en los museos.

Bajo ese contexto, el especialista cuyas líneas de investigación son la planificación, gestión y diseño urbano explicó que "los edificios del tipo "caracol" no fueron creados para comercio. El primer edificio diseñado de esta forma por Frank Lloyd Wright fue el museo de Guggenheim en la ciudad de Nueva York. Para el uso de museo sirve porque el usuario va viendo la exposición mientras sube la rampa y en el espacio central se pueden montar grandes exposiciones".

OPINIONES

X @MediosUdeC
contacto@diarioconcepcion.cl

Ciudad

Diario Concepción
contacto@diarioconcepcion.cl

El descarrilamiento del tren de carga ocurrido el pasado sábado en las cercanías de la estación de Chiguayante continúa generando preocupación en el Gran Concepción y abrió nuevamente el debate sobre el estado del sistema ferroviario de la zona.

La emergencia involucró a un tren de carga de Fepasa que se desplazaba hacia Coronel transportando 44 carros cargados con 2.833 toneladas.

El convoy, de casi 580 metros de longitud, terminó con nueve carros descarrilados, cuatro de ellos volcados, provocando una compleja interrupción ferroviaria y afectando la conectividad en una de las principales vías de transporte del Biobío.

Informe preliminar

A raíz del accidente, la Unidad de Investigación de Accidentes Ferroviarios (UIAF) emitió un informe preliminar que permitió establecer las primeras conclusiones técnicas respecto a las causas del desrielo.

Según el documento, el incidente se originó en el ingreso sur de la estación Chiguayante, cuando la rueda número siete del carro BDC-1025 se desprendió del bogie debido al corte del muñón del eje. Posteriormente, el tren se fraccionó y activó involuntariamente el sistema de emergencia, avanzando cerca de 290 metros en esa condición.

La investigación preliminar determinó además que el corte del eje se produjo por un sobrecalentamiento en el rodamiento del carro involucrado.

Uno de los antecedentes más relevantes es que, de acuerdo con las inspecciones realizadas hasta ahora, no se detectaron fallas en la infraestructura ferroviaria que hubiesen contribuido directamente al inicio del accidente.

La UIAF también estableció preliminarmente, mediante registros videográficos, que el tren circulaba a unos 40 kilómetros por hora al momento del descarrilamiento. Esa información aún deberá ser ratificada mediante el análisis del registrador de eventos de la locomotora, conocido como caja negra.

El informe agrega como causa preliminar que “debido a que el extremo de un eje del carro BDC-1025 se corta por sobrecalentamiento, provoca el desacople de la rueda con la estructura del bogie, dando inicio al desrielo”.

Pese a ello, la investigación todavía se encuentra en desarrollo. La UIAF deberá incorporar nuevos antecedentes, entre ellos



FOTO: CAROLINA ECHAGÜE M.

EFE PROYECTA REPONER PARCIALMENTE SERVICIO

Informe preliminar atribuye desrielo en Chiguayante a falla mecánica en carro de Fepasa

Senador Saavedra pide acelerar mantención y modernización ferroviaria en Biobío.

informes internos de Fepasa, declaraciones de la tripulación y evaluaciones de daños en la infraestructura ferroviaria.

Proyección de EFE

La Empresa de Ferrocarriles del Estado (EFE) informó que proyecta retomar parcialmente el servicio de pasajeros durante esta semana, inicialmente utilizando solo una vía, mientras los trabajos de reparación continúan desarrollándose principalmente en horario nocturno.

En ese contexto, el senador Gastón Saavedra llamó a realizar una investigación exhaustiva y planteó que el accidente evidencia la necesidad de reforzar tanto la mantención como la planificación

ferroviaria en la zona.

“Hay que solicitar, a través de un oficio, que Ferrocarriles tenga prioridad y asignación de recursos en todo lo que son los planes de mantención de la línea férrea y para su funcionamiento apropiado y seguro”, afirmó el parlamentario.

Saavedra sostuvo que, más allá de las conclusiones preliminares, resulta indispensable aclarar completamente las condiciones en que ocurrió el accidente y determinar si existían otros factores asociados.

“Evidentemente ahí hay fallas en la vía y habrá que investigar por qué se produjo este accidente. No sé si las maniobras que se desarrollaron eran las más adecua-

das o si el largo de la trenada era el que debió circular por Chiguayante”, señaló.

El senador también advirtió sobre el impacto urbano y vial que generan este tipo de emergencias en comunas como Chiguayante, donde el sistema ferroviario atraviesa sectores densamente poblados y condiciona gran parte de la movilidad diaria.

En esa línea, insistió en la necesidad de acelerar proyectos comprometidos para la comuna, especialmente aquellos vinculados al soterramiento ferroviario y a nuevas conexiones viales.

“Hay que apurar todo lo que son los términos de las obras relacionadas con el soterramiento y la apertura de un paso a ras de suelo para hacer más expedito el flujo vehicular”, indicó.

OPINIONES

X @MediosUdeC
contacto@diarioconcepcion.cl

Noticias UdeC
contacto@diarioconcepcion.cl

RECOMENDACIONES DESDE LA ACADEMIA

Lupus: la enfermedad que lleva al sistema inmune a atacar el propio organismo

Aunque no existe una causa exacta conocida, especialistas UdeC indicaron que factores hormonales, genéticos e inmunológicos participan en el desarrollo del lupus, enfermedad que afecta principalmente a mujeres.

Dolor articular, fatiga, lesiones cutáneas y compromiso de órganos internos son algunas de las manifestaciones que pueden presentar las personas con lupus. Esta patología autoinmune y crónica provoca inflamación en cualquier órgano del cuerpo, pero tiene predilección por algunos como la piel, mucosas, fanéreos (como el pelo, las uñas, las glándulas sudoríparas, etc.), las articulaciones, riñones y pulmones.

Cuando se manifiesta, lo que se produce es la pérdida de la tolerancia inmunológica, y esto se observa porque los pacientes generan anticuerpos contra proteínas que son propias del organismo, definió la académica del Departamento de Bioquímica clínica e inmunología de la Facultad de Farmacia Universidad de Concepción, Dra. Karina Oyarce Merino.

Esta enfermedad tiene varios tipos, siendo el más frecuente el Lupus eritematoso sistémico, que es el que puede afectar a todo el organismo, explicó la Reumatóloga e Inmunóloga Clínica, Dra. Irene Castro Esparza. La docente de la Facultad de Medicina UdeC sumó a este el lupus cutáneo, que tiene solo compromiso de piel, pero se manifiesta con distintos tipos de lesiones; el llamado lupus inducido por medicamentos; y el lupus neonatal, que afecta a recién nacidos de algunas madres con lupus, pero que solo suele durar unos meses y desaparece.

“Sabemos que debe haber factores hormonales involucrados porque el lupus es más frecuente en mujeres, por lo tanto, los estrógenos deben cumplir un rol en la activación del sistema inmune” detalló la Dra. Castro, contando que cada 10 casos, solo 1 se manifiesta en hombres.

Existe una predisposición genética de riesgo de tener lupus, pero no se hereda. Es más frecuente si la persona tiene parientes con lupus y/o enfermedades reumáticas. De acuerdo a la Agrupación Lupus Chile, cerca de 5 millones de personas en el mundo tienen este diagnóstico.

Síntomas y diagnóstico del lupus

Durante 2026, las campañas internacionales del Día mundial del Lupus, conmemorado cada 10 de mayo, se han centrado en el lema “Visualizar el Lupus”, iniciativa que busca relevar síntomas muchas veces invisibles, como el cansancio extremo, el dolor crónico y las consecuencias emocionales asociadas a la enfermedad.

Si bien no hay un síntoma especí-

fico que lleve a especialistas al diagnóstico del lupus, las manifestaciones clínicas son muy variadas y van desde lesiones diversas de piel, caída del pelo, úlceras en la boca, dolores articulares y/o artritis, compromiso de los riñones, pulmones, corazón, sistema nervioso y otros.

Esto es lo que le pasó a Macarena Peralta Saavedra, quien tenía tanto dolor en las rodillas que no podía caminar. El dolor articular la dejó en cama “y por eso llegué a hacerme muchos exámenes hasta que llegué al diagnóstico de lupus, después de mucho tiempo”. Macarena no cumplía con todos los parámetros que establecen el diagnóstico, así que este tomó casi 4 años.

Para la Dra. Oyarce “los signos clínicos pueden ser muy distintos de un paciente a otro, y por eso siempre se tiene que confirmar el diagnóstico desde el punto de vista inmunológico”. Esta opinión es compartida por la Dra. Castro, quien aseguró que “el

cuadro clínico orienta el diagnóstico, aunque a veces por su multiplicidad de síntomas y signos puede ser difícil de sospechar y diagnosticar”.

El hemograma y los marcadores de inflamación, junto a exámenes de orina y función renal y hepática serán clave en la búsqueda de la enfermedad. “Además, demostrar autoinmunidad, para esto se solicitan diferentes tipos de autoanticuerpos, que nos ayudan a confirmar el diagnóstico”, sumó.

¿Cómo es el tratamiento del lupus?

Hay diversos tipos de terapias que ayudan a controlar la inflamación y el daño de órganos y/o sistemas, por lo que el tratamiento es crónico. Desde el año 2013 es una patología GES, lo que garantiza el acceso al diagnóstico, el tratamiento farmacológico, el seguimiento y, si se requiriera, la hospitalización. Además, desde julio del año 2019 cubre esta enfermedad

la ley Ricarte Soto, para terapias de alto costo.

Sentirse cansada, ser sensible al frío y tener dolor en las articulaciones, son síntomas comunes para Peralta: “sí de repente hago mucho ajeteo al otro día amanezco adolorida, a veces se me inflaman cuando me dan brotes”.

“Hay períodos en que la enfermedad se manifiesta con una exacerbación de la sintomatología propia. Y eso se debe a que hay momentos en que hay una reactivación del sistema inmune y las personas denominan a esto como brotes”, explicó la docente de la Facultad de Farmacia UdeC.

Además de eso, Macarena tiene anemia producto del lupus, requiriendo transfusiones y dos infusiones de hierro intravenoso, llegando al punto en que, en conjunto con el equipo médico tratante, decidieron extraer su útero para evitar la pérdida de sangre en la menstruación abundante que tenía.

FOTO: MAGNIFIC



Precauciones y estilo de vida

¿De qué debo preocuparme si tengo lupus? La reumatóloga fue enfática en que es primordial el seguir las indicaciones y tratamientos que son indicados con rigurosidad, tener control rutinario, no automedicarse, cuidarse de la exposición solar, mantener una nutrición adecuada, controlar la presión arterial y los niveles de lípidos en la sangre y aprender sobre la enfermedad “en canales confiables y científicos, y si presento algún síntoma siempre consultar a un médico”. Además, todo embarazo en una persona con el diagnóstico de lupus se considera de alto riesgo.

En caso de no seguir las indicaciones profesionales, “el sistema inmunológico va a seguir reaccionando contra estas proteínas propias y va a seguir montando una respuesta inflamatoria y produciendo daño. Por lo tanto, se va a comprometer la función de diversos tejidos», describió la Dra. Oyarce. En los casos más graves, si no se sigue el tratamiento, la persona puede sufrir la falla de los órganos afectados, con riesgo de llegar a la muerte.

“Antes de los años 1950 la expectativa de vida era baja, pero actualmente con el diagnóstico precoz, los tratamientos y el seguimiento estrecho, podemos decir que el paciente con lupus sistémico tiene una expectativa de vida muy similar al resto de la población”, aseguró la Dra. Castro.

Macarena recomendó a las personas recién diagnosticadas a realizar sus exámenes periódicamente, “escuchar a tu doctor y hacer todos los tratamientos que te indiquen, porque es la única forma de vivir bien”.

OPINIONES

X @MediosUdeC
contacto@diarioconcepcion.cl

Ciencia & Sociedad

Noticias UdeC
contacto@diarioconcepcion.cl

La actividad, enmarcada en la conmemoración del Día del Ingeniero Forestal, contó con la presencia del Rector de la Universidad de Concepción, Dr. Carlos Saavedra, por el Decano de Ciencias Forestales, Dr. Eugenio Sanfuentes Von Stowasser, la Vicerrectora de Vinculación con el Medio UdeC, Dra. Ximena Gauché, ente otras autoridades de la academia, junto a representantes del sector público y privado.

Esta iniciativa impulsada desde 2011, por el exdecano Manuel Sánchez, ha ido creciendo con los años. En esta edición, por primera vez, el evento se inserta en la Semana de las Ciencias Forestales, uniendo a las tres carreras de la facultad: Ingeniería Forestal, Ingeniería en Biotecnología Vegetal e Ingeniería en Conservación de Recursos Naturales. Esta sinergia permitió la entrega de ejemplares como quillay, peumo, araucaria y roble; y también se inicia un proyecto de vinculación territorial que incluye la creación de mini-bosques en establecimientos educacionales de la zona, fortaleciendo el eje de Vinculación con el Medio del Plan Estratégico Institucional de la UdeC.

El Decano de la Facultad, Dr. Eugenio Sanfuentes explicó que “Hoy se realiza el lanzamiento de nuestra nueva campaña “Un mini-bosque en mi colegio” que comenzará, en el trabajo colaborativo que realizaremos en el proyecto escolar “Reverdeciendo Lirquén” de la Escuela Almirante Patricio Lynch”. Para ello se entregará la asesoría técnica necesaria para que se planten árboles nativos, con el fin de que estas y las futuras generaciones aprendan sobre el valor incalculable de las especies y la naturaleza.

Además, se inicia una colaboración formativa, con el Grupo Sede Concepción/Hualpén, de la Escuela de Formación de Carabineros Chile.

Finalmente, la gran novedad de esta jornada fue la implementación de un sistema de seguimiento y geolocalización de las especies entregadas. Los asistentes, tras recibir información técnica sobre el cuidado de su árbol, fueron invitados a registrar el punto exacto de plantación. Esta herramienta permitirá a la Facultad realizar un monitoreo sobre el impacto del «bosque urbano», que la comunidad está ayudando a construir; transformando una donación tradicional en un proyecto



FOTO: FACULTAD DE CIENCIAS FORESTALES

ACTIVIDAD HITO DE LA CASA DE ESTUDIOS

Ciencias Forestales UdeC realizó histórica entrega de árboles y apuesta por la reforestación urbana

Con el lema “Un árbol, mil posibilidades”, la Facultad de Ciencias Forestales de la Universidad de Concepción llevó a cabo una nueva versión de su tradicional entrega de árboles nativos, consolidando este hito como la reforestación urbana comunitaria más grande de Chile.

de compromiso ciudadano a largo plazo. El objetivo es ayudar a que cada ejemplar crezca con éxito, aportando valor a las diversas estrategias de mitigación del cambio climático.

El Decano Sanfuentes destacó especialmente el rol de los estudiantes voluntarios y de postgrado, subrayando que el cuidado del medio ambiente es una tarea colectiva. “Con esta actividad, la Universidad de Concepción reafirma su compromiso con la formación de líderes capaces de conectar el saber académico con las necesidades urgentes de la comunidad y su entorno natural”.

El éxito de la jornada fue posible gracias a una robusta red de colaboración que incluyó a entidades como la VRIM UdeC, las facultades de Medicina, Odontología, Arquitectura, Cicat y Campus Naturaleza, además de organismos como Conaf, SAG, Infor, Buena Cabra, y empresas como Arauco, CMPC y Celeo, entre otros.

OPINIONES

X@MediosUdeC
contacto@diarioconcepcion.cl

Economía & Negocios

“ En el caso de los “trabajadores ilustrados”, también, puede haber un desajuste entre los planes formativos de las universidades e institutos profesionales y los requerimientos ocupacionales de las empresas. ”

Observatorio Laboral Biobío.

Edgardo Mora Cerda
edgardo.mora@diarioconcepcion.cl

Otro de los aspectos que preocupa de las sucesivas alzas en el desempleo, donde Biobío presenta las cifras más altas a nivel nacional, es lo que ocurre con los llamados “desocupados ilustrados”, correspondientes a aquellas personas sin trabajo que cuentan con educación profesional o universitaria.

En la Región, en los últimos cinco años, específicamente, en el trimestre enero-marzo, la educación media y la profesional concentran la mayor proporción de desocupados en Biobío con un 34,0% y un 28,1%, respectivamente.

Respecto de las cifras mencionadas, en cuanto a la evolución de este indicador, el incremento en el total de desocupados ha sido impulsado principalmente por personas con enseñanza media y formación técnica, seguidas, en menor medida, por quienes cuentan con educación profesional. “Este comportamiento podría reflejar desajustes entre la oferta y la demanda laboral, particularmente en ocupaciones de calificación media”, indicaron desde el Observatorio Laboral Biobío.

Así también, desde la entidad generadora de insumos para la generación de política pública en el ámbito del trabajo sostuvieron, respecto de la Tasa de Desocupación por nivel educativo en la Región del Biobío, en el trimestre enero - marzo 2022 a 2026, que muestra incrementos en los segmentos de educación media completa, educación superior incompleta y educación profesional completa.

Aquí, destacaron, en el análisis realizado por el Observatorio, especialmente el caso de las personas con educación superior incompleta, donde se registra un aumento significativo de la desocupación. “Este resultado se explica por una combinación de factores: una contracción en el número de ocupados (-6,4%) y un fuerte incremento en la cantidad de desocupados dentro de este grupo (+43,5%), lo que evidencia un deterioro relevante en su inserción laboral”, dijeron.

En el segmento con educación profesional completa también se observa un aumento relevante en la tasa de desocupación, cuyo punto de inflexión se registra en el trimestre enero-marzo de 2024. “A partir de ese período, la tasa se ha mantenido en estos nuevos niveles, evidenciando una persistencia en el deterioro del mercado laboral

Gráfico 1. Desocupados desagregados por cesantes o por quienes buscan trabajo por primera vez, trimestre enero – marzo 2022 a 2026.

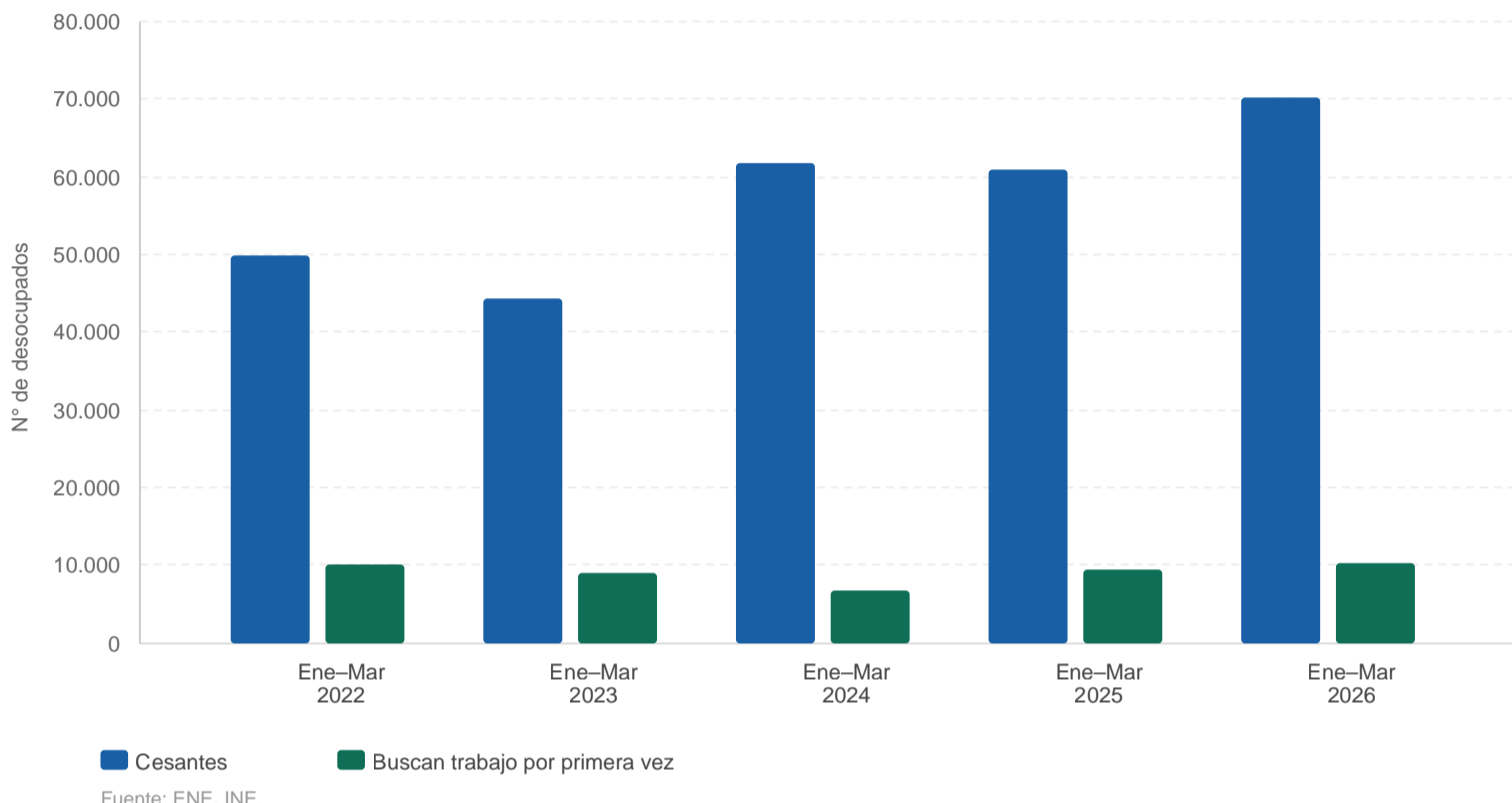

OBSERVATORIO LABORAL BIOBÍO ENTREGÓ ANÁLISIS DETALLADO

Educación media y profesional concentran a los “desocupados ilustrados” de Biobío

En los últimos cinco años, en los trimestres enero-marzo, presentan un 34,0% y un 28,1%, respectivamente. Los con educación superior incompleta subieron fuertemente a +43,5%.

para este grupo. Este comportamiento fue impulsado principalmente por un fuerte incremento en el número de desocupados en la comparación enero-marzo 2024/2023 (+53,0%), lo que sugiere crecientes dificultades de absorción laboral incluso en niveles educativos más altos. No obstante, en el trimestre más reciente, si bien se observa un aumento en la cantidad de desocupados, este se acompaña de un incremento en el número de ocupados totales para

este nivel educativo, lo que podría estar indicando una expansión de la fuerza laboral en este segmento”, así se lee en el documento solicitado y enviado por el Observatorio Laboral.

El Dr. Luis Méndez, académico del Departamento de Economía y Finanzas de la Facultad de Ciencias Empresariales (FACE) de la Universidad del Bío-Bío (UBB) y director del Observatorio Laboral Biobío afirmó que la Región presenta una tasa de desocupación

del 10,0%, la más alta del país y actualizó que al analizar este indicador por provincia, “se observa una importante alza en Arauco (+3,2 p.p.) llegando a 9,2%, mientras que en las provincias de Concepción (9,9%) y Biobío (10,4%) registraron tasas más estables en la comparativa interanual”.

En su desglose, el desempleo afecta de manera principal a los trabajadores de ocupaciones elementales y de menor calificación, a las mujeres y a los jóvenes. “La

razón de fondo es que la Región no está creciendo. El año 2023 el Producto Interno Bruto (PIB) regional creció un 5,8%, el 2024 un 2% y el 2025 un 0,8% y con ello el desempleo se incrementa en todas sus categorías. También afecta a los profesionales o “desempleados ilustrados” aunque en menor medida que las ocupaciones de menor calificación”, explicó el académico de la UBB.

De acuerdo con el director del Observatorio Laboral Biobío, “en el caso de los “trabajadores ilustrados”, también, puede haber un desajuste entre los planes formativos de las universidades e institutos profesionales y los requerimientos ocupacionales de las empresas, ello demandaría una revisión en los planes de estudios haciéndolos más pertinentes con las necesidades de una economía digital de cara al siglo XXI”.

Requerido acerca de si existe una relación entre una mayor cantidad de “cesantes ilustrados” y el crecimiento de la informalidad, el Dr. Méndez señaló que “sí, pudiera haber alguna relación por el lado de la irrupción de las “economías o actividades digitales”, toda vez que los empleos digitales no requieren demasiadas formalidades y quienes más pudieran desempeñarse en estas ocupaciones son las personas de más calificación, pero eso habría que estudiarlo con más profundidad. Por ahora, es solo una “hipótesis” de trabajo”.

Gráfico 3. Tasa de desocupación por nivel educativo en la Región del Biobío, trimestre enero – marzo 2022 a 2026.



Gráfico 2. Desocupados por nivel educativo en la Región del Biobío, trimestre enero – marzo 2022 a 2026.



Fuente: ENE, INE.

Desconexión entre las competencias

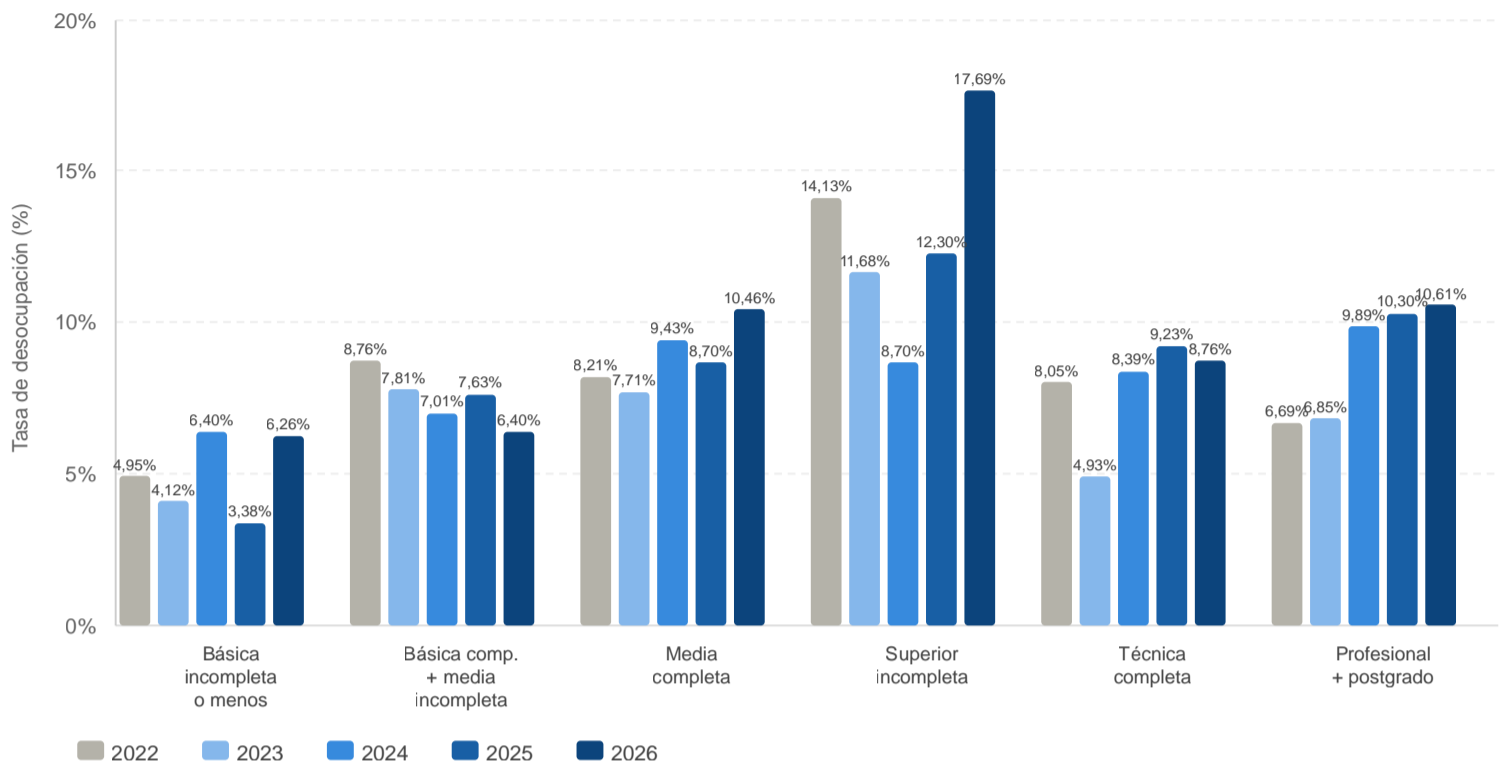
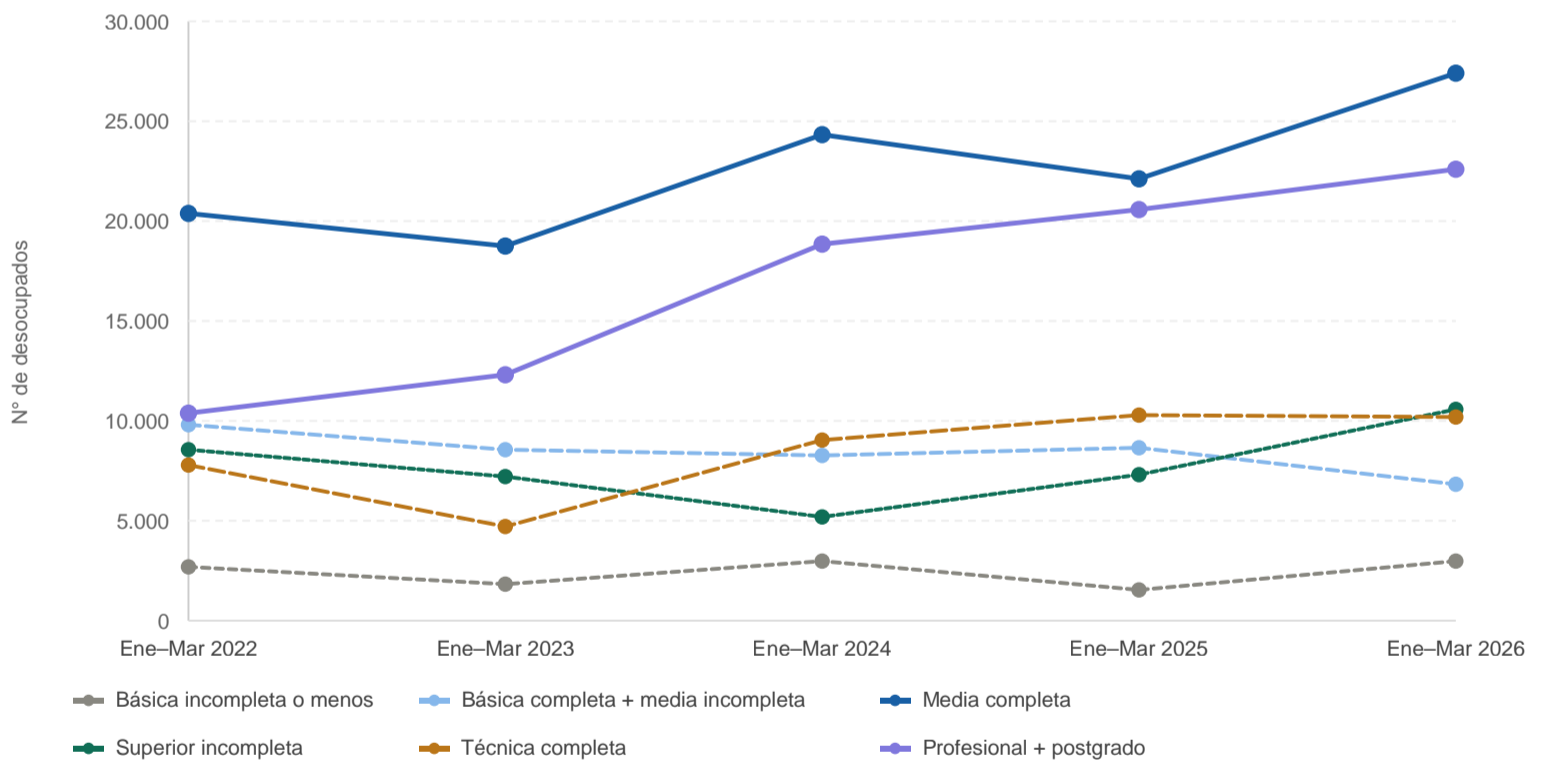
Camila Álvarez Sanhueza, seremi del Trabajo y Previsión Social de Biobío, contó que el hecho de que el alza sea impulsada principalmente por perfiles provenientes de la educación superior —tanto técnica como universitaria— nos sugiere que existe una desconexión entre las competencias que se entregan en el sistema educativo y las habilidades que hoy exigen los sectores más dinámicos de la economía.

Para la jefa de la cartera del Trabajo y Previsión Social en la zona, también es relevante comprender que no basta con formar a más personas; “es imperativo fortalecer la articulación entre las instituciones de educación superior y la industria, promoviendo políticas de reconversión laboral y capacitación pertinentes a las necesidades del mercado laboral. Ya que - según las cifras del INE- en relación con los desocupados según nivel educativo, se observa que la educación media y la educación profesional concentran la mayor proporción de desocupados durante los últimos cinco años, específicamente en el trimestre enero-marzo, con un 34,0% y un 28,1%, respectivamente”.

La Seremi del Trabajo sumó que, si no sintonizamos la oferta formativa con la demanda real, seguiremos acumulando talento en las filas de la desocupación en lugar de integrarlo al motor productivo. “Desde esta Secretaría Regional Ministerial, queremos potenciar la educación superior en todas sus dimensiones, fortaleciendo tanto la formación técnico-profesional como universitaria, con mallas curriculares donde el estudiante sea el protagonista y donde la educación sea un verdadero puente hacia el empleo y no una antesala a la desocupación”.

Ocupaciones de menor calificación e informales

Según la última edición del Termómetro Laboral de mayo del presente año, que analizó las cifras del trimestre móvil enero - marzo 2026, se observó un aumento de 11.680 personas ocupadas, influenciado principalmente por el incremento de las ocupaciones de menor calificación y trabajadores informales.

Durante este trimestre, los trabajadores por cuenta propia informales crecieron 9.135 personas y el servicio doméstico 4.119 personas, evidenciando un desplazamiento

hacia formas de empleo más precarias. Esta situación se da en un contexto en donde la informalidad laboral alcanzó un 27,0% (+2,0 puntos porcentuales (p.p) respecto al mismo trimestre del año anterior), aumentando 17.201 personas más.

Si bien la informalidad tuvo un incremento tanto en hombres como en mujeres, llegando al 25,5% y al 29,1% respectivamente, este crecimiento fue influenciado principalmente por ellas, con 12.525 mujeres más en esta condi-

ción. En cuanto a los grupos ocupacionales que más incidieron en el crecimiento de la informalidad, se identifican las ocupaciones elementales (+12.728 personas) y artesanos y operarios de oficios (+7.840 personas).

En este periodo, las ocupaciones elementales tuvieron un alza del 9,3%. Sin embargo, los operadores de instalaciones, máquinas y ensambladores presentaron una caída anual del 11,1%. Respecto al sector económico, las actividades

profesionales, científicas y técnicas aumentaron un 32,6%, mientras que las actividades de atención de la salud disminuyeron un 4,9%.

Otra variable considerada en el informe del Observatorio Laboral Biobío es que, dado que el sector servicios concentra una proporción significativa de los ocupados totales en la Región, su desempeño resulta especialmente relevante para la dinámica del empleo. En este sentido, el crecimiento observado en esta actividad podría

contribuir a una gradual recomposición del empleo, favoreciendo un mayor dinamismo en el mercado laboral regional, proceso que se vería reforzado por la evolución de la industria manufacturera, la cual ha evidenciado un mayor dinamismo en el último trimestre, con aumentos en el total de ocupados, aportando a la generación de empleo regional.

OPINIONES

X @MediosUdeC
contacto@diarioconcepcion.cl



Cultura & Espectáculos

“Temis” fue escrita por Pablo Manzi y es dirigida por Andreina Olivari y el mismo Manzi, y tiene un elenco conformado Gabriel Cañas, Marcela Salinas, Gabriel Urzúa, Paulina Giglio, Carlos Donoso y Guilherme Sepúlveda.

El ciclo Mayo Teatral en Teatro UdeC continuará el sábado 30 de mayo -19.00 horas- con la función de la obra “Acreedores”, de August Strindberg.

Mauricio Maldonado Quilodrán
mauricio.maldonado@diarioconcepcion.cl

ESTE 16 DE MAYO A LAS 19.00 HORAS

Aplaudida y premiada obra de la compañía Bonobo abrirá el ciclo Mayo Teatral en Teatro UdeC

En el contexto del ciclo Mayo Teatral en Teatro UdeC, llega este fin de semana al icónico escenario penquista la destacada y aplaudida obra “Temis”, de la compañía Bonobo. La propuesta teatral, premiada por el Círculo de Críticos de Arte de Chile en la categoría Mejor Dramaturgia el 2022 y agendada específicamente para este 16 de mayo a las 19.00 horas, expone las contradicciones y ambigüedades de los seres humanos, poniendo en jaque los conceptos de justicia social e inclusión, siendo las interrogantes ¿La ciudad excluye a los bárbaros o más bien los produce? ¿Qué es lo que buscamos, la inclusión o la justicia?, las que sus personajes se cuestionan dentro del desarrollo del montaje.

“La obra se hace bien actual, y urgente, por interrogantes como ¿quiénes somos o componemos la ciudad o el país? ¿cuáles son nuestras fuerzas, deseos, cómo podemos instalarnos como ciudadanos de un país, de un estado? Y ¿qué significa eso? Es algo súper interesante hoy en día y que de alguna forma este montaje aborda. El proyecto de país y de ese rol de ciudadano también se ha visto modificado desde el estallido social hasta ahora. Está muy bueno repensarlo, hablarlo y comunicarse”, detalló Gabriel Cañas, actor e integrante de la compañía Bonobo.

En la obra -cuyo título hace alusión a la diosa griega de la justicia y la equivalencia-, una familia lleva años haciendo crecer un negocio que se caracteriza por proponer prácticas inclusivas y antidiscriminatorias entre sus trabajadores, y ha aumentado considerablemente su riqueza. El próspero momento que viven se verá interrumpido por la llegada de una hermana perdida,

Se trata del montaje “Temis”, tercera parte de la trilogía Bonobo compuesta por las obras “Donde viven los bárbaros” (2015) y “Tú amarás” (2018), la cual aborda las contradicciones y ambigüedades de los seres humanos, poniendo en jaque los conceptos de justicia social e inclusión.



FOTO: MOISES SEPÚLVEDA

criada en un entorno radicalmente distinto al de ellos, que pondrá en crisis el concepto de justicia para los integrantes de esta familia y hará aparecer entre ellos prejuicios y miedos inesperados.

Comedia inteligente

“Mi personaje, que es un padre que está trastornado y obsesionado con la llegada de Temis, que lo vendrá a buscar y enjuiciar por todos los males que ha hecho. Y en el fondo, el viaje de la obra, es entender que la justicia no existe, no hay un destino que esté escri-

to para nosotros, no está escrito en las estrellas ni tampoco el mar se va abrir, sino lo único que nos queda es la gente y que tenemos que comunicarnos, organizarnos y pensar qué es lo que queremos de este país”, recaló Cañas.

Palabras a las que Andreina Olivari, codirectora de “Temis” junto a Pablo Manzi, agregó que “este montaje está implícita la promesa de entrar y de ser ciudadanos. Pero nos dimos cuenta que hay tantas identidades luchando de manera individual que nos preguntamos si existe un proyecto

común o esto se ha convertido en una lucha entre bárbaros por ver cómo entrar. ¿Qué los une? ¿un proyecto o solo su identidad? ¿Cuál es la ciudad que se quiere construir? Queremos que se ponga en crisis qué es ser ciudadano y cuál es ese proyecto que buscamos, ante un contexto que se ve cada vez más fragmentado”.

“Temis” (2022) es la tercera parte de la trilogía Bonobo compuesta por las obras “Donde viven los bárbaros” (2015) y “Tú amarás” (2018) -premiadas por su dramaturgia e interpretación y aclamadas por la crítica nacional e internacional- donde reflexionan sobre las formas de violencia y discriminación ejercidas en contextos democráticos. Con diálogos ágiles que se construyen a través del humor, el absurdo y la incomodidad, esta última parte “es una comedia con humor negro muy inteligente y que nos hace repensar la idea de cómo vivir en sociedad y de quiénes son los ciudadanos realmente”, resumió Cañas.

Las entradas para “Temis” se encuentran disponibles a través del sistema Ticketplus o directamente en la boletería del Teatro UdeC (O’Higgins 650).

OPINIONES

X @MediosUdeC
contacto@diarioconcepcion.cl

FOTO: CEDIDA



Nicolás Emilfork y Paulina Mühle-Wiehoff se presentarán por partida doble en la Región

La música del Romanticismo europeo del siglo XIX, con obras de reconocidos compositores y títulos de autores menos explorados, abordarán el guitarrista Nicolás Emilfork y la violonchelista Paulina Mühle-Wiehoff, en una visita al Biobío que contempla dos conciertos gratuitos. Esto, en el marco de la temporada de la Fundación Guitarra Viva Ernesto Quezada, que de esta manera ampliará sus

actividades en la Región.

En detalle, el dúo se presentará este viernes 15 de mayo a las 19:00 horas en la Corporación Cultural de San Pedro de la Paz (Los Fresnos 1640), y al día siguiente, 16 de mayo, en el mismo horario en la Iglesia Luterana de Concepción (Colo Colo 54). Los dos conciertos son con entrada liberada y cuentan con financiamiento del Programa de Apoyo a Organizaciones Culturales Colabo-

radoras (Paocc) del Ministerio de las Culturas, las Artes y el Patrimonio.

En ambas ocasiones, el repertorio incluirá obras escritas originalmente para guitarra y violonchelo, junto con transcripciones para esta formación instrumental. De este modo, se escucharán piezas del compositor austriaco Franz Schubert, el polaco Frédéric Chopin, el checo Wenzel Thomas Matiegka y el alemán Johann Friedrich Franz Burgmüller.

Deportes



Cinco goles en 4 partidos suma el chileno-argentino que logró doblete en el 5-1 contra Conchalí.

Ramiro Pavez, delantero



El técnico lleva 4 encuentros oficiales con Fernández Vial y consiguió dos triunfos y una sola derrota (1-2 ante Laja).

José Zapata, entrenador

TÉCNICO JOSÉ ZAPATA:

“La idea de este Vial es ir siempre hacia adelante”

Cinco goles marcó el cuadro ferroviario a Conchalí, se alza como uno de equipos más anotadores de Tercera B y está a un solo punto del liderato, justo antes de viajar a Puerto Montt.

Paulo Inostroza
paulo.inostroza@diarioconcepcion.cl

Ya hay un par de características que marcan al Fernández Vial 2026: le gusta poner mucha gente en ataque y en Collao será difícil robarle puntos. El equipo de José Zapata goleó 5-1 a Conchalí, suma 11 tantos en 4 juegos y está a solo un punto de los líderes Valdivia y Municipal Paillaco. Este sábado, visitarán al Vicente Pérez Rosales.

El DT aurinegro comentó que “pese a lo abultado del marcador, lo cierto es que con el descuento de ellos nos complicamos, fallamos en algunos pases, la toma de algunas decisiones y es algo que debemos ir mejorando. Con dos goles a favor y jugando bien no hay que relajarse”.

Pero Vial tiene potencial goleador para asegurar resultados y así lo hizo, con doblete de Pavez y tantos de Fernández, Chicao y Garrido. “Nuestra idea de fútbol siempre es ir hacia adelante, con harto volumen de ataque y buscando siempre el gol. No en todos los partidos se puede o funciona

igual pero siempre lo intentamos y en casa se nos está dando bien”.

Pavez y Fernández han sido los puntales de este ataque y detalla que “sabíamos lo que es Ramiro, lo buscamos, hablamos antes con Caputto y es un jugador que nos puede dar mucho. A Diego lo conozco desde los 13 años en la UdeC, tiene un gran potencial y en mi idea de juego encaja muy bien”.

También advirtió que “todavía tiene que sumarse López en la defensa, mientras que Garrido llegó recién y con poco fútbol ya entró y marcó. Eso siempre motiva. Lo mismo espero de Mancilla arriba, un chico que también conozco bien”.

El desafío ahora es saliendo de Collao. “Hemos logrado hacernos fuerte en casa y es importante, aunque en el primer partido de visita siento que no plasmamos la idea de la misma forma. Ahora iremos a Puerto Montt y tenemos que mejorar eso. En Collao hemos mostrado jerarquía y la gente alentando ha pesado, pero hay que ganar afuera”.



FOTO: CAROLINA ECHAGÜE M.

Tienen 9 puntos de 12 posibles y precisa que “empezamos las 3 primeras fechas contra rivales duros, pesados, que te proponen. Después de VPR nos tocará Paillaco y Parral, que también están arriba y hay que trabajar para ganar a este tipo de equipos y pelear el ascenso”.

En la cima hay 6 equipos separados por solo un punto. Zapata

indicó que “el 2023 estuve en Tercera B y no vi la tabla tan apretada como ahora ni el nivel de este año. Siempre había uno o dos equipos que se arrancaban pero ahora está todo parejo, con equipos bien reforzados y será una división pesada hasta el final”.

OPINIONES

X @MediosUdeC
contacto@diarioconcepcion.cl

Basket femenino UdeC gana y peleará la cima con Leones

Todavía es un equipo en formación, pero el básquetbol femenino de la UdeC va encontrando su mejor forma a punta de triunfos. El fin de semana superaron a Quilicura por un contundente 98-45, en la Casa del Deporte, y se empinaron momentáneamente en lo más alto de la tabla de la LNB, a la espera del juego pendiente entre Leones y Gimnástico.

En la última victoria marcó



FOTO: CEDIDA

presencia la recién llegada Kennedy Taylor, pivot estadounidense de 23 años, que debutó aportando 21 puntos. Viene de jugar en el Panteras de Aguas Calientes, de la liga mexicana, y con su envergadura resultó muy difícil de contrarrestar.

Con este nuevo triunfo, el equipo de Nicolás Altalef logró marca de siete triunfos y una sola derrota en lo que va del torneo. Esa caí-

da fue ante Leones, en la primera rueda, partido cuya revancha se disputará este sábado, a las 16 horas, con transmisión de TVN. Su rival es el único invicto del torneo y se ha reforzado fuerte estas últimas fechas.

El otro equipo fuerte es el campeón Sportiva Italiana, que perdió solo contra los dos líderes y ocupa el tercer lugar de la tabla con registro de 6-2.

Deportes

Paulo Inostroza
paulo.inostroza@diarioconcepcion.cl

MUY POCO QUE RESCATAR

Una fecha antes y los tres ya fuera de la Copa

Balance negativo en la primera edición de este torneo que algunos usaron para probar fórmulas o dar minutos a los que menos han jugado, pero tiene como premio clasificar a Copa Libertadores en solo 9 partidos.

Está claro que lo principal es el torneo nacional, pero esta nueva Copa de la Liga aparecía como una oportunidad caída del cielo. Solo 9 partidos para clasificar a Copa Libertadores es una buena oferta, aunque el sistema de pasar solo los mejores de grupo dejó varios equipos eliminados con anticipación. Entre ellos, los 3 del Biobío, que cerrarán la última jornada solo por cumplir.

Han jugado 15 partidos entre los 3 y solo registraron 2 triunfos: el 2-1 de la UdeC sobre Cobresal (una de las dos victorias desde la llegada de Leonardo Ramos al banco) y el 1-0 de Huachipato sobre sus vecinos de Deportes Concepción. Los morados son uno de los 3 clubes que no han ganado en toda la Copa, junto a Palestino y La Serena.

Entre los equipos locales, los máximos anotadores en este torneo son Joaquín Larrivey y Jeison Fuentealba, con 3 anotaciones, mientras que los acereros Lionel Altamirano y Álvaro Abarzúa suman 2 conquistas. Huachipato y D. Concepción son 2 de los 4 elencos que menos convirtieron en la Copa, con solo 5 festejos.

Concepción, con un punto, cierra el grupo A, antecedido por Huachipato con 4, y con Colo Colo como líder con 10 unidades y un partido menos. La UdeC, en tanto, comparte el último puesto del Grupo B con 4 puntos. Ñublense (11) y la UC (8) pelean en la zona alta de esa llave.

Huachipato, por lo menos, puede rescatar la presencia de muchos juveniles, como la capitania del volante Sebastián Melgarejo, con solo 17 años, y el doblete del zurdo Álvaro Abarzúa ante Coquimbo a sus 19 años. Javier Cárcamo, Lucas Velásquez, Christian Bravo y Maximiliano Osorio son otros jóvenes que también ganaron minutos y confianza.

Los morados, en tanto, apostaron por Javier Rojas, el delantero Bastián Escobar y en la parte final unos minutos para Dilan Varas y Nicolás Fuentes. ¿Y la UdeC? Sus piezas más jóvenes en ver acción fueron Diego Sabando, Martín Ramírez, Francisco Herrera, Cristóbal Zambrano y Patricio Romero.

La voz de Ramos

Tras la eliminación de la UdeC, el técnico Leonardo Ramos comentó que "tuvimos mucho acercamiento pero no recuerdo ninguna jugada clara frente al arquero. Me voy con la tranquilidad de que el equipo viene generando, pero nos falta gol y no le doy la responsabilidad a los puntas. Es de todos".

El uruguayo agregó que "con Católica, ahora y el segundo tiempo ante Colo Colo tuvimos la sana intención de ir adelante, crear situaciones y no pudimos hacer gol. Hemos tenido tenencia de balón, pero no concretamos. Diría que es un 80 contra 20 que estoy tranquilo con lo que estamos haciendo y cuando el equipo juega así, yo soy positivo de lo que viene".

A todos les queda un encuentro, ya fuera de competencia y en fecha que se jugará el primer fin de semana de junio. Ahí, los lilas recibirán a Coquimbo, la UdeC se desplazará hasta Chillán para medirse con Ñublense y Huachipato será local ante Colo Colo.

Un torneo donde ninguno tuvo una racha que le abriera el apetito y lo hiciera pensar en un objetivo mayor. Ahora habrá que concentrarse en el campeonato local, donde la UdeC tiene 14 puntos y el sábado visitará a O'Higgins, Huachipato marcha en expectante tercer lugar y el domingo será local contra Calera, y D. Concepción intentará salir del fondo el mismo día chocando con Everton en el Ester Roa Rebolledo.

OPINIONES

X @MediosUdeC
contacto@diarioconcepcion.cl



FOTO: CAROLINA ECHAGÜE M.



FOTO: LORETO VECCHINO

CLASIFICADOS

JUDICIALES Y LEGALES

REMATE 13 DE MAYO 2026 11.00 HRS; PARCELA 4 CAMINO INTERIOR A LEBU; KIA SPORTAGE 2.0, 2016, (chocado) PLACA PATENTE ÚNICA HTWL.51-5, CARATULADO FORUM SERVICIOS FINANCIEROS S.A./RIO-SECO" ROL: C-3899-2025 3º JUZGADO CIVIL DE CONCEPCION DEPOSITO PREVIA CAUCIÓN \$1.000.000, MARTILLERO GABRIEL ZAMBRANO RNM 1830, COMISIÓN mas impuestos legales, CONSULTAS: 988953928.

REMATE JUDICIAL ON-LINE JUEVES 14 DE MAYO 2026 A LAS 11:30 REMATARE STATION WAGON MARCA CHERY MODELO TIGGO 4 GLS 2.0 AÑO 2018 INSCRIPCIÓN KKDC.62-5 CAUSA ROL E 121-2026; ORDENADO POR EL 1º JUZGADO DE LETRAS DE LOTA .EXHIBICIÓN AL FONDO 968495379 CARATULADO CLINICA SANATORIO CON ROJAS. MAS INFORMACION 968495379 -950026847 COMISION MAS IVA ,GARANTIA \$500.000 1 DIA ANTES HASTA LAS 12 HORAS, MARTILLERO RNM MIGUEL PARADA REMATESLASERENA@GMAIL.COM.

CIITACIÓN

Cítase a Asamblea general ordinaria de socias de la Asociación de Mujeres Universitarias de Concepción, para el día 13 de mayo a las 12:15 horas en primera citación y a las 12:30 en segunda citación, asamblea a efectuarse en uno de los salones del Club Concepción.



Servicios

Santoral: Pancracio

EL TIEMPO

HOY  **7/18**

MIÉRCOLES  **8/15** **JUEVES**  **5/14** **VIERNES**  **6/13**

SANTIAGO  **10/19**
RANCAGUA  **7/20**
TALCA  **7/18**

LOS ÁNGELES  **7/14**
CHILLÁN  **7/18**

TEMUCO  **5/18**
VALDIVIA  **5/17**
PTO. MONTT  **7/12**

RADIACIÓN UV

RIESGO	TIME*	ÍNDICE
 extremo	10	11 o más
 muy alto	25	8 a 10
 alto	30	6 a 7
 moderado	45	3 a 5
 bajo	60 o más	0 a 2

*Tiempo Máximo recomendado de exposición (minutos).

NUESTRA REGIÓN

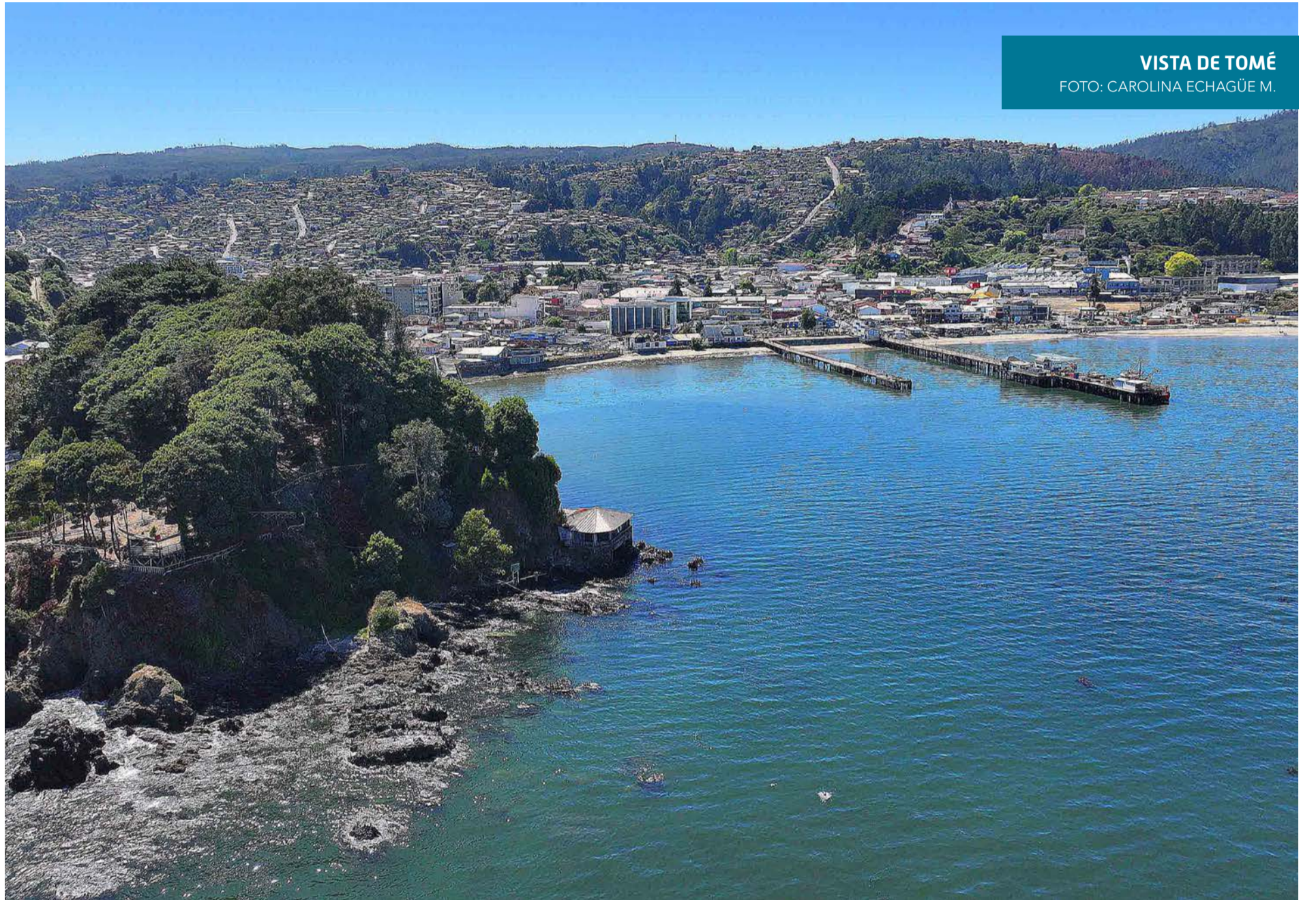

VISTA DE TOMÉ
 FOTO: CAROLINA ECHAGÜE M.

TELÉFONOS

Ambulancias:	131	Inf. Toxicológica:	2- 635 3800
Bomberos:	132	V. Intrafamiliar:	800 220040
Carabineros:	133	Delitos Sexuales:	565 74 25
Investigaciones:	134	Defensa Civil:	697 16 70
Fono Drogas:	135	Fono VTR:	600 800 9000
Inf. Carabineros:	139	Fono Essbí:	600 33 11000
Fono Familia:	149	Fono CGE:	800 800 767

FARMACIAS DE TURNO

CONCEPCIÓN Cruz Verde • Avenida Paicaví 312 (Atención durante las 24 horas) Ahumada Cruz Verde • Av. Juan Bosco 501 • Av. Roosevelt 1694
SAN PEDRO (Atención durante las 24 horas) Ahumada • Michimalonco 1120 (Atención durante las 24 horas)
CHIGUAYANTE Cruz Verde • Manuel Rodríguez 925
TALCAHUANO (Atención durante las 24 horas) Cruz Verde • Av. Colón 300

NUESTRA CIUDAD Diario Concepción

¡ENVÍANOS TU FOTO!

Mándanos un registro de algún punto de la Región del BíoBío que quieras mostrar y aparece en la nueva sección Nuestra Ciudad de Diario Concepción

Formato horizontal  contacto@diarioconcepcion.cl