

Diario Concepción

Jueves 16 de abril de 2026, Región del Biobío, N°6491, año XVIII

EJE COLÓN Y PUENTES PERALES Y ESMERALDA

Exigen que empresa asegure continuidad de obras viales tras sorpresiva detención

Tapusa deberá presentar plan de continuidad de trabajos en 5 días.

La paralización de las obras del Eje Colón y del Puente Perales en Talcahuano, junto con los trabajos del Puente Esmeralda en Concep-

ción, volvió a tensionar la ejecución de proyectos clave para la conectividad de la intercomuna. La detención de faenas —atribuida preliminarmente

a problemas internos de la empresa Tapusa S.A.— abre un escenario de incertidumbre respecto a su continuidad, en medio de versiones contrapuestas

sobre responsabilidades, eventuales incumplimientos contractuales y un creciente impacto en vecinos y comercio local.

CIUDAD PÁGS.6-7

FOTO: CC

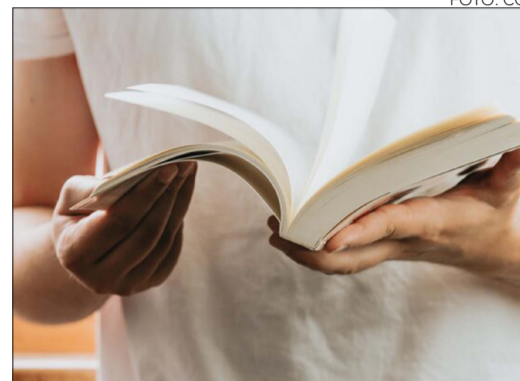

Del cerebro a la sociedad: la lectura es un motor de transformación durante todo el ciclo vital

CIENCIA&SOCIEDAD PÁGS.9-10

El presente de Naval: los rivales llegan acá a El Morro con hartazgo

DEPORTES PÁG.16

FOTO: ISIDORO VALENZUELA M.

Reactivan idea de llamar Sebastián Piñera al Puente Industrial y ahora suman una avenida en Concepción

POLÍTICA PÁG.4

FOTO: ISIDORO VALENZUELA M.



El auge de los “home studio” en Concepción: entre la eficiencia habitacional y las dudas sobre calidad de vida

ECONOMÍA&NEGOCIOS PÁGS.11-12

EDITORIAL: CABLEADO QUE CONVIVE CON FAMILIAS

Verba volant scripta manent



#FUETENCENCIA

El Ministerio de Hacienda impulsa un plan de austeridad que contempla recortes de hasta un 15% en cerca de 260 programas estatales, incluyendo iniciativas emblemáticas como la PGU, lo que ha generado tensiones tanto en la oposición como en el oficialismo. Asimismo, usuarios de X dejaron comentarios en torno a la reciente medida anunciada.

CIPER Chile

@ciper

Hacienda recomendó recortar al menos 15% de la Pensión Garantizada Universal, Gratuidad, Bono Invierno y Asignación Familiar. "Vamos a recortar sin afectar beneficios como la PGU" afirmó Kast en campaña, pero la propuesta sugiere rebajarla.

Rodrigo Saavedra

@R_SaavedraM

En campaña: Te amo PGU - En gobierno: Ajuste presupuestario.

The Clinic

@thecliniccl

Presidente Kast respalda la labor del ministro Quiroz: "Dijimos que no íbamos a cortar derechos a las personas y no lo vamos a hacer, pero si tenemos que ordenar la casa".

Jorge Baradit Morales

@baradit

Van a recortar un 15% la PGU. Paren esta pesadilla.

Alejandra Espinoza

@AlejandraE13306

En febrero de 2026 a mi mamá le recortaron 100 mil de la PGU. Según averiguamos el recorte se debió a la reforma de pensiones. Le entregaron el bono por años cotizados, pero le recortan de la PGU, el monto del bono. Al final quedó igual, el bono no le sumó nada.

Felipe Layana Teke

@flayanavega

Al final era "TE AMO- Recortar" la PGU

Tatty

@tatty1977

El beneficio de la PGU no se tocará si usted lo está recibiendo en forma correcta. Si usted no es beneficiario y lo está recibiendo se restará el beneficio. Van a revisar que no se esté estafando al fisco.

ENFOQUE

Chile: ¿Cada vez más lejos del desarrollo?



Dr. Ricardo Barra Ríos
Centro EULA, UdeC

Durante años hemos advertido sobre la escasa inversión de Chile en investigación y desarrollo. Las cifras son elocuentes: apenas un 0,4 % del Producto Interno Bruto, uno de los porcentajes más bajos de la OCDE, comparable solo con Costa Rica y Colombia. Sin embargo, pese a esta limitada inversión, el país ha logrado mantener una producción científica notable, con artículos publicados en revistas internacionales de alto impacto que alcanzan niveles similares —e incluso superiores— a los de Bra-

sil y México. Pero este aparente éxito oculta una crisis profunda que no podemos seguir ignorando.

Las medidas que el gobierno del presidente Kast pretende implementar debilitarán el sistema científico nacional de manera irreversible. Según cifras publicadas por El Mostrador, el presupuesto destinado a ciencia se reduciría en más de \$170 mil millones en la formulación presupuestaria de 2027. Lo más grave es que el recorte no apunta a infraestructura, sino al núcleo mismo

Estos días hemos sido testigos del álgido debate, conversaciones de pasillo, cuestionamientos e incluso presagios tanto a nivel regional, nacional e internacional, por quién será la candidata o el candidato que asumirá la dirección de la Secretaría General de Naciones Unidas. Así, pudimos ver hace unos días cómo estos cuatro candidatos se presentaron en un formato de exposición y preguntas ante los representantes de los 193 países que componen la Asamblea General, aun cuando ésta, en estricto rigor, sólo deberá recoger la recomendación del Consejo de Seguridad.

Y es precisamente aquí, en el terreno de este Consejo de Seguridad donde cabe hacernos preguntas y mirar la historia. Si, porque este Organismo que nació tras la Segunda Guerra mundial, emergía con esperanzas, pero también con ciertas desconfianzas, ya que estaría liderado principalmente por los denominados Miembros Permanentes: Estados Unidos, Rusia, China, Francia y Gran Bretaña, los cuales tendrían un poder no menor, me refiero al derecho a veto. Por lo tanto, desde fines de los años cua-

renta hasta el día de hoy, basta que uno solo de estos países vete, para inhabilitar a los otros cuatro.

Así entonces, ante la diversidad de crisis que se han y se están viviendo, el poder de veto de estos Permanentes ha venido a bloquear acciones decisivas, relevantes y necesarias para hacer frente a tanto flagelo que hemos visto a través del tiempo. Por lo tanto, ¿es legítimo el debate sobre quién debe sentarse en el sillón de la Secretaría General? Puede ser que

sí, pero claramente hay otras preguntas que apremian, ¿cómo es posible que tras 80 años del nacimiento de ONU, aún se siga con los mismos Miembros Permanentes ejerciendo vetos?

La identidad de un organismo que nació con un propósito claro debe comprender las transformaciones del escenario internacional, los nuevos actores, los desafíos de un mundo tecnologizado en donde la manipulación de este recurso nos lleva a cambios vertiginosos, y es que vemos a la ONU y su Consejo de Seguridad que se han quedado en una suerte de caja de cristal, en donde si bien todos quieren estar, da la

del sistema: formación de capital humano avanzado, financiamiento de proyectos y desarrollo de capacidades estratégicas. Programas esenciales como las becas de postgrado, la investigación asociativa, la Iniciativa Científica Milenio, los centros de excelencia, la inserción de investigadores y la cooperación internacional quedarían eliminados. Cada una de estas herramientas ha sido clave para construir el capital humano que el país requiere para enfrentar sus desafíos. Gracias a ellas hemos desarrollado investigación de frontera reconocida mundialmente, se han creado centros interdisciplinarios capaces de abordar problemas complejos y transferir conocimiento a la sociedad.

Si este camino se interrumpe, la consecuencia será clara: Chile seguirá atrapado en una economía extractiva, vendiendo materias primas baratas y comprando productos de alto costo. Así, solo perpetuaremos lo que Aníbal Pinto Santa Cruz llamó un "desarrollo frustrado". Tenemos las capacidades para avanzar hacia un modelo distinto, más inclusivo y sos-

tenible, si logramos articular esfuerzos entre universidades, autoridades regionales y, especialmente, el sector privado. Hoy casi toda la inversión en ciencia proviene del Estado; el mundo empresarial debe comprender que la innovación y el conocimiento no son un lujo, sino la base misma del desarrollo futuro.

Para revertir esta tendencia nacional, las regiones deben asumir un liderazgo estratégico. La región del Biobío, con su sólido sistema universitario e investigadores de reconocido prestigio internacional, puede ocupar un lugar central en esta transformación.

Pero se requiere voluntad política genuina y compromiso real. La creación de una Comisión Regional de Ciencia y Tecnología puede ser un primer paso concreto, siempre que cuente con apoyo decidido y sostenido en el tiempo. Chile no puede seguir postergando su futuro: la ciencia y la innovación son herramientas indispensables para superar la dependencia extractiva y construir un país que genere valor, bienestar y desarrollo equitativo para todas sus regiones.

No sólo quién, sino para qué



Dra. Erna Ulloa Castillo

Universidad Católica de la Santísima Concepción

sensación de que sigue viviendo en un mundo que ya cambió. Hay que revivir a la ONU, pero consciente de que debe actuar con urgencia sobre el estado actual del veto.

¿Es interesante tener una mujer liderando este organismo? Recordemos que han existido mujeres relevantes en la historia de la ONU. Eleanor Roosevelt y su rol en la Declaración Universal de los Derechos Humanos con el apoyo y especial mirada de Hansa Metha, quien logró cambiar el art. 1 "de todos los hombres" a "todos los seres humanos".

Pero hay otras que lamentablemente se han quedado en el olvido

y las nuevas generaciones prácticamente desconocen, si porque todos sabemos algo de Gabriela Mistral, pero cuántos saben de su papel ante la Comisión Jurídica y Social de la Mujer de este organismo o también la chilena, Ana Figueroa una mujer culta y combativa que desde 1950 fue designada Representante Permanente Alterna de la Delegación chilena y que incluso fue elegida Presidenta de la Tercera Comisión Social, Cultural y Humanitaria.

El tema central, no es que Michelle Bachelet u otra candidata tengan las competencias necesarias, sino que el asunto trascendental es para qué Naciones Unidas.

Diario Concepción

Fundado el 20 de mayo de 2008 en la provincia de Concepción

Directora: Tabita Moreno Becerra

Editor General: Jorge Enriquez Carrera

Gerente y Representante Legal: Carolina Rosales Durán

Dirección: Cochrane 1102, Concepción

Teléfonos: (41) 23 96 800

Correo: contacto@diarioconcepcion.cl

Web: www.diarioconcepcion.cl

X: @MediosUdeC

Las palabras vuelan, lo escrito permanece

EDITORIAL

El cableado aéreo o la “basura aérea”, como le llaman algunos, sigue siendo un problema presente en las zonas urbanas de Biobío y el país, sobre todo, en los centros de las ciudades.

Concepción y Talcahuano son una evidencia de lo anterior y, con una ley en vigencia, se deberían aplicar las medidas correctivas para que la contaminación visual desaparezca con el paso del tiempo.

Sin embargo, existen personas que resultan más afectadas por la presencia de los cables colgando, como son los segundos pisos de edificios, sobre todo, en el centro penquista.

“Horrible, es horrible salir al balcón a tratar de disfrutar algo para encontrarse con esa cantidad de cables”, dijo Bernardita López, vecina de Concepción, apuntando a la constante instalación sin retiro: “Viene una compañía, pone algo, no sacan lo anterior y no les importa”, dijo en Diario Concepción.

Gustavo Salazar, relata lo que significa convivir de manera recurrente con esa barrera visual que cruza frente a su estudio. Como “dueño de casa”, Salazar describió su disgusto al tener que mirar siempre su entorno a través de cuantiosas líneas negras que interrumpen parcialmente la luz y la vista de la concurrida calle. “Me gustaría que sacaran los cables, y a los

Cableado que convive con familias



Es un problema cuya solución está normada y deben adoptarse las medidas necesarias para que dicha ley se cumpla.

alumnos también les encantaría eso”, lanza como deseo inicial. Sorpresivamente el debate estético se enciende de inmediato cuando una alumna interrumpe entre risas: “¡A mí no!”, precisó.

Pese a que el marco legal ya es exigible, es importante precisar que el proceso de implementación de la “Ley Chao Cables” se encuentra en una etapa intermedia, pues la Subsecretaría de Telecomunicaciones (Subtel) aún está visando los detalles técnicos de los planes anuales de retiro exigidos a las empresas.

Mientras tanto, las personas que viven y transitan por ciudades, como Concepción, que es capital regional, deben convivir con espacios en que el cableado es protagonista, como se describió anteriormente, también, en balcones y ventanas.

Es un problema cuya solución está normada y deben adoptarse las medidas necesarias para que dicha ley se cumpla.

CARTAS

Eliminar contribuciones: ¿Alivio o costo fiscal?

Señora Directora:

La propuesta de eliminar las contribuciones para todos los mayores de 65 años tiene beneficios claros, pero también costos que se deben considerar. Por un lado, permite aliviar el gasto de muchas personas mayores, especialmente de aquellas con ingresos acotados que destinan una parte importante de su presupuesto a mantener su vivienda. En ese sentido, es una medida que puede mejorar directamente su bienestar y otorgar mayor tranquilidad en la vejez.

Sin embargo, su costo fiscal no es menor, estimándose en cerca de US\$200 millones anuales. Además, una fracción relevante del beneficio llegaría a personas que no necesariamente enfrentan dificultades económicas, ya que el pago de contribuciones se concentra en propiedades de mayor valor. A esto se suma el impacto en los ingresos municipales, que financian servicios esenciales como seguridad, aseo y mantención de espacios públicos, junto con una menor

contribución al Fondo Común Municipal, lo que podría afectar indirectamente a comunas con menos recursos.

Asimismo, una exención generalizada reduce la capacidad de focalizar el apoyo en quienes realmente lo necesitan, diluyendo el efecto de los recursos públicos y limitando su impacto social.

En conclusión, se trata de una medida con efectos positivos evidentes, pero que plantea dudas sobre su alcance y eficiencia. El desafío es encontrar un equilibrio entre aliviar a quienes lo necesitan y el uso eficiente de los recursos disponibles.

Alejandro Bravo
Universidad Andrés Bello

Cuando no trabajar en tu vocación es una buena noticia

Señora Directora:

Cada 1° de mayo nos invita a reflexionar no solo sobre los derechos laborales conquistados, sino sobre el trabajo que queremos construir hacia adelante.

Un estudio reciente de Laborum revela que el 78% de las personas trabajadoras en Chile no ejerce la profesión que soñaba en su

niñez. Es una cifra que podría leerse como fracaso colectivo. Yo prefiero leerla como una oportunidad enorme.

Vivimos en un mercado laboral que cambia más rápido que cualquier plan de carrera. Las profesiones más demandadas hoy, no existían cuando quienes las ejercen eran niños. En ese contexto, que alguien no trabaje en lo que soñaba a los diez años no es necesariamente una derrota: puede ser la señal de que supo adaptarse, explorar y crecer.

El verdadero desafío está en el 54% que siente frustración activa por esa brecha. Ahí sí hay trabajo urgente: más orientación vocacional temprana, más movilidad laboral real y más herramientas para que las personas puedan reconvertirse a lo largo de su vida profesional.

Este Día del Trabajador, el mensaje no debería ser sólo de conmemoración. Debería ser de acción: el empleo que cada persona merece puede estar esperándote — solo hay que saber dónde buscarlo.

Diego Tala
Director de Laborum en Jobint



Envíe sus cartas, con una extensión máxima de 1.400 caracteres, con espacios vía email a:

- ◆ contacto@diarioconcepcion.cl
- ◆ Cochrane 1102, Concepción

La correspondencia debe consignar claramente la identidad del remitente y su número de teléfono.

Hacemos presente que el diario no puede constatar fehacientemente la identidad del autor de la correspondencia y reproduce la indicada por éste, deslindando ulterior responsabilidad.

La Dirección se reserva el derecho de seleccionar, extractar, resumir y titular las cartas recibidas, sin explicación alguna y evitando cualquier discusión con el remitente.

La propuesta se realizó

por medio del senador Enrique van Rysselberghe (UDI), quien solicitó, vía oficio, a los alcaldes de San Pedro de la Paz y Hualpén.

RECIENTE VIADUCTO SOBRE EL RÍO BIOBÍO

Reactivan idea de llamar Sebastián Piñera al Puente Industrial y ahora suman una avenida en Concepción

Aníbal Torres Durán
contacto@diarioconcepcion.cl

Tras la aprobación en el Congreso Nacional del proyecto de ley que autoriza erigir un monumento en memoria del fallecido exPresidente Sebastián Piñera, en Santiago, se ha vuelto a instalar la idea de que el Puente Industrial sea bautizado oficialmente con el nombre del ex-Mandatario.

En específico, el senador Enrique van Rysselberghe (UDI) le solicitó vía oficio a los alcaldes de San Pedro de la Paz y Hualpén, las comunas conectadas por el viaducto que cruza el Río Biobío, la adhesión a la solicitud realizada al Ministerio de Obras Públicas (MOP) para que evalúe el cambio de nombre.

Van Rysselberghe señaló que la petición es “una forma de homenaje y reconocimiento al expresidente Piñera por todo el trabajo, por todo el esfuerzo y por toda la dedicación que puso en la reconstrucción de la Región luego del terremoto del 27 de febrero del año 2010”.

Asimismo, según afirmó el senador, aquel proceso “gatilló el inicio de una serie de obras emblemáticas para el biobío, como, por ejemplo, el nuevo Puente Industrial”.

Alcaldes

El alcalde de San Pedro de la Paz, Juan Pablo Spoerer, se refirió a la petición del parlamentario y señaló que está de acuerdo con la idea, argumentando que “el Puente Industrial nace precisamente del escenario que se genera post terremoto, donde la fragilidad vial de nuestra comuna se vio afectada enormemente por la baja cantidad de puentes que teníamos”.

En la misma línea, Spoerer calificó la propuesta de renombrar el viaducto con el exMandatario como “un acto de justi-

“Más que el nombre del puente en sí, nos interesa de que se puedan cumplir con las medidas de mitigación comprometidas por parte de la concesionaria”, dijo desde una postura crítica el alcalde de Hualpén, Miguel Rivera.



FOTO: ARCHIVOS DIARIO CONCEPCIÓN

cia, de reconocimiento (...) creo que nosotros como una de las regiones más afectadas, probablemente la más afectada durante el terremoto del 2010, es un acto de justicia y también de deferencia institucional”.

En Hualpén, el alcalde Miguel Rivera, tuvo una mirada más crítica en torno al puente y puntualizó que la real preocupación en la comuna son las medidas de mitigación de la construcción del viaducto, más que el nombre que finalmente se le otorgue.

“Nosotros nunca estuvimos de acuerdo con la construc-

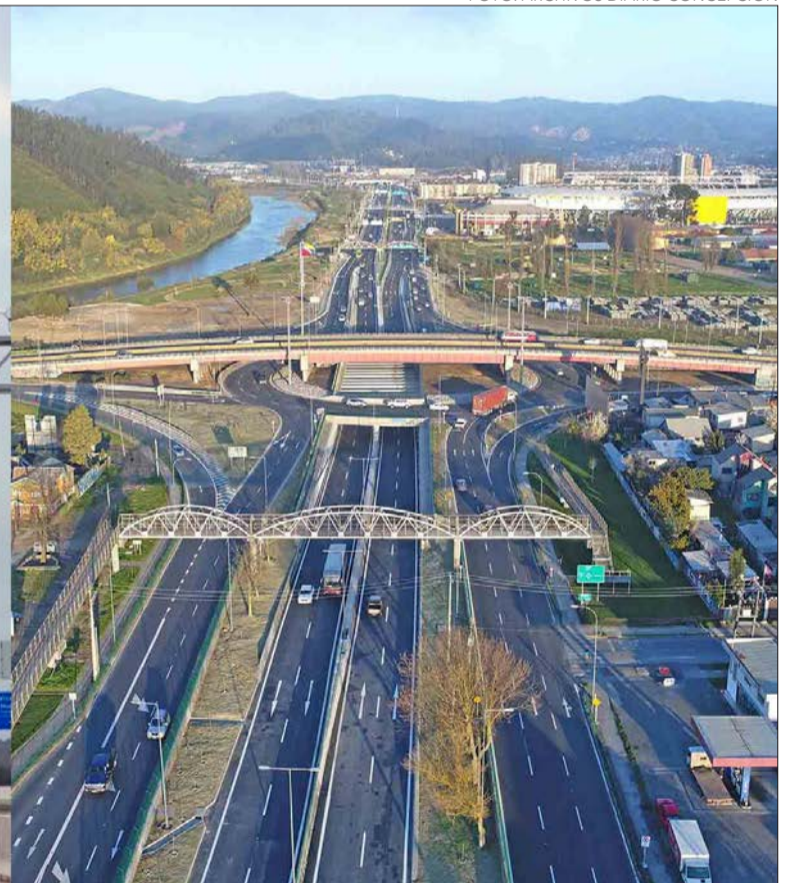
ción y elaboración del puente, producto de ciertas necesidades hacia la comunidad que no fueron resueltas por completo. Hoy día estamos esperando que algunas obras de mitigación se logren cumplir”, aseveró el jefe comunal.

Asimismo complementó que “más que el nombre del puente en sí, nos interesa de que se puedan cumplir con las medidas de mitigación comprometidas por parte de la concesionaria para el buen funcionamiento de nuestra comuna, con esta megaobra e intervención que se hizo en nuestra comunidad”.

Concepción

En paralelo a la idea de nombrar el Puente Industrial como Sebastián Piñera, desde la Municipalidad de Concepción analizan la idea de cambiarle el nombre a una avenida de la ciudad por el del exMandatario, precisamente la Avenida General Bonilla. Así lo señaló el alcalde penquista, Héctor Muñoz, quien aseguró que la iniciativa tiene la intención de homenajear al fallecido jefe de Estado.

Muñoz aseguró que la idea será revisada por el Concejo Municipal de la comuna pen-

quista durante mayo. “Efectivamente es una idea que está en evaluación y que debería pasar dentro del mes de mayo a discusión en nuestro concejo municipal”, señaló el jefe comunal

A modo de contexto, el general Óscar Bonilla, actual nombre que tiene la avenida ubicada al norte de Concepción, fue un militar y político chileno de ascendencia croata que se desempeñó como ministro del Interior y de Defensa Nacional durante la Dictadura Cívico-Militar.

OPINIONES

X @MediosUdeC
contacto@diarioconcepcion.cl

Política

ANTE RECORTE FISCAL

Preocupa falta de recursos para programas de salud mental en ámbito educativo

La Cámara de Diputadas y Diputados acordó manifestar su inquietud al Presidente, José Antonio Kast.

FOTO: FLICKR CAMARADEDIPUTADOSDECHILE



Diario Concepción
contacto@diarioconcepcion.cl

La Cámara de Diputadas y Diputados acordó manifestar al Presidente de la República, José Antonio Kast, su preocupación por los impactos del recorte fiscal en la implementación de la nueva Ley de Convivencia Escolar y la política nacional de convivencia educativa.

Esto, ante el riesgo de no contar con los recursos suficientes para fortalecer los programas de salud mental en establecimientos educacionales, los cuales son indispensables para abordar seriamente los problemas

de violencia en las escuelas.

El texto aprobado, y que promovió la diputada Emilia Schneider, afirma que “las y los diputados de esta Corporación reconocen que existe un aumento preocupante de la violencia escolar, donde se observa un aumento en las denuncias por maltrato a miembros de la comunidad educativa, especialmente en los establecimientos particulares subvencionados y que genera altos niveles de estrés en los profesores y estudiantes de la comunidad”.

Al mismo tiempo, recuerda que el Congreso despachó en el mes de enero la

ley sobre convivencia, buen trato y bienestar de las comunidades educativas, cuyo objetivo es prevenir y erradicar el acoso escolar, la discriminación y todo tipo de violencia en los establecimientos educacionales.

Asimismo, que ante la instrucción del Ejecutivo de recortes presupuestarios, surge la preocupación del impacto que esto puede tener en programas vigentes en materia de convivencia escolar y salud mental en el ámbito educativo.

OPINIONES
X @MediosUdeC
contacto@diarioconcepcion.cl

Municipalidad de Penco afirma que adenda de proyecto de Tierras Raras no corrige impactos ni incumplimientos

La Municipalidad de Penco emitió un nuevo pronunciamiento frente a la Adenda complementaria del proyecto minero de extracción de arcillas para la producción de tierras raras, ingresado por la empresa REE Uno SpA al Sistema de Evaluación de Impacto Ambiental.

Tras un análisis técnico, el municipio concluyó que el proyecto incumple la normativa ambiental vigente, no se hace cargo de observaciones anteriores y no es compatible con el Plan de Desarrollo Comunal (PLADECO), que define a Penco como una comuna sustentable, patrimonial y con proyección turística.

El alcalde, Rodrigo Vera, señaló que “hemos ingresado al Servicio de Evaluación Ambiental, la respuesta con observaciones a la Adenda del titular del proyecto minero tierras raras. Esta es una consecuencia de los actos tanto administrativos, jurídicos que vamos

a seguir en oposición a este proyecto. La consecuencia es que el proyecto a la fecha desde el 2018 sigue teniendo el mismo impacto en el medio ambiente”.

La autoridad comunal fue enfática en señalar que la iniciativa mantiene impactos significativos no resueltos sobre el medio ambiente, particularmente en la afectación de especies nativas protegidas, la degradación del suelo, riesgos para el sistema hídrico y la falta de garantías reales en los procesos de restauración ecológica. A ello se suma la ausencia de estudios actualizados y medidas de mitigación eficaces, lo que genera un alto nivel de incertidumbre sobre sus efectos en el territorio.

Asimismo, el municipio advirtió sobre riesgos graves para la salud de la población y los ecosistemas, incluyendo la eventual exposición a sustancias peligrosas y

elementos con comportamiento radiológico, además de planes de contingencia insuficientes frente a posibles emergencias ambientales.

Para Francisco Astorga, abogado de ONG Defensa Ambiental, quienes asesoran al municipio en esta materia, aseveró que “actualmente vemos con preocupación la agenda extraordinaria que el titular ha presentado, pues vemos que en ella siguen subsistiendo ilegalidades y errores que hacen incompatible el proyecto con el desarrollo de la comuna de Penco y el respeto al medio ambiente libre de contaminación”.

En el ámbito social y cultural, se alertó sobre posibles impactos en comunidades locales y pueblos originarios, así como una afectación directa al desarrollo turístico y a la identidad territorial de la comuna, especialmente considerando su emplazamiento en la Bahía de Concepción.



Universidad de Concepción

JUNTA GENERAL ORDINARIA DE SOCIOS

A efectuarse el jueves 7 de mayo a las 18.00 horas, en PRIMERA CITACIÓN, o el viernes 8 de mayo de 2026, a las 18.00 horas, en SEGUNDA CITACIÓN, en los Gimnasio A y B de la Casa del Deporte, Barrio Universitario, Concepción.

Se comunica a los Socios de la Corporación, de acuerdo a lo dispuesto en el Reglamento Especial de Elección de Directores de la Corporación Universidad de Concepción, que se han presentado las siguientes postulaciones a cinco cargos de Director en el proceso eleccionario que tendrá lugar en la referida Junta, que cumplen con los requisitos estatutarios y que se indican a continuación, en orden alfabético:

- Carmen Barra Jofré
- Rolando Hernández Mellado
- Nelson Hernández Roldán
- Tito Jara Fuentes
- Cristian Westermeyer Massa

Guacolda Vargas Cruz
Presidenta Comité Electoral
Directora Corporación Universidad de Concepción

movilidad, seguridad y calidad de vida se están viendo alterados en los barrios, según residentes.

Hugo Ramos Lagos
contacto@diarioconcepcion.cl

La paralización de las obras del Eje Colón y del Puente Perales en Talcahuano, junto con los trabajos del Puente Esmeralda en Concepción, volvió a tensionar la ejecución de proyectos clave para la conectividad de la intercomuna.

La detención de faenas —atribuida preliminarmente a problemas internos de la empresa Tapusa S.A.— abre un escenario de incertidumbre respecto a su continuidad, en medio de versiones contrapuestas sobre responsabilidades, eventuales incumplimientos contractuales y un creciente impacto en vecinos y comercio local.

Ante este escenario, el Ministerio de Vivienda y Urbanismo (Minvu), junto a autoridades regionales y alcaldes, sostuvo una reunión para abordar la situación y definir los pasos a seguir. En la instancia se confirmó que la empresa deberá presentar el próximo lunes un plan de trabajo, el que será evaluado para determinar si las obras pueden continuar o si corresponde avanzar hacia el término anticipado del contrato.

Tras la instancia, el delegado presidencial del Biobío, Julio Anativia, indicó que aún no cuentan con todos los antecedentes por parte de la empresa, aunque esta ya comprometió la entrega de una propuesta formal. “Vamos a esperar ese plan para tomar una decisión”, afirmó, enfatizando que el escenario ideal es retomar las obras y cumplir los plazos comprometidos.

En cuanto a las causas de la paralización, la autoridad explicó que la empresa ha argumentado dificultades de carácter económico, antecedentes que deberán ser revisados. De no existir una solución viable, no se descarta activar mecanismos contractuales como el cobro de garantías o incluso el término anticipado del vínculo.

Responsabilidades

En ello, el seremi del Minvu en el Biobío, Anselmo Villagra, entregó mayores antecedentes técnicos. Señaló que, según la información proporcionada por la firma, los trabajadores directos tendrían sus remuneraciones al día, aunque existirían problemas con proveedores, lo que explicaría el retiro de maquinaria y la detención de las obras en distintos frentes.

“Los pagos de los operarios están al día, pero los indirectos no



FOTO: HUGO RAMOS

TRAS CONFIRMARSE LA DETENCIÓN DE FAENAS

Paralización de obras Eje Colón y Puente Esmeralda: empresa deberá presentar plan para continuar trabajos

Tapusa S. A. atribuye a problemas económicos. En tanto, vecinos de Talcahuano y Concepción denuncian impactos en su vida diaria, con problemas de conectividad, seguridad y caída del comercio local.

necesariamente”, precisó.

Junto con ello, apuntó a factores como el aumento de costos operacionales —especialmente com-

bustibles— y la complejidad técnica de algunos tramos. “Uno de los puntos era el alza de los combustibles y también la compleji-

dad de las obras”, indicó, mencionando en particular el tramo 3 del Eje Colón, donde interferencias vinculadas a Monumentos Nacionales han dificultado el avance de las faenas.

El seremi subrayó que será el martes cuando se adopte una decisión definitiva, una vez analizado el plan presentado por la empresa. “Si no vemos un plan de acción real para solucionar el problema, tenemos que tomar otras acciones”, afirmó, dejando abierta la posibilidad de aplicar sanciones o adoptar medidas alternativas para asegurar la continuidad del proyecto.

El alcalde de Talcahuano, Eduardo Saavedra, advirtió sobre inconsistencias en las versiones entregadas. Mientras la constructora apunta a eventuales deudas, desde el Serviu se sostiene que los estados de pago están al día, lo que instala dudas sobre el origen real del conflicto.

El jefe edilicio enfatizó que, más allá de las responsabilidades administrativas, el impacto recae directamente en la comunidad. “No podemos seguir esperando mientras la obra sigue abandonada”, señaló, apuntando a las consecuencias que enfrentan vecinos y comerciantes tras años de retrasos.

Vecinos en Talcahuano

En el sector de Medio Camino, uno de los puntos más afectados

Ciudad

FOTO: ISIDORO VALENZUELA M.



por las obras del Eje Colón, las consecuencias de la paralización se sienten en la vida cotidiana. Problemas de conectividad, señalización deficiente y riesgos en la circulación forman parte del escenario que describen los residentes.

“Muchos negocios han cerrado y no hay locomoción fluida”, relató Patricia Zeballos, vecina del sector, quien advirtió que existen zonas donde el tránsito se vuelve prácticamente imposible.

A ello se suman dificultades estructurales: “Hay partes donde no se puede cruzar y, si ocurre una emergencia, ambulancias o bomberos no pueden pasar”, agregó, mencionando además problemas en los cruces ferroviarios que obligan a desvíos constantes.

Como ya se advertía, el impacto económico también es evidente. Laura Durán, locataria del local comercial Everest —ubicado en la intersección de avenida Colón con calle Ejército, frente a la Plaza Medio Camino—, aseguró que la

caída en las ventas ha sido significativa.

“Han bajado casi un 70 %, porque los clientes, en su mayoría adultos mayores, no pueden llegar”, explicó, vinculando la situación a la falta de accesos y a un entorno marcado por la escasa iluminación y el deterioro urbano.

La dificultad para desplazarse en el sector se repite entre los vecinos. “Es complicado cruzar, no se sabe por dónde pasar”, comentó Sonia Fuentealba, residente de la zona, mientras esperaba locomoción en las cercanías de la línea férrea. Su testimonio refleja el desgaste acumulado tras años de obras inconclusas y reiteradas interrupciones.

Desde la organización comunitaria, las críticas apuntan al desarrollo general del proyecto. Angélica Zárate, dirigente de un comité vecinal que supervisa las obras en el tramo 3 del Eje Colón —entre Golondrinas y Perales—, afirmó que los problemas se arrastran desde el inicio. “Esta

es una obra que empezó hace casi cinco años y desde el día uno ha tenido problemas”, sostuvo.

Zárate cuestionó además la relación con las entidades a cargo. “Hemos sido fiscalizadores naturales, mostrando fallas y riesgos que afectan a los vecinos”, indicó, apuntando a una baja participación ciudadana y deficiencias en la ejecución.

En ese contexto, ella adelantó que evalúan acciones legales. “Estamos pensando en una demanda colectiva”, afirmó, precisando que esta apuntaría principalmente al Serviu en su rol de mandante y fiscalizador del proyecto.

Puente Esmeralda

La situación no es exclusiva de Talcahuano. En Concepción, en el entorno de la costanera y el río Biobío, vecinos del sector donde se desarrollan las obras del Puente Esmeralda también enfrentan las consecuencias de la paralización.

Luis Fierro, residente del sector, advirtió que la detención de

las faenas podría extender aún más los plazos. “Esto va a ser un atraso enorme, por muchos más años de lo que correspondía”, señaló, alertando además sobre los riesgos asociados a excavaciones abiertas. “Es un peligro para los niños, porque a veces van a jugar ahí”, añadió.

A ello se suman críticas al desarrollo del proyecto. Francisco Torres, vecino del sector, manifestó su descontento por los retrasos y la falta de control en la ejecución. “Esto se demoró mucho y nadie se hace responsable”, afirmó, cuestionando la supervisión de las autoridades.

Torres también advirtió sobre el impacto que podría tener el invierno en el estado del terreno. “Va a quedar todo lleno de agua y eso va a ser un peligro para la población”, indicó, apuntando a riesgos concretos para quienes viven en las inmediaciones.

OPINIONES

X @MediosUdeC
contacto@diarioconcepcion.cl

Ciudad

FOTOS: ISIDORO VALENZUELA M.



CENTRO DE CONCEPCIÓN

Despidiendo el Mes del Libro

La Diagonal Pedro Aguirre Cerda fue escenario de la feria literaria que reunió a editoriales, emprendedores y autores locales. El espacio también contó con conversatorios y ventas de merchandising.



se celebra en abril en el marco del 23 de abril que la Unesco estableció como el día de esta herramienta para fomentar la lectura.

Natalia Quiero Sanz
natalia.quiero@diarioconcepcion.cl

ES CRUCIAL FOMENTAR EL GUSTO POR LOS LIBROS Y EL HÁBITO LECTOR

Del cerebro a la sociedad: la lectura es un motor de transformación durante todo el ciclo vital

Más conocimientos, competencias y oportunidades propicia la lectura en todo ámbito de desenvolvimiento en esta sociedad llena de letras, de lo educativo a lo social, y relevar su rol para fomentar el hábito lector busca el Día del Libro que estableció Unesco para el 23 de abril, dedicando el mes a celebrar esta herramienta como símbolo de la lectura.

Leer textos en sus más variados formatos es motor fundamental de desarrollo y bienestar integral en todo el ciclo vital, porque la lectura tiene un poder transformador desde lo cerebral a lo social inigualable, fenómeno que abordan desde sus experticias la doctora Mabel Urrutia, académica de la Universidad de Concepción (UdeC), y la doctora Beatriz Arancibia, académica de la Universidad Católica de la Santísima Concepción (Ucsc).

Cambios desde el cerebro

Un hito del proceso de enseñanza-aprendizaje en las primeras etapas es la adquisición de la lectoescritura.

Las personas no nacemos leyendo, ni escribiendo: logramos leer por un proceso cerebral complejo, porque el cerebro original no estaba diseñado para leer y esta competencia fue parte crucial en la evolución del ser humano, explica la neurocientífica Mabel Urrutia, directora del Laboratorio de Neurociencia Cognitiva de la Facultad de Educación de la UdeC.

Sobre ello expone que la neurociencia demuestra que el cerebro es plástico y establece que cambia cuando se genera un aprendizaje. Por ello afirma que “nuestro cerebro cambia cuando aprendemos a leer”.

Además, leer estimula la cognición. “La atención focalizada, la planificación o la flexibilidad son funciones ejecutivas presentes en el ejercicio de la lectura”, afirma. Pero, también son cruciales para el aprendizaje y el desarrollo de actividades académicas o laborales, incluso para ver y comprender una película, entre múltiples ejemplos.

La experta en psicolingüística Beatriz Arancibia, investigadora del Centro de Investigación en Educación y Desarrollo (Ciede) y jefa del Programa de Magíster en Lingüística Aplicada Ucsc, añade que leer activa mecanismos

Aprender a leer cambia estructuras cerebrales y potencia funciones complejas cada vez que se lee. Además, los textos permiten acceder a más conocimientos, competencias, realidades y oportunidades, siendo clave para la cognición, los aprendizajes, el desarrollo y bienestar integral a nivel individual y colectivo.



FOTO: CC

cognitivos que actúan de forma sincronizada que permiten que se desarrollen habilidades complejas como movilizar conocimientos previos y ejercitar la comprensión de la lengua, las estructuras gramaticales y el vocabulario, e interpretar la puntuación y ensamblar palabras en oraciones.

Es una movilización permanente, por lo que se estimula la plasticidad y función cerebral cuando la lectura se practica y complejiza.

Por ello sostiene que “la lectura es un gatillador permanente de

desarrollo y afinamiento cognitivo, creando una reserva cognitiva que resulta fundamental en la vejez”. De hecho, influye a un envejecimiento saludable y protege del deterioro cognitivo.

Rol educativo y social

La académica releva que leer permite acceder a más vocabulario, conocimientos, realidades, habilidades, y comprensión lectora y del mundo interno y externo. Todo beneficia la educación, la participación ciudadana, el ejercicio de derechos, la toma

de decisiones, y la movilidad y equidad social en esta sociedad letrada.

Y hay un trascendental valor de los libros como herramienta en ello, si bien la lectura se entrena con diversos textos: “a través de los libros se construye memoria cultural y social, y permiten acceder a mundos que en la realidad física tal vez nunca podríamos explorar y abrir la imaginación a escenarios y realidades diversas”.

Así se amplían los conocimientos y las perspectivas sobre el mundo, se contrastan puntos de

vista y creencias, mejora el pensamiento crítico, la expresión de ideas y el entendimiento a otros, se vislumbran nuevas posibilidades y se puede acceder a oportunidades.

La doctora Urrutia destaca que los libros contribuyen al desarrollo de competencias socioemocionales, fundamentalmente la empatía al poder ubicarse en la perspectiva del autor o personaje, lo que es clave para el bienestar individual y social. “Muchos libros nos cambian la perspectiva, nos cambian la vida”, enfatiza.



FOTO: CC

Riesgos de no leer

Por lo expuesto es que la baja exposición a la lectura tiene múltiples y complejas consecuencias negativas que se resumen en que “limita el conocimiento del mundo y reduce las competencias básicas para desenvolverse en una sociedad letrada como la actual”, advierte la doctora Beatriz Arancibia.

Desde libros escolares, hasta documentos, medicamentos, noticias y muchas actividades cotidianas requieren de la capacidad de leer y comprender textos e instrucciones.

Según expone la doctora Mabel Urrutia la falta de habilidades lectoras puede impactar en los aprendizajes y rendimiento escolar, también en la educación superior. Además, puede restringir la participación social y ciudadana, o afectar la toma de decisiones adecuadas que aumenten las desigualdades y riesgos para la salud individual y colectiva.

Alimentar gusto por leer

Toda la evidencia disponible da razones de sobra que instan a fomentar la lectura desde la infancia en las familias y escuelas, y durante toda la vida para sostener la práctica como un hábito.

Para ello la doctora Urrutia afirma que “lo principal para fomentar el hábito lector es favorecer la motivación intrínseca y el gusto por la lectura”. Lo primero crucial para alimentar el gusto por leer es acceder a textos de temas y formatos acorde a los intereses y etapa que propicie el disfrute para que sea una actividad placentera, y entonces lleve a

FRASE

“La baja exposición a lectura reduce las competencias básicas para desenvolverse en una sociedad letrada”

Doctora Beatriz Arancibia, académica Ucs.

FRASE

“Lo principal para fomentar el hábito lector es favorecer la motivación intrínseca y el gusto por la lectura”

Doctora Mabel Urrutia, académica UdeC.

instaurar el hábito, pudiendo ser libros literarios, cuentos, cómics, revistas o textos de divulgación científica, entre un largo etcétera.

Desde allí, la doctora Arancibia sostiene que todo tipo de texto y lectura tiene beneficios, desde lo formal a lo recreativo. Pero, con el gusto por leer alimentado y como parte del proceso de desarrollo de competencias, complejización de la lectura y enriquecimiento sociocultural considera especialmente valiosas las lecturas que ofrecen un uso enriquecido del lenguaje, otras realidades y nuevos conocimientos, como la literatura clásica y de alta calidad.

“Aprender a disfrutar de estas lecturas es fundamental en un mundo tecnologizado, donde el tiempo escasea y predomina el consumo de textos breves y rápidos”.

OPINIONES

X @MediosUdeC
contacto@diarioconcepcion.cl

C4i UdeC y Seeed Studio firman convenio para impulsar el desarrollo tecnológico industrial

El Centro para la Industria 4.0 (C4i) de la Facultad de Ingeniería de la Universidad de Concepción (UdeC) trabaja hace siete años en el desarrollo y acompañamiento tecnológico a empresas de los distintos sectores industriales de Chile, llegando a pymes con tecnologías clave para mejorar su productividad y aumentar su competitividad en un sistema internacional demandante.

Y para ampliar las capacidades se gestó la firma del convenio de colaboración internacional entre C4i y la empresa tecnológica Seeed Studio de China, especializada en hardware abierto y soluciones de IoT (inteligencia de las cosas), entre otras herramientas avanzadas, junto con servicios de prototipado, personalización y manufactura electrónica.

Esta nueva alianza establece una relación de cooperación técnica y comercial a largo plazo basada en pro-

yectos específicos, y que permitirá integrar el hardware especializado de Seeed con el software y la capacidad de investigación y desarrollo (I+D) del de C4i, impulsando así la creación de soluciones tecnológicas para fortalecer la competitividad de la industria nacional.

“Para nosotros como centro es sumamente relevante poder tener una relación con una empresa de desarrollo tecnológico de alcance mundial como Seeed Studio, porque nos permite acceder a tecnología, dispositivos, sensores y actuadores; elementos que hoy se están integrando con procesos de inteligencia artificial para cambiar la forma en que las empresas trabajan, abrir nuevas oportunidades y crear nuevos modelos de negocio”, comentó al respecto Pablo Aqueveque, director del C4i.

La firma de este convenio se realizó en la UdeC, cuando se concretó la visita de inte-

grantes de la empresa china. Particularmente, estuvieron presentes Kingsley Li, representante de Desarrollo de Negocios de la empresa, y Crail Lyu, director de Ventas.

“Creemos que la relación entre Seeed Studio y C4i será muy significativa, ya que C4i actúa como puente entre Seeed Studio y el mercado latinoamericano, especialmente en Chile, en sectores tan relevantes como la minería, la industria y la agricultura. La tecnología de Seeed Studio, proveniente de China, puede incorporarse a este entorno a través de C4i para aportar a la transformación tecnológica”, destacó Kingsley Li.

Como parte de la visita de los representantes se realizó una reunión de carácter técnico en la Facultad de Ingeniería de la UdeC, cuando los equipos pudieron compartir su conocimiento en temas de desarrollo tecnológico para el acompañamiento a las empresas del país.

FOTO: VISITA SEEED STUDIO

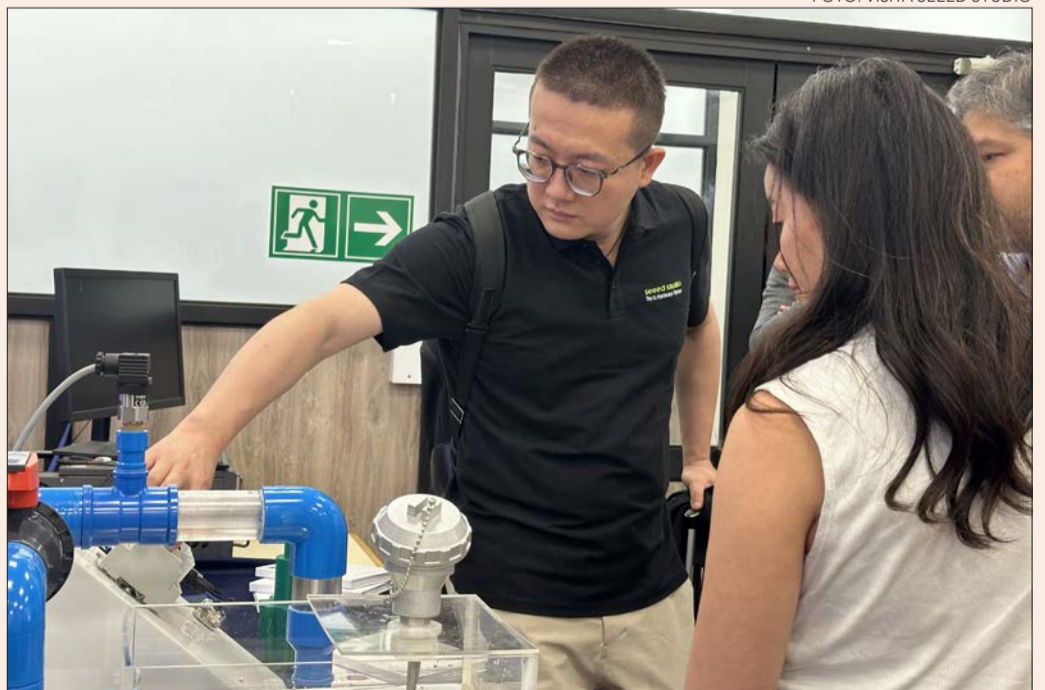

puede llegar el costo en comparación a un departamento tipo 1D1B.

BOOM INMOBILIARIO EN EL CENTRO IMPULSA DEPARTAMENTOS COMPACTOS

El auge de los “home studio” en Concepción: entre la eficiencia habitacional y las dudas sobre calidad de vida

Expertos y residentes analizan el impacto de departamentos pequeños en la urbe y la socialización.

FOTO: ISIDORO VALENZUELA M.



Bruno Rozas Hinayado
contacto@diarioconcepcion.cl

La proliferación de edificios con departamentos tipo “home studio” se ha instalado como una respuesta concreta a la creciente demanda por soluciones habitacionales más accesibles, especialmente en zonas donde el precio del suelo continúa al alza.

Se trata de unidades compactas, de un solo ambiente, donde conviven en un mismo espacio el dormitorio, el living y la cocina, sin divisiones físicas más allá del baño. Una fórmula que ha ganado terreno tanto entre arrendatarios como inversionistas, pero que también abre un debate respecto a sus implicancias en la calidad de vida y el tejido urbano. Estos departamentos ofrecen valores de arriendo y compra considerablemente más bajos en comparación con alternativas tradicionales. En proyectos nuevos, pueden costar entre un 20% y un 25% menos que un departamento de un dormitorio y un baño, conocidos como 1D1B.

Esta diferencia ha convertido a los home studio en una puerta de entrada al mercado inmobiliario para jóvenes profesionales, estudiantes y personas que buscan independizarse sin asumir costos elevados.

Tomás Charles, cofundador de Fraccional.cl, resume este fenómeno señalando que “es ideal para personas que viven solas, especialmente solteros o solteras, que pasan la mayor parte del tiempo fuera de su hogar”.

Además, destaca que suelen estar ubicados en sectores con buena conectividad, lo que permite reducir gastos en transporte. Sin embargo, advierte una limitación clave: “no se recomiendan para aquellos que disfrutaban de la cocina, ya que al ser un solo espacio, los olores pueden impregnarse fácilmente”.

Testimonios

Esa experiencia se refleja en el testimonio de Camila Riquelme, diseñadora gráfica de 28 años que reside en Los Ángeles. “Vivo en un home studio desde hace poco más de un año. Lo elegí principalmente por un tema económico y práctico. Estaba buscando independizarme y esta era la opción más accesible en ese momento”, comenta. Para ella, el menor costo frente a un 1D1B fue determinante al momento de decidir.

Riquelme describe su departamento como un espacio completamente integrado, donde conviven todas las funciones domésticas. Aunque reconoce que al inicio fue complejo adaptarse a la falta de separación, con el tiempo logró organizar el espacio de manera funcional.

Entre las ventajas, destaca la eficiencia: asegura que es fácil de mantener, más económico de calefaccionar y práctico para su rutina laboral como freelance. “Es un espacio pequeño pero funcional. Todo está a la mano y no pierdo tiempo desplazándome dentro de la casa”, explica.

No obstante, también identifica desventajas estructurales. “El principal problema es que todo se mezcla. Si cocino algo con olor fuerte, queda en todo el departamento”, señala. A esto se suma la dificultad para desconectarse del trabajo y las limitaciones para desarrollar una vida social activa dentro del espacio.

“Invitar gente es complicado, no hay mucha privacidad. Es un tipo de vivienda que te empuja a una vida más individual”, agrega.

Desde su experiencia, plantea que estos departamentos podrían mejorar con diseños más eficientes y con una mayor diversidad de tipologías dentro de los edificios, para evitar la alta rotación de residentes y la pérdida de sentido de comunidad.

Esa comparación con otras alternativas habitacionales se vuelve más clara al observar el caso de Felipe Aravena, que ac-

Economía & Negocios

FOTO: CC



tualmente vive en un departamento IDIB en el centro de Concepción.

A diferencia de Riquelme, Aravena optó por priorizar la separación de espacios. “Antes estuve en un home studio, así que conozco bien la diferencia. Elegí cambiarme principalmente por un tema de calidad de vida”, afirma.

Para él, la principal ventaja de un departamento de un dormitorio es la privacidad. La división también le permite recibir visitas con mayor comodidad y mantener un orden funcional en su vida diaria. Según explica, cada espacio cumple una función clara, lo que repercute incluso en una mejor organización mental.

Sin embargo, este tipo de vivienda implica costos más altos. También menciona que requiere mayor mantenimiento, tanto en limpieza como en calefacción. Aun así, considera que, en términos generales, ofrece mejores condiciones para habitar, aunque no está exento de críticas.

Visión de especialistas

Desde la academia, las opiniones tienden a ser más críticas respecto al auge de los home studio. Mauro Fontana, director del Departamento de Urbanismo de la

Facultad de Arquitectura, Urbanismo y Geografía de la Universidad de Concepción, advierte que este modelo puede tener efectos negativos tanto en la calidad de vida como en la configuración de la ciudad.

“No generan redes, no generan barrio, no generan entramados sociales interesantes, sino que son la individuación del habitar en nichos muy pequeños”, afirma.

Fontana plantea que están diseñados al límite de los metros cuadrados, concentrando múltiples funciones en un solo ambiente, lo que termina restringiendo las posibilidades de vida cotidiana.

A su juicio, la masificación de esta tipología, especialmente cuando domina completamente un edificio, contribuye a una lógica de arriendo transitorio, vinculada a estudiantes o plataformas como Airbnb, transformando estos espacios en lugares de paso más que en viviendas permanentes.

En una línea más equilibrada, el arquitecto y doctor en Urbanismo Sergio Baeriswyl reconoce que los home studio cumplen un rol dentro del sistema habitacional.

“Es una opción para personas que buscan una solución más alcanzable y puede ser una alternativa para una etapa de la vida”, señala, mencionando a jóvenes profesionales, estudiantes e incluso adultos mayores.

No obstante, advierte que su proliferación puede generar problemas de convivencia debido a la rotación constante de residentes, por lo que considera fundamental que formen parte de conjuntos habitacionales más diversos.

Baeriswyl también enfatiza que la integración urbana debe ser un objetivo prioritario, destacando que una mayor densidad en zonas consolidadas permite aprovechar mejor la infraestructura, reducir el uso del automóvil y dinamizar la economía local. En ese sentido, los home studio pueden aportar, siempre que se integren de manera equilibrada.

Por su parte, Aaron Napadensky, director del Laboratorio de Estudios Urbanos y Territoriales de la Universidad del Bío-Bío, introduce una dimensión económica clave al análisis. Según explica, esta tipología está fuertemente vinculada a procesos de inversión inmobiliaria.

“Existen pequeños inversio-

nistas que tienen 2, 3, 4 o 5 de estas tipologías y las rentan”, indica, asociando este fenómeno a la búsqueda de ingresos complementarios frente a pensiones bajas.

Napadensky añade que la expansión de plataformas como Airbnb ha incrementado la liquidez de este tipo de propiedades, concentrando su desarrollo en zonas centrales donde se ubican las principales oportunidades urbanas.

En el caso de Concepción, señala que esta oferta se localiza principalmente en el centro, reforzando su carácter transitorio. “Es un tipo de departamento absolutamente transicional, pensado para los centros urbanos y no mucho más que eso”, concluye.

En este contexto, la comparación entre home studio y departamentos IDIB refleja dos modelos habitacionales con lógicas distintas. Mientras los primeros privilegian la eficiencia, el bajo costo y la ubicación estratégica, los segundos apuestan por la privacidad, la estabilidad y una experiencia de habitar más tradicional.

OPINIONES

X @MediosUdeC
contacto@diarioconcepcion.cl

Economía & Negocios

DATOS DEL INE

Desempleo en Biobío sube a 10% y marca alza anual impulsada por mayor fuerza laboral

Diario Concepción
contacto@diarioconcepcion.cl

La tasa de desocupación en la Región del Biobío alcanzó un 10,0% durante el trimestre enero-marzo de 2026, registrando un aumento de 1,0 punto porcentual en comparación con igual período del año anterior, según informó la Encuesta Nacional de Empleo (ENE) elaborada por el Instituto Nacional de Estadísticas (INE).

El incremento se explica principalmente por un mayor dinamismo de la fuerza de trabajo, que creció 2,8% en doce meses, superando el alza de 1,6% observada en las personas ocupadas. En este contexto, el número de desocupados experimentó un fuerte aumento de 14,3%.

En cuanto a los indicadores de participación, la tasa alcanzó un 57,8%, con un incremento de 1,2 puntos porcentuales, mientras que la tasa de ocupación se situó en 52,0%, aumen-

La brecha de género persiste: mujeres lideran la tasa de desocupación

tando 0,5 puntos. En paralelo, la población fuera de la fuerza laboral disminuyó 2,1%.

Al analizar por género, la desocupación en mujeres llegó a 11,3%, con un alza de 0,7 puntos porcentuales en doce meses. En los hombres, en tanto, la tasa se ubicó en 9,0%, registrando un incremento mayor, de 1,2 puntos.

Pese al aumento del desempleo, el número de personas ocupadas creció 1,6%, impulsado principalmente por la expansión del empleo femenino (5,4%). Los sectores



FOTO: CAROLINA ECHAGÜE M.

que lideraron la generación de puestos de trabajo fueron las actividades profesionales, con un aumento de 32,6%, y la industria manufacturera, con un alza de 6,2%.

Por categoría ocupacional, destacó el incremento de trabajadores por cuenta propia (14,4%) y del personal de servicio doméstico (25,9%), lo que refleja cambios en la estructura del empleo regional.

En materia de informalidad, la tasa de ocupación informal alcanzó un 27,0%, aumentando 1,9 puntos porcentuales en

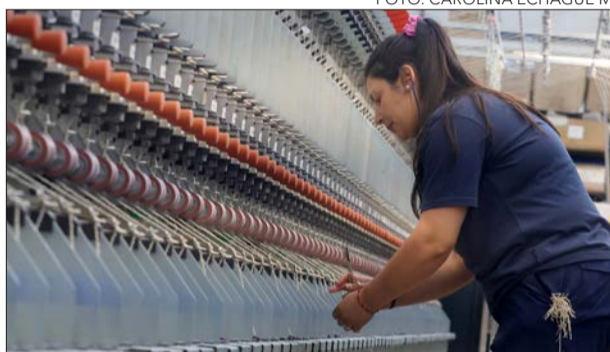
un año. Las personas en esta condición crecieron 9,6%, con mayor incidencia en mujeres (15,9%) que en hombres (4,7%).

Finalmente, la tasa combinada de desocupación y fuerza de trabajo potencial se ubicó en 20,9%, evidenciando una brecha de género significativa: 17,2% en hombres frente a 25,3% en mujeres, lo que refleja persistentes desigualdades en el acceso al empleo en la región.

OPINIONES

X @MediosUdeC
contacto@diarioconcepcion.cl

Lanzan Chile Emprende y abren Capital Semilla para fomentar MiPymes formales

FOTO: MINISTERIO DE ECONOMÍA



En el marco del Día Nacional del Emprendimiento, el subsecretario de Economía y Empresas de Menor Tamaño, Karlfranz Koehler, y el gerente general de Sercotec, Henry Azurmendi, realizaron un llamado a potenciar la formaliza-

ción empresarial, presentando dos iniciativas que promueven la puesta en marcha de MiPymes formales en el país.

Se trata de la plataforma Chile Emprende, un espacio digital donde los emprendedores pueden encontrar los diver-

sos programas y alternativas públicas para iniciar y fortalecer sus negocios, y la apertura del Capital Semilla Emprende de Sercotec, fondo concursable nacional que otorga financiamiento y acompañamiento especializado para la creación y formalización de empresas.

Durante la actividad, el subsecretario Koehler hizo hincapié en la formalización de los emprendedores, porque "nuestra idea es erradicar el comercio informal que compite ilegítimamente. Queremos construir una sociedad donde exista competencia, pero al mismo tiempo donde existan beneficios y por eso para nosotros es importante la

formalización y promovemos cualquier programa que la favorezca".

Bajo ese escenario, la autoridad hizo un llamado a todas las personas que quieran emprender a que visiten la página web de Chile Emprende, que es "una ventanilla única digital, donde queremos que todos puedan conocer lo más de 177 programas de beneficios fiscales disponibles a través de 25 instituciones, entre ellas Sercotec y Corfo. Es una tremenda plataforma, donde todos los emprendedores de Chile van a poder acceder y súper enfocada en cuáles son los distintos beneficios y programas que pueden ser de su ayuda".

PubliNota

RECAUDACIÓN, CRECIMIENTO Y PREVISIÓN.

Ya conocidos los términos generales de la Reforma de Reconstrucción Nacional, presentada por el Gobierno, vemos los primeros cuestionamientos de parte de la oposición, que básicamente sostiene que una rebaja gradual del impuesto a las grandes empresas desde el 27% al 23% sólo beneficia a los más ricos del país, en desmedros de los más pobres.

Tres conceptos claves debemos poner sobre la mesa: recaudación, crecimiento y previsión.

Si se rebaja de manera gradual el impuesto corporativo de un 27% a un 23%, por supuesto que la recaudación disminuirá en un principio, eso no tiene discusión, pero como contraparte tendrá un mayor incentivo a la inversión en nuestro país, pues del punto de vista competitivo, hay otros países con menores tasas de impuestos corporativas.

Ahora bien, el recaudar menos puede ser contrarrestado con una disminución del gasto fiscal, producto de una mejor eficiencia de los recursos. Si por un lado baja la recaudación, pero por otro lado también se reduce todo el mal gasto público, ampliamente conocido en los últimos años, entonces la fórmula empieza a tener sentido.

Por otro lado, el crecimiento económico es el motor indiscutible de toda sociedad, pues las mejoras de las condiciones económicas llegan a todos. Por ejemplo, cuando una empresa o proyecto tiene luz verde para su realización, entonces vemos como el círculo virtuoso se empieza a generar en torno a dicha inversión. Lo primero visible es como la mano de obra inicial empieza a construir, generando inmediatamente empleo, para luego, una vez terminado el proyecto, la generación de ingresos para el inversionista pero también los impuestos para la sociedad, además de toda la contratación formal constante para la operación del proyecto.

En todo este proceso, desde la primera piedra hasta el proyecto final establecido, vemos los cientos de trabajadores, ya sea con contratos fijos o indefinidos, que dieron vida a la inversión, que recibieron un ingreso mensual y cotizaciones mensuales para su futura pensión.

Si un país crece, también lo hace el empleo formal, y con ello las futuras pensiones, pues la cotización previsional va de la mano con el trabajo.

En el segundo Gobierno de la Presidenta Bachelet, bajo la conducción del ex Ministro de Hacienda Alberto Arenas, se vendió la idea de que aumentar la tasa de impuesto corporativo aumentaría la recaudación para gasto social y que no afectaría el crecimiento, pero sólo se logró un aumento de recaudación los primeros años, para después estancar el crecimiento, la recaudación, el empleo, y por ende las futuras pensiones.

Cultura & Espectáculos

AGENDA CULTURAL

30 ABR - MAY 29

HOY

22.00 HORAS. Presentación del show "Malón", del comediante y humorista argentino Jorge Alís. Show cargado de observación, ironía y humor directo que lo han convertido en uno de los comediantes más queridos del país. Teatro Lihuén (San Martín 601). Entradas vía Primeticket.cl.

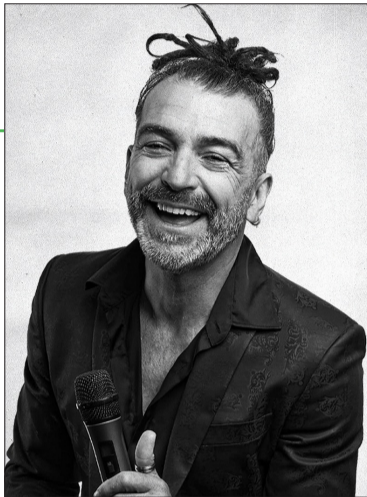

22.00 HORAS. Los Gaiteros de San Jacinto en Salón Principal de Casa de Salud. Tras seis años de ausencia en nuestro país, el grupo sus grandes clásicos e incluirán canciones de su más reciente álbum "Orgullo Colombiano", en una noche cargada de tradición, alegría y cumbia. Entradas en Portaldisc.com.

DOMINGO

14.00 HORAS. Segunda jornada del festival SSP Rock. Tocarán De Vez en Cuando, Matías Pérez, Lux y Autocontrol, además del show infantil "La pandilla". Anfiteatro Laguna Grande de San Pedro de la Paz. Entrada liberada.



LUNES

9.00 HORAS. Exposición "Otro sol: revelaciones de la luz interior", obras del artista Rodrigo Piracés presentadas por su viuda Nidia Smith Oñate. Sala de Exposiciones del Centro de Extensión de la Ucsu, Alonso de Ribera 2850. Montada hasta este 5 de mayo. Con entrada liberada.

MARTES

17.30 HORAS. Taller de actuación frente a cámara. Todos los martes de mayo junto a Karen M. Smaniotto, actriz y destacada audiovisualista con trayectoria en teatro, televisión, proyectos cinematográficos y formación actuarial en contextos educativos, culturales y comunitarios. Valor mensual \$40.000 en Portaldisc.com. La Esquina Rosada (Vilumilla 899).

MIÉRCOLES

20.00 HORAS. Concierto "Troubadores" de Nano Stern y Tata Barahona. Show en el que colaboran y exploran sus universos creativos que conjugan modernidad y tradición. Ambos trovadores son también multiinstrumentistas, y en este concierto conjugan sus guitarras con instrumentos de origen medieval, como la Nyckelharpa y la Viola da Gamba, flautas y tambores. Sala principal del Teatro Biobío. Entradas en Ticketplus.cl.



SÁBADO

19.30 HORAS. La cantante y futbolista nacional Cari Monteci llega con su gira 2026 "Café, música y fútbol", a la capital del Biobío. Show agendado para este 2 de mayo en Café Conce (O'Higgins 950 interior). Un concierto de carácter íntimo donde repasará parte de su producción discográfica, ya sea pasada como presente. Tickets en Portaldisc.com.

20.00 HORAS. Presentación de la obra "Historia de un naufragio", de la compañía Calaulalis. Propuesta escénica de danza moderna-contemporánea que aborda el naufragio como proceso literal y metafórico, explorando la fragilidad humana frente a la pérdida, el caos y la reconstrucción. Sala de cámara del TBB. Entradas a través de Ticketplus.



Cultura & Espectáculos

FOTO: CEDIDA ELEFANTE BLANCO



Biobío conmemora el Día Internacional de la Danza con intervenciones en el espacio público

En el marco del Día Internacional de la Danza, que se celebra cada 29 de abril en conmemoración del natalicio del coreógrafo Jean-Georges Noverre, la Seremi de las Culturas, las Artes y el Patrimonio del Biobío invita a la comunidad a ser parte de una jornada abierta que releva la danza como lenguaje artístico, expresión cultural y espacio de encuentro ciudadano.

Así la programación se desarrollará este jueves 30 de abril en el centro de Concepción, y contempla dos momentos que pondrán en valor la diversidad de prácticas y lenguajes que conviven en la escena regional.

En detalle, las 18:00 horas, en la

Plaza de Tribunales, se presentará la muestra final de la residencia coreográfica "Movimientos del ocaso", dirigida por la coreógrafa Tania Rojas Benvenuto. El proceso, desarrollado entre el 9 y el 12 de abril en Balmaceda Arte Joven Biobío, convocó a doce intérpretes de la región en un espacio de creación intensiva que abordó el cuerpo desde una dimensión sensible, colectiva y situada.

Posteriormente, a las 19:00 horas, en la intersección de Ongolmo con Diagonal Pedro Aguirre Cerda, se realizará una muestra de danzas tribales, instancia convocada por la Escuela de Danza Elefante Blanco y que

cuenta con la colaboración de la Seremi de las Culturas, las Artes y el Patrimonio del Biobío y la Municipalidad de Concepción, ampliando el registro de la jornada hacia otras tradiciones y corporalidades, en un gesto que releva la diversidad cultural presente en la danza contemporánea.

"Para nosotros es muy relevante acompañar estas iniciativas, porque fortalecen la participación cultural, visibilizan el trabajo de las y los artistas del Biobío y amplían las formas en que habitamos los espacios públicos desde el arte", puntualizó Carolina Tapia, seremi de las Culturas del Biobío.

DISPONIBLES A PARTIR DE MAÑANA EN EL STREAMING MUSICAL

Blues Illegal irrumpen en la escena musical penquista con el estreno de dos sencillos y show de lanzamiento

Diario Concepción
contacto@diarioconcepcion.cl

Desde el epicentro de la bohemia penquista, irrumpe en la prolífica y ecléctica escena musical local la banda Blues Illegal. Un debut que lo hará a lo grande en las plataformas digitales de música, al liberar por partida doble los sencillos "¿A cuánto...?" y "¿Por qué no fui Millonario?".

Un estreno en lo virtual, agendado para este 1 de mayo, que también se traspasará al formato en vivo, ya que estos temas y más de su repertorio presentarán este 2 de mayo -20.00 horas- en Bar Callejón (Pasaje Cochrane 1269). "Porque si algo deja claro este debut doble, es que el blues no sólo sigue vivo en Conce sino que se reinventa, se ríe de sí mismo y se planta con carácter frente a la realidad. Blues Illegal no pide permiso, pregunta, incomoda y groovea; Y en ese gesto, profundamente honesto, encuentra su lugar", comentaron desde el grupo.

Conformada oficialmente el 2024 por Alberto Bravo (guitarra y voz), Gonzalo Rojas P. (bajo y voz), Rodrigo Hormazábal (armónica y voz), Lepimarc (guitarra y voz) y Jonathan Figueroa (batería), la banda ha sabido consolidar un sonido que transita entre la tradición y la calle, entre el lamento clásico y la ironía moderna de la llamada "música

Tras la liberación de "¿A cuánto...?" y "¿Por qué no fui Millonario?", la banda se presentará este sábado en Bar Callejón -entrada liberada- a modo de presentación de estos nuevos temas. Una propuesta que transita entre lo clásico de la "música del alma" con sonoridades más urbanas y contemporáneas.

FOTO: CEDIDA JOTAKAI COMUNICACIONES



del alma". Un proyecto que honra el ADN del blues, pero lo cruza con una mirada contemporánea, urbana y profundamente local.

Entre lo "ácido" y el groove contagioso

En detalle, "¿A cuánto...?" abre este single de dos caras, como una postal sin filtro del circuito universitario penquista. Inspirada en los

alrededores de la Universidad de Concepción, la canción captura con groove contagioso una escena cotidiana: La compra clandestina y sus códigos propios. "Es blues con olor a pasto húmedo y conversaciones al paso, como rescate de la más fiel esencia callejera que responde con fidelidad a un estilo y su inspiración en la vida, en la calle",

afirmaron.

Por su parte, "¿Por qué no fui Millonario?", funcionando como un lado B cargado de intención, se desplaza hacia un terreno más ácido. Aquí, el proyecto afina la puntería y dispara una crítica directa a las desigualdades estructurales en Chile. Entre riffs filosos y una lírica mordaz, "la canción expone cómo el privilegio, el apellido y el 'pituto' pueden pesar más que el talento. No es sólo una pregunta, es un reclamo colectivo que se vuelve canto de resistencia", acotaron.

Destacar, que ambas canciones fueron grabadas en Estudio La Madre de Concepción, bajo la ingeniería, mezcla y masterización de David Valenzuela.

Las entradas para el show en Bar Callejón son liberadas (con reserva al DM del local) y contará con la participación especial de La Rox y Rodrigo Aguilera.

OPINIONES

X @MediosUdeC
contacto@diarioconcepcion.cl

FOTO: CEDIDA CLUB ELEMÁN

Deportes



CD Alemán cierra primera rueda invicto

La Liga Dos de básquetbol tiene a CD Alemán como uno de sus grandes protagonistas. El cuadro germano viene de vencer 66-64 a Truenos de Talca y domina el Grupo C con 5 juegos y 5 victorias. El sábado visitará a Villa Alemana (17 horas)

en el gimnasio Fortín Prat. Por el Grupo D, Omega y Huachipato son sublíderes, con 2 triunfos y 2 reveses, detrás del invicto UDE Temuco, que este sábado recibirá a Omega. Los acereros serán locales el domingo ante La Unión.

ABRIRÁN LA CUARTA FECHA

Los rivales llegan acá a El Morro con hartos respeto

Volante Matías Pino y técnico Sebastián Ortiz analizaron la primera derrota en el torneo y el partido de este viernes en casa ante el sublíder Constitución. En Talcahuano se han hecho fuertes.

Paulo Inostroza
paulo.inostroza@diarioconcepcion.cl

Venía de sumar 4 puntos en Talcahuano y sin recibir goles, pero Naval no lo pasó bien en Puente Alto. Perdió 0-2 y este viernes (15.30 horas) recibirá a Constitución para retomar la buena senda.

El técnico Sebastián Ortiz comentó que "fue un partido extraño donde no nos esperábamos ese gol al minuto dos y después a los 92', pero creo que lo hicimos bien el resto del partido. Nos pasó como contra Futuro, que tuvimos opciones

de gol claras, como 7 claras y después entra esa desesperación por ir a buscar el resultado y te pillan a la contra".

Pese al resultado, siente que "hay una idea que es marcada, el equipo está jugando bien, se crea ocasiones de gol y no solo con los delanteros, también los balones detenidos y anotando tantos los defensas y mediocampistas, pero nos falta ese último detalle para convertirnos en un equipo fuerte, con mayor convencimiento".

Sobre el rival de esta cuarta fecha,

indicó que "Constitución es un equipo duro con jugadores que han estado en equipos competitivos de la división, profesionales como Gonzalo Espinoza, Barahona, Manuel Suárez que llegó del arco desde el City, Carlos Vásquez de Serena, jugadores relevantes en el juego y seguramente importantes en el grupo".

Por su parte, el volante Matías Pino señaló que "este es un equipo completamente nuevo, pero el rendimiento ha sido bueno, aunque tenemos que asegurar más los resultados, el tema de la definición y así ya tendremos el rendimiento completo".

Del último juego, precisó que "ni ellos se esperaban el primer gol tan de entrada y eso les cambió el plan de juego aunque nosotros intentamos lo que hacemos siempre. No nos salió el gol, pero estuvimos peleando hasta el final y así nos marcaron el dos a cero".

En El Morro será distinto y afirmó que "acá los rivales llegan con hartos respeto, pero nosotros jugamos de la misma forma en Talcahuano o afuera. Constitución tiene buenos jugadores, pero no va a variar mucho nuestra propuesta".

Del otro lado estará Bryan Paredes, ex compañero, que fue símbolo de esta última etapa del club. "Sandro es un buen compañero, un gran jugador y siempre le deseo lo mejor. Tomo con responsabilidad ser uno de los pocos que quedan de la campaña anterior y siento el apoyo de la gente. Este año intentamos llegar con fútbol más asociado que el año pasado, donde éramos más directos y ese es el principal cambio".

OPINIONES

X @MediosUdeC
contacto@diarioconcepcion.cl

FOTO: MATIAS DEL RÍO C.



CLASIFICADOS

JUDICIALES Y LEGALES

EXTRACTO

Ante el Primer Juzgado Civil de Concepción, en causa Rol V-43-2026, sobre interdicción por demencia, caratulada "LINDERMEYER/", por resolución de fecha veintisiete de abril de dos mil veintiséis, se ordenó citar a audiencia de la discapacitada y de parientes de doña FERNANDA TERESA DE JESÚS LINDERMEYER ARAVENA, cédula nacional de identidad N° 10.291.072-9, a fin de que comparezcan a la audiencia que se celebrará el día 11 de mayo de 2026, a las 11:30 y 11:45 horas, respectivamente, vía remota, a través de aplicación zoom, en el ID 4234288261 (<https://zoom.us/j/4234288261>), previa coordinación al correo electrónico jc1_concepcion@pjud.cl.

REMATÉ

Tercer Juzgado Civil de Santiago, Huérfanos N 1409, piso 8, Santiago, en causa Rol C-23.173-2019, se rematará por videoconferencia, mediante plataforma zoom, el día 20 de mayo de 2026 a las 13:20 horas, el inmueble ubicado en CALLE MINERO CARLOS AGUILERA CIFUENTES N° 1560, correspondiente al LOTE NUMERO DOS, de la MANZANA C, del Loteo Parque Cousiño Dos, Etapa Dos- Uno, construidos sobre el Lote P - UNO, resultante de la subdivisión del Lote P y este proveniente de la fusión de los Lotes respectivos, comuna de Coronel, Región del Biobío, inscrito a fojas 4147, N° 1526, del Registro de Propiedad del año 2018, del Conservador de Bienes Raíces de Coronel. Mfimo subasta 914,76584 U.F., en su equivalente en pesos al día de la subasta, más la suma de \$910.580, por concepto de costas. Precio pagadero al contado dentro de quinto día hábil después del remate. Interesados deberán consignar garantía suficiente para participar de la subasta de acuerdo con las bases de remate, por el 10% del mínimo, mediante vale vista a nombre del Tercer Juzgado Civil de Santiago, Rut N 60.306.003-2, hasta las 12 hrs del día hábil anterior a la fecha fijada para el remate. Para la constitución de garantía suficiente, los postores deberán comparecer al Tribunal el día hábil anterior al día de la subasta, esto es, el martes anterior, de 11 a 14 hrs, a fin de hacer entrega del respectivo vale vista. Asimismo, los postores, a más tardar a las 15 hrs del día hábil anterior al remate, deberán manifestar su intención de participar en ésta, ingresando escrito por OJ.V. que así lo señale, con una copia legible del vale vista entregado al Tribunal, además de señalar un correo electrónico para su conexión y número de teléfono, bajo apercibimiento de que, si así no lo hiciera, no se le considerará como postor en la subasta. Los postores, a más tardar a las 15 hrs del día hábil anterior a la realización de la subasta, deberán enviar un correo electrónico a xandrade@pjud.cl, indicando asunto Remate, con señalamiento del rol de causa y fecha de realización, a fin de coordinar su participación, así como para obtener información del protocolo de realización de subasta y recibir el enlace con la invitación a la misma. Bases y demás antecedentes, juicio hipotecario caratulado "Fondo de Inversión Deuda Hipotecaria con Subsidio Habitacional con Parra Valderas, Blanca Andrea". La Secretaria.

EXTRACTO

El Segundo Juzgado Civil de Talcahuano, en autos rol V-49-2024 sobre Interdicción por Demencia y Nombramiento de Curador, caratulado "REYES/", por sentencia definitiva de fecha 29 de mayo de 2025 y complementación de fecha 16 de junio de 2025, sentencia ejecutoriada según consta en certificado de fecha 3 de julio de 2025 ha decretado la interdicción por causa de demencia de carácter definitiva de EDITA DEL CARMEN REYES NORAMBUENA cédula de identidad N° 4.900.033-2, y nombra a doña ALICIA INES REUMAY REYES, cédula nacional de identidad N° 8.854.510-9, como curadora general, legítimo y definitivo, de la persona y de los bienes de la declarada interdicta, a quien se le eximió de la obligación de rendir fianza. Atendido los bienes de la interdicta, cumpla con confeccionar inventario solemne de los bienes.

MINUTA EXTRACTO CITACIÓN AUDIENCIA DE PARIENTES

1° Juzgado Civil de Concepción, Causa Rol V-81-2026. Por resolución de fecha 20 de abril de 2026, en autos sobre interdicción por demencia y nombramiento de curador, se cita a audiencia de parientes de don Renato Poblete Cid, cédula de identidad 4.842.741-3 para el día 12 de mayo de 2026 a las 09:15 hrs., la que se efectuará a través de la plataforma "Zoom" en el siguiente enlace: <https://zoom.us/j/98771139632> previa coordinación al correo electrónico jc1_concepcion@pjud.cl. La Secretaría(S)

Pavez se llena de gol en este arranque vialino

Tiene 21 años, su padre es de Chaitén y él nació en Argentina. Ramiro Pavez fue seleccionado juvenil con Caputto, estuvo alguna vez en San Felipe y volvió al país porque quería conocer al mítico Fernández Vial y su gente. El comienzo ha sido soñado: dos triunfos y tres goles del "9" ferroviario.

El chileno-argentino comentó que "arrancamos de la mejor manera y estoy muy feliz con el presente del club y también con lo que he podido aportar. Han sido triunfos muy peleados. Yo vine, entre otras cosas, porque sabía que acá viene mucha gente, es una gran hinchada y así lo he vivido estas dos fechas".

Vial marca diferencia en ataque y señaló que "tengo compañeros de muy buen pie en ofensiva, todos con buenas cualidades y eso se nota. Todos son de ir para adelante y eso es lo que se trabaja con el profe. Todos tiramos para el mismo lugar y esa unión del grupo se nota".

De sus anotaciones, expresó que "estoy tranquilo con los goles. Es lindo arrancar así para un delantero, pero hay que seguir así y seguir trabajando por el bien de Vial. Sí me pone contento la alegría que le das a la gente y que ellos te lo demuestran. El sábado toca en Laja y vamos a dar lo mejor para buscar otro triunfo".

FOTO: ISIDORO VALENZUELA M.



Servicios

Santoral: Pío / José

EL TIEMPO

HOY **6/16**

VIERNES 7/15

SÁBADO 3/19

DOMINGO 4/17

SANTIAGO 9/17

RANCAGUA 8/15

TALCA 8/16

LOS ÁNGELES 7/17

CHILLÁN 6/16

TEMUCO 5/14

VALDIVIA 6/14

PTO. MONTT 7/17

RADIACIÓN UV

RIESGO	TIME*	ÍNDICE
■ extremo	10	11 o más
■ muy alto	25	8 a 10
■ alto	30	6 a 7
■ moderado	45	3 a 5
■ bajo	60 o más	0 a 2

*Tiempo Máximo recomendado de exposición (minutos).

NUESTRA REGIÓN



CALETA LO ROJA
FOTO: RAPHAEL SIERRA

TELÉFONOS

Ambulancias:	131	Inf. Toxicológica:	2- 635 3800
Bomberos:	132	V. Intrafamiliar:	800 220040
Carabineros:	133	Delitos Sexuales:	565 74 25
Investigaciones:	134	Defensa Civil:	697 16 70
Fono Drogas:	135	Fono VTR:	600 800 9000
Inf. Carabineros:	139	Fono Essbí:	600 33 11000
Fono Familia:	149	Fono CGE:	800 800 767

FARMACIAS DE TURNO

CONCEPCIÓN
Lincoyán
• Lincoyán 530
(Atención durante las 24 horas)
Ahumada Cruz Verde
• Av. Juan Bosco 501 • Av. Roosevelt 1694
SAN PEDRO (Atención durante las 24 horas)
Ahumada
• Michimalonco 1120 (Atención durante las 24 horas)
CHIGUAYANTE
Cruz Verde
• Manuel Rodríguez 925
TALCAHUANO (Atención durante las 24 horas)
Cruz Verde
• Av. Colón 300

NUESTRA CIUDAD Diario Concepción

¡ENVÍANOS TU FOTO!

Mándanos un registro de algún punto de la Región del BíoBío que quieras mostrar y aparece en la nueva sección Nuestra Ciudad de Diario Concepción

Formato horizontal contacto@diarioconcepcion.cl