

FOTO: ISIDORO VALENZUELA M.

TRAS 107 AÑOS DE HISTORIA

## Jacqueline Sepúlveda Carreño, primera rectora de la Universidad de Concepción

Ganó balotaje en la UdeC con 57,7% de los sufragios.

CIUDAD PÁG. 8



FOTO: ARCHIVO DIARIO CONCEPCION



Construcción de edificios en Humedal Paicaví reabre choque entre urgencia habitacional y cuidado de humedales

CIUDAD PÁGS. 6-7

Transporte rural en Biobío: subsidio será para 187 servicios con primer pago de \$1 millón por bus

POLÍTICA PÁG. 4

FOTO: ASMAR

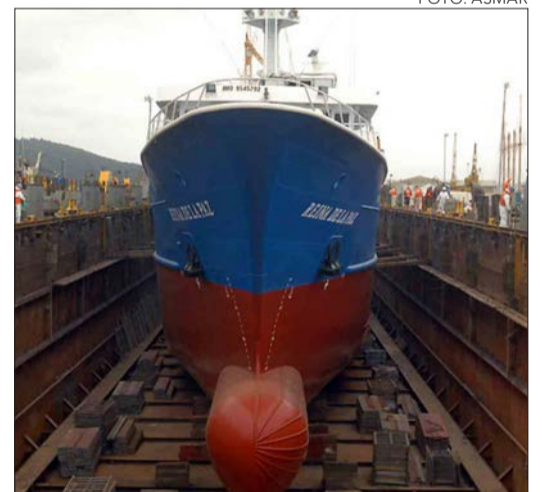

Biobío: las oportunidades y riesgos logísticos ante la aprobación del nuevo dique seco en Perú

ECONOMÍA&NEGOCIOS PÁGS. 11-12

## Verba volant scripta manent



## #FUETENCENCIA

El Índice de Precios al Consumidor de marzo no dio tregua. A raíz de una variación de 1,0%, la Unidad de Fomento (UF) subirá \$398 y, por tanto, superará por primera vez la barrera de los 40 mil pesos. En concreto, el monto alcanzará los \$40.239. Esto ha generado debate en redes sociales, particularmente en la plataforma "X".

**RODRIGO WAGNER**  
**@RODRIGOWAGNERB**

IPC de marzo sube +1,0 % en el mes en Chile. Solo cerca de 1/4 del efecto de combustibles entró en marzo. Gran parte de los múltiples efectos se verían en IPC de abril / UF de mayo.

**PROPITAL**  
**@PROPITALOFICIAL**

Chile está debatiendo eliminar la UF de los créditos hipotecarios. Si eso pasa, el 95% de los compradores de departamentos pierden acceso al crédito a largo plazo.

**NICO SAPORITI**  
**@NICOSAPORITI\_**

40k a la UF en Chile. Final de este período se espera una UF de 40.240,17

**ALEJANDRO BONAVITA**  
**@ALEJANDROBONAVI**

De hecho en Chile primero estuvieron los ahorros en UF y luego se implementaron instrumentos para movilizar esos fondos, los bancos no obtuvieron ganancias por inflación.

**LUIS CUELLO DIPUTADO**  
**@LUISCUELLOP**

Qué buena suerte. El Banco de Chile, cuyo vicepresidente hasta enero fue el Canciller Pérez Mackenna, será el principal beneficiado con el alza de la UF derivada del "Bencinazo". \$135.000 millones anuales de utilidad por cada punto adicional de inflación.

**LUIS BERMUDEZ**  
**@LBERMUDEZS**

Es verdad ha logrado cosas que nadie logró en 20 días, subió la bencina, la UF, el pan, las verduras, el IPC y así todo subirá.

**FEDERICO LOWENSTEIN**  
**@FEDELOWE**

En Chile la unidad de cuenta indexada UF se creó en los 60s y desde los 90s está bajo la órbita del Banco Central no es un instrumento nuevo local no sé por qué es tan controversial. Seguramente hay ejemplos anteriores.

## ENFOQUE

# El paso decisivo hacia la madurez digital

**Marjorie Arias Parada**  
 Alumna EAN  
 Comisión para el Mercado Financiero (CMF)



La decisión de la Comisión para el Mercado Financiero (CMF) de dejar atrás los mecanismos de autenticación impresos, como la tarjeta de coordenadas, no debe leerse solo como el fin de herramientas que fueron útiles en su momento, sino como la señal de un país que comienza a transitar hacia una etapa más exigente de su desarrollo digital.

Por casi dos décadas estos mecanismos cumplieron un rol clave en la verificación de identidad para operaciones financieras. Pero, actualmente, se requieren mayores niveles de validación para comprobar la titularidad del dueño de la cuenta

o del medio de pago; más aún en un entorno donde el delito evoluciona con rapidez y creatividad.

Los sistemas de autenticación digital incorporan capas adicionales de verificación que elevan las barreras para el fraude. Sin embargo, sería un error asumir que la tecnología, por sí sola, resuelve el problema.

Muchos de los fraudes actuales no apuntan a fallas técnicas, sino a las personas: se basan en engaños, suplantaciones o descuidos que ninguna plataforma puede prevenir completamente. Por ello, la seguridad también depende del comportamiento y la información de los usuarios.

Quienes hemos dedicado parte importante de nuestra actividad docente a desarrollar "la pedagogía emprendedora", con foco en el aprendizaje y el entrenamiento de competencias, nos encontramos con una grave limitación impuesta justamente por nuestro sistema formal de educación. En efecto, cuando se trata de caracterizar al emprendedor es habitual tomar en cuenta el aporte inicial clásico de la economía que lo vincula a "realizar negocios con foco en la rentabilidad y el lucro", pero incorporando el aporte posterior de las ciencias humanas, la definición de este emprendedor se amplía y se precisa en "la persona que tiene un sueño y trabaja por hacerlo realidad en cualquier ámbito del desarrollo personal y profesional".

Esto requiere que la educación sea cada vez más un proceso personalizado que permita a cada joven desarrollar las competencias necesarias para el desarrollo de su proyecto de vida que permitiría una sociedad más sana y feliz. La concepción tradicional

que descansa sobre la uniformidad del aula y los recursos pedagógicos, además de dificultades objetivas de recursos financieros, humanos y de infraestructura, dificultan, hasta ahora, esta revolución educativa.

Hoy, sin embargo, parece haber consenso entre los especialistas que la Inteligencia Artificial puede permitir revolucionar los procesos de enseñanza aprendizaje, redefiniendo además qué aprender, cómo aprender y para qué aprender. Por ejemplo, asumiendo la IA tareas complementarias y administrativas permitirá que el profesor refuerce su labor pedagógica como guía, diseñador de experiencias de aprendizaje y formador integral lo que se corresponde con el sentido que los educadores en emprendimiento e innovación hemos intentado dar a nuestro quehacer.

Y, por otra parte, parece que desarrollar un proceso educativo personalizado podría ser ahora posible. Así, uno de los aportes más significativos de la IA al proceso formativo es la capacidad de adaptar el aprendiza-

En ese sentido, la CMF no ha limitado su acción solo al ámbito normativo, sino que también ha asumido un rol activo en educación financiera, impulsando una campaña a nivel nacional orientada a fortalecer la adaptación a estos sistemas, con especial foco en personas mayores, uno de los grupos más expuestos a este cambio.

Para ello, ha articulado alianzas con instituciones académicas, municipios, centros comunales de adultos mayores y organizaciones territoriales. Destaca la relación de cooperación construida con la Escuela de Administración y Negocios (EAN) de la Universidad de Concepción (UdeC), con la que en 2016 se impulsó el primer curso electivo universitario de educación financiera y económica, vigente hasta hoy.

Esta alianza ha sido clave en las regiones de Ñuble y Biobío para fortalecer la alfabetización financiera, posibilitando además la capacitación de estudiantes, que se desplegarán en terreno para orientar a las personas respecto de las formas de autenticación digital. De este modo, la CMF fortalece la educa-

ción financiera a través de iniciativas territoriales y, al mismo tiempo, forma a nuevos agentes que amplifican estos conocimientos.

Este enfoque regulatorio y formativo da cuenta de la forma en que debe abordarse la seguridad: ya no puede entenderse solo como una cuestión de herramientas, sino de capacidades que deben desarrollarse a nivel colectivo. Lo que está en juego no es solo la adopción de nuevos sistemas, sino la forma en que las personas los comprenden y enfrentan.

**D** La seguridad dejó de ser un problema exclusivamente técnico para convertirse en un desafío social y, en este ámbito, no existen soluciones automáticas: ningún sistema reemplaza el criterio, y ninguna innovación sustituye la educación.

El fin de los mecanismos de autenticación impresos, entre ellos la tarjeta de coordenadas, no es, entonces, un simple ajuste operativo, sino una señal más profunda. En materia de seguridad, la confianza en el entorno digital no se garantiza, se construye. Y es precisamente en esa construcción donde se da un paso decisivo hacia la madurez digital.

## Personalizar la educación



**Dr. Pedro Vera Castillo**  
 Profesor asociado  
 DIMAT-Universidad de Concepción

je a las características individuales de cada estudiante. Hoy, el desarrollo de aplicaciones debe permitir: 1) ajustar la dificultad de los contenidos, 2) proponer rutas de aprendizaje personalizadas, y 3) ofrecer retroalimentación inmediata y específica. Lo que representa la posibilidad concreta de que, sobre la base de un núcleo formativo común, cada estudiante desarrolle el conocimiento y las competencias necesarias para "realizar su sueño y su proyecto de vida". Competencias de futuro como el pensamiento crítico, la alfabetización digital y ética y la resolución de problemas complejos,

así como la capacidad de aprender a aprender pueden ser fortalecidas con la IA.

Si a ello sumamos el aporte a la inclusión – imagine al hijo de inmigrantes estudiando en su propio idioma, por ejemplo – y las posibilidades de extender el acceso a la educación, el beneficio social de la IA se potencia.

Invertir en infraestructura tecnológica, en conectividad y en el desarrollo de aplicaciones que tomen en cuenta las especificidades culturales y regionales son, sin embargo, condiciones habilitantes de este sueño.

Las palabras vuelan, lo escrito permanece

EDITORIAL

En medio de la paulatina baja de temperatura diaria, con la llegada de la temporada otoño-invierno, junto con la contingencia económica del país, la nueva preocupación de chilenos y chilenas es la del gas.

En los últimos días el Gobierno dio a conocer el plan sobre subsidio para este producto, tras las modificaciones al Mecanismo de Estabilización de Precios de los Combustibles (Mepco), y la histórica alza en la bencina y el diésel.

La Moneda definió entregar un aporte directo de gas a las familias, pero a través de las municipalidades. En concreto, el Ejecutivo traspasará 225 millones de dólares a los municipios para subsidiar el gas, lo que tendrá como objetivo mitigar el gasto en ese ítem para el 80% más vulnerable del Registro Social de Hogares (RSH).

Desde las municipalidades del Biobío constatan que aún no se han recibido lineamientos formales para la implementación de la iniciativa. También comentaron que se ha registrado un aumento en las consultas de vecinos y dirigentes sociales, quienes han acudido a informarse sobre el anunciado beneficio y sus posibles formas de acceso.

La nueva jefa regional de la Subsecretaría de Desarrollo Regional (Subdere) en Biobío, Ana María Abello, respondió que como Gobierno entienden la inquietud en torno al mecanismo de la entrega del subsidio y que

# Detalles sobre el subsidio del gas



*El mal tiempo y las bajas temperaturas están cada vez más cerca, generando que además del frío esto significa gastos en calefacción, en enfermedades respiratorias, etc. Junto a la coyuntura, un subsidio al gas es algo relevante al interior de los hogares.*

“estamos trabajando para que este beneficio (...) sea entregado de la mejor forma posible, o sea, para asegurar que le llegue a cada familiar que lo necesite”.

En la misma línea, Abello argumentó que “se está haciendo un trabajo serio y responsable, va a tomar un poco de tiempo porque no podemos jugar con las expectativas de las personas. Nuestro compromiso es con las familias y su bienestar”.

En base a lo señalado por la jefa regional de la Subdere, el objetivo del Gobierno es que el beneficio comience a entregarse, vía municipios, antes del inicio del invierno y adelantó que “durante las próximas semanas se van a ir entregando más detalles de la información del mecanismo con el que se está trabajando para la entrega de este beneficio”.

Es importante que se conozca lo antes posible todo lo relacionado a este programa. Sus montos, diseños, vías de acceso y perfiles de postulación. El mal tiempo y las bajas temperaturas están cada vez más cerca, generando que además del frío esto significa gastos en calefacción, en enfermedades respiratorias, etc. Junto a la coyuntura, un subsidio al gas es algo relevante al interior de los hogares chilenos.

**CARTAS**

**Vínculos: el punto ciego de la Ley de Adopción**

Señora Directora:

El reciente retiro y reingreso del decreto que reglamenta la Ley de Adopción ha puesto el foco en la discusión sobre los tiempos y procesos de adopción. Sin embargo, hay una dimensión que sigue fuera del centro de la conversación: los vínculos.

Hoy, decisiones como traslados, asignación de familias de acogida o procesos de adopción se toman sin protocolos para identificar y resguardar vínculos significativos. Tampoco los mide: no se evalúa de manera sistemática la continuidad de las relaciones ni la calidad del vínculo, dejando espacio a la discrecionalidad en decisiones críticas.

Existe amplia evidencia —respaldada por referentes internacionales en desarrollo y bienestar infantil, y hoy integrada en el concepto de relational health— que muestra que el desarrollo infantil depende de relaciones estables y responsivas. No solo lo acompañan: lo configuran, moldeando la arquitectura cerebral, sosteniendo la regulación emocional y sentando las bases de las trayectorias futuras.

Este conocimiento no se incorpora de manera consistente en la toma de decisiones. Esto se hace evidente cuando ya existe un vínculo signifi-

cativo con un adulto, por ejemplo en familias de acogida, voluntarios estables u otras figuras relevantes que, en algunos casos, pueden constituirse como terceros significativos. Sin embargo, no se considera de manera estructurada por falta de estándares definidos.

Se busca evitar que las decisiones estén determinadas por la elección de los adultos. Pero este principio no se acompaña de criterios claros para considerar casos en que los vínculos ya existen, lo que puede invisibilizarlos y convertirlos en un punto ciego.

*María Pía Kraleman F./ Presidenta del Directorio Fundación Abrázame*

**La IA sin control sobre los datos es un espejismo**

Señora Directora:

La entrada en vigor de nuevas regulaciones de protección de datos en la región instala una pregunta incómoda: ¿están preparadas las empresas para cumplir en un ecosistema digital dominado por la Inteligencia Artificial?

Sectores como banca, seguros, retail, salud y educación operan bajo modelos intensivos en datos, lo que acelera la adopción de herramientas de IA para poder gestionarlos y exportarlos.

Este escenario se complejiza si

consideramos que el 75% de los trabajadores ha adoptado herramientas con IA sin supervisión de área tecnológica, desconociendo que muchos agentes instalados en los navegadores almacenan información sensible, incrementando el riesgo de sobreexposición, filtración o pérdida de datos.

El Instituto Tecnológico de Massachusetts (MIT) reveló que el 95% de los proyectos de IA generativa están fracasando a nivel global, debido a que han acumulado millonarias pérdidas anuales y no han podido resolver el verdadero issue que exigen las grandes empresas: la privacidad de datos. Se trata de cientos de compañías emergentes que ha desaparecido o en vías de desaparecer. La pregunta es, cuando esto ocurra, ¿qué va a pasar con los datos de los usuarios?

Estamos convencidos del poder de la IA para poder cumplir con las normativas de protección de datos porque permite administrar el tiempo real consentimiento, identificar los datos sensibles, cifrar la información, administrar los accesos, etc. Pero adoptarla sin una estrategia de ciberseguridad, de gobierno de datos y una mirada de largo plazo es un espejismo que pone en riesgos la seguridad y el cumplimiento.

*Mario Barrera/  
Director Comercial de Nubatech*



Envíe sus cartas, con una extensión máxima de 1.400 caracteres, con espacios vía email a:

◆ [contacto@diarioconcepcion.cl](mailto:contacto@diarioconcepcion.cl)

◆ **Cochrane 1102, Concepción**

La correspondencia debe consignar claramente la identidad del remitente y su número de teléfono.

Hacemos presente que el diario no puede constatar fehacientemente la identidad del autor de la correspondencia y reproduce la indicada por éste, deslindando ulterior responsabilidad.

La Dirección se reserva el derecho de seleccionar, extractar, resumir y titular las cartas recibidas, sin explicación alguna y evitando cualquier discusión con el remitente.

PARA CONGELAMIENTO DE LAS TARIFAS

# Transporte rural en Biobío: subsidio será para 187 servicios con primer pago de \$1 millón por bus

Aníbal Torres Durán  
anibal.torres@diarioconcepcion.cl

De acuerdo a la última Encuesta de Presupuestos Familiares del Instituto Nacional de Estadísticas (INE) el gasto en transporte constituye uno de los componentes más relevantes del presupuesto de los hogares. En detalle, de acuerdo a la estadística, representa en torno al 15% del gasto total, ubicándose entre las principales categorías de consumo, junto con alimentación y vivienda.

Esta alta participación implica que cualquier variación en los costos asociados a la movilidad, y en particular en las tarifas del modelo público, tiene un impacto directo y significativo sobre el presupuesto de cada familia.

Dado que se trata de un gasto de carácter frecuente y difícilmente sustituible —por cuanto permite el acceso al trabajo, la educación y otros servicios esenciales—, su aumento reduce de manera inmediata la capacidad de los hogares para destinar recursos a otros bienes y servicios.

En esa línea, ante la histórica alza de los combustibles, el Ministerio de Transportes y Telecomunicaciones (MTT) anunció la destinación de recursos y de un mecanismo para lograr el congelamiento de las tarifas del transporte público en regiones.

No obstante, una de las grandes incógnitas era el sistema de congelamiento tarifario en los sectores rurales de Biobío, donde el transporte público no es regulado como en el Perímetro del Gran Concepción, Tomé o Santa Juana.

Es así como el MTT creó un “Programa Especial de Estabilización Tarifaria para servicios de transporte público remunerado de pasajeros prestados mediante buses diésel en zonas urbanas y rurales”; y que cuenta con su metodología, determinando además, la fórmula de cálculo de dicho

La medida implementada por el Ministerio de Transportes busca contener el alza del valor del pasaje ante el incremento del costo de los combustibles.

FOTO: ISIDORO VALENZUELA M.



subsidio y el procedimiento de entrega del mismo.

En Biobío, a nivel urbano, el programa contempla los servicios de los tres perímetros antes señalados. Esto mientras que, a nivel rural, el mismo programa considera a 187 servicios no regulados y de conectividad. Cabe precisar que dentro de esta última categoría se contemplan servicios como Coronel - Lota; Colico Norte - Curanilahue; Paso Hondo - Santa Juana; entre otros.

Consultado por Diario Concepción, desde el Ministerio explicaron que instruyeron a todas las secretarías ministeriales a monitorear cada escenario para ir contactando a los distintos ope-

radadores que “estén anunciando o efectuando estas alzas, para ver cómo poder mitigar eso”.

De la misma forma, el programa establece que, de forma trimestral, el MTT establecerá los montos de compensación por bus, según la categorización definida, determinando, además, la fecha de postulación al beneficio.

Así, el mecanismo establece montos diferenciados de compensación a entregar por vehículo para el primer proceso de entrega 2026, según la fórmula de cálculo contenida en la metodología del Programa Especial.

En Biobío, el primer monto a entregar para las empresas que accedan al programa es de

\$1.176.111 por bus para la zona urbana de prestación de servicios y de \$1.070.214 por bus a la zona rural. Cabe precisar que el primer pago se extenderá hasta el 30 de abril del 2026.

Al mismo tiempo, la cartera complementó que el objetivo es invitar al diálogo a los distintos operadores y monitorear cada una de las situaciones. Esto frente a las cerca de 30 líneas de buses en Biobío que hicieron modificaciones de la tarifa de su pasaje, según lo catastrado por la Seremi de Transportes en la Región.

## Requisitos

De acuerdo a las bases establecidas del programa, para acceder al subsidio se debe estar vigente con el Registro Nacional de Servicios de Transporte Público de Pasajeros; ser propietario del o los vehículos por los cuales realiza la solicitud. En el caso de los arrendatarios con opción de compra de vehículos objeto de la compensación, deberá presentar un mandato.

Al mismo tiempo, debe tener revisión técnica vigente al momento de la postulación; para el caso de personas jurídicas, copia autorizada de la escritura en que consta la personería del o los representantes y su correspondiente certificado de vigencia; las personas jurídicas deberán estar inscritas en el Registro de Personas Jurídicas Receptoras de Fondos Públicos de la Ley N° 19.862; y firmar la Declaración Jurada Simple en la que el postulante se compromete a dar cumplimiento estricto a la mantención de las tarifas.

## OPINIONES

X @MediosUdeC  
contacto@diarioconcepcion.cl

## PubliNota

“Hace dos años la seguridad social cumplió 100 años en Chile y las cajas de compensación acumulan más de 70 acompañando a las familias chilenas, por eso decimos que somos sinónimo de protección social”. De esta manera, Marcelo Forni, presidente de Cajas de Chile, gremio que agrupa a las cuatro cajas que existen en nuestro país: Caja 18, Caja La Araucana, Caja Los Andes y Caja Los Héroes, define el rol de estas organizaciones y los múltiples beneficios para sus afiliados y afiliadas.

En este sentido, el ejecutivo recalca el aporte de las cajas de compensación en el contexto de un operativo de salud móvil realizado por una de sus asociadas en la Plaza España de Concepción, argumentando que “nuestro propósito, como Cajas de Chile, es contribuir a que las personas conozcan más sobre las cajas de compensación y que puedan hacer uso de la amplia gama de beneficios que tienen”, agregando que “el mundo, y Chile no es la excepción, vive momentos de inestabilidad política e incertidumbre económica, donde cobra especial relevancia la red de protección con que cuentan las personas. Las Cajas somos parte de esa red de protección y contamos con beneficios para nuestros afiliados que contribuyen al bienestar financiero de ellos y sus familias”.

Las cajas de compensación, instituciones privadas, sin fines de lucro, cuentan con más de 7,2 millones de afiliados. En esta línea, el presidente de Cajas de Chile aprovechó de aclarar que si bien tienen importantes beneficios para las personas mayores “del total de afiliados, un 80% son trabajadores activos que van desde jóvenes que ingresan al mercado laboral hasta personas mayores en edad de jubilar. Este último grupo representa sólo un 20% de los afiliados en la industria. Dicho eso, estamos conscientes que el proceso de transición demográfica que vive el mundo y el rápido proceso de envejecimiento que vive nuestro país nos comprometen con ese grupo etario”, indicó.

Forni se detiene a destacar los beneficios para sus afiliados y afiliadas, uno de ellos, el crédito social que define como “una tremenda herramienta de

# PRESIDENTE DE CAJAS DE CHILE: “HABLAR DE CAJAS DE COMPENSACIÓN ES HABLAR DE PROTECCIÓN SOCIAL”

Marcelo Forni, presidente de la entidad, destaca la labor de protección y apoyo que estas instituciones han desarrollado a lo largo de su historia. Es esencial que todos reconozcan cómo operan y el impacto positivo que generan en las distintas etapas de la vida. Hoy en Chile, más de 7 millones de personas están afiliadas a una caja de compensación.

**MARCELO FORNI,**  
**PRESIDENTE DE CAJAS DE CHILE,** invitó a todas las personas a conocer beneficios en el sitio [www.cajasdechile.cl](http://www.cajasdechile.cl) y en sus redes sociales.



inclusión financiera, que está pensada para entregar financiamiento a las personas que no tienen una alternativa en el sector financiero tradicional. Muchas veces, trabajadores y pensionados, no logran obtener un crédito por su nivel de

riesgo, por tener antecedentes comerciales o por tener muy bajos ingresos. El crédito social les entrega una opción segura de financiamiento evitando de paso que tengan que recurrir al mercado informal, con el costo y los riesgos que eso conlleva”.

Asimismo, el ejecutivo destaca el aporte de las Cajas a la importante labor del Estado en materia de seguridad social “Nosotros somos socios estratégicos del Estado en la administración de importantes prestaciones sociales. Funda-

mentalmente dos: la licencia médica y la asignación familiar. Pagamos anualmente casi 3 millones de licencias médicas, que son aquellas de usuarios de Fonasa que están afiliados a una caja y lo hacemos de una manera eficiente. Lo segundo que hacemos es pagar asignaciones familiares. El año pasado pagamos más de 7 millones de asignaciones familiares, que es este beneficio monetario para determinadas familias que no tienen un nivel de ingreso importante y que se paga según el número de cargas. Un beneficio histórico, por lo demás, que viene asociado al nacimiento de las cajas de compensación”.

Finalmente, Forni enumeró las múltiples prestaciones de las cajas de compensación y llamó a sus afiliados a informarse a través de las distintas plataformas digitales o en la red de 52 sucursales en la Región del Biobío, lo que permite que las personas mayores acudan de manera presencial, destacando “beneficios en combustible, en gas licuado, en educación para estudios de pregrado, postgrado o reconversión laboral para quienes han perdido su trabajo o en el segmento de personas mayores, que muchas veces tienen que aprender ciertas habilidades para poder reincorporarse al mundo laboral. Tenemos programas de educación financiera, de alfabetización digital, descuentos de salud, exámenes médicos con copago cero. Tenemos jornadas preventivas, como la que estamos realizando en Concepción, también telemedicina. Creo que hay una amplia gama de beneficios, todos orientados al bienestar financiero de la población”, concluyó el presidente de Cajas de Chile.

Hugo Ramos Lagos  
contacto@diarioconcepcion.cl

Tras la reciente emisión de un Informe Consolidado de Evaluación (ICE), mediante el cual el Servicio de Evaluación Ambiental (SEA) concluye, en términos simples, favorablemente la tramitación del proyecto "Fuentes de Aníbal Pinto I y II" a través de una Declaración de Impacto Ambiental (DIA) —sin exigir su ingreso como Estudio de Impacto Ambiental (EIA)—, la controversia se instaló en el Gran Concepción.

Es que el caso reinsertó las tensiones en torno al uso de un paño vinculado al Humedal Paicaví. En ese contexto, resta que el proyecto sea incorporado en la tabla de la Comisión de Evaluación Ambiental (COEVA) del Biobío, instancia presidida por el Delegado Presidencial Regional e integrada por los seremis de Medio Ambiente, Salud, Economía, Energía, Obras Públicas, Agricultura, Vivienda y Urbanismo, Transportes, Minería y Desarrollo Social, quienes deberán pronunciarse mediante votación de mayoría simple sobre su aprobación o rechazo.

Se trata de una iniciativa que considera la construcción de 350 departamentos distribuidos en 19 edificios, por parte del Minvu.

#### Lo analizado

Volviendo a lo inmediato, y más allá del debate sobre si el proyecto debiese o no ingresar como EIA, el propio expediente evidencia una tensión estructural: la DIA presentada por Fuentes de Aníbal Pinto SpA —y elaborada técnicamente por la consultora Gestec—, se construye sobre la premisa de un terreno degradado, pero diversas observaciones sostienen que en el área persiste un humedal funcional.

Por su parte, el titular fundamenta esta caracterización en la existencia de rellenos históricos con escombros; sin embargo, inspecciones en terreno y registros aerofotogramétricos levantados por el municipio dan cuenta de vegetación hidrófila consolidada y afloramientos de napa freática, es decir, de un sistema que mantiene funciones ecosistémicas activas de infiltración, almacenamiento y regulación hídrica.

Las cifras del proyecto dimensionan la intervención: más de 50.000 m<sup>3</sup> de excavación, 44.000 m<sup>3</sup> de remoción y escarpe total, reemplazando la capa superficial por rellenos compactados (hasta



FOTO: ARCHIVO DIARIO CONCEPCIÓN

PARA 350 DEPARTAMENTOS

# Construcción de edificios en Humedal Paicaví reabre debate entre urgencia habitacional y cuidado de humedales

La luz verde del SEA a "Aníbal Pinto I y II" ocurre en medio de discrepancias sobre la real condición del terreno. Mientras, el proyecto queda a la espera del pronunciamiento de entidades de Gobierno.

95 % Proctor Modificado). Este proceso reduce la permeabilidad, impidiendo la infiltración y favoreciendo la escorrentía superficial, con riesgo de acumulación en sectores aledaños. Si bien se contemplan sistemas de aguas

lluvias conforme a la Ordenanza General de Urbanismo y Construcciones (OGUC), estos resuelven el drenaje interno del proyecto, más no el funcionamiento hidrológico preexistente.

A ello se suma el agotamiento de

napa freática por al menos cuatro meses, con un radio de hasta 123 metros. Aunque se indica descarga "aguas abajo", no se precisan puntos ni caudales, dificultando evaluar el balance hídrico exigido por la Dirección General de Aguas. No es equivalente reinyectar el agua al mismo sistema que derivarla a un canal: lo segundo puede generar desecación progresiva en sectores del humedal.

El escenario se complejiza al considerar el proyecto colindante "Sandra Oliva I y II": en conjunto, suman 32 torres, cerca de 850 viviendas y más de 5,6 hectáreas.

FOTO: CAROLINA ECHAGÜE M.

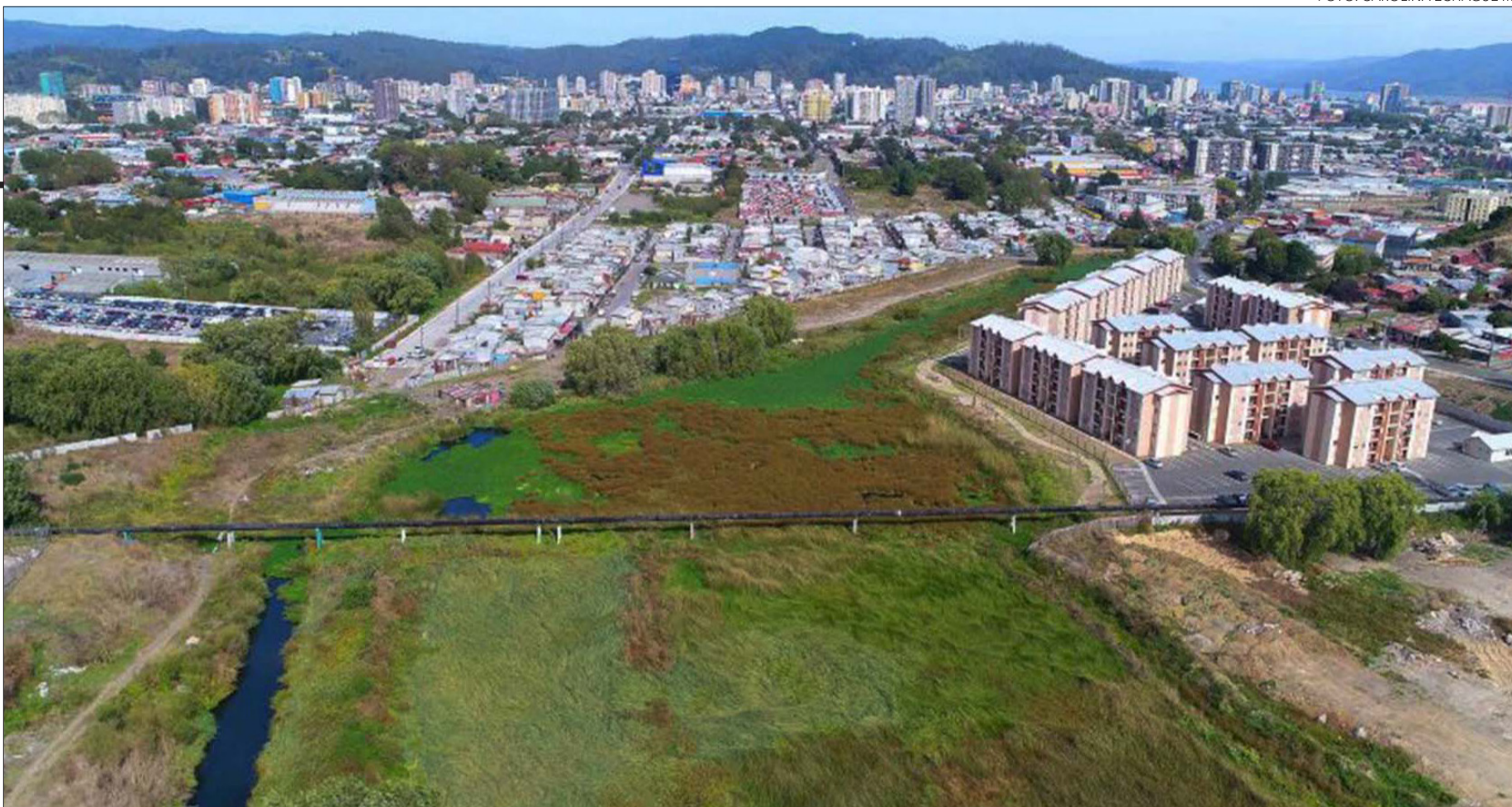

Aunque se evalúan por separado, la simultaneidad en sus cronogramas eventualmente implicaría impactos superpuestos.

En lo urbanístico, el proyecto se emplaza en zona HE3 del Plan Regulador Comunal (PRC), que permite uso habitacional, pero no regula funciones ecológicas. El propio expediente reconoce superposición con un Sitio Prioritario para la Conservación, evidenciando una brecha entre planificación urbana y evaluación ambiental bajo DIA.

En términos de biodiversidad, se reconocen al menos siete especies en categoría de conservación, proponiendo como medida la relocalización de fauna de baja movilidad. Sin embargo, el escarpe elimina la vegetación hidrófila —juncales, totorales y herbáceas— que sostiene funciones de regulación hídrica, refugio y conectividad ecológica, no replicables por áreas verdes urbanas.

Consultado el Gobierno Regional del Biobío respecto de sus observaciones formuladas —vinculadas a consideraciones territoriales y de sostenibilidad—, desde el organismo señalaron que estas “surgen desde la discusión en la Comisión de Medio Ambiente del Consejo Regional y fueron aprobadas por el pleno”, precisando que no tienen carácter vinculante. No obstante, añadieron que “valoramos y respetamos la robusta institucionalidad ambiental de nuestro país”, recalando que son los organismos técnicos los encargados de evaluar este tipo de iniciativas, y que como Gore Biobío “seguiremos preocupados y ocupados del desarrollo y la sostenibilidad de nuestra región”.

### En perspectiva: la otra parte del debate

Sin embargo, la discusión no se limita al resguardo ambiental, sino que incorpora la dimensión de familias que esperan una solución habitacional, configurando un cruce donde se tensionan los criterios de tramitación y las urgencias sociales. En ese contexto, fuentes vinculadas a los comités de vivienda cuestionan que el debate haya tendido a equiparar los proyectos con el Humedal Paicaví en su conjunto, sin distinguir entre el polígono oficialmente delimitado y los lotes específicos destinados a edificación.

Desde esta perspectiva, se sostiene que dichos paños corresponden a superficies previamente intervenidas, con antecedentes de uso agrícola, rellenos antrópicos y disposición de escombros, por lo que no presentarían indicadores ecológicos propios de un humedal activo, como suelos hidromórficos, vegetación hidrófila consolidada o régimen hídrico superficial. Bajo esa lógica, también se plantea que parte de la oposición no respondería exclusivamente a criterios ambientales, sino a factores sociales que permanecen fuera del debate formal.

En esa línea, citan antecedentes de una fiscalización de la Superintendencia del Medio Ambiente (SMA) realizada en 2024 que, según su interpretación, relativizarían la denuncia de organizaciones medioambientales, al no constatar en los paños inspeccionados la presencia de vegetación hidrófila o halófila característica —como totorales—, ni evidencias directas de fauna asociada a ecosistemas

palustres. Esto, en el contexto de una inspección vinculada a sondajes de mecánica de suelos para la línea base del proyecto.

El acta misma da cuenta de intervenciones previas —como depósitos de escombros y basura— y del tránsito puntual de maquinaria sobre huellas existentes, sin registrar afectaciones directas en el recorrido observado. A partir de ello, se sostiene que no se verificaron condiciones suficientes para clasificar tales sectores como parte del humedal.

### Llamado de ambientalistas

Desde la vereda ecologista, el avance de estos proyectos se observa con creciente preocupación. A través de una declaración pública, organizaciones como la Red de Humedales del Biobío, Amigos del Humedal Paicaví y Humedal Paicaví advirtieron que, pese a su reconocimiento bajo la Ley de Humedales Urbanos, el ecosistema aún no cuenta con un plan de manejo efectivo y presenta una delimitación que solo protege una fracción de su extensión funcional, dejando por fuera áreas adyacentes y amplias zonas expuestas a presión inmobiliaria.

En el mismo análisis, la ingeniera ambiental de la Universidad de Concepción, Evelyn Soto, reforzó dicha lectura al señalar que el humedal Paicaví integra el sistema Rocuant-Andalién, un complejo de alta biodiversidad que incluye humedales estuarinos, ribereños y palustres. En este último caso, su dinámica depende de napas subterráneas y aguas lluvias, lo que lo posiciona como un elemento clave

en la regulación del ciclo hídrico urbano. A ello se suma la presencia de especies como la rana chilena —en peligro de extinción— y aves como el siete colores y el run-run, cuya permanencia depende de la integridad del hábitat.

Junto con la pérdida de superficie y biodiversidad, las organizaciones advierten además condiciones geotécnicas propias de estos suelos —de consistencia limosa, alta plasticidad y susceptibilidad a licuefacción, según antecedentes de Sernageomin— que podrían derivar en problemas estructurales y sanitarios en futuras viviendas.

### OPINIONES

X @MediosUdeC  
contacto@diarioconcepcion.cl

## OBITUARIO



Comunicamos el fallecimiento del señor

**RAÚL GÓMEZ  
TRAUTMANN  
Q.E.P.D**

Padre de nuestro Director  
Daniel Gómez-Uchida,

nuestras condolencias para Daniel  
y su familia

Equipo Centro IRIS  
Universidad de Concepción, Uni-  
versidad Mayor,  
Universidad de Austral de Chile,  
Universidad de Los Lagos, Uni-  
versidad de Tarapacá, Universidad de  
Valparaíso

9 de abril de 2026

## Ciudad

Noticias UdeC  
contacto@diarioconcepcion.cl

SOBRE 57% DE LAS PREFERENCIAS

# Dra. Jacqueline Sepúlveda Carreño gana el balotaje y se convierte en la primera Rectora UdeC tras 107 años de historia

En un hecho inédito en sus 107 años de historia, la Universidad de Concepción eligió a su primera Rectora tras el balotaje correspondiente al proceso electoral 2026-2030. Luego de conseguir el 57,7% de las preferencias la Dra. Jacqueline Sepúlveda Carreño fue electa para asumir como principal autoridad de la Universidad de Concepción, imponiéndose a la candidatura de la Dra. Paulina Rincón González, quien obtuvo el 42,37% de los votos válidamente emitidos.

La participación en la segunda vuelta alcanzó un 94,1% de participación, con 1.382 votos válidamente emitidos de un total de 1.469 académicas y académicos habilitados para sufragar.

Tras conocerse los resultados, la Dra. Jacqueline Sepúlveda saludó a la comunidad universitaria y agradeció a sus votantes, equipo de trabajo y familiares.

“Quiero hacer un llamado a la unidad, a las personas que por A, B, C motivos, no era su predilección, no era su intención de voto, a partir de hoy la Universidad es un conjunto, la Universidad entera tiene unidad y yo quiero trabajar con todas y todos, porque en esta Universidad no sobra nadie”, expresó, “La idea es sacar adelante a la Universidad, pero para eso necesitamos estar todas juntas y juntos, más unidos que nunca, porque eso es lo que queremos, el real sentido de la unidad de la Universidad de Concepción. Así que, juntas y juntos por el desarrollo libre del espíritu, que viva por muchos años la Universidad de Concepción”, dijo.

Así mismo, la Dra. Paulina Rincón valoró el proceso electoral y realizó un llamado a la unidad institucional. “El llamado es el habitual, cada uno desde sus propios lugares tiene que hacer un trabajo de excelencia, centrado en la calidad de lo que hacemos. En formación, en investigación, en la tercera misión, la vinculación con el medio, y por supuesto, desde los distintos roles de gestión. Nuestra Universidad tiene órganos colegiados de gobierno, consejo académico, un directorio, tiene órganos colegiados a nivel de facultades y departamentos, en lo que los académicos y académicas, y en algunos de esos órganos también, nuestro estudiantado está representado. Y cada uno y cada una de nosotros tiene que aportar, hacer el trabajo excelente que nos caracteriza para que nuestra Universidad de Concepción siga avanzando y siga creciendo”.

El Presidente del Tricel, Dr. Pablo Solano Palma, destacó el carácter participativo y la regularidad de la elección. “Todo el proceso se realizó con tranquilidad y con normalidad, al igual que en la primera vuelta. Primero dimos lugar al leer los votos

Con un 94,1% de participación en segunda vuelta, la comunidad universitaria eligió a la primera mujer que asumirá la Rectoría de la Casa de Estudios.

electrónicos y luego comenzamos con el conteo de mesas. Ya tenemos las primeras cifras preliminares, y las cifras oficiales van a estar disponibles mañana, una vez que el Tricel revise todos los antecedentes”.

Respecto al sufragio híbrido, Solano aseguró que “funcionó de forma bastante eficiente. Recalcar que la mayoría de los votantes electrónicos votaron muy temprano en la mañana, entonces, al final fue un voto bastante rápido en ese sentido.”

### Reseña académica

María Jacqueline Sepúlveda Carreño es Química-Farmacéutica de la Universidad de Concepción y doctora (Doktor rer. nat.) por la Universidad Karl-Franzens de Graz, Austria.

Su trayectoria académica y profesional combina formación científica de alto nivel, experiencia internacional en investigación y una extensa vida universitaria dedicada a la docencia, la innovación, la gestión y el desarrollo de conocimiento. Desde 1994 se desempeña como académica de la Universidad de Concepción, donde es profesora titular del Departamento de Farmacología de la Facultad de Ciencias Biológicas.

Trabajó en la industria farmacéutica en Sandoz AG, en Basilea, Suiza, participando en el desarrollo de nuevos fármacos. Además, cuenta con diplomados en Metodologías de Investigación Clínica y en Revisiones Sistemáticas de la Pontificia Universidad Católica de Chile.



FOTO: ESTEBAN PAREDES DRAKE / DIRCOM UDECC

Su formación postdoctoral se ha desarrollado en destacadas instituciones de Europa y América. Realizó estudios en el Laboratorio de Fisiología de la Conducta de la Facultad de Medicina de la Universidad de los Andes, en Mérida, Venezuela; en el Instituto Max-Planck de Psiquiatría de Múnich, Alemania; en el Departamento de Biología Celular y Patología de la Facultad de Medicina de la Universidad de Salamanca, España; en el Departamento de Psicofarmacología del Zentralinstitut fuer Seltsche Gesundheit de Mannheim, Alemania; en el Departamento de Farmacología de la Facultad de Medicina de la Universidad Complutense de Madrid, España; y en el Centre for Addiction and Mental Health (CAMH) de Toronto, Canadá. Para ello obtuvo becas del gobierno austriaco, a través del Österreichischer Akademischer Austauschdienst (ÖAAD) y del Bundesministerium für Wissenschaft und Forschung; del gobierno alemán, mediante el

Deutscher Akademischer Austauschdienst (DAAD); del gobierno español, a través de la Agencia Española de Cooperación Internacional (AECI); y de la OEA/CICAD en conjunto con el gobierno de Canadá.

Inició sus actividades académicas como colaboradora-docente en la Universidad Karl-Franzens de Graz, Austria, en el Departamento de Química Analítica de la Facultad de Ciencias Químicas.

A lo largo de su trayectoria en la Universidad de Concepción ha ejercido múltiples responsabilidades de liderazgo académico e institucional. Fue miembro fundadora del Comité de Ética de la Facultad de Ciencias Biológicas, creadora y directora del Programa Interdisciplinario de Drogas de la Universidad de Concepción, creadora y directora del Magister en Drogodependencias, directora de la Sociedad de Farmacología de Chile, directora del Departamento de Farmacología de la Facultad de Ciencias Biológicas, instauró el curso trans-

versal de One Health en la U. de Concepción y fue la primera vicerrectora de la Universidad de Concepción.

En docencia de pregrado, su trabajo se ha centrado en la enseñanza de la farmacología para carreras del área de la salud, así como en la dirección de tesis e investigación sobre Aprendizaje Basado en Problemas (ABP) y Estilos y Estrategias de Aprendizaje (EEA) en estudiantes universitarios. En postgrado, ha desarrollado docencia en programas de magister y doctorado, tanto en universidades chilenas como extranjeras, especialmente en Farmacología del Sistema Nervioso Central, mediante docencia directa, guía de seminarios bibliográficos, unidades de investigación y tesis en Psicofarmacología y Neuroquímica.

Su línea de investigación se enfoca en el estudio de las bases neuroquímicas de las dependencias, el desarrollo de nuevas formulaciones farmacéuticas como apoyo farmacológico al tratamiento y los estudios epidemiológicos sobre consumo de drogas en población universitaria. En este campo ha participado como investigadora responsable y colaboradora en proyectos Innova, Fondec y PNUD, entre otros, generando capítulos de libros, publicaciones científicas y patentes internacionales sobre nuevas formulaciones farmacéuticas para el tratamiento de la dependencia del alcohol.

Por sus logros en investigación y docencia ha recibido el Premio Patentes del Sur del Mundo. Además, fue distinguida por el Gobierno Regional como Mujer Académica Destacada 2015 de la Región del Biobío, por el Sindicato 3 de la Universidad de Concepción como Mujer Relevante 2016, y recibió de El Mercurio un reconocimiento nacional como Mujer Líder en 2017 y 2018.

La nueva Rectora asumirá sus funciones el 14 de mayo en el período 2026-2030, liderando los desafíos estratégicos de la Universidad de Concepción en un nuevo ciclo institucional.

### OPINIONES

X @MediosUdeC  
contacto@diarioconcepcion.cl



Los estudiantes que participan del Blue Brilliant Challenge desarrollan habilidades STEM aplicadas a problemas reales, aprenden a trabajar en equipo, a comunicar ideas y a pensar con mentalidad emprendedora.

*Paul Gómez, coordinador divulgación Copas Coastal y presidente del Grupo de Trabajo en Cultura Oceánica.*



Natalia Quiero Sanz  
natalia.quiero@diarioconcepcion.cl

Equipos de estudiantes de 12 a 18 años de edad del Biobío y todo Chile están llamados a presentar sus ideas novedosas que permitan impulsar la economía azul y la sostenibilidad del océano para participar de un evento local que permitirá enriquecer diversas habilidades clave para el presente y futuro, y podría llevar a representar al país en la final internacional del Brilliant Blue Challenge.

En agosto, la Universidad de Concepción (UdeC) será sede de la primera competencia nacional del Brilliant Blue Challenge Capítulo Chile 2026, instancia de innovación oceánica y ciencia aplicada para jóvenes organizada por el Centro de Investigación Oceanográfica Copas Coastal de la UdeC, PVM Consulting y Brilliant Labs de Canadá.

Se trata de una iniciativa que a nivel internacional es avalada por el Decenio de las Ciencias Oceánicas para el Desarrollo Sostenible de Naciones Unidas, y en Chile tiene respaldo del Grupo de Trabajo de Cultura Oceánica del Comité Oceanográfico Nacional de Chile (Cona), y busca implicar a las nuevas generaciones en la acción para abordar desafíos críticos del océano y las zonas costeras mediante soluciones innovadoras basadas en ciencia, tecnología y/o comunicación estratégica.

La competencia considera las categorías de energía renovable marina, sistemas autónomos y vida marina saludable, fomentando propuestas alineadas con marcos internacionales como el Tratado de Alta Mar y los Objetivos de Desarrollo Sostenible que en el número 14 establece “Conservar y utilizar sosteniblemente los océanos, los mares y los recursos marinos”, abordando materias como conservación, gobernanza, adaptación al cambio climático y resiliencia.

#### Evento local

En ese contexto, se busca a grupos de todo el país conformados por dos a cinco estudiantes junto a al menos un adulto asesor (docente o apoderado) para que presenten sus ideas en una de las tres categorías y optar a participar del Brilliant Blue Challenge en Chile, explica Paul Gómez, coordinador de divulgación científica del Copas Coastal y presidente del Grupo de Trabajo en Cultura Oceánica del Cona.

“La edición chilena busca convocar un mínimo de 10 equipos de distintas regiones que participen de

COPAS COASTAL DE LA UDEC ES ANFITRIÓN DEL EVENTO NACIONAL

# Brilliant Blue Challenge: jóvenes pueden impulsar la economía azul y sus habilidades del siglo XXI

Generar soluciones innovadoras para abordar retos críticos para proteger al océano y avanzar en el desarrollo sostenible es la invitación del concurso para estudiantes de 12 a 18 años que busca al menos 10 equipos que participen de la competencia local.

En el proceso previo estarán acompañados por expertos, desarrollando competencias y aprendizajes clave para el presente y futuro, y quienes ganen representarán al país en la final internacional.



FOTO: PIXELS

la competencia, cuyos ganadores viajarán a representar a Chile en la final internacional que se realizará en octubre en Nueva Escocia en Canadá”, destaca.

Al respecto, expone que los equipos pueden ser integrados por estudiantes de más de una escuela, quienes por meses y acompañados de especialistas como mentores podrán desarrollar la solución que podrán presentar el día de la competencia nacional que definirá los ganadores que viajarán al evento internacional a exponer su trabajo.

#### Más allá de un premio

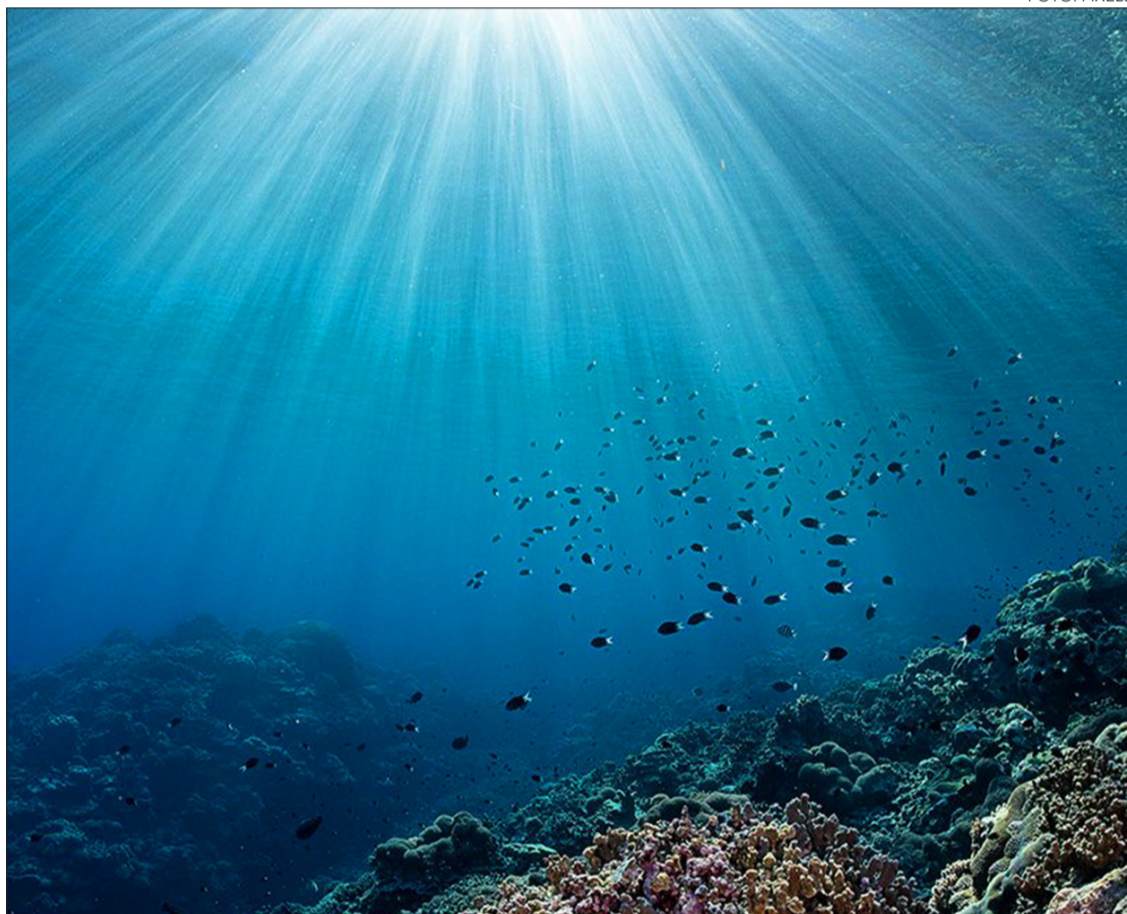
Por ello es que las oportunidades de participar de la iniciativa son múltiples y van más allá de ganar un premio o viajar al extranjero,

que sin dudas es una experiencia gratificante y enriquecedora para quien la viva.

“Los estudiantes desarrollan habilidades STEM aplicadas a problemas reales, aprenden a trabajar en equipo, a comunicar ideas y a pensar con mentalidad emprendedora”, sostiene Gómez, son parte de las habilidades del siglo XXI, o transversales para desenvolverse adecuadamente en la sociedad contemporánea. Además, sus mentores son profesionales del mundo oceánico que pueden abrir las puertas a redes que pocos tienen a esa edad.

En este sentido, considera que la instancia abre un espacio único para entrenar la mentalidad y competencias que el país necesita

para liderar el camino al desarrollo sostenible, compatibilizando el cuidado del medioambiente y el progreso económico. Y en ello releva el rol de la economía azul, las nuevas generaciones y esta competencia.

“La economía azul es la demostración de que es posible construir industrias prósperas, empleos de calidad y bienestar para las comunidades costeras sin sacrificar los ecosistemas que las sostienen. El océano no es un obstáculo para el desarrollo, es una de sus mayores oportunidades si lo gestionamos con ciencia, responsabilidad e innovación. Esta competencia es una forma concreta de preparar a quienes lo cuidarán y lo aprovecharán en el futuro”, manifiesta.

FOTO: CAROLINA ECHAGÜE M.



## Conectar e impactar

En diciembre de 2023 nació el Brilliant Blue Challenge como un evento virtual para impulsar nuevas soluciones para proteger y conservar al océano con sus recursos y funciones vitales, reuniendo a más de 20 países. Y ya en 2025 sumaba la participación de más de 40 países e incorporó competencias nacionales presenciales.

“Este 2026 se espera que se realicen competencias nacionales en alrededor de 15 países, con Chile siendo uno de los más nuevos en sumarse”, precisa el comunicador científico del Copas Coastal UdeC Paul Gómez.

Y la participación del centro de investigación en la organización y como anfitrión de la próxima competencia nacional es una oportunidad clave también para avanzar en los propios objetivos que tienen para que la investigación que realizan tenga impacto real a nivel científico y social, más allá de los laboratorios, artículos en revistas y presentaciones en eventos especializados.

“La misión de Copas Coastal es contribuir a mejorar la capacidad de Chile para enfrentar las modificaciones climáticas y antropogénicas presentes y futuras de los ecosistemas costeros, a través de la investigación oceanográfica, el desarrollo de capacidades interdisciplinarias y la transferencia de tecnología y conocimiento a los sectores público y privado. Y para que la ciencia tenga el impacto positivo hay que conectar el conocimiento con la sociedad y las nuevas generaciones”, sostiene.

Para el especialista además de objetivos del Copas Coastal, esta ciencia oceánica con impacto y la conexión del conocimiento con toda la

### FRASE

**“Para que la ciencia tenga el impacto positivo hay que conectar el conocimiento con la sociedad y las nuevas generaciones”.**

Paul Gómez.

sociedad y las nuevas generaciones es sobre todo una necesidad crítica en una nación como Chile y el actual escenario planetario.

Chile es un país marítimo, tiene más de 6 mil kilómetros de costa en línea recta de norte a sur y su maritorio es tres veces el territorio, siguiendo una relación histórica y estratégica con el océano que es vía de conexión y economía, que provee recursos alimentarios diversos y también turismo y recreación.

Aunque existe la percepción de que la población suele dar la espalda a ese mar, también faltan vocaciones científicas e innovación aplicada. Al respecto, Gómez destaca que “esta competencia es una oportunidad concreta de acortar la brecha: conectar a estudiantes de enseñanza básica y media con empresas, investigadores, con problemas reales del mar y les permite ser parte de la solución”.

En esa línea enfatiza que “Chile y Biobío tiene todo el potencial para liderar la economía azul en Latinoamérica: ese conjunto de industrias sostenibles ligadas al mar, desde la energía oceánica hasta la biotecnología marina. Y para que ocurra necesitamos no sólo ciencia de excelencia, también jóvenes que desde temprano se apasionen por los desafíos del océano y los vean como una oportunidad. El Brilliant Blue Challenge tiene una alineación natural con ese propósito”.

La información del concurso se difunde desde plataformas como las cuentas de Instagram @copas.coastal y @chile.brilliantbluechallenge.

### OPINIONES

X @MediosUdeC  
contacto@diarioconcepcion.cl

## Jornadas Nefrológicas del Biobío abordarán los avances y desafíos en enfermedad renal

Los próximos 17 y 18 de abril, el Gran Concepción a las terceras Jornadas Nefrológicas del Biobío, una instancia organizada por la Sociedad Chilena de Nefrología junto al Hospital Las Higueras de Talcahuano para abordar diversos temas relevantes relacionados con la salud y la enfermedad renal, desde las experiencias y evidencias más actuales en voz de especialistas de todo Chile.

La doctora Tamara Bórquez, presidenta de la Sociedad Chilena de Nefrología y encargada del Programa de Diálisis Peritoneal del Hospital Regional Guillermo Grant Benavente, releva la importancia que esta instancia tiene tanto para médicos especialistas como para distintos profesionales de la salud para que actualicen y profundicen conocimientos.

“Las jornadas son importantísimas para la Región y han sido súper exitosas. Están dirigidas a todo el personal de salud que trabaja con enfermos renales, y abarca distintos temas”.

Al respecto, aclara que el programa 2026 incluye una serie de instancias como exposiciones, mesa redonda y simposios para abordar diversas temáticas relevantes, desafíos y avances en el ámbito de la

enfermedad renal como patologías asociadas, terapias, suplementación nutricional, diálisis, trasplante renal.

“El programa estará súper interesante, y habrá presentadores de distintas partes del país y regionales. La idea es que todos los profesionales de acá puedan participar y se aprovechen estas jornadas que se hacen en la región”, sostiene.

### El evento

Las terceras Jornadas Nefrológicas del Biobío se realizarán en el Centro de Eventos Suractivo, y partirán a las 8 de la mañana del viernes 17 de abril.

El programa de dicho día se divide en distintos bloques, el primero estará dedicado a la enfermedad renal crónica. Luego hay un bloque sobre manejo interdisciplinario de la enfermedad renal, y le sigue uno sobre el riñón en enfermedades sistémicas. El tercer bloque es sobre cuidados críticos nefrológicos y el cuarto cerrará el primer día con foco en el trasplante renal.

El segundo día, sábado 18 de abril, habrá un bloque dedicado a alteraciones metabólicas, cardiovasculares y renales, y el evento finalizará con foco en las terapias de diálisis crónicas.

FOTO: CEDIDA



## Economía &amp; Negocios

“ El riesgo está en perder entre un 30% a un 40% del mercado de las reparaciones de naves, específicamente, aquellas de más de 250 metros de eslora que es lo que se atiende hoy día. ”

*Alfredo Meneses, gerente general de Asexma Biobío.*



FOTO: ASMAR

plan regional chileno, ya que éste responde a la demanda proyectada de la macrozona centro-sur y buscan alinear la oferta de instalaciones con la demanda proyectada del país y, eventualmente, sumar la carga que provenga desde Argentina. “Tampoco impactaría directamente el plan de construcción naval, ligado a requerimientos de la Armada de Chile”.

Sin embargo, según la directora del CIMP, a nivel sistémico “sí podría implicar una pérdida de dinamismo futuro: las navieras tenderán a concentrar operaciones en el Perú, capturando economías de escala en construcción y servicios a naves de gran tamaño. Chile, tras no consolidar capacidades como el tercer dique, arriesga quedar relegado a segmentos menores”.

Urzúa añadió que el impacto no será inmediato, pero en el largo plazo “se traducirá en menor empleo, menor aporte al PIB y pérdida de capacidades tecnológicas. Más que un efecto directo, es un costo de oportunidad estratégico que se hará visible con el tiempo”.

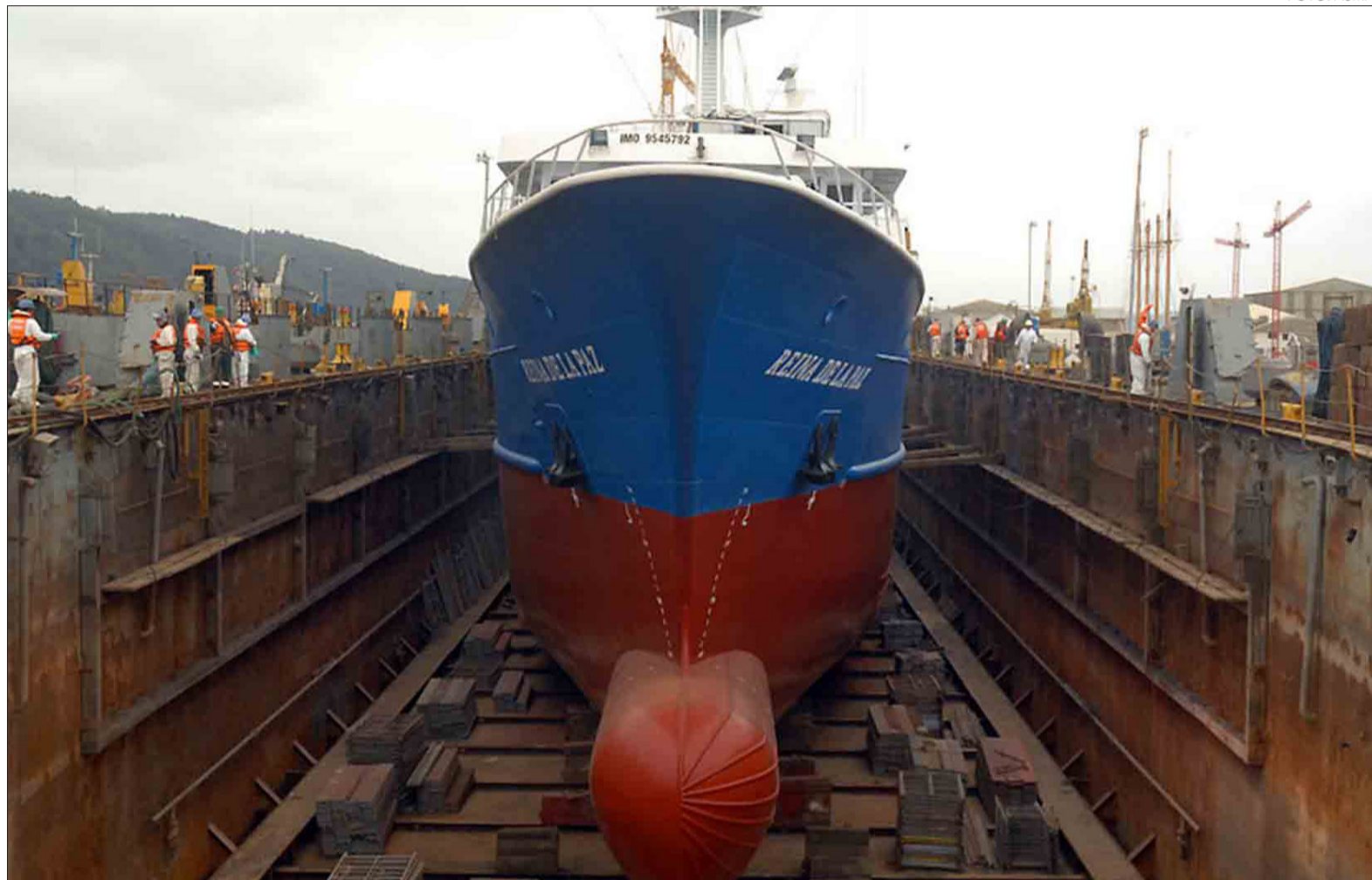
#### Desde el Gobierno y Congreso

José Piña, seremi del MOP Biobío, consultado sobre qué proyectos de inversión que tramita el MOP tienen relación con el desarrollo logístico regional y qué se necesita para que sean priorizados, detalló que se están enfocando ideas en mejorar la Ruta Interportuaria y se encuentran analizando la conexión de dicha Ruta con el Puerto de San Vicente, junto con la interconexión de la Ruta de Cabrero con la Ruta del Itata, donde además está la Ruta Pie de Monte relacionada con el Puente Industrial.

El senador Gastón Saavedra, integrante de las Comisiones de Defensa, Economía y Trabajo sostuvo que actualmente el megapuerto de Chancay tiene grúas más rápidas y aguas más profundas, características que privilegia el mercado naviero, lo que puede afectar el sistema portuario chileno y de Biobío.

Edgardo Mora Cerda  
edgardo.mora@diarioconcepcion.cl

INVERSIÓN APROBADA DESDE EL PODER LEGISLATIVO

# Biobío: las oportunidades y riesgos logísticos ante la aprobación del nuevo dique seco en Perú

Actores analizaron la capacidad de empleo, inversión y el pie en que puede quedar la economía regional en vista de este proyecto del país vecino.

El 1 de abril de este año la Comisión de Economía del Congreso de Perú aprobó la inversión para construir un nuevo dique seco en el puerto de Callao para buques con capacidades de cargas superiores a las originales del Canal de Panamá (previas a 2016), lo que se conoce con el término “Post Panamax”.

La decisión se tomó en circunstancias del anuncio de construcción de 6 buques de 400 metros por parte de China tendientes a optimizar el intercambio a través del megapuerto de Chancay.

#### Visión local

Todo lo anterior generó el análisis y proyecciones del sector logístico y comercial desde el Biobío, entendiendo la actividad portuaria local y la presencia de la planta Talcahuano de los Astilleros y Maestranzas de la Armada (Asmar).

Javier Sepúlveda, exseremi de Economía de Biobío y docente de la Facea de la Universidad de Concepción relevó que es claro que el desarrollo de un nuevo dique seco en

Perú “amenaza la competitividad de Asmar y su capacidad de crecimiento en el mercado de las reparaciones y mantenencias de embarcaciones grandes”.

Por otro lado, según el exseremi, el futuro dique seco en Perú se presenta, también, como una oportunidad “para que empresas chilenas se inserten en esas redes de producción global prestando sus servicios especializados, que son muy intensivos en capital humano avanzado”.

“Asmar se caracteriza por generar sus propios diseños de arquitectura e ingeniería para las nuevas construcciones, siendo un valor agregado en comparación con astilleros de países vecinos. Por esto, son miles de empleos directos e indirectos los que dependen de las operaciones de Asmar”, agregó.

Karem Urzúa, directora del Centro de Investigación Marítimo Portuario (CIMP) de la Universidad Católica de la Santísima Concepción (UCSC) y presidenta de la Mesa Comex Biobío aportó que el desarrollo portuario peruano no debiera alterar el

FOTO: ISIDORO VALENZUELA M.



“Se deben mejorar los accesos portuarios de la Región y el MOP debe priorizar las obras para mejorar la conectividad y la eficiencia en materia portuaria”, manifestó el parlamentario.

Saavedra hizo foco también en la oportunidad del HUB portuario de Huachipato con 400 hectáreas “para desarrollar una plataforma logística digital y tener espacio para acopios de cargas en un lugar cercano al puerto de San Vicente donde, aprovechando que hay puentes nuevos, es posible despachar cargas hacia Coronel o Lirquén”.

“Planteo que este proyecto (HUB portuario de Huachipato) sea priorizado como de interés público regional y se disponga todo lo necesario para concretarlo lo antes posible. Que el Gobernador, el Delegado Presidencial Regional, nosotros como parlamentarios y las empresas, solicitemos al Gobierno del Presidente Kast dar prioridad a esto”, emplazó.

#### Gremios

Álvaro Ananías, presidente CPC Biobío, gremio que agrupa a empresas de la zona, acotó que la declaración de interés nacional del dique Post-Panamax en Perú representa un desafío estructural y estratégico.

Agregó que Biobío está consolidado en su capacidad exportadora con envíos a más de 80 mercados, donde lideran

China, EE.UU. y abriéndose a nuevos destinos, con cerca de 215 empresas que, según los últimos datos del INE, acumulan MMUS \$371,8 en exportaciones en la actualidad.

Ananías aseveró que tanto el sector público como privado, están empujando fuertemente “el robustecer nuestra red logística-portuaria, enfocada a una integración y conectividad que asegure el flujo y la competitividad con proyectos de infraestructura claves, como la Ruta Interportuaria. Sin mencionar el vínculo que se está generando con la provincia argentina de Neuquén, a través del Gobierno Regional, lo que permitiría un corredor bioceánico eficiente para el desarrollo económico”.

Del mismo modo, desde CPC Biobío ven como importante considerar que podría haber un impacto en la demanda de flota naval de Asmar a largo plazo. “Sin embargo, existe una política nacional que es el Plan Continuo de Construcción Naval proyectada a 2040 que permite un desencadenamiento productivo clave para empresas de la Región que no se debe perder”, sumó.

Por su parte, Alfredo Meneses, gerente general de la Asociación de Exportadores de Manufacturas de Biobío (Asexma), dijo que “podemos esperar un impacto neto negativo en un corto plazo. Esto, producto de las pérdidas ope-

rationales por reparaciones mayores (...) El riesgo está en perder entre un 30% a un 40% del mercado de las reparaciones de naves, específicamente, aquellas de más de 250 metros de eslora que es lo que se atiende hoy día”.

En cuanto a las oportunidades apuntó a que en este caso la industria de Asmar u otros diques, “podrán enfocarse en mantenimientos preventivos o predictivos que es un área vanguardista a través del uso de sensores LOT que permiten monitorear el desgaste de piezas y materiales de forma tal que la mantención ya no es reactiva, sino que, proactiva, lo que puede ser una oportunidad muy interesante”.

Desde Asexma Biobío consideran además que otra oportunidad dice relación con la demanda por reparaciones rápidas.

Otro elemento destacado por Meneses es “la fabricación de componentes o piezas de alta precisión que puede ser otra oportunidad muy interesante siempre y cuando se dé continuidad a la inversión en tecnificación de la industria metalmeccánica regional donde hay varios proyectos en que Corfo ha hecho una inversión importante y también las universidades están siendo un valioso aporte”.

#### OPINIONES

X @MediosUdeC  
contacto@diarioconcepcion.cl

#### PubliNota

## HERENCIA SOBRE FONDOS PREVISIONALES

El primer objetivo de los ahorros previsionales siempre debe ser el de lograr una buena pensión en el futuro, pero para algunos casos, de manera colateral y secundaria, también puede ser el de dejar herencia.

La herencia sobre los fondos previsionales debe ser una variable a considerar a la hora de la tramitación de pensión, y si es una variable relevante, entonces la modalidad retiro programado debe tener una mayor ponderación sobre la renta vitalicia.

Nuestro sistema previsional, bajo la modalidad de retiro programado, permite que los ahorros previsionales no ocupados como pensión, pasen a ser masa hereditaria, en la medida que no existan beneficiarios de pensión. Los beneficiarios de pensión son los cónyuges, hijos menores de 24 años que estén estudiando en la educación superior, hijos menores de edad, e hijos que tengan alguna discapacidad permanente, etc.

Por ejemplo, un caso común, una persona que al llegar a la edad de pensión está casado, con hijos mayores de 24 años, sólo tiene como beneficiaria de pensión a su cónyuge, pero si el pensionado muere, entonces la cónyuge recibe una pensión de sobrevivencia, pero cuando la cónyuge muera, el dinero previsional sobrante, pasa a ser parte de la herencia para todos los hijos del pensionado, no así en las rentas vitalicias, en donde desde un principio el fondo previsional del afiliado pasó a ser de propiedad de la compañía de seguros.

Muchas veces, priorizar la herencia de los fondos previsionales depende del nivel de ingresos de los hijos, pues si éstos tienen ingresos superiores a los de sus padres, entonces la decisión de pensión pasa más por asegurar un monto de pensión fijo en UF, vía renta vitalicia. Pero también se da el caso contrario, en donde a los hijos no les fue mejor que sus padres en términos económicos, y los padres en sus ahorros previsionales tienen un muy buen saldo, entonces la variable herencia toma mayor relevancia, pues cualquier ahorro previsional sobrante al no estar los padres, pasa directamente como herencia a todos los hijos, en partes iguales.

La propiedad de los ahorros previsionales como pensionado, vía retiro programado, permite dejar herencia sobre los saldos de ahorros previsionales no ocupados como pensión ni como pensión de sobrevivencia, y puede ser una gran ayuda económica para los herederos, en donde se traspasa a la siguiente generación todo el esfuerzo económico realizado durante décadas, o en otras palabras, lo que no pudo disfrutar el pensionado como pensión, lo disfrutarán sus hijos y sus nietos.

# Cultura & Espectáculos

## AGENDA CULTURAL

09 ABRIL 15

### HOY

**19.00 HORAS.** Concierto apertura temporada 2026 de la Big Band Jazz. Repertorio incluye clásicos de Count Basie. Sala del Colegio Médico de Concepción (Diagonal Pedro Aguirre Cerda 1180). Con entrada liberada.



**21.00 HORAS.** Función de "El mejor truco de magia jamás contado", de las compañías Frío y L'Aristotelia Chilensis. Obra que explora los vínculos entre el duelo y la memoria a través de la historia de Margarita, una mujer que asiste compulsivamente a velorios. Lo que comienza como una conducta aparentemente anecdótica, se transforma en una indagación profunda sobre las pérdidas, los afectos y las formas de habitar el dolor. Unidad de Geriátrica de Casa de Salud (Brasil 574). Entradas vía Portaldisc.com.



### VIERNES

**17.00 HORAS.** La hermandad del ruido se reúne en "Cofradía". Jornada musical que incluye la presentación de los proyectos Corriente Continua, Lavkenche, Dentadura y Gumnova. Produce Humedales Secos. La Esquina Rosada (Vilumilla 899). Entradas disponibles en la misma puerta del centro cultural o a través de Portaldisc.com.

**19.00 HORAS.** Concierto Sinfónico "2 "Ecos de Tempestad", de la Orquesta UdeC. Dirige el cubano José Antonio Méndez con el trompetista alemán Moritz Görg como solista e invitado especial de la jornada. El programa contempla la interpretación de las obras "Concierto para trompeta en Mi bemol mayor", de Haydn; "Sinfonía N° 40 en Sol menor, KV 550", de Mozart; y "Fantasie para trompeta y cuerdas", de Görg. Entradas a través de Ticketplus.

### DOMINGO

**13.00 HORAS.** Concierto de música sacra "Del Dolor a la Gloria", del Coro de Cámara Laurencia Contreras. Repertorio incluye las obras "Giovanni Perluigi Da Palestrina", "Orlando Di Lasso", "Tomás Luis de Victoria", "Anton Brukner", entre otras. Dirige la soprano Marioly Inostroza. Parroquia Nuestra Señora de Lourdes (Avenida Pedro de Valdivia 1214). Acceso liberado.



### LUNES

**9.00 HORAS.** Exposición "Otro sol: revelaciones de la luz interior", obras del artista Rodrigo Piracés presentadas por su viuda Nidia Smith Oñate. Sala de Exposiciones del Centro de Extensión de la UdeC, Alonso de Ribera 2850. Muestra montada hasta el 5 de mayo. Con entrada liberada.

### MIÉRCOLES

**19.00 HORAS.** Segundo concierto temporada 2026 de la Orquesta Ciudadana de Cámara de Concepción. Bajo el nombre "Impresionismo", el repertorio incluye las obras "Nocturnes", "Sueños del Puma", y "El Amor Brujo". Dirige Leandro Bottto. Sala principal del TBB. Entradas vía Ticketplus.

### SÁBADO

**20.00 HORAS.** Show "La Nueva Ola. Ineino y sus amistades". Debido al sold out del prelanzamiento de su disco es que la banda originaria de Carampanque se embarca en esta nueva aventura, repasando su último éxito "La Nueva Ola". Sala de cámara del Teatro del Biobío. Entradas en Ticketplus.

**20.00 HORAS.** Concierto celebración 40 años de la banda argentina Los Fabulosos Cadillacs. Los himnos que marcaron a generaciones enteras resonarán en el centro de eventos SurActivo como "Matador", "Siguiendo la Luna", "Mal Bicho", "Vasos Vacíos", entre muchos otros. Últimas entradas en Passline.com.



## Cultura & Espectáculos

### La Gran Rueda confirma residencia en Concepción hasta principios de mayo

Street Machine anunció gracias a la masiva y entusiasta respuesta de la gente, la extensión de la estadía con La Gran Rueda en Concepción, una de las atracciones más impactantes que ha recorrido distintas ciudades del país, y que sumó un récord de visitas durante la última edición del Festival REC. Originalmente con extensión hasta el 12 de abril, la organización tras esta atracción prolongarán su visita a la capital regional hasta el 3 de mayo en la explanada del frontis del Teatro Biobío.

Reconocida por el impacto que ha generado en cada ciudad donde se instala, esta imponente estructura, que formó parte del REC 2026, continuará operando en el mismo lugar permitiendo que penquistas y visitantes de comunas aledañas sigan accediendo a esta experiencia desde una perspectiva distinta de la ciudad. La iniciativa busca consolidarse como un nuevo polo de entretenimiento y turismo urbano, integrando música y cultura en un mismo espacio.

Con 33 metros de altura, La



FOTO: CEDIDA

Gran Rueda se posiciona como una de las atracciones más altas y atractivas del país. La estructura, de origen neerlandés, cuenta con certificaciones internacionales de seguridad y está diseñada para que personas de todas las edades puedan disfrutar de un recorrido cómodo y seguro.

Las entradas estarán disponibles a través de PuntoTicket -con diferentes valores para adultos y niños/niñas de acuerdo al día y hora de la semana en que se visite la atracción- y en los tótems habilitados en el recinto.

ÚNICA FUNCIÓN ESTE 11 DE ABRIL A LAS 19.00 HORAS

# Recital “Gabriela. Un canto sobre la infancia en textos de Gabriela Mistral” llegará al escenario del GAM

Mauricio Maldonado Quilodrán  
mauricio.maldonado@diarioconcepcion.cl

Fue en la época pandémica que nació como una necesidad de crear y “salir” de alguna manera del forzado encierro. Un proyecto de origen casi íntimo y que a estas alturas se ha presentado en diversos escenarios del Biobío e incluso ha traspasado las barreras nacionales. Es en esta línea, que en este fin de semana inscribirá un nuevo hito dentro de su trayectoria, presentándose en uno de los espacios culturales más importantes del país.

Se trata de “Gabriela. Un canto sobre la infancia en textos de Gabriela Mistral”, concierto de la soprano Natalia Vilches y del pianista Simón Morgado -viaje musicalizado por los poemas de la galardonada artista sobre la niñez y la ternura de ser madre- que se presentará este 11 de abril a las 19.00 horas en la Sala A1 del Centro Cultural Gabriela Mistral (GAM) en Santiago.

“Es muy emocionante llegar a este escenario, uno de los más importantes dentro del país. Estamos súper concientes de aquello, es un desafío mayor, por lo mismo, hemos estado preparándolo en diversas jornadas de ensayo”, comentó la soprano.

Añadiendo que “no imaginábamos que llegaríamos tan lejos con este concierto, ya que partió de una manera bien humilde en pandemia, con la necesidad e impulso de crear. Es sorprendente hasta donde hemos llegado, pero también es una búsqueda,

El concierto creado durante la pandemia por el pianista Simón Morgado y la soprano Natalia Vilches, ambos talentos locales, tendrá inédito estreno en este importante centro cultural capitalino. Una propuesta, que destaca infancia y maternidad en ojos de la Nobel nacional, en clave musical.



FOTO: TEATRO BIOBÍO

el público y donde cada canción es una pequeña escena que transmite un discurso expresivo internamente coherente.

El programa está pensado como un ciclo con obras tradicionales y otras propias, las que con la dirección escénica de Francisco Carvajal, adquieren aires más contemporáneos y emotivos. “Son canciones para canto y piano, pero de un formato innovador, ya que le hemos dado una mirada más escénica. Generalmente los conciertos como de música clásica suelen ser como bastante estáticos en términos de escena, pero nosotros gracias a nuestro director de escena -Francisco Carvajal- hay elementos visuales y de iluminación que hacen aún más atractiva la propuesta y puesta en escena”, enfatizó la cantante lírica.

Las entradas para “Gabriela, un canto sobre la infancia en textos de Gabriela Mistral” se encuentran disponibles a través del sitio web gam.cl con un valor general de 12 mil pesos.

porque creemos que es un discurso muy necesario de transmitir”.

Destacar que la presentación se realizará durante la semana del aniversario número 136 del nacimiento de Mistral y en el contexto de la conmemoración de los 80 años de la obtención del Premio Nobel de Literatura en 1945, reconocimiento que

la convirtió en la primera autora latinoamericana en recibir este galardón. “El GAM el año pasado realizó la convocatoria para sus temporadas 2026-2027, postulamos y quedamos seleccionados dentro del contexto de esta destacada conmemoración, que además contempló una maratón de lectura de sus poemas”, dijo Vilches.

#### Incorporar un lenguaje adicional

Señalar que este concierto se inscribe dentro de la tradición de la Canción de Arte Hispanoamericana, tipo de canto lírico -nacido del Lied alemán del siglo XIX- o en el que voz y piano describen el texto poético en una relación íntima con

#### OPINIONES

X @MediosUdeC  
contacto@diarioconcepcion.cl

## Deportes



### Baja confirmada en próximo duelo lila

Norman Rodríguez abandonó el partido contra Colo Colo con molestias, pero el técnico Walter Lemma aseguró que ha entrenado con normalidad y podrá contar con el zaguero, que aquel día hizo de lateral, en el juego del lunes en La Calera.

También comentó que el portero César Dutra tiene al menos una semana más de recuperación, por lo que su puesto en el arco será ocupado otra vez por Nicolás Araya, que en su debut en Primera realizó un par de intervenciones notables.

Paulo Inostroza  
paulo.inostroza@diarioconcepcion.cl

Deportes Concepción lleva 4 partidos con Walter Lemma, aunque uno solo por el torneo local, y suma un empate y 3 derrotas. Este lunes visitarán a La Calera y, con la resta de 6 puntos desde la Anfp, ambos llegarán últimos, con 4 unidades.

El técnico afirmó que “no nos gustó el último resultado, pero sí vi cierta mejora y optimista hay que ser siempre. También realista y ver qué hicimos bien y qué hicimos mal”.

Tras Calera, enfrentarán a La Serena, Palestino y Everton. El DT comentó que “rivales directos o no hay que intentar ganarles a todos y superarnos nosotros. Me preocupa todo, no solo marcar goles, también defender bien y encontrar un equilibrio, pero veo el equipo más ordenado y ofensivamente tuvimos situaciones contra Colo Colo. Le planteamos un partido de posesiones rápidas, no de tenencia, y las ocasiones de gol las tuvimos, pero no fuimos efectivos”.

El argentino aseguró que “tenemos que ser protagonistas. El análisis contra Colo Colo no es solo si los laterales eran centrales o no. Después había un contención y dos interiores ofensivos más tres puntas. No era un equipo defensivo, sino uno equilibrado. Esa siempre fue la intención. A mí no me gustan los equipos que se repliegan”.

Advirtió que “llevamos pocos días, pero los chicos han acañado bien los cambios. Se ven mejoras, aunque estamos lejos de lo que pretendo. Igualmente estamos más cerca de los buenos resultados”.

Sobre el poco protagonismo de Leonardo Valencia, expresó que “quizás le falta un poco en lo individual y en lo colectivo que puedan encontrarlo donde se desarrolla mejor, pero no es Valencia o Larri... El equipo debe intentar que cada uno logre su mejor versión y no llegamos con la mejor versión de cada jugador. Está claro... Si no, no hubiésemos llegado”.

Al respecto, agregó que “el equipo debe ser colaborativo. A Leo hay que encontrarlo por detrás de los volantes y no tanto por delante. Ahí tendrá más pase y quedará más cerca del área. Lo mismo que Larri, tenerlo más en su hábitat”.

#### Grillo lo canta

El defensor Fausto Grillo analizó que “de esto solo se sale con tra-

FOTO: ISIDORO VALENZUELA M.



ENTRENANDO EN DOBLE TURNO

## “Hay actitud, pero no se gana solo con eso”

**Defensor lila Fausto Grillo habló de este complicado momento lila y la posibilidad de dejar el último puesto de la tabla en La Calera. El técnico Walter Lemma también analizó lo que falta mejorar.**

bajo y en el último partido se vio algo interesante. Con esa actitud y entrega empezaremos a ver otros resultados. Quisimos armar un bloque defensivo con experiencia que fue sólido. Ellos tuvieron solo dos ocasiones más el gol, que es un remate desde fuera del área. También tuvimos un par y nos faltó dar esa estocada final”.

El argentino señaló que “me ha tocado ser campeón y pelear el descenso. Ahí siempre se generan grietas y acá no las hay, estamos todos tirando para el mismo lado. Estamos entrenando doble turno. Nos está faltando que entre la pelota, pero ya será así y sé que los chicos de arriba, con su jerarquía, nos darán grandes alegrías. Desde

donde me toca, lo principal es entregar el arco en cero”.

De lo que ve en cancha, comentó que “hay actitud, pero no se gana solo con eso. Hay que mostrar un estilo de juego y de a poco hay más orden defensivo, no nos agarran a la contra. Nosotros nos metimos en esa situación y somos quienes tenemos que sacarla adelante”.

En lo personal, manifestó que “agradezco a la gente que se identifica con mi estilo, que siempre ha sido de entregarme con el alma. Soy de esos que se tienen que ir vacíos de la cancha y el hincha se refleja en eso. Han pasado momentos difíciles y hoy es una alegría enfrentar a los equipos de Primera. Nuestra misión es mantener eso”.

¿Se sienten más presionados en Collao? Grillo afirmó que “me encanta jugar con gente, con murmullos. Nos criamos jugando así y la naturaleza de esto es que haya insultos cuando las cosas no van bien y también aliento, que es lo que más siento”.

#### OPINIONES

X@MediosUdeC  
contacto@diarioconcepcion.cl

## Deportes

CELEBRÓ EN 5-1 A LA UDEC

# El volante que llegó como “parte de pago” y hoy es hombre récord

**Claudio Sepúlveda completó 334 partidos con Huachipato batiendo la marca de Gabriel Sandoval. La curiosa historia de cómo llegó al acero y siempre se las arregla para marcarle a Colo Colo.**

Paulo Inostroza  
paulo.inostroza@diarioconcepcion.cl

El 8 de julio de 2015, por Copa Chile, Claudio Sepúlveda ingresó en lugar de Jimmy Martínez. Huachipato ganó 1-0 con gol de Merlo y nadie imaginó que el volante llegado desde la UC se transformaría en hombre récord del club. El lunes, en el 5-1 sobre la UdeC, cumplió su partido 334 en el acero y es el jugador con más partidos en su historia.

Fue homenajeado en aquella revitalizadora victoria y lo celebró marcando el quinto gol. Llevaba más de un año sin anotar, desde el 2-1 a Iquique en 2024. Tiene 33 años, 23 goles en la usina y con sus 334 juegos de azul y negro superó los 329 del también mediocampista Gabriel Sandoval, que se crió en la casa siderúrgica, hizo dupla con Chavarría y el 2014 emigró a San Marcos.

Sepúlveda llegó casi de rebote. En Católica jugó 73 partidos, fue titular con Lasarte y luego sufrió un corte de ligamentos en la rodilla que lo tuvo 6 meses fuera. Volvió, pero Mario Salas no lo tuvo muy en cuenta. En junio de 2015, la UC pagó 400 mil dólares por la mitad del pase del lateral Juan Carlos Espinoza y “Sepu” venía como “parte de pago”.

El 2016 debía volver al equipo cruzado, junto a jugadores como el “Chanchito” Ramos, que terminaban su préstamo en otras tiendas.

Pero se quedó y el 5 de abril de ese año marcó su primer gol en Huachipato para un 3-3 con San Luis. Fue el 2-1 parcial.

Contra Iberia (5-1) se atrevió a patear su primer penal en el acero y acertó. Con los años vendrían varios, aunque también perdió algunos, como contra Palestino, Puerto Montt y la “U”.

Curiosamente, sin ser un tipo tan goleador, su rival favorito a la hora de marcar es Colo Colo. A los albos les ha convertido en 5 oportunidades, 2 veces desde el punto penal, y siempre en juegos que terminaron en triunfo o empate.

A la “U” le convirtió en un 2-1 de 2017, que ganaron con gol de Sagal pero, curiosamente, nunca ha podido anotar frente a su ex equipo, Universidad Católica. A nivel internacional, marcó el 1-0 sobre los colombianos de Pasto el 2020 y festejó contra Antofagasta (2021) en Copa Sudamericana.

Sepúlveda llegó a 334, pero tiene cuerda para rato. Un jugador que se mueve en el centro del campo y lidera a sus compañeros, pero que muchas veces también ha sido central porque alguien faltó ahí atrás. Uno que está en todas, por algo hablamos del hombre récord.

### OPINIONES

X @MediosUdeC  
contacto@diarioconcepcion.cl



FOTO: FACEBOOK HUALCHIPATO FC

## Basket UdeC va por Leones y el quinto triunfo consecutivo

Ha tenido un arranque demoleedor y así lo confirmó con sus dos últimas victorias en Santiago. El básquetbol UdeC de Santiago Gómez partió aplastando a Católica y Boston College, luego se impulsó a Colo Colo y Puente Alto en la capital, y esta tarde (20.30 horas) volverá a la Casa del Deporte para el clásico de siempre versus Leones.

El cuadro auricielo viene comandado por los imponentes 27,2 puntos por partido de Stephen Maxwell, que alternadamente ha sido secundado en el goleo por Michael Rivera, Jerry Evans, Kevin Rubio y la irrupción paulatina del uruguayo Juan Durán en los dos últimos juegos.

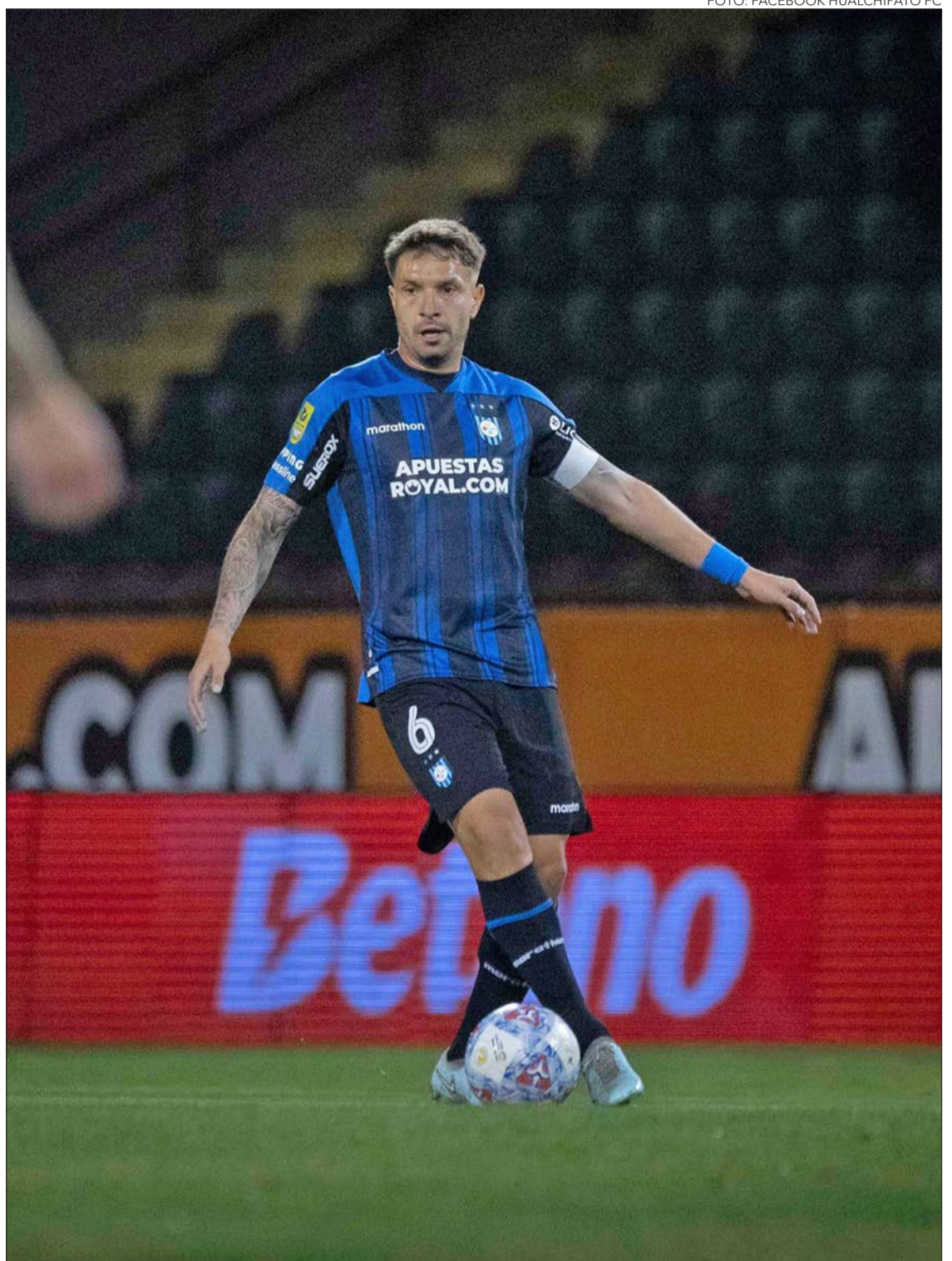
Del otro lado, Leones solo ha caído ante Puente Alto y llega



FOTO: CARLOS ÁVALOS JIMÉNEZ

con registro de 3-1, liderados por los estadounidenses Blake Marquardt (19,6 puntos por partido) y Jason Murphy, además de Ignacio Carrión, Darroll Jones y Nicolás Rebolledo, entre otros conocidos.

Tras este encuentro, vendrán 3 salidas consecutivas para el Campanil, que cerrará la primera rueda en cancha de Español de Talca y luego iniciará la ronda de revanchas de esta Liga Nacional de Básquetbol visitando a Universidad Católica y Boston College.

# Servicios

Santoral: Demetrio

**EL TIEMPO**

HOY **7/15**

VIERNES 6/16

SÁBADO 9/15

DOMINGO 10/14

SANTIAGO 9/26

RANCAGUA 8/25

TALCA 6/24

LOS ÁNGELES 8/23

CHILLÁN 8/24

TEMUCO 4/21

VALDIVIA 7/20

PTO. MONTT 9/15

**RADIACIÓN UV**

RIESGO	TIME*	ÍNDICE
<span style="color: purple;">■</span> extremo	10	11 o más
<span style="color: red;">■</span> muy alto	25	8 a 10
<span style="color: orange;">■</span> alto	30	6 a 7
<span style="color: yellow;">■</span> moderado	45	3 a 5
<span style="color: blue;">■</span> bajo	60 o más	0 a 2

\*Tiempo Máximo recomendado de exposición (minutos).

## NUESTRA REGIÓN



**ENAP HUALPEN**  
FOTO: RAPHAEL SIERRA P.

### TELÉFONOS

Ambulancias:	131	Inf. Toxicológica:	2- 635 3800
Bomberos:	132	V. Intrafamiliar:	800 220040
Carabineros:	133	Delitos Sexuales:	565 74 25
Investigaciones:	134	Defensa Civil:	697 16 70
Fono Drogas:	135	Fono VTR:	600 800 9000
Inf. Carabineros:	139	Fono Essbí:	600 33 11000
Fono Familia:	149	Fono CGE:	800 800 767

### FARMACIAS DE TURNO

<b>CONCEPCIÓN</b>
Farmavida
• Castellón 318
<b>(Atención durante las 24 horas)</b>
Ahumada Cruz Verde
• Av. Juan Bosco 501 • Av. Roosevelt 1694
<b>SAN PEDRO (Atención durante las 24 horas)</b>
Ahumada
• Michimalonco 1120 (Atención durante las 24 horas)
<b>CHIGUAYANTE</b>
Cruz Verde
• Manuel Rodríguez 925
<b>TALCAHUANO (Atención durante las 24 horas)</b>
Cruz Verde
• Av. Colón 300

NUESTRA CIUDAD Diario Concepción

## ¡ENVÍANOS TU FOTO!

Mándanos un registro de algún punto de la Región del BíoBío que quieras mostrar y aparece en la nueva sección Nuestra Ciudad de Diario Concepción

Formato horizontal [contacto@diarioconcepcion.cl](mailto:contacto@diarioconcepcion.cl)