

Vacuna contra la influenza: previene infecciones graves e incluye nueva cepa que atacó hemisferio norte

CIENCIAS&SOCIEDAD PÁG.9



Feria de Programación de Corredor Biobío relevó una década de articulación

CULTURA&ESPECTÁCULOS PÁG.15

Diario Concepción

Jueves 2 de abril de 2026, Región del Biobío, N°6463, año XVIII

A TRES SEMANAS DE ASUMIR NUEVO GOBIERNO

Biobío: crece inquietud por falta de nombramiento de Seremi de Seguridad

Debate por ausencia de autoridad se plantea a nivel parlamentario.

A tres semanas de haber asumido su mandato, el Gobierno del Presidente José Antonio Kast aún no ha nombrado oficialmente un seremi de Seguridad Pública

en la Región del Biobío. Aquello ha despertado la preocupación entre autoridades de la zona, considerando que la materia había sido defini-

da como prioritaria por el Mandatario durante la campaña presidencial y una vez instalado en el poder el pasado 11 de marzo.

POLÍTICA PÁG.4

FOTO: FACEBOOK GIMNASIA Y ESGRIMA DE COMODORO RIVADAVIA



“Es mi primera temporada acá y ha sido una locura”: “Seba” Carrasco y su primera temporada en la liga de básquetbol Argentina

DEPORTES PÁG.16

FOTO: CAROLINA ECHAGÜE M.



Ministro de Economía anunció que revisará fondos para Centro de Manufactura Avanzada

ECONOMÍA&NEGOCIOS PÁG.11

EDITORIAL: ALZA Y “CAJA CHICA”

Verba volant scripta manent



#FUETENCENCIA

A partir del 1 de abril hasta el 31 de agosto de 2026, el uso de mascarilla vuelve a ser obligatorio en Chile en servicios de urgencia (públicos y privados), unidades de diálisis y oncohematología.

Esta medida aplica para personal de salud, pacientes y visitantes ante la alta circulación de virus respiratorios.

Ministerio de Salud
@ministeriosalud

Hoy comienza el uso obligatorio de mascarilla en servicios de urgencia públicos y privados, además de unidades de diálisis y de oncohematología.

Esta medida busca proteger a pacientes, funcionarios y a toda la comunidad frente al aumento de virus respiratorios que circulan en esta época del año.

Salud Responde Chile
@Salud_Responde

Por ti, por mí, por todos.

Desde hoy el uso de mascarilla será obligatorio en todos los servicios de urgencia del país.

Esta medida reduce el riesgo de contagio de virus respiratorios.

Víctor González
@Victor_Curico

#Nacional | A partir de hoy, 1 de abril de 2026, el uso de mascarilla será obligatorio en servicios de urgencia públicos y privados, incluyendo unidades de diálisis y oncohematología.

La medida busca proteger la salud de los demás y prevenir el contagio de enfermedades respiratorias

Servicio Salud Chiloé
@SaludChiloé

A partir de este 1 de abril, el uso de mascarilla vuelve a ser obligatorio en:

Servicios de Urgencia (Públicos y Privados).

Unidades de Diálisis.

Unidades de Oncohematología.

S Meredith Rosales
@meredithrs

el uso obligatorio de mascarilla en servicios de urgencia públicos y privados; Cuidémonos todos!

ENFOQUE

El fracaso de los protocolos



Dr. Sergio Gatica Ferrero

Investigador Centro de Investigación en Educación y Desarrollo UCSC

Viernes 27 de marzo, 10:30 de la mañana en Calama. Una mujer yace muerta en el patio de un colegio. Momentos antes, la mujer intervino para impedir que un estudiante, armado con un cuchillo, atacara a sus compañeros. La prensa ha difundido los detalles de la agresión que se cobró una vida, mantiene en vilo otra y dejó dos heridos de gravedad. La Superintendencia de Educación abrirá una investigación para evaluar los protocolos del establecimiento.

La normativa parece aguantarlo todo. El Reglamento de Convivencia Escolar del colegio detalla en su Artículo 55 que se considera falta

grave el porte de armas u objetos cortantes; el Artículo 71 estipula las medidas disciplinarias ante faltas gravísimas. El agresor, un estudiante de 18 años, enfrenta cargos por homicidio y lesiones, mientras que administrativamente arriesga la expulsión. Pero ni la justicia penal ni las sanciones escolares devolverán la vida a la inspectora ni sanarán el trauma de una comunidad golpeada. El daño está hecho. Los protocolos actuales han fracasado y, bajo su lógica vigente, volverán a hacerlo.

El caso de Calama es paradigmático y nos obliga a preguntar: ¿Cómo es que nadie detectó una

anomalía en la conducta del estudiante antes de la agresión? Es muy probable que compañeros o profesores detectaran señales de alerta, pero omitieran sus sospechas por temor a que sus observaciones fueran calificadas de discriminatorias o poco inclusivas. La detección oportuna implica prestar atención a los síntomas iniciales de problemas psiquiátricos graves. Este podría ser el núcleo del problema: los actuales protocolos de convivencia son ineficientes porque su marco operativo es reactivo y posterior a los hechos consumados, careciendo totalmente de un enfoque preventivo.

Un enfoque preventivo real implica la identificación temprana de indicadores de riesgo en la salud mental mediante escalas de observación de conducta estandarizadas, completadas por padres, profesores y equipos de apoyo (PIE), con el liderazgo de profesionales de la psicología.

Conductas como el desafío sistemático a la autoridad, el enojo permanente, la intimidación, la crueldad hacia otros o la destrucción de propiedad no son manifes-

taciones habituales del desarrollo adolescente. Tampoco lo son el aislamiento extremo o el sentimiento de culpa incapacitante. Estos comportamientos son señales de alerta y predictores de agresiones serias en el marco de problemas mentales graves.

Resulta alarmante que estas señales no sean tratadas como urgencias clínicas. Tres factores explican esta carencia: primero, la escasez de instrumentos de evaluación vali-

Dados en Chile para el contexto escolar; segundo, una visión "políticamente correcta" que intenta resolver problemas de salud mental complejos solo mediante competencias pedagógicas; y tercero, el temor de las escuelas a ser tildadas de segregadoras o poco inclusivas por solicitar evaluaciones psiquiátricas a estudiantes de alto riesgo.

Es urgente superar estas limitaciones. La inclusión no puede ser una barrera para la detección temprana, ni la convivencia escolar puede reducirse a un listado de sanciones a posteriori. Necesitamos ciencia y prevención en las aulas. Literalmente, hay vidas en juego.

Hoja de ruta para la planificación territorial



Antonia Bordas

Consejo de Políticas de Infraestructura (CPI)

biernos Regionales operen con información actualizada; y al mismo tiempo cuenten con equipos que puedan mirar el largo plazo y dialogar de "par a par" con la industria, traduciendo las necesidades técnicas en soluciones.

Finalmente, sería importante un compromiso de alineación ministerial explícito de las carteras asociadas a infraestructura pública.

La eficiencia de esta política pública podremos medirla por su fuerza de implantación y su capacidad de mejorar la calidad de vida de quienes reciben el beneficio. Una infraestructura proyectada a partir

La publicación del Decreto Supremo 243 pone en marcha el reglamento de los Planes Regionales de Ordenamiento Territorial (PROT), la herramienta técnica que define los usos del suelo en las áreas rurales de cada región.

A diferencia de otros instrumentos, el PROT establece directrices vinculantes sobre dónde se pueden localizar proyectos de inversión, infraestructura estratégica y servicios básicos. Su función principal es zonificar el territorio extraurbano, identificando áreas de aptitud productiva, zonas de riesgo natural y espacios de protección ambiental, convirtiéndose así en el marco normativo que ordena el despliegue físico del desarrollo regional

El corazón de este decreto radica en su capacidad de dotar de orden al crecimiento mediante pilares, con la jerarquía del PROT como plan rector a treinta años, el liderazgo político de los gobernadores y la obligatoriedad de sus zonificaciones, integrando además la participación ciudadana temprana y la evaluación ambiental estratégica.

Sin embargo, la transición desde la normativa hacia una ejecución efectiva amerita un análisis riguroso sobre las capacidades instaladas, las certezas que requiere el sector privado y los apoyos institucionales para que este instrumento se transforme en un motor de desarrollo y no en un obstáculo.

Un plan de ordenamiento eficiente debiese actuar como un facilitador de la inversión, dando certezas jurídicas, despejando dudas sobre la aptitud del suelo y reduciendo la discrecionalidad, permitiendo que las metas de desarrollo nacional estén alineadas con las vocaciones productivas de cada territorio a través de un diálogo técnico y constante.

¿Está el país preparado para este desafío? La respuesta requiere identificar los apoyos técnicos fundamentales que hoy son imperativos para los tomadores de decisiones. Considerar la necesidad de una transferencia tecnológica robusta hacia las regiones que concentre bases de datos, y el fortalecimiento de las unidades de gestión de proyectos permitiría que los Go-

de esta perspectiva tiene una mayor probabilidad de éxito, pues nace de una validación que minimiza la resistencia social y optimiza el uso de recursos.

Esta implementación representa un desafío importante para los gobernadores y necesitará la visión estratégica entre el sector público y el privado que trascienda los ciclos políticos, transformando el PROT en una hoja de ruta operativa que dote de predictibilidad a la inversión y de certezas a los modelos de gobernanza para potenciar la competitividad y consolidar un sistema territorial equilibrado.

Diario Concepción

Fundado el 20 de mayo de 2008 en la provincia de Concepción

Directora: Tabita Moreno Becerra

Editor General: Jorge Enríquez Carrera

Gerente y Representante Legal: Carolina Rosales Durán

Dirección: Cochrane 1102, Concepción

Teléfonos: (41) 23 96 800

Correo: contacto@diarioconcepcion.cl

Web: www.diarioconcepcion.cl

X: @MediosUdeC

Las palabras vuelan, lo escrito permanece

EDITORIAL

El alza de los combustibles y con ello el incremento de los precios en una serie de insumos, bienes y mercadería continúan en el debate.

En las últimas horas esto tomó otro tenor, entendiendo que la coyuntura económica del país dio un giro importante tras el informe de la Dipres que descarta una “caja chica” en quiebra del Estado.

Así se generó la sensación de querer encontrar explicaciones prácticas y acabadas sobre ciertas decisiones de La Moneda y sobre qué es lo que viene en el corto y mediano plazo.

Lo concreto, en vista de las próximas semanas, es lo que proyectan economistas locales: una eventual baja en el precio de los combustibles no asegura que el valor de los bienes esenciales vuelva a los niveles previos.

El académico de la Facultad de Ciencias Económicas y Administrativas de la Universidad Católica de la Santísima Concepción (UCSC), José Ignacio Hernández, sostiene que el impacto será significativo y más rápido de lo previsto.

“Hay cifras bastante dispares, pero se habla de un margen entre un 20% y un 30%, y en algunos casos hasta un 35%. Por lo tanto, esto sí va a tener un impacto en el precio de los alimentos, probablemente más pronto de lo que se esperaba, debido a la rapidez con que ocurrió y a la magnitud del alza”, afirmó.

Alza y “caja chica”



Se generó la sensación de querer encontrar explicaciones prácticas y acabadas sobre ciertas decisiones de La Moneda y sobre qué es lo que viene en el corto y mediano plazo.

Desde la Universidad de Concepción, el economista Claudio Parés coincide en que el impacto es generalizado. “En efecto, un alza en el precio de los combustibles afecta a toda la cadena productiva y, por ende, a los precios de todos o casi todos los bienes en la economía. La magnitud va a depender de qué tan drástico y duradero sea el shock”, explicó.

Parés reconoce que existe una alta probabilidad de que los precios no retornen a sus niveles previos, incluso si las condiciones internacionales mejoran. Aunque matizó señalando que, en ese escenario, lo esperable sería un ajuste en otras variables económicas, como salarios, para restablecer ciertos equilibrios.

Ambos economistas coinciden en que el actual escenario presenta similitudes parciales con lo ocurrido en 2022— en medio de una pandemia—, aunque con diferencias relevantes.

Ahora hay que ver si se tomarán nuevas medidas que vayan en pro de revertir una situación como la descrita.

CARTAS

Volver a clases

Señora Directora:

Marzo tiene un ritmo particular en Chile. Las mochilas reaparecen, los cuadernos se abren nuevamente y los patios escolares recuperan el bullicio que había quedado en pausa. Pero el inicio del año escolar es mucho más que una rutina que vuelve a activarse. Es un momento profundamente social: miles de estudiantes regresan a las aulas con historias distintas, expectativas nuevas y, muchas veces, con desafíos invisibles.

Volver a clases significa reencontrarse con la oportunidad de aprender, pero también con la realidad de un sistema educativo diverso. A eso se suman distintas trayectorias personales: jóvenes que retoman sus estudios en educación de adultos, alumnos con discapacidad que aún enfrentan barreras para aprender o niños y niñas que cargan preocupaciones familiares que no siempre vemos.

Por eso, el inicio del año escolar no debería ser solo un cambio de calendario. Debería ser una invitación a mirar la educación con mayor profundidad.

Cada sala de clases reúne una multiplicidad de experiencias humanas que desafían la idea de que todos aprenden de la misma mane-

ra. En ese escenario, la tarea docente se vuelve crucial. Enseñar hoy implica mucho más que transmitir contenidos: significa acompañar procesos, generar confianza y abrir posibilidades donde antes parecía no haberlas.

También exige que como sociedad valoremos el rol de la educación. No basta con exigir resultados, es necesario crear condiciones para enseñar y aprender.

Jessica Durán/ Académica Carrera Pedagogía en Educación Diferencial UDLA

Autismo e inclusión

Señora Directora:

Cada 2 de abril se conmemora el Día Internacional de Concientización sobre el Autismo, una fecha que invita a construir una cultura verdaderamente inclusiva. Valorar el aporte de las personas con autismo es una oportunidad para avanzar hacia una sociedad más equitativa, resiliente, innovadora y sostenible.

En Chile, la Encuesta Nacional de Discapacidad revela que más de 82 mil niños, niñas y adolescentes presentan una condición del espectro autista. Este grupo representa el 14% de los menores de 18 años con algún tipo de discapacidad, una cifra significativa que, además, va en

aumento a nivel global. Estos datos nos obligan a mirar el fenómeno con mayor responsabilidad y sentido de urgencia.

Si bien el país ha avanzado en el ámbito normativo, la implementación de políticas públicas inclusivas sigue siendo deficitaria. La Ley de Igualdad de Oportunidades e Inclusión Social promulgada en 2010 resultó insuficiente en su aplicación. Por ello, en 2023 se aprobó la Ley del Trastorno del Espectro Autista, que busca garantizar un piso mínimo de inclusión y acceso a servicios, específicamente para este grupo de personas. Sin embargo, sus efectos aún no se reflejan plenamente, especialmente en los ámbitos de la educación y la salud.

Mirar hacia adelante implica un llamado claro a mejorar nuestras políticas públicas: no basta con legislar, es imprescindible implementar de forma efectiva el marco normativo existente. Incluir la neurodiversidad es avanzar hacia una educación de calidad, mayores oportunidades económicas, innovación social y una reducción real de las inequidades. Cuando la inclusión es auténtica, el progreso alcanza a toda la sociedad.

Andrés Musalem/ Investigador Observatorio para la Inclusión U. Andrés Bello



Envíe sus cartas, con una extensión máxima de 1.400 caracteres, con espacios vía email a:

- ◆ contacto@diarioconcepcion.cl
- ◆ Cochrane 1102, Concepción

La correspondencia debe consignar claramente la identidad del remitente y su número de teléfono.

Hacemos presente que el diario no puede constatar fehacientemente la identidad del autor de la correspondencia y reproduce la indicada por éste, deslindando ulterior responsabilidad.

La Dirección se reserva el derecho de seleccionar, extractar, resumir y titular las cartas recibidas, sin explicación alguna y evitando cualquier discusión con el remitente.

REGIONES COMO TARAPACÁ Y LOS LAGOS

ya cuentan con seremi de Seguridad.

A 3 SEMANAS DE LA ACTUAL ADMINISTRACIÓN DEL EJECUTIVO

Crece inquietud por falta de nombramiento de Seremi de Seguridad en Biobío

Anibal Torres Durán
aniba.torres@diarioconcepcion.cl

A tres semanas de haber asumido su mandato, el Gobierno del Presidente José Antonio Kast aún no ha nombrado oficialmente un seremi de Seguridad Pública en la Región del Biobío.

Aquello ha despertado la preocupación entre autoridades de la zona, considerando que la materia había sido definida como prioritaria por el Mandatario durante la campaña presidencial y una vez instalado en el poder el pasado 11 de marzo.

Paralelamente, ya se han confirmado nombres en otras Carteras como Agricultura, Ciencias y Tecnología, Educación -con un nuevo nombramiento tras la fallida designación de Alexander Nanjarí-, Gobierno, Obras Públicas, entre otros, cuyos nombres han ido surgiendo de a poco.

Esto se da, además, en el actual escenario del Ministerio de Seguridad Pública, repartición que cumplió un año de funcionamiento, en medio de recortes presupuestarios que posteriormente fueron desestimados por el propio Gobierno y la disolución de la Unidad Estratégica del Ministerio de Seguridad, área encargada de integrar los datos de instituciones como Carabineros, PDI y otras vinculadas a seguridad.

En esa línea, el diputado del Distrito 20, Álvaro Ortiz (DC), señaló que, con ausencia de nombramiento de un titular de la Cartera en la Región, "pareciera ser que el tema tan importante que decía que el Gobierno de Kast iba a tener como el de seguridad, no lo es tanto".

Asimismo, Ortiz recaló en que Seguridad Pública "debería haber sido una de las primeras Seremis con la nominación de una persona, para poder estar trabajando en este tema tan importante para todos los chilenos y chilenas".



FOTO: CAROLINA ECHAGÜE M.

Parlamentarios cuestionan el hecho que todavía no se cuenta con una autoridad local para esta Cartera, la que aborda uno de los principales ejes de campaña del actual Gobierno.

Paralelamente, la diputada del Distrito 21, Lilian Betancourt (PDG), calificó la todavía ausencia de un nombramiento como "una señal de improvisación que nuestra Región no puede permitirse", afirmando que "estamos ante una crisis de seguridad rural y urbana sin precedentes y el Gobierno mantiene vacante el cargo de quien debe liderar la coordinación contra el crimen organizado en la zona".

Betancourt, al mismo tiempo, señaló que "esta ausencia no es solo un vacío administrativo, es un abandono de deberes con las provincias de Arauco y Biobío. Exijo que el Ministerio de Seguridad Pública deje de lado el cuoteo político y nombre a una autoridad técnica que esté a la altura de lo que nuestros vecinos demandan: vivir en paz".

En tanto, el diputado Antonio Rivas (PS), representante del Dis-

trito 20, puntualizó que con la falta de un seremi de Seguridad en Biobío el Gobierno le está dando "muy buenas noticias al delito organizado, a las bandas narcotraficantes".

Seguido a aquello, Rivas complementó que "yo creo que el Gobierno, que decía que había una crisis en seguridad, la está provocando. La ciudadanía está asustada, está alarmada por todo lo que está ocurriendo en los barrios, en las calles y en los colegios. Este es un gobierno que no nos cuida".

De acuerdo con el diputado PS, en los barrios hay temor e incertidumbre y "no puede ser que se anuncien autoridades que luego se bajan y, al mismo tiempo, se mantengan sin nombrar cargos clave para enfrentar esta crisis. El gobierno tiene que ordenar la casa, asumir su responsabilidad y concretar este nombramiento

de manera urgente".

Funciones

Cabe recordar que el ministerio, tanto en el país como en Biobío, tiene el objetivo de formular, diseñar y evaluar las políticas y estrategias nacionales tendientes a prevenir y combatir el crimen organizado nacional y transnacional, el narcotráfico y los actos terroristas.

Al mismo tiempo debe coordinar y promover el trabajo conjunto con la Agencia Nacional de Inteligencia, las Fuerzas de Orden y Seguridad Pública y los demás organismos competentes en la materia. Además debe proponer al Ejecutivo iniciativas legales, reglamentarias y administrativas en las materias de su competencia, junto con evaluar su aplicación.

OPINIONES

X @MediosUdeC
contacto@diarioconcepcion.cl

Política

TRAS SERIE DE CASOS

Violencia en establecimientos educacionales: moción en el Senado busca permitir detectores de metales

“Deberán sujetarse a un protocolo interno aprobado previamente por los apoderados”, es lo que busca un grupo de congresistas.

Diario Concepción
contacto@diarioconcepcion.cl

El fatal ataque de un estudiante de Calama al personal paraprofesor y sus compañeros, ha vuelto a poner en el debate las condiciones de seguridad de los establecimientos educacionales. Ello con-

siderando las situaciones de violencia que comienzan a ser más recurrentes.

Frente a esto, las senadoras María José Gatica y Paulina Núñez, el senador Gustavo Sanhueza, y el exparlamentario Juan Castro Prieto, presenta-



FOTO: CEDIDA

ron una moción que busca permitir la utilización de mecanismos de detección de metales en establecimientos educacionales. El texto deberá ser conocido por la Comisión de Educación de la Cámara Alta.

La norma autoriza la instalación de ‘pórticos de detección de metales’, estableciendo que “deberán sujetarse a un protocolo interno aprobado previamente por los apoderados, resguardando el derecho a la honra y la vida privada de todos quienes asistan a dichos recintos. El respectivo protocolo se difundirá y publicará previo a su apli-

cación, debiendo incorporar mecanismos para resguardar su uso de manera imparcial”.

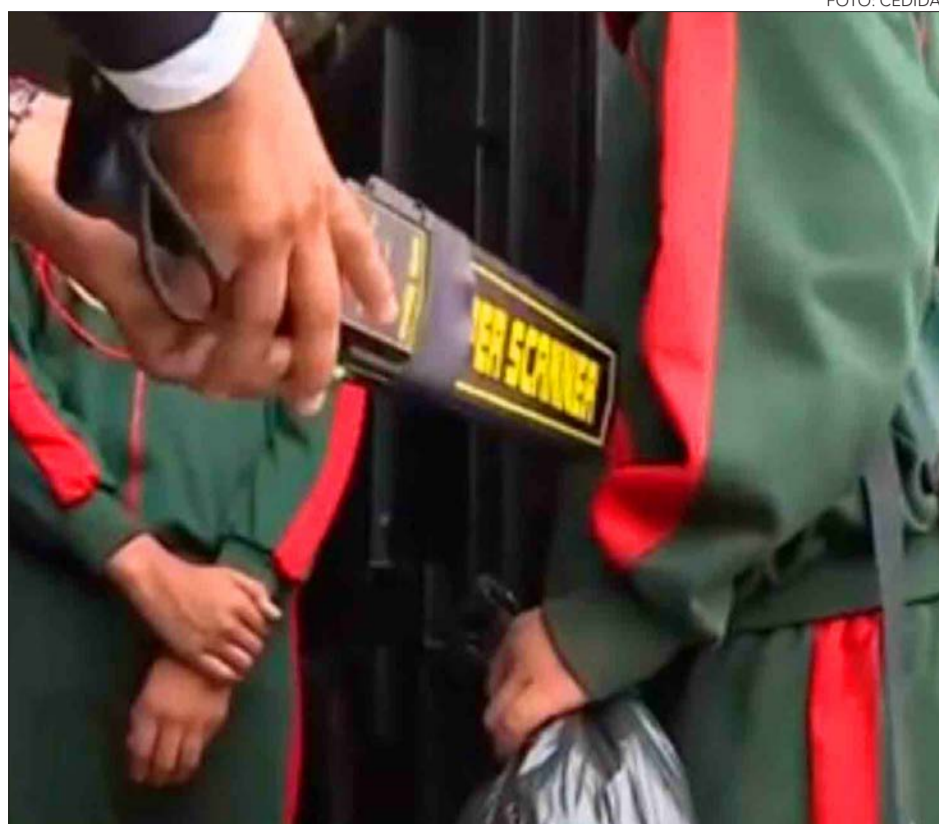
Ingreso de Armas

A su vez, a la Comisión de Seguridad Pública fue derivada una moción de autoría de diputados, que autoriza la utilización de medios tecnológicos para prevenir el ingreso de armas y otros elementos prohibidos en establecimientos educacionales y de salud (Boletín N° 17424-25).

La propuesta en segundo trámite dispone que “los establecimientos educacionales y de salud

podrán disponer medios tecnológicos, como pórticos detectores de metales para prevenir el ingreso de armas o de otros elementos prohibidos a sus dependencias, y resguardar la integridad de las personas que se encuentren en su interior.

La utilización de dichos medios deberá sujetarse a un protocolo interno elaborado específicamente para este propósito, el que resguardará el derecho a la honra y la vida privada de las personas”.

OPINIONES

X @MediosUdeC
contacto@diarioconcepcion.cl

Presentan pilares en política exterior

Con la participación del ministro de Relaciones Exteriores, Francisco Pérez Mackenna, la comisión del ramo analizó la visión estratégica de Chile frente a lo que se describió como un escenario global fragmentado, considerando factores como el avance del crimen organizado transnacional y las actuales tensiones hegemónicas a nivel mundial.

Sobre este contexto, el canciller explicó que la política exterior debe entenderse como una política de Estado, de carácter pragmático y alejada de las ideologías de turno. En esta línea, detalló

que la estrategia del Ejecutivo se estructura en tres ejes principales. Chile Seguro: orientado a enfrentar el crimen organizado transnacional mediante la cooperación y la inteligencia regional. La iniciativa busca contener la crisis de seguridad, promoviendo, además, el orden migratorio a través de mecanismos de reconducción con países vecinos para la expulsión de migrantes irregulares vinculados a delitos.

Chile que Avanza: enfocado en el crecimiento económico y la apertura comercial. Contempla avanzar desde una matriz exportadora

basada en materias primas hacia la generación de bienes con mayor valor agregado, incluyendo el cierre del acuerdo CEPA, con India, el fortalecimiento de la conectividad tecnológica y el posicionamiento del país en el desarrollo de minerales críticos. Chile Confiable: orientado a recuperar la reputación internacional del país. Según indicó, este eje considera el respeto irrestricto al derecho internacional y a los derechos humanos, resguardando que las decisiones diplomáticas se sustenten en el interés nacional.



Corporación Recreativa y Deportiva Bellavista Asamblea General Ordinaria de Socios

Primera citación

Por acuerdo del Directorio y en conformidad a lo previsto en el artículo 16 y siguientes del DS. N° 110 Publicado en el Diario Oficial con fecha 20.03.79 cítase a Asamblea General Ordinaria de Socios de la Corporación a celebrarse, en primera citación, el día martes 14 de abril de 2026, a las 18:00 horas en la sede “Campos Deportivos Bellavista” ubicado en Avenida Campos Deportivos N° 640 de la ciudad de Concepción. En la asamblea que se cita se someterán a la consideración de los señores socios la Memoria, el Balance y los Estados Financieros de la Corporación, la designación de los Fiscalizadores, la elección del directorio, la designación de los Inspectores de Cuenta, y se tratarán las demás materias que prevén los estatutos de la Corporación.

EL PRESIDENTE

Hugo Ramos Lagos
contacto@diarioconcepcion.cl

DIVERGENCIA EN PROCESOS DE REPOSICIÓN

Concepción en pausa y Talcahuano en marcha: el contraste en la reconstrucción de sus mercados

El siniestro en el entorno del recinto penquista reabrió la incertidumbre sobre un proyecto que aún no ve obras. En paralelo, se concretó la adjudicación del mercado del puerto.

El incendio registrado la mañana de este miércoles en el entorno del Mercado de Concepción volvió a tensionar un proyecto que se arrastra por más de una década, justo en la misma jornada en que, a pocos kilómetros, Talcahuano concretaba la adjudicación de las obras de reconstrucción de su propio mercado. Dos hechos simultáneos que, más allá de la contingencia, reflejan con nitidez el contraste entre dos procesos que hoy se encuentran en etapas completamente distintas.

Ambos recintos quedaron marcados por hitos críticos que dieron origen a sus respectivas tramas de reconstrucción. En Concepción, el incendio de 2013 dejó inutilizable la nave central del mercado y abrió un proceso largo, cruzado por debates sobre propiedad, financiamiento y modelo de gestión. En

FOTO: CAROLINA ECHAGÜE M.



Talcahuano, fue el terremoto y tsunami de 2010 lo que destruyó el inmueble, obligando a iniciar un camino que también enfrentó años de retrasos, ajustes y dificultades para asegurar recursos.

Con el paso del tiempo, sin embargo, esas trayectorias comenzaron a divergir. Mientras en Talcahuano se logró consolidar

un esquema de financiamiento y avanzar hacia la ejecución del proyecto, en Concepción el proceso se mantuvo entrampado en definiciones estructurales.

Mercado de Concepción

Si bien la respuesta municipal tras el reciente siniestro—que afectó entre 15 y 16 locales comer-

ciales, varios de ellos con daños totales— se ha concentrado en la contingencia inmediata, ya comienza a proyectarse el escenario posterior, particularmente en materia de reposición y apoyo a los afectados.

En ese contexto, el administrador municipal, Boris Negrete, advirtió que el municipio no cuenta

con todas las herramientas para enfrentar por sí solo este tipo de situaciones, por lo que su rol estará enfocado en la coordinación institucional. “El municipio debe ser un articulador con los distintos servicios”, señaló, apuntando a gestionar apoyos en materia de emprendimiento y eventuales ayudas económicas una vez superada

la fase más crítica de la emergencia.

Sin embargo, esta emergencia ocurre en un punto particularmente sensible del proceso del mercado penquista, que desde hace años avanza en su reposición. Actualmente, el proyecto se mantiene en etapa de diseño, con levantamientos técnicos ya desa-

FOTO: RENDER MUNICIPALIDAD DE TALCAHUANO

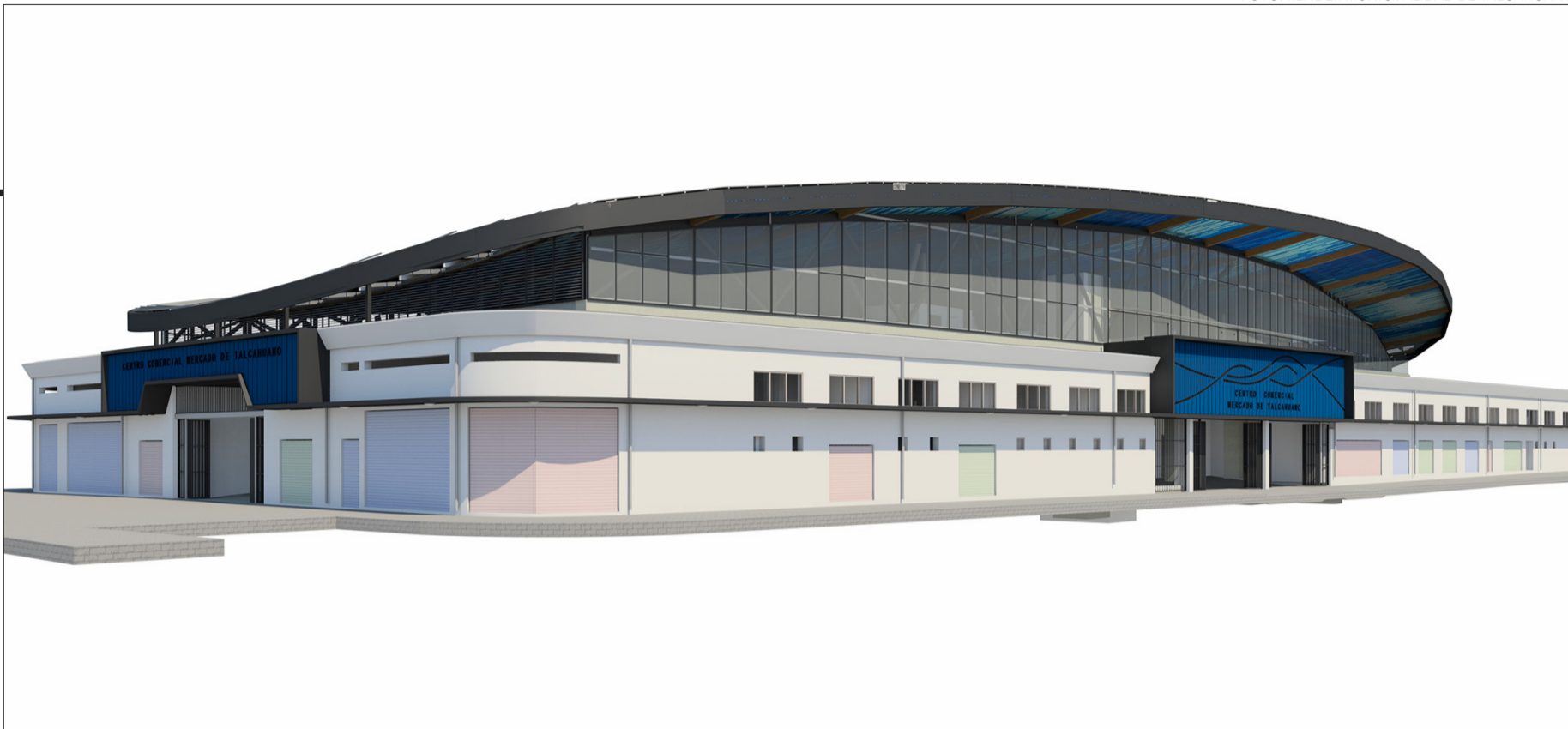

rollados, pero aún sin avanzar a fase de ejecución.

Desde el Servicio de Vivienda y Urbanización (Serviu) Biobío, sin embargo, el mensaje fue de continuidad. Consultados por este medio, revelaron que, tras una inspección en terreno encabezada por su director regional (s), Carlos Riffó, “no se vería afectado el trabajo ya realizado en la etapa de diseño”, enfatizando que la información base y los levantamientos arquitectónicos se mantienen vigentes, pese a los daños registrados en el perímetro.

En esa misma línea, la jefa técnica del proyecto, Karin Soto, reforzó que “la información base y los levantamientos arquitectónicos realizados hasta la fecha se mantienen vigentes”, aunque el propio Serviu anunció una reunión técnica con el Consejo de Monumentos Nacionales (CMN) para profundizar el análisis. La instancia busca verificar que el siniestro no haya alterado condiciones relevantes en un área con componentes patrimoniales.

Este punto no es menor si se considera la cronología reciente del proyecto. Durante 2025, el Gobierno Regional puso término anticipado al convenio que contemplaba la expropiación de la manzana completa, abriendo paso a una estrategia alternativa basada en acuerdos con los propietarios, como el usufructo. Esta redefinición obligó a reconfigurar el modelo de ejecución, ajustar los plazos y avanzar hacia una eventual reevaluación del proyecto ante el Ministerio de Desarrollo Social, manteniendo la iniciativa en fase de diseño y sin una fecha clara para su materialización.

Con todo, y aunque el organismo mandante insiste en la continuidad del trabajo técnico, el mer-

cado de Concepción sigue sujeto a validaciones, acuerdos y revisiones institucionales que no se han traducido en obras concretas.

Mercado de Talcahuano

En la comuna puerto, en cambio, la jornada estuvo marcada por un avance concreto. En sesión del Concejo Municipal de Talcahuano, se aprobó de manera unánime la adjudicación del proyecto de reconstrucción del mercado, sellando un proceso licitatorio que buscaba definir la empresa encargada de ejecutar las obras. La decisión marca el inicio formal de la etapa constructiva de una iniciativa que se arrastra desde el terremoto y tsunami de 2010.

El alcalde, Eduardo Saavedra, calificó el momento como “un día histórico”, recordando que el proyecto enfrentó periodos en que “se ponía en duda la reconstrucción” por falta de financiamiento. En esa línea, destacó que la adjudicación

permitirá recuperar “el alma comercial, histórica y patrimonial” de la comuna, proyectando al futuro mercado como un eje de reactivación urbana y económica para el centro de Talcahuano.

Desde el Gobierno Regional —organismo que financia el proyecto en un 60 %—, el gobernador, Sergio Giacaman, también relevó el hito, señalando que “comienza formalmente el proceso de inicio de la construcción”. Subrayó, además, que se trata de una inversión superior a los \$16 mil millones, financiada en conjunto con la Subdere, y que tendrá impacto no solo en la comuna, sino también en el desarrollo económico de la región.

En términos de infraestructura, el proyecto contempla la intervención de más de 6 mil metros cuadrados, con la construcción de un edificio de tres niveles que incluirá 139 locales comerciales, además de oficinas, espacios comunes y cocinerías en

el nivel superior. La propuesta incorpora ascensores, escaleras mecánicas y áreas destinadas tanto a locatarios históricos como a nuevos arrendatarios, buscando consolidar un polo comercial con proyección turística.

En términos operativos, el director de Secplan del municipio, Héctor Silva, precisó a Diario Concepción que, tras la adjudicación, se espera que las obras se inicien en un plazo de entre 30 y 60 días, una vez completadas las etapas administrativas. “Esperamos la firma de contratos y la tramitación correspondiente para que las obras puedan iniciar lo antes posible”, indicó, agregando que el proyecto contará con supervisión técnica municipal y seguimiento de los organismos financiadores.

A ello se suma la mirada de los propios locatarios. El presidente de los comerciantes, Patricio Placencia, valoró el avance señalando

que se trata de un proceso “de largo tiempo”, que permitirá recuperar la fuente laboral de cientos de personas. “Son más de setecientos locatarios que van a volver a trabajar”, afirmó, destacando además que el nuevo mercado será “un orgullo para todos” y un espacio clave para revitalizar el comercio local.

En la misma línea, desde la Subsecretaría de Desarrollo Regional (Subdere) —entidad que financia el 40 % de la obra—, la jefa regional del organismo, Ana María Abello, precisó que, tras la firma de los contratos, “vamos a estar pendientes y fiscalizando cada paso de esta obra”, subrayando la capacidad técnica del servicio para realizar ese seguimiento. Asimismo, destacó la coordinación con el Gobierno Regional y el municipio: “Tenemos que ser aliados estratégicos”, concluyó.

OPINIONES

X @MediosUdeC
contacto@diarioconcepcion.cl



FOTO: RENDER MUNICIPALIDAD DE TALCAHUANO



Ciudad

VISITA MINISTERIAL

Biobío: gremios piden a ministra que gestione la cancelación del recorte de 3% en Minsal

Cecilia Bastías Jerez
cecilia.bastias@diarioconcepcion.cl

Como una muestra de apoyo y destacando la labor que cumplieron los funcionarios de la Salud durante los incendios forestales ocurridos en Penco, la ministra de Salud, May Chomali, recorrió las instalaciones del Hospital de Penco- Lirquén.

“La verdad es que creo que fue tremendamente exitoso el plan de emergencia que se instaló desde el momento cero (...) La verdad que lo único que uno puede pensar es qué orgullo la gente que está trabajando en el servicio público, estamos apoyando fuertemente los proyectos que significan recuperar la capacidad instalada, así que ese es el contexto de la visita a la Región”, indicó Chomali, desde el recinto.

En este paso por el hospital, dirigentes y funcionarios aprovecharon la ocasión de levantar sus peticiones a la autoridad. Griselda Bustos San Cristóbal, dirigente nacional de la Confederación Nacional de Profesionales Universitarios de los Servicios de Salud (Fenpruss), señaló que habían intentado llegar hasta la secretaria de Estado. “La idea es decirle a la ministra la importancia de poder reunirse con los gremios de la salud, que son los somos los que día a día vivimos las problemáticas que tenemos en los establecimientos hospitalarios, y vemos un riesgo, la definición que se toma como Gobierno, de poder reducir el presupuesto en un 3%”, estableció.

“Además del impacto que significaron los incendios, el precio de la bencina, significa un desmedro económico, y los recursos no alcanzan

(...) queremos hablar con ella para que pueda conocer de primera fuente cuáles son las necesidades que vemos los representantes de los profesionales en la zona y a nivel país”, afirmó.

La Federación de Trabajadores de la Salud (Fenats) Región del Biobío, también buscó la oportunidad de acercarse a la ministra. Evelyn Betancourt, presidenta regional, detalló que lograron tener esa conversación. “Lo que le planteamos a la ministra es principalmente el recorte del 3% en salud”.

En este sentido dijo que el llamado fue a realizar la misma gestión que la ministra de Seguridad, Trinidad Steiner, sobre pedir a Hacienda que no se realice la rebaja en la cartera.

“La crisis no la pueden pagar los pacientes”, dijo Betancourt y comentó que ante aquello la ministra no se pronunció directamente, sino que al finalizar indicó que estudiarán los temas planteados.

Además, le plantearon la situación del tema de los cuatro hospitales en la Región, la construcción de Coronel Lota, Santa Bárbara y Nacimiento, junto con la necesidad de saber los avances.

Cabe señalar que, ante esa duda, que Julio Montt, subsecretario de Redes Asistenciales, tuvo hace poco una reunión en el MOP de la cual explicó que “se han reactivado las conversaciones con el Ministerio de Obras Públicas para poder sacar adelante esos proyectos. Estuvieron rezagados, pero vamos a sacarlos adelante con el trabajo en conjunto entre el Ministerio de Obras Públicas y el Ministerio de Salud”.

FOTO: CAROLINA ECHAGÜE M.



FOTO: CAROLINA ECHAGÜE M.

La titular de Salud, May Chomali, recorrió las instalaciones del Hospital de Penco- Lirquén.

Alerta Sanitaria

Otro anuncio ratificado en la visita a la zona de Lirquén, fue la extensión de la Alerta Sanitaria, lo que conlleva varios apoyos a las personas. “Para la Región, sobre todo en las zonas afectadas. Efectivamente, se publicó en el Diario Oficial la extensión de la Alerta Sanitaria que decidimos hacerla hasta el 30 de septiembre”, afirmó May Chomali.

La secretaria de Estado, explicó que esto da ciertas flexibilidades. “También tienen que ver con la posibilidad de atención, con copago cero de los vecinos, con todo el apoyo psicológico. Por lo tanto, estuvimos muy contentos que rápidamente la Contraloría tomó razón de esta extensión de la alerta hasta el 30 de septiembre”, aseguró la ministra de Salud.

En tanto, sobre la Alerta Oncológica, Chomali, señaló que “estamos en la etapa de esperar que la Contraloría tome razón de la alerta. Y estamos en ingeniería de detalle, para poder atender a los pacientes en los lugares que correspondan con los especialistas que corresponden”.

A mediano plazo, se tiene estipulado una tarea relacionada con la



FOTO: CAROLINA ECHAGÜE M.

formación de especialistas. “Estamos en un proyecto que ha sido bastante exitoso en otras regiones, donde se está evaluando con los servicios de salud la formación de médicos en la región para la región. A diferencia de lo que se hacía antes, en que se formaba médicos en Santiago y después se les mandaba a las regiones”, afirmó.

En cuanto a las circunstancias de los afectados por los incendios y la atención que necesitan acercándose el invierno, la autoridad del Minsal expuso que “el clima acá es un poco

complejo y desde el Ministerio de Salud nosotros llamamos a toda la población a vacunarse rápidamente”.

“Nos informaron de un barrio que habían hecho el Cesfam para vacunar a personas que no han venido, casa por casa. Eso significó también vacunar a muchas personas, más de 200 personas vacunadas”, acotó la ministra.

OPINIONES

X @MediosUdeC
contacto@diarioconcepcion.cl

por medio de gotas de saliva que una persona contagiada bota al toser o estornudar.

Noticias UdeC
contacto@diarioconcepcion.cl

ACCIÓN NECESARIA PARA EVITAR ENFERMEDAD RESPIRATORIA

Vacuna contra la influenza: previene infecciones graves e incluye nueva cepa que atacó hemisferio norte

La influenza puede derivar en neumonía y otras complicaciones, especialmente en grupos de riesgo. Expertos enfatizan el rol de la inmunización y las medidas preventivas para reducir la circulación viral.

La influenza continúa siendo una de las principales infecciones respiratorias en temporada invernal. Esta infección respiratoria contagiosa, es producida por un virus que muta constantemente y afecta, principalmente a la nariz, garganta y pulmones, siendo sus síntomas más comunes la tos seca, dolores musculares, debilidad y fiebre, por lo que la vacuna es la principal herramienta para prevenir complicaciones graves de la enfermedad como neumonías e, incluso, la muerte.

Su tratamiento incluye reposo, uso de antivirales y una muy buena hidratación. En otras palabras, solo se puede atacar el síntoma, pero se deberá vivir el ciclo normal de la enfermedad.

Se transmite por medio de gotas de saliva que una persona contagiada bota al toser o estornudar. De ahí que las principales medidas preventivas tengan relación con evitar el contacto con personas infectadas, el uso de mascarillas y la aplicación de la vacuna anual.

La acción de la vacuna

La influenza es una de las infecciones incluidas en la "Campaña de Invierno", iniciativa del Ministerio de Salud que promueve la inmunización preventiva. En el caso de esta enfermedad, se trata de un fármaco que cubre tres cepas.

"Generalmente, son influencias que estuvieron circulando, en este caso, el H3N2, que nosotros supimos que anduvo en el hemisferio norte, en España, en Europa, en Estados Unidos" identificó el Jefe de Medicina Interna del Hospital Regional y profesor asistente del Departamento de Medicina Interna de la Universidad de Concepción, Dr. Miguel Aguayo Castillo.

El broncopulmonar estableció la importancia de la vacuna contra la influenza como la forma principal de prevenir la gravedad que puede traer consigo. La inoculación "previene principalmente la neumonía o miocarditis por influenza, cuadros graves de sepsis o de falla orgánica múltiple secundaria de infección viral", detalló.

Para el profesional es fundamental que la mayor cantidad de gente se inocule, ya que se "genera un efecto epidemiológico, en que se limita la circulación viral".

La docente de la Facultad de Farmacia UdeC, Dra. Caroll Beltrán Muñoz, explicó que los virus respiratorios mutan o cambian

sus estructuras año a año, por eso el preparado cambia anualmente. "Además, las nuevas vacunas contienen las 'instrucciones' para producir antígenos, en lugar del antígeno en sí mismo, los que inducen respuestas de defensa eficientes y fuertes frente a estas estructuras nuevas que el propio organismo fabrica", describió.

El Ministerio de Salud especificó que dos semanas después de la inoculación, el cuerpo ya se encuentra protegido, debido a la producción de los anticuerpos.

Vacuna contra la influenza: prevención de casos graves

Personal de salud, adultos de 60 o más años, enfermos crónicos entre los 11 y 59 años, embarazadas, infancias entre los 6 meses y el 5to año básico, trabajadores de la educación y de sectores avícolas, ganaderos y criaderos de cerdo. Todos estos grupos tienen derecho a recibir la vacuna contra la influenza de forma gratuita en la red de salud del país.

El caso de niñas y niños es el principal grupo de riesgo, ya que se transforman "en vectores importan-

tes de contagio", describió el pediatra broncopulmonar y docente del Departamento de Pediatría UdeC, Dr. Daniel Zenteno Araos, quien apuntó que las infancias son pacientes en riesgo de generar influencias graves. Además, al estar en época de clases, en ambientes cerrados, con muchas personas en una sola sala, sin muchos ánimos de utilizar mascarillas, niños y niñas suelen contagiarse con mayor facilidad.

Para el Dr. Zenteno, quien es jefe del Equipo Respiratorio y Pediátrico del Hospital Guillermo Grant

Benavente, "lo ideal es la vacunación universal. O sea, que todos nos vacunemos independiente de que existan factores de riesgo asociados o no".

A esto se sumó el Dr. Aguayo, destacando que "a veces los niños y niñas los cuidan los abuelos o abuelas, y también contagian a los papás, contagian a los hermanos, contagian a los abuelos, y, obviamente, es un círculo de la infección de cualquier infección viral".

OPINIONES

X @MediosUdeC
contacto@diarioconcepcion.cl



FOTO: CÉSAR ARROYO | ARCHIVO

Ciencia & Sociedad

Noticias UdeC
contacto@diarioconcepcion.cl

Como parte de la estrategia de internacionalización de la Casa de Estudios, la Universidad de Concepción sostuvo un encuentro con el representante de la Sociedad Max Planck para América Latina, Tobías Renghart. Esta entidad, que es referente mundial en investigación científica, posee institutos en diversas áreas del conocimiento en los que participan científicos y académicos de distintas partes del mundo.

El encuentro, que se desarrolló en UdeC Santiago, fue parte de una serie de reuniones del representante de Max Planck, con universidades de nuestro país. “Estamos en Chile para fortalecer los contactos con las universidades y generar más oportunidades de colaboración”, dijo Tobías Renghart.

El representante de la organización alemana dijo que “la Universidad de Concepción tiene un prestigio que no es sólo a nivel nacional. También se reconoce internacionalmente”. Es por esta misma razón, que, en octubre pasado, los académicos UdeC, Dr. Rodrigo Herrera Camus, del Departamento de Astronomía; y Dr. Esteban Vöhringer Martínez, del Departamento de Físico-Química, participaron en una cita en São Paulo, Brasil, que reunió a distintos investigadores con el presidente de la Sociedad Max Planck, Patrick Cramer.

La sostenida colaboración desde la astronomía

La Vicerrectora de Investigación y Desarrollo de la Universidad de Concepción, Dra. Andrea Rodríguez Tastets, encabezó la reunión valorando el impacto de la relación de la UdeC con la entidad alemana. Rodríguez destacó que “desde el 2020 tenemos más de 400 publicaciones con Max Planck en distintos ámbitos”, lo que evidencia un trabajo colaborativo consolidado.

De estos aportes, destaca lo que la Universidad ha realizado en temas astronómicos. Es el caso del trabajo que lidera el académico del Departamento de Astronomía de la Facultad de Ciencias Físicas y Matemáticas, Dr. Rodrigo Herrera Camus, quien también estuvo en el encuentro en UdeC Santiago.

El grupo de investigación que encabeza el Dr. Herrera Camus, estudia la evolución del universo. El trabajo realizado «ha permitido el intercambio de estudiantes, que nuestros alumnos realicen doctorados allá y que investigadores de la red de Max



PROYECTANDO ALIANZAS EN NUEVAS ÁREAS:

UdeC fortalece colaboración científica con la Sociedad Max Planck

La Vicerrectora Vrid de la Universidad de Concepción, Dra. Andrea Rodríguez Tastets, y el académico del Departamento de Astronomía, Dr. Rodrigo Herrera Camus, se reunieron en UdeC Santiago con la principal organización de investigación no universitaria de Alemania.

Planck visiten la Universidad de Concepción”.

Nuevas alianzas con Max Planck

La Vicerrectora Vrid UdeC, indicó que como Institución “queremos abrir otras áreas y que la buena experiencia en astronomía y ciencias químicas nos permita también colaborar en nuevos ámbitos”. Rodríguez en-

fatizó lo importante que es abrir el conocimiento al mundo. “Esta es una muy buena oportunidad para fortalecer redes internacionales y explorar temas en salud, ciencias sociales y otras áreas”, agregó.

El representante para América Latina de Max Planck, dijo que además del trabajo en astronomía que realiza la UdeC, “vemos un fuerte potencial en áreas

como biomedicina y biología marina”.

Es por este motivo, que ya se comenzaron a ver instrumentos de colaboración cofinanciados, que permitan desarrollar proyectos entre ambas instituciones. “Queremos fortalecer el vínculo a través de eventos conjuntos y nuevas instancias de encuentro entre investigadores”, dijo Tobías Renghart.

Red chilena y proyecciones conjuntas

Luego de la reunión, y en la misma UdeC Santiago, se desarrolló un encuentro ampliado de distintas universidades chilenas que colaboran con Max Planck. La actividad incluyó presentaciones de investigadores y académicos que lideran proyectos y grupos asociados en distintas áreas, para buscar nuevas herramientas de cooperación científica.

“La idea fue juntarnos para hacer un balance de lo que se ha logrado. También explorar cómo seguir fortaleciendo la vinculación entre las universidades chilenas y la Sociedad Max Planck”, señaló el académico Rodrigo Herrera.

OPINIONES

X @MediosUdeC
contacto@diarioconcepcion.cl

Economía & Negocios



Nuestro ministerio se ha apretado el cinturón en un 3%, ya lo entregamos a Dipres, revisando programas que teníamos en duplicado o estaban mal evaluados



Daniel Mas, ministro de Economía

EN ENCUENTRO DE IRADE

Ministro de Economía anunció que revisará fondos para Centro de Manufactura Avanzada

Además, la autoridad llamó a cautela tras el último informe de la Dipres y el estado de la “caja chica” del fisco.

FOTO: CAROLINA ECHAGÜE M.



Bruno Rozas Hinayado
contacto@diarioconcepcion.cl

En un encuentro desarrollado en el Instituto Regional de Administración de Empresas (Iraide) en Concepción, autoridades políticas, representantes del mundo empresarial y actores productivos de la Región del Biobío analizaron el escenario económico del país.

La instancia se desarrolló en medio del debate generado por el Informe de Ejecución Presupuestaria correspondiente a febrero de 2026, documento que evidenció un significativo aumento en la liquidez del Fisco.

Según el reporte, la denominada “caja fiscal” alcanzó los US\$3.617 millones al 28 de febrero, cifra que más que duplicó los niveles registrados en enero y que superó ampliamente los cerca de US\$46 millones informados

en diciembre de 2025.

Las cifras reflejan una rápida recomposición de la liquidez durante las primeras semanas del año, impulsada principalmente por emisiones de deuda realizadas por el Fisco. Sin embargo, pese a estos números, el ministro de Economía, Daniel Mas, llamó a la cautela y aseguró que la situación fiscal continúa siendo compleja, especialmente en materia de inversión pública.

“Tenemos un déficit relevante, de una magnitud que no nos permitirá hacer algunas inversiones. Estamos gestionando el presupuesto, desde todos los ministerios, nuestro ministerio se ha apretado el cinturón en un 3%, ya lo entregamos a Dipres, revisando programas que teníamos en duplicado o estaban mal evaluados y estamos funcionando de buena for-

ma”, señaló la autoridad.

Consultado sobre la condición fiscal y si el país enfrenta un escenario crítico, el ministro evitó profundizar en el debate político y enfatizó que su foco está puesto en la reactivación económica. “Eso son temas políticos, lo ha abordado el ministro (de Hacienda) Jorge Quiroz, pero repito son temas políticos, yo estoy enfocado en generar crecimiento y en cambiarle la vida a los chilenos”, afirmó.

Mas también subrayó la necesidad de fortalecer la inversión privada como motor del crecimiento económico. En esa línea, sostuvo que el rol del Estado debe ser facilitar las condiciones para que los proyectos se desarrollen.

“Con un Estado que sea facilitador de la inversión, la inversión la tienen que liderar los privados sin duda,

ellos son los que arriesgan, ellos son los que saben de sus negocios y nosotros tenemos que poner esa mesa y dar esas certezas de mediano plazo y en eso estamos”, expresó.

En la misma línea, la autoridad señaló que sostuvo conversaciones con el gobernador regional, Sergio Giacaman, para avanzar en el fortalecimiento productivo del Biobío.

“Hablamos con el gobernador, tenemos que ver cómo hacer que las distintas miradas (sobre el Plan de Fortalecimiento Industrial del Biobío) confluyen en un sólo plan para pensar en ese Biobío 2050. Hay distintas ideas, estamos estudiando cómo llevarlas a cabo, pero sin duda que debemos converger a un solo plan”, agregó.

Manufactura Avanzada

Otro de los temas abordados fue la

situación del Centro Tecnológico de Manufactura Avanzada e Industria 4.0 de la Universidad de Concepción, respecto del cual el ministro indicó que se encuentra revisando el estado de los recursos comprometidos.

“He hablado con el rector de la Universidad de Concepción (Dr. Carlos Saavedra), me dijo que están en alguna parte en Dipres, vamos a gestionarlo para saber dónde están esos fondos”, señaló.

Desde el sector empresarial, el presidente de la Cámara de la Producción y del Comercio (CPC) Biobío, Álvaro Ananías, valoró la visita del ministro y el diálogo con los actores regionales.

“Lo primero es destacar que el ministro esté aquí 3 semanas después de haber asumido, me parece súper relevante. También me parece muy importante que él se haya sentado a escuchar, escuchó las propuestas y lo interesante es que estaban representados los sectores que más nos mueven la aguja en la Región del Biobío”, señaló.

Ananías agregó que la participación de distintos sectores productivos permitió abordar desafíos relevantes para la región.

Asimismo, Ananías planteó la necesidad de avanzar en la reforestación de superficies afectadas por incendios. “Estamos viendo y nos parece relevante buscar un método para poder volver a plantar 40 mil hectáreas que se nos han quemado... Son 80 millones de dólares que podrían ser un proyecto para impulsar y replantar las hectáreas quemadas. Porque tal como lo dijo Arauco, mientras no haya patrimonio forestal, no van a seguir instalando plantas”, afirmó.

También propuso impulsar la construcción en madera como una forma de dinamizar la economía regional. “El gobierno ha hablado de 400 mil viviendas que quieren construir en este periodo, pero bueno, construyamos algo en madera... eso significa pega para aserraderos. No nos olvidemos que han cerrado 200 aserraderos en estos últimos 10 años”, señaló.

OPINIONES

X@MediosUdeC
contacto@diarioconcepcion.cl



Economía & Negocios

Edgardo Mora Cerda
edgardo.mora@diariococoncepcion.cl

TRAS DOS DÍAS DE ACTIVIDADES

REC 2026: primer balance hotelero y comercial confirma alza de ventas durante el evento

La Cámara de Comercio de Concepción realizó una observación: si bien hubo mayor flujo de compradores, este no tuvo mayor impacto en el sector centro de la ciudad.

Un balance preliminar positivo, aunque no exento de observaciones, realizaron desde Protur Biobío Ñuble y la Cámara de Comercio, Servicios y Turismo A.G. de Concepción respecto del REC 2026.

Verónica Vera, presidenta de Protur Biobío Ñuble, gremio que agrupa a empresas del sector turístico, señaló que, sin tener todavía cifras oficiales, “sabemos que hubo un buen marco de público y que los hoteles cercanos al Parque Bicentenario tuvieron una ocupación cercana al 100% y los de los alrededores tuvieron una ocupación cercana a un 60%”.

Requerida sobre si el REC 2026 cumplió con las expectativas gremiales, expresó que “desde nuestro gremio, tras consultar con los hoteles socios que tenemos hoy día, las expectativas se cumplieron respecto del evento y consideramos que siempre es importante seguir haciendo este tipo de actividades en la Región porque buscan potenciar y visibilizar Biobío o la ciudad de Concepción en un periodo que tal vez no es alto en visitas, pero que con la realización de actividades de este tipo sí mueve la economía y promueve una economía circular tanto de restaurantes como hoteles”.

Por su parte, Sara Cepeda, presidenta de la Cámara de Comercio, Servicios y Turismo A.G. de Concepción, manifestó que luego de conversar con algunos socios, pueden sostener que el REC siempre ha sido un evento muy importante desde el punto de vista de la alta cantidad de congregación de gente, particularmente de los más jóvenes.

“Este año se habría roto un récord de asistencia por la gran cantidad de gente que visitó Concepción donde hubo un sector gastronómico cercano al Parque Bicentenario que se vio favorecido con alrededor de un 35% más ventas como las del año pasado”, afirmó la líder gremial del comercio.

Observaciones

En cuanto a las observaciones, Sara Cepeda dijo que al conversar con empresarios gastronómicos del casco histórico de la ciudad, indicaron que “fue un fin de semana normal, sin mucha afluencia de público en que si bien fue una actividad que, a diferencia de otros años, se dio la oportunidad de trabajar a otros emprendedores que me imagino sacaron cuentas

alegres, que fueron emprendedores nuevos que están recién comenzando al igual algunos foodtrucks, sin embargo, al comercio establecido que ha estado todos los años luchando y que no solo ha brindado su apoyo para ciertas fechas, estos locales no fueron realmente beneficiados con esta actividad”.

Para Maritza San Martín, directora regional de Sernatur, el balance del REC es muy provechoso, pues “se generó un impacto turístico muy positivo que en el Gran Concepción y comunas aledañas como Tomé en un mes de baja, la ocupación hotelera estuvo a tope y de acuerdo a lo que nos han reportado los propios locales adheridos al Sello REC hubo un

aumento muy importante en las ventas del sector gastronómico y comercio local con una alta circulación de visitantes nacionales e internacionales. Este tipo de eventos es clave para avanzar en la desestacionalización, fortalecer la economía regional y posicionar a Biobío como un destino de turismo cultural durante todo el año”.

Impacto económico 2025

Según lo informado en mayo de 2025, el impacto económico total del REC de ese año fue de \$18 mil 958 millones, con un retorno de inversión (ROI) de 8,6 veces por cada peso público invertido.

En la línea comercial se instalaron 120 puestos de ferias y

emprendimientos. El 95% del comercio gastronómico reportó un aumento del 35% en sus ventas.

Sobre el componente ambiental, se reportó la emisión de 11,2 toneladas de CO2 durante el evento y, además, se registraron 8 toneladas de CO2 provenientes del transporte y 3,3 procedentes del alojamiento según se indicó en aquella oportunidad.

Javier Sepúlveda, exseremi de Economía (2022-2026) y docente de economía de la Universidad de Concepción, explicó que el REC siempre ha significado una gran oportunidad para el desarrollo cultural, social y económico de la capital regional, configurando un hito anual que hoy es parte de la identidad



FOTO: CAROLINA ECHAGÜE M.

local.

“Durante los días de REC muchas pymes locales reciben una inyección de liquidez clave para enfrentar los próximos meses de invierno en donde los eventos de todo tipo disminuyen. Pymes de servicios de producción y logística, gastronomía, comercio, alojamiento y transportes, son las más beneficiadas. Esto demuestra la robustez de nuestra cadena de valor local, que es capaz de albergar un evento masivo de esta envergadura y proveer bienes y servicios a miles de personas que disfruten el festival” expresó Sepúlveda.

Del mismo modo el exseremi señaló que “sería fundamental contar con un estudio de impacto económico, tal como el que fue elaborado por la Facultad de Economía de la UdeC para el caso de la última versión del Rally Mobil. De esta forma se podrán tomar decisiones con la información real y transparente, minimizando las ineficiencias”.

En línea con lo anterior, el Dr. Claudio Parés, subdirector del Informe Económico Regional que elabora la Facea de la UdeC y quien participó del estudio adjudicado por la facultad sobre la rentabilidad económica del Rally Mobil, sobre la posibilidad que el REC 2026 pueda replicar las positivas cifras entregadas en mayo de 2025, planteó que sin tener cifras oficiales actuales es probable que “el gasto por persona y la asistencia de público visitante estén dentro de lo esperado”.

El Dr. Parés precisó además que los efectos principales “vienen de la gente que viene desde fuera de la Región”.

OPINIONES

X@MediosUdeC
contacto@diariococoncepcion.cl

Economía & Negocios

GOBIERNO ANUNCIÓ APOYO DE \$ 100 MIL POR 6 MESES

Bono para la pesca: artesanales reclaman insuficiencia del monto tras alza de combustibles

Edgardo Mora Cerda
contacto@diarioconcepcion.cl

Según consignó Publimetro, el Gobierno anunció nuevas medidas por el alza de combustibles que incluyen un bono a la pesca y la entrega de gas licuado.

Sobre este último, se trata de la entrega de balones de gas a precio preferente, buscando aliviar el gasto en calefacción de los hogares, uno de los ítems que más se ha encarecido en el último tiempo.

“En base al Registro Social de Hogares, considerando la vulnerabilidad de las personas, podemos hacer un traspaso conversado con los municipios, a través de la Subdere, de \$225 millones de dólares, que va a beneficiar a un gran número de familias vulnerables, pero esto se hará vía municipios”, aseguró el Presidente, José Antonio Kast, al medio nacional.

Medidas para la pesca artesanal

El Gobierno también incluyó apoyo específico para el sector pesquero artesanal, uno de los rubros impactados por el alza de los combustibles.

Así, anunció un aporte de \$100 mil por embarcación, beneficio que se entregará por un periodo máximo de seis meses. “Es importante señalar que para que se pueda dar este beneficio se tienen que cumplir algunos requisitos copulativos”, dijo el Presidente Kast, precisando que corresponden a “que tengan una eslora igual o inferior a 12 metros, que estén con un registro de actividad efectiva durante el año 2025 y que tengan una actividad acreditada en el mes que se solicite esta bonificación”, indicó al medio de comunicación.

En la Región, el presidente de Ferapa Biobío, Critsian Arancibia, expresó su insatisfacción respecto de la medida anunciada por el Mandatario calificándola de insuficiente.

Para Arancibia esto constituye un reconocimiento explícito a la presión que ejerce el alza de



FOTO: RAPHAEL SIERRA

Desde la Ferepa sitúan entre \$100 mil y \$150 mil el aumento del costo, de forma diaria, para el uso de motores.

los combustibles sobre uno de los sectores más vulnerables del mundo productivo costero. Sin embargo, “su alcance y diseño plantean interrogantes relevantes sobre su efectividad real”.

“Si bien el beneficio apunta correctamente a embarcaciones de hasta 12 metros —segmento que concentra mayores dificultades operativas y menor capacidad de absorción de costos—, el monto resulta técnicamente insuficiente frente a la estructura de gastos de una faena pesquera”, explicó el líder gremial.

“El combustible representa uno de los principales insumos, y su variabilidad impacta directamente la rentabilidad diaria. En ese contexto, \$100.000 mensuales difícilmente compensan incrementos sostenidos en el

precio del combustible, un pescador artesanal con bote a motor como promedio diario de consumo de combustible tendrá un aumento en sus costos en promedio de entre \$100 mil y \$150 mil por día de labor”.

Otro punto relevante para Ferepa Biobío tienen que ver con el condicionar el acceso al registro de actividad durante 2025 y a la operación efectiva en el mes de postulación, ya que “introduce un sesgo que podría excluir a pescadores que, precisamente por los altos costos, han debido reducir o suspender sus salidas. Esto genera una paradoja: quienes más necesitan el apoyo podrían quedar fuera del beneficio”, advirtió Arancibia.

Por otra parte, de acuerdo con el gremio de la pesca artesanal

la temporalidad acotada a seis meses revela el carácter transitorio de la medida, sin abordar el problema estructural de fondo: la ausencia de un mecanismo permanente de estabilización de costos para la pesca artesanal, similar al que sí existe en otros sectores productivos.

“La iniciativa es un avance en términos de reconocimiento político, pero insuficiente en su impacto económico. Se requiere una política más robusta, permanente y equitativa, que considere la realidad operativa del sector y garantice condiciones mínimas de sostenibilidad para la pesca artesanal”, concluyó el presidente de Ferepa Biobío.

OPINIONES

X@MediosUdeC
contacto@diarioconcepcion.cl

Cultura & Espectáculos

AGENDA CULTURAL

02 ABRIL

08 ABRIL

HOY

19.30 HORAS. Concierto "In Memoriam" por Semana Santa. Interpretación del poema Stabat Mater del italiano Antonio Caldara por parte de la Orquesta Sinfónica USS (dirigida por Jesús Rojas) y el Coro Eunoia (dirigido por Javier Reyes). Sala principal del Teatro Biobío. Entradas gratuitas para ser descargadas vía Ticketplus.



20.00 HORAS. Presentación de la cantante y compositora local Fernanda Leiva. Show acústico con lo mejor de su discografía y algunas novedades aún no registradas. Café de la Historia de Concepción (Hospicio 40). Entrada liberada.

VIERNES

20.00 HORAS. Presentación de la cantante y compositora local Fernanda Leiva. Show acústico con lo mejor de su discografía y algunas novedades aún no registradas. Café de la Historia de Concepción (Hospicio 40). Entrada liberada.

23.00 HORAS. Presentación del productor musical mexicano con raíces chilenas Tunkuy. Su música es un viaje sensorial que cruza territorios y culturas, combinando lo orgánico con lo electrónico. Una experiencia que invita tanto a la introspección como al movimiento. Salón de Geriatria de Casa de Salud (Brasil 574). Con entrada liberada hasta las 00.00 horas.



SÁBADO

18.00 HORAS. Presentación de la obra "La futura cosecha". La historia nos sitúa en un mundo fantástico, donde sus habitantes son las frutas y verduras, representantes de la comunidad vegetal. Bandera 1001. Entradas disponibles a través de Portaldisc.com.



20.00 HORAS. Show de la banda Nargaroth. El black metal noruego que aterriza en el Biobío en el marco de su gira "Altars of Sacrifice - Latin America 2026", presentando un ritual intenso, de atmósfera infernal y una puesta en escena visceral. La Bodeguita de Nicanor (Aníbal Pinto 1661). Entradas vía Portaldisc.com.

LUNES

9.00 HORAS. Exposición "Otro sol: revelaciones de la luz interior", obras del artista Rodrigo Piracés presentadas por su viuda Nidia Smith Oñate. Sala de Exposiciones del Centro de Extensión de la Uesc, Alonso de Ribera 2850. Muestra montada hasta el 5 de mayo. Con entrada liberada.

MARTES

9.00 HORAS. Primera jornada del Made Inn Conce festival gratuito de innovación, emprendimiento y creatividad más importante del sur de Chile. Durante tres días, conecta a startups, empresas y universidades para impulsar el desarrollo regional con charlas, talleres y networking. Detalles en el sitio web madeinnconce.cl.

MIÉRCOLES

20.00 HORAS. Presentación de la cantautora nacional Rosario Alfonso, quien llega a la capital del Biobío con "Corazón Partío Tour", gira que recorre distintas ciudades de Chile presentando en vivo su más reciente álbum "Cómo enamorarse con el corazón partido". Bandera 1001. Entrada general \$12.000 disponibles a través de Portaldisc.com.

Cultura & Espectáculos

FOTO: CEDIDA GUILLERMO MOSCOSO



Guillermo Moscoso inaugura hoy nueva muestra de performance y memoria colectiva “Volver”

El destacado artista visual y performer local, Guillermo Moscoso, inaugura hoy su proyecto “Volver. Entre neblinas a la tierra del sol”. La exhibición, que tendrá lugar en la Casa de la Cultura de Chiguayante, es el resultado de una investigación visual y territorial que entrelaza la memoria afectiva del autor con la historia de su localidad natal.

En detalle, la muestra reúne instalaciones, objetos, archivos, sonidos y registros de seis acciones performativas realizadas entre 2025 y 2026 en espacios clave de Chiguayante como el río Biobío, centros educativos y cívicos, humedales y ruinas

industriales. A través del cuerpo, Moscoso aborda temáticas como el duelo familiar, la educación, la censura y procesos de resistencia social, destacando hitos como la conmemoración del fallecimiento de su hermano Moisés y el ritual de sanación tras la muerte de su madre durante el desarrollo del proyecto artístico, lo que dio un vuelco afectivo a la investigación.

La investigación de “Volver” se desplegó como una cartografía por diversos puntos de Chiguayante, donde el artista vinculó su biografía con la identidad e historia reciente del territorio. El proceso incluyó revisión

de archivos, nexos comunitarios, entrevistas y relatos, culminando cada etapa en derivas y performances a través de sitios de alta carga histórica y social para el artista.

La exposición contempla una nutrida agenda de mediación cultural abierta a la comunidad y establecimientos educacionales de Chiguayante, ya sea visitas guiadas, performance en vivo (30 de abril a las 11:00 horas en la Sala de Artes Escénicas), intervención en el sitio (9 de mayo a las 11:00 horas Cementerio General de Chiguayante), y presentación de un catálogo de la muestra (fecha por confirmar).

DURANTE LA JORNADA DE AYER EN EL SALÓN GREGORIO DE LA FUENTE DEL GOBIERNO REGIONAL

Feria de Programación de Corredor Biobío relevó una década de articulación y descentralización cultural

La instancia reunió a representantes de los 17 espacios culturales que integran la red, junto a la seremi de las Culturas, para fortalecer la programación artística en las tres provincias del Biobío y proyectar una nueva etapa de trabajo colaborativo.

Diario Concepción
contacto@diarioconcepcion.cl

A diez años de su creación, Corredor Biobío se ha consolidado como una experiencia relevante de articulación territorial y descentralización cultural en la Región. La jornada de ayer, en el Salón Gregorio de la Fuente del Gobierno Regional, se desarrolló una nueva versión de la Feria de Programación de esta red asociativa, instancia que permitió actualizar programaciones, conocer nuevas propuestas artísticas y profundizar la vinculación entre espacios culturales, artistas y comunidades.

Impulsado por la Seremi de las Culturas, las Artes y el Patrimonio de la Región del Biobío, a través del Programa de Fortalecimiento de la Identidad Cultural Regional, Corredor Biobío nació en 2016 como una estrategia de colaboración entre teatros, centros culturales, corporaciones y espacios independientes, con el propósito de ampliar el acceso a la cultura y fortalecer la circulación de obras de artes escénicas y musicales en el territorio.

Actualmente, la red está integrada por 17 espacios culturales ubicados en comunas de las tres provincias de la Región. A ellos se suman cuatro nuevos espacios en etapa de incubación, que se preparan para incorporarse próximamente a esta comunidad de programación asociativa. Su desarrollo ha contado, además, con el apoyo del Gobierno Regional, en el marco de un convenio de colaboración que ha permitido proyectar y fortalecer esta iniciativa a lo largo del tiempo.

“Las infraestructuras culturales cumplen un papel fundamental en el desarrollo regional, porque son los espacios donde las comunidades se encuentran, acceden a la creación artística y fortalecen su identidad. Que esta red tenga presencia en las provincias de Arauco, Biobío y Concepción habla de una política cultural con sentido territorial y vocación descentralizadora”, destacó Carolina Tapia, seremi de las Culturas, las Artes y el Patrimonio del Biobío.

Palabras a las que agregó que “la feria constituye un espacio único,



donde artistas y programadores pueden encontrarse, dialogar y proyectar colaboraciones de manera directa, generando nuevas oportunidades laborales para artistas y elencos locales. Cuando la infraestructura cultural se articula en red, la cultura circula con mayor equidad en todo el territorio”.

Aporte al sector cultural

El Centro Cultural Municipal de Los Ángeles es uno de los nueve

espacios que dieron origen a esta comunidad en 2016. Su gerenta, Camila Suazo, señaló que “ser parte de Corredor Biobío desde sus inicios y ver su desarrollo diez años después es motivo de orgullo. Esta red ha permitido articular 17 espacios culturales de las tres provincias de la región y generar una amplia circulación de espectáculos de música, teatro y danza para distintos públicos. Es una experiencia valio-

sa, que debiera seguir creciendo e incorporando nuevos espacios para ampliar su cobertura territorial”.

Desde la Casa de la Cultura de Chiguayante, María Alejandra Valdivia destacó que “esta feria de programación es una gran oportunidad para que artistas y espacios culturales se conozcan, compartan propuestas y fortalezcan redes de trabajo en la región. También permite visibilizar la diversidad de creaciones que existen en las distintas comunas y aportar a la empleabilidad y al movimiento económico que genera la cultura en los territorios”.

Con una década de trayectoria, Corredor Biobío se posiciona hoy como una política cultural construida desde los territorios, donde la colaboración sostenida ha permitido acercar propuestas artísticas pertinentes y de calidad a distintas comunas de la región, fortaleciendo a la vez el uso y la proyección de la infraestructura cultural existente.

OPINIONES

X @MediosUdeC
contacto@diarioconcepcion.cl

Deportes



“Rojita” Sub 17 se prepara con dos del Biobío

Mañana arrancará el Sudamericano de Fútbol Sub 17, en Paraguay, con el partido entre Chile y Uruguay, desde las 17 horas. El Grupo A también lo integran Colombia, Ecuador y la selección local. El segundo partido de la Roja será el martes

(20 horas) frente a Colombia. En el equipo de Ariel Leporati destaca la presencia del defensor Esteban Páez (UdeC) y el volante Sebastián Melgarejo (Huachipato). La final se jugará el 19 y los 7 mejores clasificarán al Mundial de Qatar.

NOTABLE PRIMERA TEMPORADA

“Seba” Carrasco y su sueño de ser campeón en Argentina

FOTO: FACEBOOK GIMNASIA Y ESGRIMA DE COMODORO RIVADAVIA

Gimnasia de Comodoro logró una racha de 9 victorias seguidas y es sorpresivo líder del básquetbol trasandino con un ex UdeC metiendo triples y ganándose el corazón de la gente.

Paulo Inostroza
paulo.inostroza@diarioconcepcion.cl

“Es mi primera temporada acá y ha sido una locura”, cuenta Sebastián Carrasco, luego del 81-73 sobre San Lorenzo. Gimnasia y Esgrima de Comodoro lograba su novena victoria en línea y es líder del básquetbol argentino. La gran sorpresa de la temporada y con el chileno ex UdeC como una de sus figuras. La Magia Verde sueña en serio con el título.

El “Seba” contó que “llegué con mucha ilusión y ganas de trabajar. En Argentina se trabaja de una forma un poco distinta, la exigencia del día a día es un poco mayor y más aún siendo extranjero, donde tu rendimiento está siendo evaluado de manera constante”.

Dejó Concepción a los 26 años y encontró caras nuevas. Repasa que “mi adaptación ha sido buena. Desde el principio me sentí cómodo entrenando y en los partidos. Estuve tantos años en la UdeC, desde el 2018 al 2025, pero fui asimilando esto, haciendo amigos, conociendo al grupo y todo se fue haciendo más ameno. Dejar al equipo, la ciudad, mi novia, no es fácil, pero los sueños están para cumplirse y por eso estoy acá”.

Y cuando encendía turbinas, vino una lesión complicada. “Fue un esguince de tobillo alto que me sacó un mes de los partidos, de rodaje y ahí el equipo empezó a acomodarse sin uno, otros tomaron más ritmo y no era fácil volver a ganar un espacio en



la rotación, con el equipo en forma”.

Ahí apareció esa cabeza fuerte que siempre ha tenido. Carrasco apunta que “lo hice con la fortaleza mental que hay que tener en estos casos. Pensar día a día en la recuperación, en trabajar bien con los kinesiólogos y eso me hizo volver bien. Fue un proceso de un mes, que hace tiempo no me pasaba, pero lo llevé de la mejor manera”.

Nueve festejos

A falta de 3 encuentros son punteros con marca de 22 victorias y 11 derrotas. ¿Cómo se fueron haciendo fuertes? “El equipo tiene una solidez defensiva grande. Bryan Carabalí (ex Leones), con sus 2,15 metros es un protector del aro y a los rivales les cuesta hacer bandejas, tirar cerca. Cubre muy bien esa zona, lo mismo que Ángel Cisneros. En ofensiva estamos encontrando muy bien los momentos de cada jugador, somos un equipo solidario, trabajador, humilde”.

“Carrascurry” agrega que “no tenemos ninguna súper estrella y es el grupo el que ha llevado esto adelante.

Tenemos puntos en muchas manos y nuestro nivel de velocidad y salto de algunos jugadores son cosas que nos tienen punteros. El trabajo de scouting del rival es muy bueno y eso que aún no encontramos nuestra mejor versión”.

La ciudad está en llamas y cuenta que “el ambiente es de mucho entusiasmo. Hace tiempo que Gimnasia no estaba en el puesto uno y es tremendo, hay que mantenerlo. El apoyo de la gente es tremendo, siempre repletan el Socios Fundadores, tienen muchas canciones, alientan todo el partido. He visto banderas chilenas. Estamos paralelos a Coyhaique, Aysén y he sabido de gente de Puerto Natales que ha venido a verme”.

Triple a triple

Ha tenido partidos notables como los 19 puntos contra San Martín, los 18 ante Unión o los 16 frente a Independiente de Oliva. Carrasco señaló que “es mi primera temporada y he tenido buenos números, buenos porcentajes y eso se debe al trabajo fuerte día a día, quedarse después de las

prácticas, algo que hacemos muchos compañeros de equipo. El hambre por mejorar”.

Se le nota motivadísimo y sostiene que “he ido de menos a más y siento que me acostumbré más a la liga. Al principio no conocía tanto los rivales, los 19 equipos, sus fortalezas y debilidades. Son muchos y de nivel, ahora ya conozco la liga y me voy sintiendo mejor”.

Sin guardarse nada, afirmó que “se nos abrió el apetito con el campeonato. Estamos ilusionados con seguir

subiendo nuestro nivel de juego, aún tenemos pasos por dar y niveles que alcanzar. Hay que cerrar bien en estos 3 partidos que quedan de local, siempre con muchas ganas y humildad”.

De su casa de siempre, indicó que “estoy pendiente de la UdeC, me mensajeo con los chicos, veo todo los partidos. Siempre estoy deseando que les vaya bien, que ganen y ojalá sea un gran torneo”.

OPINIONES

X@MediosUdeC
contacto@diarioconcepcion.cl

CLASIFICADOS

JUDICIALES Y LEGALES

En causa C-1389-2025 cuidado personal, Tribunal Familia Concepción, ubicado Castellón 432, primer piso, Concepción, cita audiencia parientes de NATANIEL ALEXIS HORMAZÁBAL FERNÁNDEZ, nacimiento 26 agosto 2020, para día 29 de abril de 2026, a las 11:00, sala 8. Ministro de Fe.

REMATE 03 de ABRIL 2026 10.00 horas.- HYUNDA ACCENT ppu FFRH.12, AÑO 2013; Mínimo Establecido.- Rol Causa C-3846-2025/CHAVEZ, 1º JUZGADO CIVIL DE CONCEPCION, Liquidador FELIPE VELASCO RAMOS Caución \$500.000.- previo depósito, no se recibe efectivo. - Comisión 7%+IVA. Martillero RNM 1830 Gabriel Zambrano, Móvil consulta: 988953928 Parcela 12 camino a Lebu

