

ACCIONES TRAS LA EMERGENCIA

## Junaeb activa escuelas de verano y mantendrá apoyo psicosocial por incendios

Para los estudiantes de las zonas afectadas por la catástrofe.

La Junta Nacional de Auxilio Escolar y Becas (Junaeb) avanza en el cruce de datos para determinar el número total de estu-

diantes afectados por los incendios y se espera que la cifra definitiva se conozca en los próximos días. Su directora nacional, Camila Rubio,

enfaticó que la atención se entregará a todos los escolares damnificados por los incendios.

Una de las medidas de apoyo

es la implementación de escuelas de verano de emergencia, primero en Punta de Parra y ahora en Lirquén, con espacios

seguros que incluyen alimentación, actividades recreativas y apoyo psicosocial.

CIUDAD PÁGS.5-6

FOTO: CAROLINA ECHAGÜE M.



### Taxis colectivos: sector registra baja de vehículos desde 2020 en el Biobío

ECONOMÍA&NEGOCIOS PÁGS.12-13

### Biobío es la tercera región con el internet más rápido, pero persisten desafíos en conectividad rural

CIUDAD PÁGS.8-9

FOTO: CEDIDA



### Martina está en lo más alto: número uno del Mundo en Paratenis

DEPORTES PÁG.16

EDITORIAL: SOLUCIÓN PARA RÍOS DE CHILE

Exhibición de autos

FMX Freestyle

Carreras ATV y UTV

Drift

PROVUL

CROMO

BELRAY

13, 14 y 15  
**MARZO**  
**2026**  
**ENGINE PARK**

ORGANIZADOR:  
**24 VOLTS**

QR CODE

**CURSO COMPLETO DE IMPORTACIÓN**

PROVEEDORES DE CHINA ¡PRESENTES!

Clóset de Julieta

Expo Pymes

SANTAMARIA

MONSTER

PADILLA MOTORSPORT

SOUND SERVICE



Verba volant scripta manent



#FUETENDENCIA

Como todo 14 de febrero, los enamorados acudieron a X para conmemorar la fecha. Además, los desechados también aprovecharon de dejar uno que otro chiste.

ISA

@VIGILANTESSSHIT

cual día de los enamorados hoy es el cumpleaños de mi amiga draculaura

TAIKA

@THAICASTXX

Qfea actitud empezar el día de los enamorados con una q no es tu novia \*cofcof\*

REICHTANNY

@REICHTANNY

Salud mis amados. Feliz día de los enamorados. Si no lo están, ¡enamórense!

LAURX

@LARAX\_

Feliz día a todos los que están enamorados de mí

GEMAA

@GEMAACARCELEEN

es el primer año que mi abuela pasa el día de los enamorados sola despues de mas de 50 años :(

HE EMPRESS

@POSTMORTEW

Cosas que no me tienen que molestar pero me molestan: que le digan feliz día de los enamorados a sus amistades, que le digan feliz día del padre a sus mamás, basta. Cada uno tiene su día especial no se puede pertenecer a todo

Yair RG

@ELYAGERMEISTER

Hoyes el día de los enamorados, es el día de quienes aman, sin importar si están juntos, separados, cerca o lejos. Para ese amor que esperamos. Para ese amor a los amigos o por ese amor a la vida.

## ENFOQUE

# Lecciones de la reconstrucción

**Dra. Nina Hormazábal**  
Académica del Departamento de Arquitectura USM.



A puertas del nuevo año, académicos del área de arquitectura especializados en desastres, provenientes de la Universidad Técnica Federico Santa María y la Universidad de Valparaíso, tuvimos la oportunidad de recorrer la Villa Independencia y El Olivar, dos de los sectores devastados por el Gran Incendio de Viña del Mar en 2024, ocurrido hace ya dos años.

Lamentablemente, hace unos días la Región del Biobío fue azotada por otro gran incendio, reactivando un patrón que Chile conoce bien y que remite al incendio

de Valparaíso de 2014. Este encadenamiento de catástrofes forma parte de un fenómeno persistente de incendios forestales que, por más de dos décadas, han impactado áreas urbanas cada verano, y que en un contexto de cambio climático, seguirán repitiéndose si no se adoptan medidas estructurales y sostenidas en el tiempo.

Desde nuestra experiencia en las distintas etapas de la gestión del riesgo —prevención, reconstrucción y ocupación de la vivienda—, la reciente visita permitió observar avances con-

cretos en el proceso de reconstrucción, aunque a un ritmo inferior al que demandan estas catástrofes. Estas situaciones son muy complejas y extremas, como pudimos estudiar y aprender con la Iniciativa Casa FENIX, viviendas solares sociales desarrolladas en la UTFSM y construidas con subsidio SERVIU. No obstante, observamos progresos significativos en la reconstrucción postincendio en Viña del Mar. A pesar de las complejidades legales y organizativas, así como de la diversidad de actores involucrados, el esfuerzo de coordinación ha sido notable, especialmente en territorios con una larga historia comunitaria.

El equipo del SERVIU de la Región de Valparaíso, responsable de la reconstrucción del conjunto habitacional, ha alcanzado cerca de un 50% de avance, un esfuerzo destacable si consideramos que este equipo no participó del pri-

mer año poscatástrofe. El avance también es notorio en el cumplimiento de estándares técnicos asociados a eficiencia energética y a la nueva reglamentación térmica, así como la capacitación a los futuros habitantes en el uso de sistemas constructivos y tecnologías sostenibles.

Es crucial que los equipos de reconstrucción, que han adquirido valiosa experiencia a lo largo de estos años de catástrofes,

**D**

sean escuchados y convocados en futuras emergencias. No debemos permitir que en cada desastre se designe a nuevos grupos sin la idoneidad necesaria. La urgencia de estas situaciones demanda un enfoque multidisciplinario y multisectorial. La academia debe jugar un rol activo en estos procesos. Las lecciones de Valparaíso deben ser un faro para guiar nuestros esfuerzos en el Biobío y más allá.

El futuro de nuestras comunidades depende de nuestra capacidad para aprender del pasado y trabajar juntos hacia un mañana más resiliente.

## Guillermo Grant Benavente

La historia de la medicina chilena del siglo XX no puede comprenderse cabalmente sin considerar la figura del doctor Guillermo Grant Benavente, médico, académico y formador de generaciones de profesionales de la salud. Su vida estuvo marcada por un profundo compromiso con el conocimiento científico, la docencia universitaria y el fortalecimiento institucional de la medicina en la ciudad de Concepción y en el país.

Nacido en Concepción en 1887, Guillermo Grant Benavente realizó sus estudios secundarios en el Liceo de Hombres de su ciudad natal. Posteriormente se trasladó a Santiago para estudiar Medicina en la Universidad de Chile, donde obtuvo el título de Médico Cirujano en 1912. Desde sus años de formación destacó por su rigor intelectual y su interés por las ciencias básicas, lo que lo llevó a perfeccionarse en Europa, especialmente en Francia, donde pro-

fundizó sus estudios en histología y medicina interna, absorbiendo los avances de la medicina científica europea de la época.

A su regreso a Chile, Grant Benavente se estableció definitivamente en Concepción, ciudad desde la cual desarrolló una fecunda labor académica y asistencial. Fue uno de los pioneros de la enseñanza médica en la Universidad de Concepción, integrándose a su cuerpo docente desde los primeros años de la institución. Ejerció como profesor de Histología, Fisiología y Medicina Interna, destacándose por su exigencia académica, claridad pedagógica y vocación formadora. Su aporte fue decisivo en la creación de la Escuela de Medicina de la Universidad de Concepción en 1924, consolidando así un polo de formación médica fuera de la capital, con un fuerte sello regional.

Paralelamente a su labor docente, desarrolló una destacada carrera hospitalaria. Se desempeñó como jefe de la Sección de Medicina y posteriormente como director del Hospital de Concepción, impulsando mejoras en la organización, la atención clínica y la formación de médicos en el ámbito hospitalario. Su visión integradora de la medicina, que unía docencia, investigación y práctica clínica, fue clave para modernizar la atención de salud en la región.

En el ámbito intelectual, fue autor de importantes textos médicos, entre los que destaca "Lecciones de Patología Médica", obra de referencia que alcanzó varias ediciones y contribuyó de manera significativa a la formación de estudiantes de medicina en Chile. Asimismo, participó en la creación de la Sociedad de Biología de

Concepción, promoviendo el desarrollo científico y la investigación en el sur del país.

Grant Benavente falleció en 1960, dejando un legado profundo y duradero. En reconocimiento a su extraordinaria contribución a la medicina y a la educación superior, el principal recinto hospitalario de la región lleva su nombre: el Hospital Clínico Regional Guillermo Grant Benavente, símbolo de su compromiso con la salud pública y la formación médica.

En síntesis, Guillermo Grant Benavente fue mucho más que un médico destacado: fue un constructor de instituciones, un maestro de vocación y un referente ético e intelectual de la medicina chilena. Su vida y obra reflejan el valor del conocimiento puesto al servicio de la sociedad y el impacto transformador de la educación en el desarrollo regional y nacional.

*Alejandro Mihovilovich Gratz*  
Investigador Histórico



## Diario Concepción

Fundado el 20 de mayo de 2008 en la provincia de Concepción

**Directora:** Tabita Moreno Becerra

**Editor General:** Jorge Enríquez Carrera

**Gerente y Representante Legal:** Carolina Rosales Durán

**Dirección:** Cochrane 1102, Concepción

**Teléfonos:** (41) 23 96 800

**Correo:** contacto@diarioconcepcion.cl

**Web:** www.diarioconcepcion.cl

**X:** DiarioConce

Las palabras vuelan, lo escrito permanece

EDITORIAL

El megaincendio en Penco no sólo arrasó con viviendas e infraestructura, sino que dejó al descubierto una de las brechas más persistentes en la gestión de emergencias en Chile. Se trata de la distancia entre los tiempos institucionales de la reconstrucción y las necesidades inmediatas de quienes lo perdieron todo. Hoy, en el sector Ríos de Chile, esa tensión se expresa con claridad en la decisión mayoritaria de las familias damnificadas de optar por una villa de emergencia como solución habitacional transitoria.

La destrucción de cerca de 720 departamentos dejó a cientos de familias en una situación de vulnerabilidad que no admite espera. Mientras desde el nivel central se proyectan procesos de demolición y reconstrucción definitiva, en el territorio se instala otra urgencia vinculada a contar con un techo antes de la llegada del invierno.

De acuerdo con el sondeo realizado por la propia junta de vecinos, alrededor de 400 familias se inclinan por la alternativa de una vivienda de emergencia, frente a 200 que optarían por subsidios de arriendo y cerca de 90 por la autoconstrucción.

La preferencia no es casual. El alza en los precios de arriendo tras la catástrofe y la falta de recursos econó-

Solución para Ríos de Chile



En el territorio se instala otra urgencia vinculada a contar con un techo antes de la llegada del invierno.

micos han reducido significativamente las opciones de muchas de estas familias, que continúan sin acceso a soluciones habitacionales de transición. Esto lo señaló Alexandra Acuña, presidenta de la Junta de Vecinos de Ríos de Chile, “tengo 400 familias que aún no tienen un techo para poder estar antes de invierno”.

Este escenario vuelve a plantear un dilema recurrente

en los procesos de reconstrucción. Las soluciones definitivas requieren planificación y tiempo, mientras que las respuestas rápidas permiten restituir condiciones mínimas de habitabilidad. La instalación de aldeas o villas de emergencia no constituye una solución permanente, pero sí puede representar un paso fundamental para evitar que la precariedad se prolongue durante meses, especialmente en contextos donde las condiciones climáticas amenazan con agravar aún más la situación social y sanitaria de los damnificados.

La experiencia reciente demuestra que la reconstrucción no comienza con la edificación de nuevas viviendas, sino con la capacidad del Estado de ofrecer alternativas oportunas que permitan a las familias recuperar, al menos parcialmente, su estabilidad. En Ríos de Chile, la demanda por una villa de emergencia no sólo evidencia una necesidad material, sino que también la urgencia de acelerar los tiempos de respuesta frente a catástrofes que dejan comunidades enteras en una incertidumbre prolongada.

CARTAS

La importancia de los primeros años

Señora Directora:

Tras la caída en la matrícula de educación parvularia a nivel nacional, según indicó la Subsecretaría de Educación en su informe de Caracterización 2025, nos parece relevante dar cuenta señalar lo trascendental que son los primeros años de escolaridad.

El título del libro escrito por Robert Fulghum lo dice todo: “Todo lo que hay que saber lo aprendí en el jardín de infantes”, donde destaca aprendizajes como: limpia lo que ensucias, pide perdón cuando lastimes a alguien, vive una vida balanceada: aprende, piensa, dibuja, pinta, canta, baila, juega y trabaja un poco todos los días. Según el autor, la sabiduría no estaba en la cima de la montaña de la carrera educativa, sino en la caja de arena del jardín. Asimismo, Unicef señala que, entre los 0 y 4 años del niño se sientan las bases para el desarrollo y crecimiento. Por su parte, la OMS, indica que las capacidades que se desarrollan durante la educación inicial, son la base sobre la que podrá seguir construyendo su pensamiento, lenguaje, motricidad, relación con los demás, etc. Y de acuerdo a la OCDE, en base a los resultados de la prueba PISA de Ciencias, los jóvenes chilenos de 15 años, que asistieron entre uno y dos años a la educación parvularia, superaron en 41 puntos porcentuales

a sus pares que no lo hicieron.

La evidencia es contundente en plantear la importancia de la educación durante los primeros años, por ello es fundamental que padres, madres o cuidadores releven la necesidad de que sus niños y niñas participen de este tipo de formación. Así también debe dotarse a los establecimientos con programas cuyo foco esté en los más pequeños. Existe oferta programática en este ámbito, de hecho, la Fundación San Carlos de Maipo, desde 2017 ha trabajado en la adaptación y pilotaje del programa I Can Problem Solve, desarrollado por la doctora Mirna Shure, donde la filosofía está en enseñar a los niños “Cómo pensar”, no “Qué pensar”, con el fin de desarrollar sus habilidades socioemocionales.

Las herramientas existen, solo necesitamos poner los cimientos donde deben estar, porque si no, el castillo de naipes que podemos terminar armando, tarde o temprano, se derrumbará.

Raúl Perry, gerente de Programas en Fundación San Carlos de Maipo.

El valor de diseñar inteligencia con contexto latinoamericano

Señora Directora:

El recientemente lanzado modelo Latam-GPT, presentado en Santiago como el primer gran sistema de inteligencia artificial diseñado desde y

para América Latina, vuelve a poner en el centro de la discusión cómo construimos tecnología pensada en nuestras realidades, lenguajes y prioridades. Que este hito se haya presentado desde Chile no es menor: refleja el creciente rol de nuestro país como articulador regional en innovación y como referente en el avance de una IA con mirada pública, colaborativa y territorial.

El proyecto ya incorpora diversidad cultural y representación lingüística, lo que marca un avance relevante frente a modelos entrenados mayoritariamente en otros contextos. El desafío que viene ahora es llevar ese esfuerzo más allá del entrenamiento de datos, integrando criterios de diseño que consideren cómo las personas interactúan con la tecnología, en qué entornos se usa y qué decisiones ayuda a tomar. Ese paso es clave para que la IA no solo refleje a la región, sino que funcione efectivamente en su vida cotidiana.

El verdadero impacto de la IA ocurre cuando el contexto se incorpora desde su formulación y no como un ajuste posterior. Esa lógica, aplicada a iniciativas como Latam-GPT, es la que puede convertir una gran oportunidad tecnológica en una herramienta concreta al servicio del desarrollo y la sociedad.

Jaime Oviedo, Country Manager de SoftServe en Chile.



Envíe sus cartas, con una extensión máxima de 1.400 caracteres, con espacios vía email a:

- contacto@diarioconcepcion.cl
- Cochrane 1102, Concepción

La correspondencia debe consignar claramente la identidad del remitente y su número de teléfono.

Hacemos presente que el diario no puede constatar fehacientemente la identidad del autor de la correspondencia y reproduce la indicada por éste, deslindando ulterior responsabilidad.

La Dirección se reserva el derecho de seleccionar, extraer, resumir y titular las cartas recibidas, sin explicación alguna y evitando cualquier discusión con el remitente.



## Política

“Tenemos que ponernos de acuerdo todos cómo impulsamos rápidamente la etapa de recuperación y sobre todo la reconstrucción, y ahí la figura va a ser un enlace directo con La Moneda que coordine con todos los ministerios para dar pronta respuesta tanto en la etapa de recuperación.”

*Rodrigo Vera, alcalde de Penco.*

Aníbal Torres Durán  
contacto@diarioconcepcion.cl

### GESTIÓN POST EMERGENCIA

# Alcaldes de zonas afectadas por incendios proponen designar enlace con el nuevo Gobierno para reconstrucción

La propuesta plantea que la próxima administración encabezada por el Presidente Electo, José Antonio Kast, impulse una coordinación intersectorial que permita dar continuidad al proceso y avanzar en soluciones habitacionales.

FOTO: CAROLINA ECHAGÜE M.



Tras los incendios forestales en la Región del Biobío, el proceso de reconstrucción definitiva comienza a instalarse como uno de los principales desafíos de la etapa posterior a la emergencia.

En ese contexto, ha surgido la propuesta de que el nuevo gobierno encabezado por José Antonio Kast designe a una persona que asuma de manera exclusiva la coordinación del proceso de reconstrucción, con el objetivo de articular la acción de los distintos organismos del Estado involucrados y avanzar de forma más eficiente en la reposición de viviendas e infraestructura afectada.

La idea apunta a establecer una figura que permita concentrar la toma de decisiones, facilitar la gestión intersectorial y dar continuidad a un proceso que, por su complejidad, requiere planificación de mediano y largo plazo, más allá de las soluciones habitacionales transitorias que actualmente se encuentran en proceso de instalación en los territorios afectados.

De esta forma, se busca evitar eventuales retrasos asociados a la dispersión de competencias institucionales, en un escenario donde la reconstrucción definitiva demandará no sólo recursos, sino también una coordinación clara que permita responder de manera oportuna a las necesidades de las familias damnificadas.

En ese aspecto, el alcalde de Penco, Rodrigo Vera, una de las comunas más afectadas por los siniestros, precisamente en Lirquén, propuso la definición de una autoridad que sirva de enlace con el nivel central para coordinar el proceso de reconstrucción.

“Tenemos que ponernos de acuerdo todos cómo impulsamos rápidamente la etapa de recuperación y sobre todo la reconstrucción, y ahí la figura va a ser un enlace directo con La Moneda que coordine con todos los ministerios para dar pronta respuesta tanto en la etapa de recuperación”, afirmó el jefe comunal.

A su vez, el alcalde precisó que la prioridad ahora es que las personas afectadas cuenten con una solución habitacional transitoria antes del inicio del invierno, para “luego poder levantar un gran proyecto integral que es el de la reconstrucción, que tenga plazos y carta gantt claramente definidos, y sobre todo ver la voluntad política”. Asimismo hizo énfasis en

la necesidad de contar un presupuesto asignado que sea adecuado por parte del nuevo gobierno.

Por su parte, Héctor Muñoz, alcalde de Concepción, afirmó que lo importante es que las personas que puedan ser designadas como enlaces con el Gobierno del Presidente Electo para coordinar el proceso de reconstrucción definitiva en las comuna afectadas sean “capacitadas y de terreno”.

“Lo importante es que la re-

construcción de Concepción, de Penco, Tomé, Florida, sea lo más rápido posible. Y el Presidente de la República, en sus atribuciones, podrá designar a alguien o no. Y lo otro es que las autoridades que vengan sean autoridades capacitadas, autoridades de terreno y que sean rápidos para solucionar los problemas en esta emergencia que tenemos en vivo”, puntualizó el jefe comunal penquista.

Igualmente, el alcalde Muñoz

manifestó su preocupación en que “se note la diferencia con lo que pasó en Valparaíso -con el proceso de recuperación tras los incendios de 2024-, que el Gobierno actuó muy lentamente. Así que esperemos que el presidente tenga esa facultad, esa atribución y, desde mi opinión, que sean las personas idóneas”.

#### OPINIONES

X @MediosUdeC  
contacto@diarioconcepcion.cl



## Ciudad

“

Son espacios muy protegidos, que generan una contención que permite que los niños y niñas tengan un ánimo diferente para poder abordar esta situación tan compleja que les tocó vivir.

”

*Camila Rubio, directora nacional de la Junta Nacional de Auxilio Escolar y Becas (Junaeb).*

EN JARDÍN MANITOS PINTADAS

# Junaeb activa escuelas de verano y mantendrá apoyo psicosocial para estudiantes afectados por incendios

FOTO: CEDIDA / JUNAEB



**Cecilia Bastías**  
contacto@diarioconcepcion.cl

La Junta Nacional de Auxilio Escolar y Becas (Junaeb) avanza en el cruce de datos para determinar el número total de estudiantes afectados por los incendios y se espera que la cifra definitiva se conozca en los próximos días. Su directora nacional, Camila Rubio, enfatizó que la atención se entregará a todos los escolares damnificados por los incendios.

Una de las medidas de apoyo es la implementación de escuelas de verano de emergencia, primero en Punta de Parra y ahora en

**La directora nacional de la Junta Nacional de Auxilio Escolar y Becas (Junaeb), Camila Rubio, aseguró que las ayudas llegarán a todos los niños afectados por la catástrofe y sus comunidades educativas.**

Lirquén, con espacios seguros que incluyen alimentación, actividades recreativas y apoyo psicosocial. Se suman becas de emergencia: un aporte de \$700 mil para estudiantes de educación superior, y un bono único de

\$200 mil para alumnos de educación básica y media.

**-¿Qué registro se tiene de niños afectados independiente si asistían o no a las escuelas que se perdieron?**

-Hoy nosotros estamos traba-

jando, actualizando la ficha Fibe como para poder hacer los cruces de información. El dato de la cantidad de niños que están afectados todavía está en un proceso de revisión. Esta semana debiese estar afinado el dato. Pero lo importante es que se atiende a todos los niños, independiente de si son de los colegios afectados o no, nosotros vamos a trabajar con los programas y con las medidas que están asociadas a la emergencia, destinados a todos los niños que fueron afectados, independiente del establecimiento educativo al que asisten.

**-¿Cuáles son las diferentes medidas que Junaeb tomará en apoyo de estos niños?**

-Como Junaeb estuvimos desde el primer momento en la emergencia a través de los albergues, entregando alimentación a brigadistas, albergados, voluntarios. Ya hemos entregado más de 60 mil raciones de alimento en este período. Los albergues siguen habilitados, por lo tanto, esa fue la primera acción que tuvimos en la emergencia. Después abrimos la primera escuela de emergencia de verano, que es una escuela que funcionó en Punta de Parra. Esta escuela buscaba que los niños estén en espacios seguros, con apoyo psicosocial, con monitores, con profesores, en actividades lúdicas, mientras los adultos se dedican a la reconstrucción.

**-¿Dónde continuarán las escuelas de verano?**

-Este viernes se abrió una nueva escuela de verano en Lirquén. Este espacio, cuando se hizo en Punta de Parra, de verdad les cambió mucho su estado de ánimo. Cuando se inauguró, el ánimo de los niños era muy bajo, les costaba jugar, estaban cabizbajos. Al finalizar los vimos jugando, corriendo, felices, haciendo amigos, siendo niños. Creo que este espacio sir-



# Ciudad

vió mucho para poder generar contención, que pudieran salir del estrés de lo que era la emergencia.

Ahora estaremos en Lirquén, en el Jardín Infantil Manitos Pintadas que facilitó la municipalidad, y está abierto a toda la comunidad, no necesariamente tienen que ser sólo los niños afectados. No le pedimos ningún antecedente para ser parte de la escuela de verano.

Entregaremos dos sets de útiles escolares, uno de emergencia y el otro que es el regular que se entregará a fines febrero o inicios de marzo en las escuelas.

## ¿Seguirán entregando alimentación desde Junaeb en los albergues?

En la alimentación que entrega Junaeb en los albergues, vamos a estar sujetos a lo que nos vaya indicando Senapred y en la medida que necesiten la alimentación. Seguiremos entregando, además de que vamos entregar alimentación en todo establecimiento educativo. Tenemos la capacidad para adaptarnos si es que se generan albergues en distintos lugares. No tenemos una fecha de término de la alimentación en los albergues.

## ¿En qué consiste la Beca de Emergencia?

Esta es una beca, destinada a estudiantes de educación superior, que son \$700 mil divididos en 10 cuotas. Se entrega desde marzo, que es cuando empezamos a tener la nómina de los estudiantes que se matriculan en



FOTO: CEDIDA / JUNAEB

la universidad y va a ser un aporte de \$70.000 mensuales para que les pueda servir para movilizarse o lo que necesiten como estudiantes. La idea es que sigan en el sistema educativo y que no se vean afectados por la emergencia. Hay otra beca destinada a estudiantes de educación básica y media, que es un aporte único de \$200 mil que se va a entregar la última semana de febrero, busca entregar estos recursos antes del inicio del año escolar para que las familias puedan comprar lo que necesiten para que el estudiante también pueda

asistir a clases.

## En el área del estado emocional de los niños afectados, ¿cuáles serán las acciones de Junaeb?

Tenemos apoyo psicosocial en las escuelas de verano y la idea es que cuando comience el año escolar, este apoyo psicosocial esté en los establecimientos educativos, trabajando con los estudiantes y con la comunidad educativa en general, que involucra a los profesores, a los apoderados, queremos estar acompañándolos hasta que sea necesario.

## ¿Cuál es el llamado a participar en la escuela de verano en Lirquén?

Es importante que los niños puedan participar en esta escuela. A veces las familias están preocupadas de la reconstrucción, de los elementos que son esenciales. Y para eso están nuestros equipos, que tienen todo el compromiso, además tienen la experticia. Son espacios muy protegidos, que generan una contención que permite que los niños y niñas tengan un ánimo diferente para poder

abordar esta situación tan compleja que les tocó vivir.

Invitarnos a la comunidad a que confíen en el trabajo que estamos haciendo junto a la Fundación Integra con que atendemos a los niños más pequeños. Entregamos alimentación, es importante que puedan asistir. En Punta de Parra los niños estaban felices, se levantaban con ganas de ir, y eso habla de que está cumpliendo el objetivo que es protegerlos en este contexto.

## OPINIONES

Twitter @DiarioConce  
contacto@diarioconcepcion.cl

FOTO: MUNICIPALIDAD DE TALCAHUANO



# Municipio de Talcahuano encarga auditoría externa para revisar finanzas entre 2017 y 2024

El municipio de Talcahuano adjudicó esta semana la realización de una Auditoría Externa que evalúe la ejecución presupuestaria y el estado de situación financiera del municipio y servicios incorporados de Educación, Salud y Cementerios, entre los años 2017 y 2024.

El servicio que fue contratado mediante licitación y que previamente había aprobado el Concejo Municipal, será ejecutado por la empresa Cabello y Fuenzalida Consultores Asociados por un monto total de \$21.000.000, por un plazo de 120 días.

La contratación de este servi-

cio busca conocer la razonabilidad y confiabilidad de las cifras contenidas en estos períodos, respecto de la ejecución presupuestaria y el estado de la situación financiera del Municipio, Educación, Salud y Cementerios.

Cristian Campos, alcalde (s), explicó que también se han presentado querellas en áreas específicas como Educación, tras informes de Contraloría, como el que detectó irregularidades por más de 5 mil millones de pesos en el Daem en el año 2023.

Debido a esto, se han adoptado medidas para reducir gastos. En el Departamento de Educa-

ción, los aportes municipales pasaron de \$644 millones promedio entre 2015 y 2019 a \$3.815 millones en 2024, en un escenario donde la cantidad de alumnos disminuyó de 12.400 a 8.400 en el mismo periodo.

Esto obligó a la actual administración a solicitar la designación de un Administrador Provisional (AP), cuestión que se logró en agosto del año pasado, reduciendo el aporte municipal en 2025 a \$2.109 millones. Si ello no hubiera ocurrido, la situación habría sido insostenible, porque el déficit proyectado para 2025 era de más de \$8 mil millones.



ESTOS SON LOS NOMBRES DE LOS **MÁS DE 1500 BRIGADISTAS** DE ARAUCO QUE EN ESTE MINUTO ESTÁN TRABAJANDO EN LA PREVENCIÓN Y COMBATE DE INCENDIOS EN NUESTRO PAÍS.

A. Aburto / A. Aguilar / A. Alarcon / A. Alaroon / A. Anriquez / A. Arellano / A. Arevalo / A. Arco / A. Ariagada / A. Avenida / A. Barrios / A. Bastias / A. Blazma / A. Bravo / A. Bravo / A. Bustos / A. Caamaño / A. Caamaño / A. Caamaño / A. Cabrera / A. Caceres / A. Caceres / A. Carcano / A. Carrasco / A. Carrasco / A. Casanova / A. Castillo / A. Castillo / A. Catalan / A. Ceballos / A. Chandia / A. Chavez / A. Contreras / A. Cornejo / A. Cornejo / A. Cuevas / A. Diaz / A. Echaurren / A. Espinoza / A. Espinoza / A. Espinoza / A. Ferrada / A. Flores / A. Fuentes / A. Fuentes / A. Fuenzalida / A. Gallegos / A. Godoy / A. Gonzalez / A. Gonzalez / A. Grandon / A. Guarda / A. Gutierrez / A. Gutierrez / A. Guzman / A. Hermosilla / A. Hidalgo / A. Hormazabal / A. Huecho / A. Inostroza / A. Jorquera / A. Lara / A. Lemparte / A. León / A. Lienlaf / A. Lienlaf / A. Llancapan / A. Lopez / A. Luman / A. Manilla / A. Mardones / A. Mardones / A. Marillao / A. Matias / A. Maturana / A. Mendez / A. Mendoza / A. Millabur / A. Moncada / A. Murgas / A. Muñoz / A. Muñoz / A. Muñoz / A. Muñoz / A. Navarro / A. Niño / A. Opazo / A. Opazo / A. Osorio / A. Oñate / A. Pallan / A. Painemal / A. Palma / A. Pardo / A. Pedreros / A. Perez / A. Peña / A. Peña / A. Pino / A. Pinto / A. Pérez / A. Ramírez / A. Riquelme / A. Rivas / A. Rocha / A. Rodriguez / A. Rozas / A. Saez / A. Salazar / A. Sanchez / A. Sanchez / A. Sanchez / A. Santos / A. Seguel / A. Sepulveda / A. Sepulveda / A. Sepulveda / A. Sepulveda / A. Silva / A. Silva / A. Soto / A. Tapia / A. Torres / A. Torres / A. Torres / A. Troncoso / A. Troncoso / A. Ulloa / A. Ulloa / A. Urra / A. Urrutia / A. Valdebenito / A. Valdes / A. Vargas / A. Vega / A. Venegas / A. Vera / A. Vidal / A. Vidal / A. Villegas / A. Yaupe / A. Yañez / A. Zuñiga / B. Agurto / B. Alburquenque / B. Aravena / B. Arias / B. Barrera / B. Barrios / B. Bastias / B. Bataroo / B. Belmar / B. Caceres / B. Cadiz / B. Carrasco / B. Carvalho / B. Catril / B. Dofre / B. Dollhuinor / B. Dominguez / B. Diaz / B. Escobedo / B. Espinoza / B. Espinoza / B. Fernandez / B. Fritz / B. Fuentealba / B. Fuentes / B. Garces / B. Godoy / B. Hernandez / B. Hernández / B. Hualquiun / B. Iturra / B. Jara / B. Lichil / B. Llanquin / B. Lobos / B. Macaya / B. Manriquez / B. Mansilla / B. Mardones / B. Mardones / B. Maril / B. Martinez / B. Martínez / B. Miranda / B. Miranda / B. Morales / B. Muñoz / B. Neira / B. Pando / B. Parra / B. Perez / B. Pichlona / B. Quiroz / B. Reyes / B. Riquelme / B. Roa / B. Rojas / B. Rojas / B. Saez / B. Saez / B. Salinas / B. Sanchez / B. Silva / B. Sobbarzo / B. Soto / B. Tapia / B. Toledo / B. Valdebenito / B. Valdebenito / B. Valderrama / B. Valdes / B. Valenzuela / B. Vasquez / B. Vera / B. Viera / B. Aburto / B. Acevedo / B. Acuña / B. Acuña / B. Aguilar / B. Agülla / B. Agülla / B. Alarcon / B. Alaroon / B. Alarcón / B. Alborno / B. Albornoz / B. Alcarraz / B. Araena / B. Araneda / B. Arias / B. Ariagada / B. Arriagada / B. Baer / B. Barra / B. Barros / B. Becerra / B. Bermudez / B. Caamaño / B. Cabeza / B. Cabezas / B. Huecho / B. Huaitra / B. Illanes / B. Illanes / B. Inostroza / B. Irrazabal / B. Jara / B. Jara / B. Jorquera / B. Lagos / B. Lagos / B. Lagos / B. Leal / B. Leiva / B. Lienlaf / B. Llanquiman / B. Mardones / B. Maril / B. Marquez / B. Martinez / B. Martínez / B. Mella / B. Menares / B. Mendez / B. Mendez / B. Meza / B. Millar / B. Montaña / B. Montes / B. Moraga / B. Moraga / B. Munoz / B. Muñoz / B. Muñoz / B. Muñoz / B. Nain / B. Neulpán / B. Neulpán / B. Neira / B. Neira / B. Nuñez / B. Olguin / B. Opazo / B. Opazo / B. Orellana / B. Osorio / B. Oyazun / B. Pacheco / B. Palma / B. Parada / B. Parra / B. Pedreros / B. Perez / B. Peña / B. Pirul / B. Placencia / B. Puentes / B. Quevedo / B. Quillman / B. Quilldran / B. Recabal / B. Reyes / B. Reyes / B. Reyes / B. Reyes / B. Reyes / B. Rios / B. Riquelme / B. Riveros / B. Rocha / B. Rojas / B. Ruiz / B. Salas / B. Salas / B. Salazar / B. Salgado / B. San / B. San Martin / B. Sanchez / B. Sandoval / B. Sanhueza / B. Saravia / B. Segura / B. Sepulveda / B. Sepulveda / B. Sepulveda / B. Sepúlveda / B. Silva / B. Suaz / B. Sáez / B. Torres / B. Ulloa / B. Urdaneta / B. Urrutia / B. Valenzuela / B. Valenzuela / B. Valenzuela / B. Vasquez / B. Vega / B. Velo / B. Vergara / B. Villalobos / B. Yáñez / B. Santeno / B. Zapata / B. Ñanoucheo / B. Ñanoufi / B. Ñancaula / B. D. Acevedo / D. Aguayo / D. Agülla / D. Agülla / D. Albornoz / D. Alegria / D. Alvarez / D. Andrade / D. Aqueveque / D. Araya / D. Basay / D. Beltran / D. Becerra / D. Calderon / D. Carcano / D. Cares / D. Carrasco / D. Carril / D. Castro / D. Catril / D. Cauvaco / D. Cheuevelaf / D. Clfuentes / D. Contreras / D. Cuevas / D. Diaz / B. Espinoza / D. Espinoza / D. Flores / D. Fuentes / D. Gatica / D. Godoy / D. Godoy / D. Gonzalez / D. Gonzalez / D. Gutierrez / D. Hernandez / D. Herrera / D. Hidalgo / D. Huenohumil / D. Inostroza / D. Iturra / D. Jara / D. Jara / D. Leal / D. Lizama / D. Martinez / D. Martínez / D. Medina / D. Mendoza / D. Millapán / D. Molina / D. Molina / D. Mora / D. Muñoz / D. Navarro / D. Navarro / D. Neoulqueo / D. Neira / D. Nuñez / D. Nuñez / D. Olate / D. Orellana / D. Ortega / D. Osorio / D. Padilla / D. Parra / D. Parra / D. Pineda / D. Porma / D. Pueico-Lepillan / D. Queipul / D. Ravanal / D. Recabal / D. Reyes / D. Reyes / D. Riquelme / D. Riveros / D. Rivera / Rubio / D. Saavedra / D. Saez / D. Saez / D. Saldivia / D. Salgado / D. Salinas / D. Sanchez / D. Sanhueza / D. Segura / D. Sepulveda / D. Sepulveda / D. Sepulveda / D. Solis / J. Tapia / D. Tapia / D. Torres / D. Torres / D. Torres / D. Toy / D. Uribe / D. Valenzuela / D. Valenzuela / D. Valenzuela / D. Vasquez / D. Vidal / D. Villagra / D. Villar / E. Aguayo / E. Allaga / E. Altamirano / E. Aravena / E. Barros / E. Barros / E. Barrueto / E. Benavides / E. Blanco / E. Bustos / E. Bustos / E. Cadiz / E. Calfulmil / E. Campos / E. Carrasco / E. Cartes / E. Castillo / E. Catrileo / E. Disternas / E. Durin / E. Diaz / E. Diaz / E. Diaz / E. Dodero / E. Dominguez / E. Duran / E. Duran / E. Escalona / E. Escalona / E. Espinoce / E. Fernandez / E. Figueroa / E. Guilhez / E. Gutierrez / E. Gutierrez / E. Gutierrez / E. Herrera / E. Inostroza / E. Iturra / E. Iturriaga / E. Lara / E. Lienlaf / E. Medina / E. Mendoza / E. Merino / E. Moraga / E. Muñoz / E. Muñoz / E. Muñoz / E. Neira / E. Oliva / E. Olivos / E. Orellana / E. Paredes / E. Parra / E. Parra / E. Pedreros / E. Pezo / E. Peña / E. Pino / E. Rios / E. Riquelme / E. Rivas / E. Rivera / E. Rodriguez / E. Rojas / E. Salgado / E. Sepulveda / E. Sepulveda / E. Silva / E. Suazo / E. Torres / E. Torres / E. Uribe / E. Valdebenito / E. Valenzuela / E. Valenzuela / E. Vasquez / E. Vera / E. Verdugo / E. Vidal / E. Villegas / E. Villegas / E. Yañez / E. Zapata / F. Agülla / F. Agülla / F. Amigo / F. Amigo / F. Antil / F. Antinao / F. Antipil / F. Apablaza / F. Araneda / F. Avenida / F. Buchacura / F. Burdiles / F. Burton / F. Bustos / F. Carrasco / F. Carrasco / F. Castillo / F. Castillo / F. Dea / F. Difuentes / F. Diaz / F. Duran / F. Espinoza / F. Estrada / F. Fuentealba / F. Fuentes / F. Gaitua / F. Garrido / F. Gomez / F. González / F. Grandón / F. Gutierrez / F. Gómez / F. Hernandez / F. Hernández / F. Herrera / F. Hormazabal / F. Huehoan / F. Huequel / F. Jaramillo / F. Jerez / F. Levinao / F. Luante / F. Luman / F. Mardones / F. Medina / F. Miño / F. Mora / F. Moraga / F. Morales / F. Moya / F. Muñoz / F. Muñoz / F. Navarro / F. Neoulqueo / F. Neira / F. Nuñez / F. Ortega / F. Oñate / F. Paredes / F. Parra / F. Peralta / F. Perez / F. Pinto / F. Polanco / F. Pueico-Lepillan / F. Rain / F. Ramirez / F. Retamal / F. Reyes / F. Rios / F. Rios / F. Riquelme / F. Rivas / F. Rivas / F. Rodriguez / F. Rodriguez / F. Rodriguez / F. Rubilar / F. Salgado / F. San Martin / F. Sepulveda / F. Sepulveda / F. Solar / F. Soto / F. Torres / F. Torres / F. Troncoso / F. Valdebenito / F. Valdes / F. Valenzuela / F. Vallejos / F. Valverde / F. Vega / F. Velasquez / F. Vera / F. Vergara / F. Villagra / F. Villagra / F. Yañez / G. Alarcon / G. Ancalao / G. Anoaten / G. Astete / G. Ayila / G. Belmar / B. Carrillo / B. Cartes / B. Carvalho / B. Castillo / B. Chavez / B. Chavez / B. Chávez / B. Contreras / B. Cortez / B. Flores / B. Freire / B. Garces / B. Garcia / B. Garcias / B. Garrido / B. González / B. Hernandez / B. Hormazabal / B. Jara / B. Lizama / B. Lopez / B. Luna / B. Maldonado / B. Millahual / B. Millar / B. Molina / B. Monsolve / B. Montes / B. Munita / B. Muñoz / B. Noyer / B. Olivos / B. Opazo / B. Ortega / B. Ortiz / B. Parra / B. Perez / B. Peña / B. Quezada / B. Ramirez / B. Ramirez / B. Reyes / B. Roa / B. Rubilar / B. Sazo / B. Sepulveda / B. Toloza / B. Toro / B. Torres / B. Ulloa / B. Valenzuela / B. Valenzuela / B. Westermann / B. Zuñiga / H. Alarcon / H. Aldea / H. Arancibia / H. Arias / H. Baeza / H. Becerra / H. Bravo / H. Cabrera / H. Carril / H. Cartes / H. Castro / H. Cerda / H. Cerna / H. Chandia / H. Concha / H. Correa / H. Cruz / H. Curin / H. Diocares / H. Espinoza / H. Gallardo / H. Gonzalez / H. Gón / H. Herrera / H. Herrera / H. Hevia / H. Hormazabal / H. Inostroza / H. Jara / H. Jaramillo / H. Jerez / H. Lagos / H. Leal / H. Leiva / H. Mardones / H. Marquez / H. Marti / H. Melo / H. Montoya / H. Moraga / H. Muñoz / H. Muñoz / H. Neira / H. Nova / H. Pinto / H. Ramirez / H. Ramirez / H. Risco / H. Rivas / H. Rivas / H. Rivera / H. Romero / H. Salgado / H. Soto / H. Soto / H. Ulloa / H. Verdugo / I. Alvear / I. Aqueveque / I. Araneda / I. Aravena / I. Astete / B. Chávez / I. Cornejo / I. Diaz / I. Espinoza / I. Espinoza / I. Flores / I. Fuentealba / I. Gallina / I. Gonzalez / I. Hermosilla / I. Jara / I. Lienlaf / I. Loncañano / I. Mañ / I. Oliva / I. Olivares / I. Olivares / I. Palma / I. Ramirez / I. Rivera / I. Roa / I. Rojas / I. Romero / I. Salgado / I. Salgado / I. Sanzana / I. Tapia / I. Teao / I. Urrutia / I. Urrutia / I. Valenzuela / I. Vasquez / I. Vega / I. Ver / I. Villagrán / I. Villalobos / I. Zuñiga / J. Acevedo / J. Acuña / J. Aedo / J. Aguayo / J. Agülla

EN EL DÍA DEL BRIGADISTA FORESTAL, LE AGRADECEMOS A TODOS POR **SU COMPROMISO, VALENTÍA Y ENTREGA.**

**arauco**

renovables  
para una  
vida mejor



## Ciudad

INFRAESTRUCTURA DIGITAL

# Biobío es la tercera región con el internet más rápido, pero persisten desafíos en conectividad rural

FOTO: CEDIDA

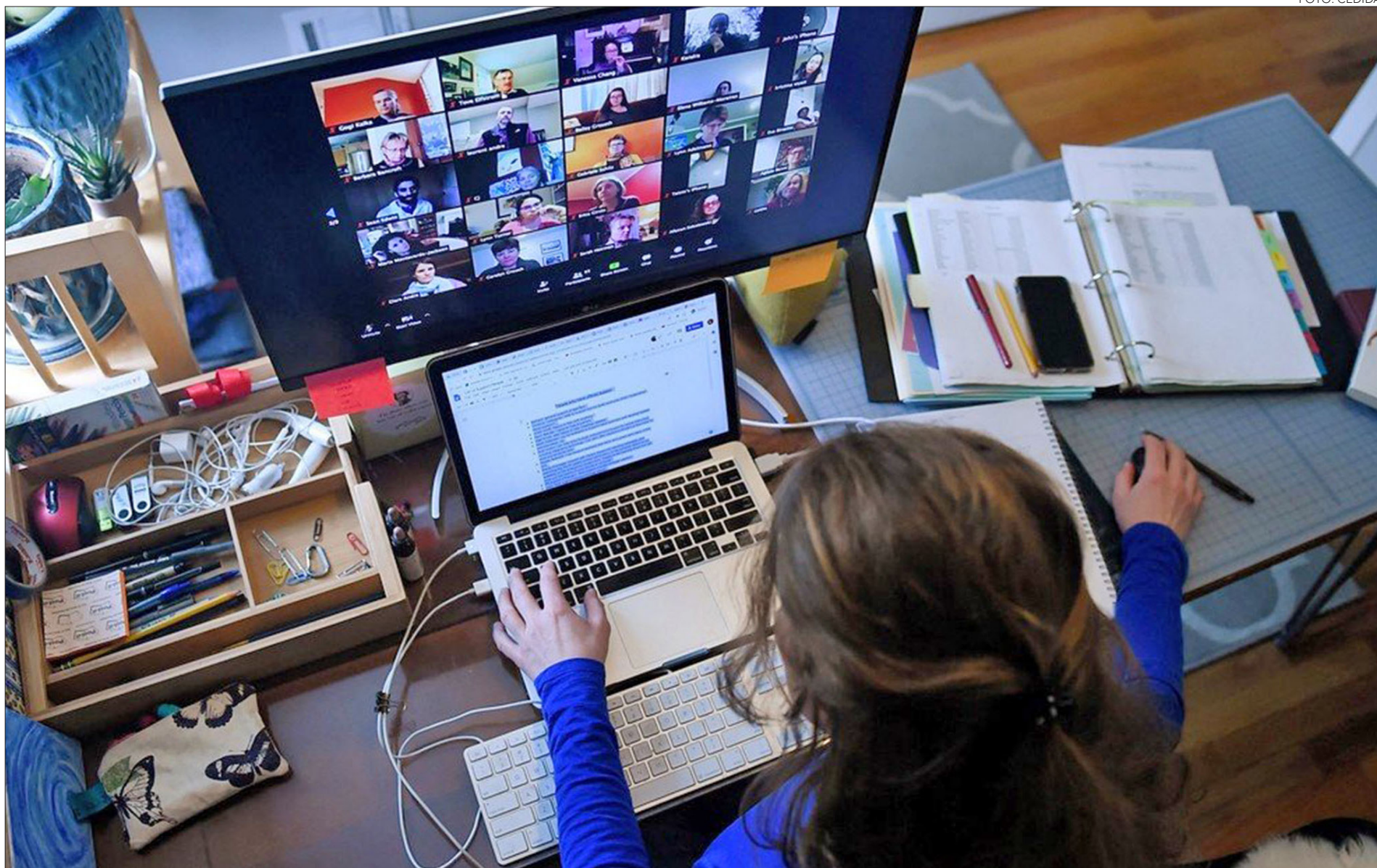

Hugo Ramos Lagos  
contacto@diarioconcepcion.cl

Recientemente la Región del Biobío se ubicó entre las tres con mayor velocidad promedio de internet fijo del país, de acuerdo con el ranking elaborado por el Organismo Técnico Independiente (OTI), construido a partir de más de 750 mil mediciones realizadas por usuarios durante enero en todo Chile. El informe posicionó a la región en el tercer lugar nacional en velocidad de descarga, solo por detrás de Ñuble y Los Lagos, en un escenario donde varias regiones del centro-sur superaron incluso a la Metropolitana.

A diferencia de listados basados en capacidades teóricas o en información reportada por las propias empresas, el ranking del OTI se

**La Región figura entre las que tienen mayor tasa de transferencia y ancho de banda en descargas de red fija, aunque aún existen nudos de definición en iniciativas como Última Milla.**

sustenta en pruebas efectuadas directamente por los usuarios en sus hogares. Este enfoque permite observar la experiencia real de conexión, tanto en velocidad de bajada como de subida, incorporando variaciones territoriales que reflejan con mayor precisión el estado efectivo de las redes.

En ese marco, el Biobío registró una velocidad promedio de descarga de 765,2 Mbps, superando a

regiones como la Metropolitana (749,1 Mbps), Valparaíso (710,5 Mbps) y Maule (716,1 Mbps), y situándose muy cerca de Ñuble (770,7 Mbps) y Los Lagos (776,5 Mbps), que lideraron el ranking nacional. En velocidad de subida, en tanto, la región alcanzó 630,9 Mbps, ubicándose también en un rango alto a nivel país, aunque por debajo de otras zonas del sur como Ñuble, Los Ríos y La Araucanía, que

mostraron una menor brecha entre velocidad de bajada y subida.

El cruce entre ambos indicadores permite, además, observar diferencias en el nivel de madurez del despliegue de las redes. Mientras que, en regiones con mayor penetración de fibra simétrica en domicilios particulares ambos parámetros tienden a equilibrarse, en otras persisten disparidades que reflejan la coexistencia de distintas tecnologías de acceso.

### Detrás del ranking

A pesar de lo anterior, para explicar los factores que permiten al Biobío destacar a nivel nacional, el seremi (s) de Transportes y Telecomunicaciones del Biobío, Hugo Cautivo, apuntó a una política pública sostenida en el tiempo, enfo-



# Ciudad

FOTO: CAROLINA ECHAGÜE M.

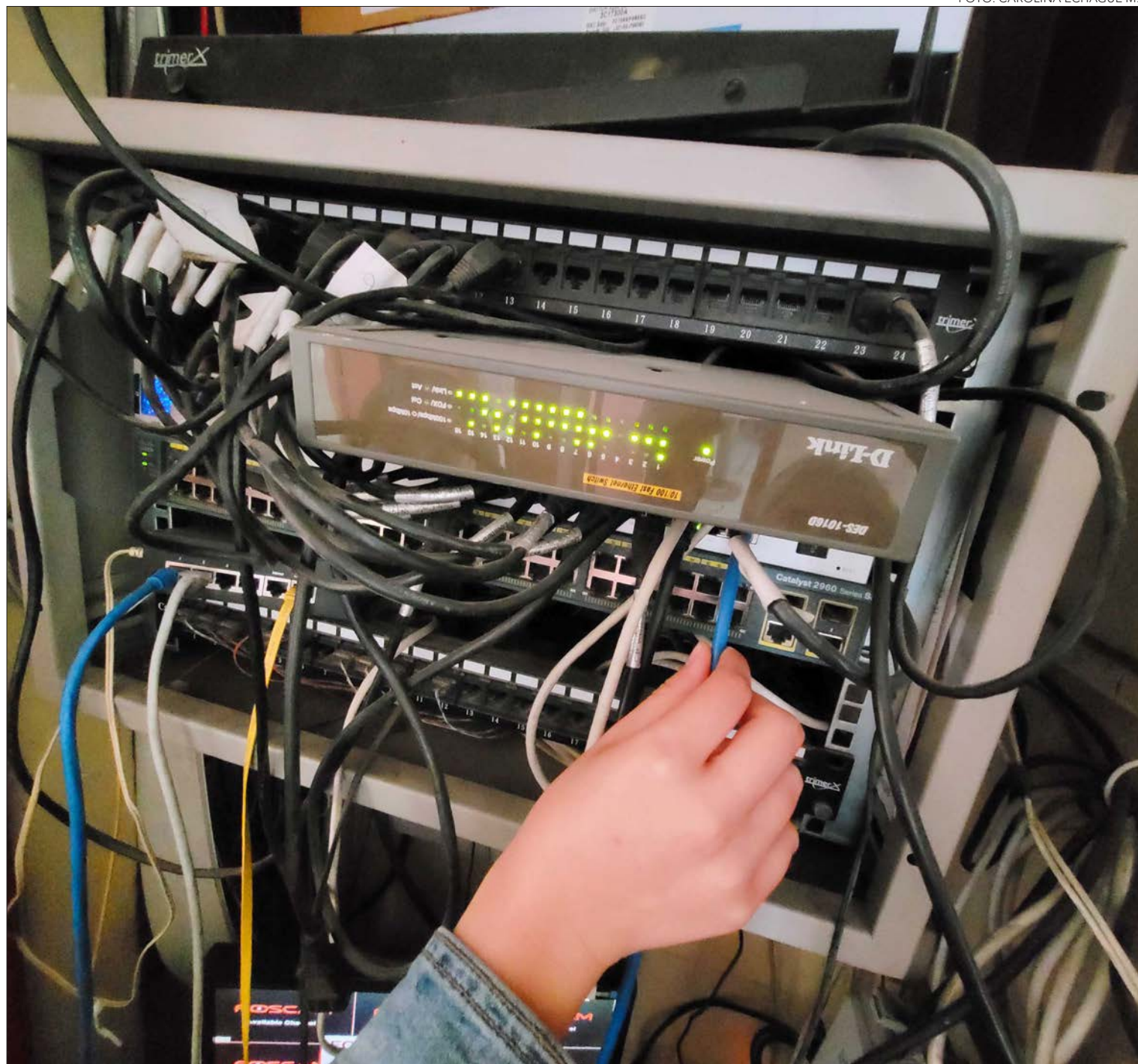

cada en el despliegue de infraestructura digital de alta capacidad.

Según explicó, desde la Subsecretaría de Telecomunicaciones (Subtel) se ha impulsado un trabajo sistemático para extender las redes hacia cabeceras provinciales y comunales, combinando inversión privada con subsidios estatales en aquellos territorios donde el mercado no logra cubrir por sí solo las necesidades de conectividad.

En ese marco, la autoridad destacó el rol del Fondo de Desarrollo de las Telecomunicaciones (FDT) como una de las principales herramientas para reducir brechas estructurales en la región. A través de este instrumento se han financiado proyectos orientados a sectores rurales y de menor densidad poblacional, permitiendo avanzar en infraestructura donde históricamente el acceso a servicios de telecomunicaciones ha sido limitado.

Uno de los pilares de este despliegue ha sido la Fibra Óptica Nacional, red que ya se encuentra operativa en la región y que permite conectar comunas y capitales

provinciales. Según explicó Cautivo, esta infraestructura habilita un acceso abierto que facilita que distintos operadores mejoren la calidad y velocidad de los servicios que llegan finalmente a los hogares, contribuyendo a los niveles de velocidad que hoy exhibe el Biobío.

A ello se suma el programa Conectividad para la Educación, que ha permitido dotar de internet de alta capacidad a establecimientos educacionales municipales y particulares subvencionados, incluyendo zonas de alta ruralidad. En comunas como Cañete, Contulmo y Tirúa, este despliegue ha beneficiado directamente a comunidades escolares completas, incorporando enlaces de alta velocidad, redes internas, soporte técnico y sistemas de control parental.

El proyecto, actualmente en su cuarta licitación, contempla la conexión de 68 liceos, colegios y escuelas en la región, beneficiando a cerca de 12 mil estudiantes. De acuerdo con la autoridad, el impacto de esta iniciativa va más allá del ámbito pedagógico, al mejorar la gestión

administrativa, fortalecer el trabajo docente y ampliar el acceso a herramientas digitales en territorios con mayores niveles de aislamiento.

El fortalecimiento de la conectividad fija ha sido complementado, además, por los concursos de espectro radioeléctrico impulsados por Subtel, que han permitido el despliegue de tecnologías móviles de última generación, incluidas redes 5G. Estas iniciativas han ampliado la cobertura y la capacidad de las redes móviles, aportando tanto al desempeño regional como a la robustez y resiliencia del sistema de telecomunicaciones.

## Desafíos persistentes en la región

Sin embargo, el buen desempeño promedio que muestra el ranking no se traduce de manera automática en una cobertura homogénea en todo el territorio regional. Desde el propio sector reconocen que existen brechas estructurales que el dato agregado no alcanza a reflejar y que siguen condicionando el acceso efectivo a la conectividad

digital en determinadas comunas y segmentos de la población.

Pese a los altos promedios regionales, desde el MTT advierten que persisten brechas internas relevantes en el Biobío. “Existe una brecha muy latente entre zonas urbanas y rurales”, señaló Cautivo, subrayando que se trata de una situación compleja, considerando que son precisamente estos territorios los que podrían obtener mayores beneficios de la conectividad digital.

A esta brecha territorial se suma una brecha de uso y de habilidades digitales. De acuerdo con la Encuesta de Acceso y Usos de Internet, aun cuando existe cobertura, una parte de la población opta por no conectarse o no aprovechar plenamente el servicio, principalmente por falta de competencias digitales. Este fenómeno afecta con mayor fuerza a personas mayores y habitantes de sectores aislados.

En ese contexto, uno de los principales nudos pendientes en la región es la conectividad de Última Milla, orientada a llevar servicios digitales a localidades altamente aisladas. Cautivo explicó que, si bien estos proyectos son diseñados por la Subtel, su financiamiento e implementación se trabajan junto al Gobierno Regional.

“Estamos a la espera de la definición que adopte el Gobierno Regional respecto de este proyecto”, afirmó, reconociendo que su avance sigue siendo un desafío clave.

## Otro rol de las telecomunicaciones

Como punto aparte, las recientes emergencias, particularmente los incendios forestales, también han puesto en evidencia el carácter estratégico de las telecomunicaciones. Durante las últimas contingencias se desplegaron carros móviles en puntos críticos donde la infraestructura había sido afectada, permitiendo apoyar la labor de brigadistas, bomberos, Carabineros y autoridades, junto con reforzar la coordinación en terreno.

Mirando hacia adelante, el seremi (s) planteó que el desafío no es solo extender la cobertura, sino profundizar el uso productivo de la conectividad. Fortalecer la telemedicina, consolidar la educación en línea, incorporar herramientas digitales en los procesos productivos y desarrollar habilidades digitales aparecen como claves para que los buenos indicadores de velocidad no se queden solo en el ranking y se traduzcan efectivamente en desarrollo territorial y en oportunidades concretas para la población del Biobío.

## OPINIONES

X @MediosUdeC  
contacto@diarioconcepcion.cl





Es importante valorar el esfuerzo de posicionamiento institucional de esta temática a nivel nacional y la estrategia de avanzar en la generación de una alianza nacional que potencia la colaboración internacional en el ámbito oceánico.



*Dra. Andrea Rodríguez, Vicerrectora de Investigación y Desarrollo UdeC.*

INSTANCIA CREADA EN 2024

# Instituto Océanos concluye primer año con aprobación de su plan estratégico y cambio de Director

Diario Concepción  
contacto@diarioconcepcion.cl

La aprobación del plan estratégico para el período 2025-2029 marcó el cierre del proceso de instalación y del primer año de funcionamiento del Instituto Océanos (IO) de la Universidad de Concepción, instancia creada en 2024 para integrar, bajo una sola coordinación y al alero de Rectoría, las capacidades humanas y tecnológicas del área existentes en la casa de estudios.

El cierre del año significó también el término la dirección del académico de Oceanografía y Director del Instituto Milenio de Oceanografía (IMO), Dr. Osvaldo Ulloa Quijada, cargo que asumió el líder del Centro Interdisciplinario para la Investigación Acuícola (Incar), Dr. Renato Quiñones Bergeret.

Fue un año pleno de actividades orientadas a socializar el espacio científico al interior de la Institución y proyectar alianzas a nivel nacional e internacional pensando en los desafíos oceánicos actuales.

El Rector, Dr. Carlos Saavedra Rubilar destacó que, en este primer año bajo la conducción del Dr. Ulloa, hubo un avance sostenido de la instalación del IO UdeC como una nueva estructura institucional orientada a coordinar y promover la investigación de frontera y fortalecer el liderazgo de la Universidad en el área.

A juicio del Dr. Saavedra, la unidad de propósitos y colaboración entre los centros de investigación y las reparticiones académicas que participan del Instituto se ven fortalecidas a partir de la hoja de ruta fijada por su plan estratégico 2025-2029.

“Estos avances permitirán seguir incrementando la presencia de la Universidad en los desafíos mayores que tiene la investigación en océanos, presentados recientemente en la Tercera Evaluación

Fue un año pleno de actividades orientadas a socializar el espacio científico al interior de la Institución y proyectar alianzas a nivel nacional e internacional pensando en los desafíos oceánicos actuales.

FOTO: ESTEBAN PAREDES DRAKE / DIRCOM UDEC



Mundial de los Océanos (WOA III), en la que participó como uno de los dos coordinadores al Dr. Renato Quiñones Bergeret, actual director del IO UdeC”, señaló la autoridad universitaria.

## Posicionamiento institucional

La Vicerrectora de Investigación y Desarrollo (VRID), Dra. Andrea Rodríguez Tastets, celebró el buen cierre del primer año de la

unidad con la aprobación de un plan estratégico, que -recordó- fue una de las tareas prioritarias para el período de instalación.

Ahora, se deberán delinear las acciones para su implementación, comentó

“Es importante valorar el esfuerzo de posicionamiento institucional de esta temática a nivel nacional y la estrategia de avanzar en la generación de una alianza

nacional que potencia la colaboración internacional en el ámbito oceánico”, dijo la Dra. Rodríguez.

Asimismo, destacó el liderazgo del Dr. Ulloa en la conducción del primer año del IO UdeC y felicitó la llegada del Dr. Quiñones en esta nueva etapa “en la esperamos seguir haciendo una contribución desde la Universidad de Concepción hacia la cultura, el conocimiento y la



# Ciencia&Sociedad

FOTOS: ARCHIVO / DIRCOM UDEC

sustentabilidad los océanos”.

## Etapa histórica para el Instituto Océanos

En un balance de su gestión en la puesta en marcha de la unidad, el Dr. Osvaldo Ulloa afirmó que este espacio de ciencia inauguró una etapa histórica en la UdeC.

“Por primera vez se han hecho converger nuestras mayores capacidades y talentos ligados al mar, bajo una visión estratégica y con la firme determinación de articularnos a nivel país y proyectarnos con fuerza hacia la comunidad internacional”, expresó.

El investigador agregó que el foco de la nueva estructura está puesto en las ciencias, la tecnología y la cultura marítima y el propósito de “promover el uso sostenible de los recursos marinos, abordar los grandes desafíos globales y fomentar la innovación en la gestión responsable de los océanos y de nuestro maritorio”.

Entre los principales logros del primer año, el Dr. Ulloa mencionó como gran hito la definición de “una hoja de ruta clara y ambiciosa” para los próximos años, el proceso de socialización del Instituto entre las unidades y departamentos vinculados al quehacer oceánico al interior de la Universidad y la generación de

alianzas externas.

Dentro de los contactos con instituciones externas, el investigador destacó las visitas al Gobierno Regional del Biobío, la

Dirección del Servicio Hidrográfico y Oceanográfico de la Armada (SHOA) y la vicepresidencia del Senado; además de la jornada de trabajo con Fundación Antártica 21 para identificar oportunidades de colaboración.

## Consortio nacional

En una perspectiva más estratégica, el Instituto Océanos UdeC junto a la VRID lideró la convocatoria para la creación de un Consorcio Nacional en Ciencias del Mar, que reunió a vicerrectoras y vicerrectores de diez universidades del país y representantes de la Embajada, de la División de Medio Ambiente, Cambio Climático y Océanos del Ministerio de Relaciones Exteriores y de la Agencia Nacional de Investigación y Desarrollo (ANID).

El encuentro virtual, realizado en junio, terminó con el acuerdo de trabajar en una propuesta de consorcio, gobernanza y estructura, y el levantamiento de las capacidades institucionales en el área de océanos, pensando en las oportunidades de colaboración.

En esta misma línea se sitúa la participación del Instituto en la ceremonia de firma del acuerdo entre la ANID y Natural Science and Engineering Research Council of (NSERC) de Canadá en el Ministerio de Relaciones Exteriores para

fortalecer la colaboración bilateral Chile-Canadá en ciencias del mar.

## Hito en colaboración internacional

En el marco de este acuerdo, se concretó la firma de una carta de intención entre el Instituto Océanos y el Pacific Marine Science Alliance (PMSA) de Canadá, que fue definido por el Dr. Ulloa como el hito más importante en colaboración internacional para la unidad.

Otras acciones de interés fueron la presentación realizada en el Senado en la conmemoración del Día Mundial del Océano en Valparaíso, la participación en la Conferencia de las Naciones Unidas sobre los Océanos (UNOC) y la organización de los talleres internacionales Chile-Canada Oceans Research Collaboration, en Concepción y Global Hadal Exploration and Science: the Atacama Trench.

Este último tuvo un rol fundamental en la planificación de la expedición conjunta China-Chile JCATE 2026, con la participación del Instituto de Ciencia e Ingeniería de Aguas Profundas (IDSSE) de la Academia China de Ciencias y el IMO UdeC que recientemente permitió al Dr. Ulloa descender por segunda vez a la Fosa de Atacama.

## OPINIONES

X @MediosUdeC  
contacto@diarioconcepcion.cl





## Aumento de plaza automotriz

y seguridad son parte de los factores.

FOTO: CAROLINA ECHAGÜE M.



UN 3,2%

# Taxis colectivos: sector registra baja de vehículos desde 2020 en el Biobío

Isidora Moraga Montecinos  
contacto@diarioconcepcion.cl

El transporte público del Gran Concepción tiene una variedad de vehículos, desde buses hasta trenes, los cuales permiten conectar a las distintas comunas que unen a la provincia.

Dentro de este grupo se encuentran los taxis colectivos. Estos se dividen en distintas líneas, las cuales tienen un recorrido previamente establecido.

Según el seremi subrogante de Transportes y Telecomunicaciones, Hugo Cautivo, detalló que “en cuanto, a los taxis colectivos registrados en MTT, el número registra una disminución de un 3,2% desde el año 2020 a enero del año en curso, con un total de 3.584 vehículos”.

Ante esta problemática surge la

**Desde la competencia por igualar las condiciones con los taxibuses, hasta la baja en la demanda, este servicio se ha enfrentado a múltiples desafíos y se encuentra en la búsqueda de alguna solución.**

duda de cómo está el negocio dentro de este rubro. Jaime Castro, representante legal de la Línea 7 de taxis colectivos de Concepción comentó que la situación actual es delicada y que esto se debe principalmente a la llegada de aplicaciones de movilidad, como Uber, además del aumento del parque automotriz, lo que hace

que menos personas prefieran este medio de transporte.

Asimismo, habló del hecho de que los conductores de las distintas líneas han decidido realizar otras actividades, lo que hace que los autos queden sin operadores.

Castro afirmó que un factor que influye mucho en la crisis que viven los taxis colectivos, es el hecho de no contar con un subsidio a su tarifa: “El Estado ha influido demasiado en nuestra actividad ya que al otorgar subsidios al pasaje del adulto mayor y a los estudiantes en los taxibuses, ha perjudicado mucho nuestro sector ya que no recibimos aquello”.

Por su parte, Leonardo Ambiado, administrador de la Línea 3 de taxis colectivos de Concepción, relató que hay una baja dentro de la demanda de este servicio. Lo atribuye a las

vacaciones, como también a las aplicaciones móviles de transporte.

Con relación a si hay algún plan para solucionar este problema, Ambiado dijo que es muy difícil, que lo que necesitan es la ayuda de la autoridad, ya que, debido a la baja del público, los conductores están en búsqueda de nuevas alternativas de trabajo. Como medida para atraer a más público, el administrador declaró que deben mantener el precio del pasaje, y afrontar con aquello las dificultades del financiamiento del precio del combustible.

Respecto a si aceptarían un subsidio a la tarifa, Ambiado habló que ellos lo harían siempre que eso no implique las mismas exigencias que les piden a los taxibuses, tales como una cantidad mínima de autos y una frecuencia de recorridos.



# Economía & Negocios

FOTO: CAROLINA ECHAGÜE M.

A su vez, Jaime Lemus, presidente de la Línea 19 de colectivos en Talcahuano, se refirió a la baja en la demanda de su servicio: “Ha bajado bastante. Nosotros teníamos 400 autos y en este momento se está trabajando con 150”.

En cuanto a la frecuencia, confirmó que está más lento, debido a los precios de la bencina, como también por el alto nivel de tráfico al que se enfrentan.

## La perspectiva del gremio

Al mismo tiempo, Marcelo Villalobos, presidente de la Asociación Gremial de Taxis Colectivos de la Región del Biobío, apuntó a que este tipo de traslado viene en decadencia desde hace mucho tiempo: “Antes éramos 1.300 colectivos en la intercomuna, hoy en día no quedan más de 400”.

El motivo de esto, según él, es la inseguridad con la que tienen que lidiar los conductores, además del aumento del parque automotriz, que se arrastra desde la pandemia, lo que genera que las personas opten por usar sus vehículos particulares.

“Esto congestiona las vías. Si antes un colectivo se daba cuatro o cinco vueltas en la mañana, hoy no alcanza a dar dos y por el tema de inseguridad, tienen que retirarse más temprano”, aseguró.

En cuanto al tema del subsidio de los pasajes, Villalobos sostuvo que está la posibilidad de que el Estado brinde este beneficio a los taxis colectivos, pero que los mismos conductores y dueños de las líneas no aceptan. Esto se debe a que para recibir aquello deben cumplir con ciertas condiciones, como sucede en el caso de los buses, tales como trabajar con un horario y frecuencia preestablecida, lo que se logra a través de un GPS, dispositivo que no están dispuestos a usar debido al control que este implica.

## Las mejoras al sistema

En paralelo, la Asociación Gremial de Taxis Colectivos de la Región del Biobío ha trabajado en la mejora de la estructura en la que funcionan los taxis colectivos. “Nosotros fuimos lo que conseguimos los recursos para los primeros autos eléctricos, lo que es una buena medida porque se reduce el costo fijo diario de nuestra gente”, apuntó su presidente.

También están en proceso de trabajo para conseguir cosas como la flexibilización en las vías que utilizan como ruta, con el fin de que los retornos sean más rápidos, además de las temáticas de seguridad.

Para esto último, la asociación



gremial está en contacto con la Cámara de Comercio penquista, ya que para que el sistema de los taxis colectivos no termine tan temprano necesitan que los negocios cierren más tarde: “El comercio cierra más temprano, producto de que no hay transporte público, lo que genera que la gente se vaya más pronto, entonces es como un círculo vicioso”. Esto Villalobos lo atribuye a la inseguridad presente en las calles.

## Desde el Gore

Si de recursos estatales se trata, el Gobierno Regional tiene la iniciativa de potenciar a los taxis colectivos. Jaime Aravena, jefe de la División de Infraestructura y Transportes del Gore Biobío, comentó que dentro de la gestión actual han ordenado el Programa Renueva Tu Colectivo donde, según Aravena, no se habían cancelado los montos correspondientes desde la administración anterior.

Así se logró cuadrar el compromiso para 109 vehículos, mediante

subsidio de \$3 millones por cada uno.

Dentro de sus planes está retomar el plan mencionado y realizarlo durante los años 2026, 2027 y 2028: “Un concurso por año como está establecido en la ley, como es lo que los taxis colectivos esperan”.

Aravena aseguró que “para el año 2026 ya se hizo la presentación al consejo regional con la aprobación de los consejeros que siempre han apoyado esta iniciativa. Hay 500 millones disponibles para financiar el concurso Renueva Tu Colectivo 2026”. Esto se traduciría en 150 taxis colectivos nuevos para la región.

Además, según el jefe de la división mencionada, las bases de este proyecto estarían aprobadas, pero este no puede ser ejecutado, hasta que no se dicte el decreto que va a definir el monto del subsidio de este año. Esta es una propuesta que se ha hecho en conjunto con el Ministerio de Transporte, a través de su Seremi.

“Una vez que sale ese decreto, nosotros inmediatamente llamamos a

concurso para que efectivamente se inicie el proceso, ojalá en el mes de marzo, y se finalice pagando el último taxi colectivo a fines de diciembre del mismo año. De tal manera que tengamos un concurso por año”, señaló Aravena.

El seremi (s) de Transportes y Telecomunicaciones de la Región del Biobío mencionó que “a partir del año 2016, se han renovado 1.063 vehículos, por un monto total de \$2.479 millones”, respecto al programa Renueva Tu Colectivo.

“A todo lo anterior, y en paralelo, se suma la iniciativa de Mi Taxi Eléctrico, esta vez a cargo del Ministerio de Energía con recursos del Gobierno Regional e implementada por la Agencia de Sostenibilidad Energética, para impulsar la electromovilidad en el país, logrando, a la fecha, la incorporación de más de 300 vehículos a nivel nacional”, señaló Cautivo.

## OPINIONES

X @MediosUdeC  
contacto@diarioconcepcion.cl



## 9 mil activaciones

del Pase Cultural se registraron en el Biobío en 2025.

FOTO: GOBIERNO DE CHILE



Diario Concepción  
contacto@diarioconcepcion.cl

ANTE CUESTIONAMIENTOS

# Seremi descarta irregularidades en el uso del Pase Cultural en Biobío

**Desde su implementación, la Región acumula más de 13 mil activaciones del beneficio y se posiciona entre las regiones con mayor uso del beneficio a nivel nacional.**

A siete meses de su implementación, el Pase Cultural —política pública orientada a ampliar el acceso a bienes y servicios culturales— muestra resultados positivos tanto a nivel nacional como en la Región del Biobío, donde solo durante enero y febrero ya suma 3.489 activaciones efectivas, cifras que corresponden exclusivamente a jóvenes de 18 y 19 años.

La seremi de las Culturas, las Artes y el Patrimonio del Biobío, Paloma Zúñiga, destacó el alcance territorial de la medida y su impacto en el acceso cultural, señalando que “el Pase Cultural está cumpliendo su objetivo de ampliar el acceso real a la cultura, especialmente en sectores donde existen más barreras económicas. En la región del Biobío vemos un uso activo y responsable del beneficio, principalmente en libros y cine, lo que también fortalece a los espacios y agentes culturales locales. Las cifras muestran que esta es una política pública que genera impacto concreto y que seguirá perfeccionando sus mecanismos de control y seguimiento”.

A nivel nacional, desde julio a la fecha, más de 128 mil personas han solicitado la activación de su

Pase Cultural y cerca de 85 mil ya lo han utilizado de forma efectiva. Los principales destinos de uso son librerías (41,3%) y salas de cine (40,4%), seguidos por otros espacios y servicios culturales (18,3%).

Los datos fueron dados a conocer luego de un reportaje televisivo que calificó como “fraude

masivo” un supuesto uso indebido del beneficio difundido en algunas cuentas de redes sociales. Sin embargo, la información administrativa disponible contradice esa tesis y muestra que los casos irregulares representan una proporción mínima del total.

De acuerdo con información de Banco Estado, entre agosto de 2025 y la fecha solo se han registrado 33 casos de reversas y abonos asociados a usos indebidos, equivalentes a un 0,04% del total de pases activados. En paralelo, el ministerio informó que se solicitaron diligencias al Consejo de Defensa del Estado y que se han reforzado los mecanismos de control y trazabilidad del instrumento.

En términos acumulados, duran-

te 2025 la Región del Biobío registró 9 mil 537 activaciones del Pase Cultural —5 mil 573 correspondientes a personas de 18 años y 3 mil 964 a personas de 65 años— mientras que el total nacional del mismo período alcanzó 90 mil 461 activaciones. Sumadas las activaciones de enero y febrero del presente año en el tramo joven, la Región supera las 13 mil activaciones -representando cerca del 10% del total nacional-, con un comportamiento consistente con la tendencia: uso mayoritario en librerías y salas de cine, en línea con el objetivo del programa de facilitar el acceso a bienes y experiencias culturales.

### OPINIONES

X @MediosUdeC  
contacto@diarioconcepcion.cl



## Deportes



Suma 99 goles en Chile, 23 en los lilas y uno fue el 2025 justo ante la UdeC.

**Joaquín Larrivey, delantero.**



Su último gol en la UdeC fue en febrero de 2021. Fue doblete en un 2-1 a Coquimbo.

**Cecilio Waterman, atacante.**

Estadio: Ester Roa Rebolledo  
Hora: 12.00  
Árbitro: Juan Lara



SE ESPERAN 20 MIL HINCHAS

# Una rivalidad creciente que ahora toma forma en Primera

FOTO: CAROLINA ECHAGÜE M.

**Paulo Inostroza**  
paulo.inostroza@diarioconcepcion.cl

Tal vez no es el choque más antiguo de la ciudad ni el que tiene más historia en los libros, pero actualmente es uno de los partidos más atractivos de la zona. UdeC y D. Concepción se verán las caras nuevamente en Primera División, lo que no ocurría desde el 2008, cuando el "León" ganó 2-0. Este mediodía, medirán fuerzas en Collao, con 20 mil personas como testigo.

En este tipo de partidos no hay favoritos, pero el Campanil llega con 3 puntos en su cuenta tras un notable 1-0 en el debut sobre el campeón Coquimbo. La mala noticia es que el goleador de esa tarde, Luis Rojas, se lesionó y estará fuera cerca de un mes y medio. Se notó su ausencia en el 0-3 ante Audax y hoy tampoco podrá decir presente.

Del otro lado, los lilas tuvieron que invertir localía en el debut, cayeron 1-2 frente a O'Higgins y luego perdieron 0-2 en casa de la UC. Este será su verdadero parámetro, contra un equipo que se armó prácticamente en las mismas condiciones. Almendra no ha podido hacer debutar a Jorge Henríquez, Matías Cavalleri y Norman Rodríguez. Este último, ya casi recuperado.

También será la posibilidad de que Joaquín Larrivey marque su gol número 100 en Chile, pues registra 23 tantos en los penquistas, 43 en la "U" y 33 en Magallanes. El delantero de 41 años aseguró que "tengo mucha ilusión en buscar ese gol, pero sería igual si buscara el número 64 y ese ayudase a que el equipo gane".

### El décimo choque

Se han enfrentado 9 veces por torneos oficiales (Primera División y la B), aunque también cuentan un par de encuentros por la Copa Chile. En partidos de campeonato, la marca es de 4 victorias para la UdeC, 3 para D. Concepción y 2 empates. Por Copa, los tres triunfos fueron para el "León", incluyendo el 1-0 de 2010 con pe-



**UdeC y D. Concepción pelearon el año pasado por el ascenso, ambos lo lograron y hoy están batallando por afirmarse en esta nueva serie. Es la esperada vuelta a Collao, después de jugar dos encuentros afuera.**

nal del "Pato" Almendra.

En Primera no se ven las caras desde el 16 de marzo de 2008, cuando el equipo de Jorge Garcés venció 2-0 con goles de Daud Galez y Néstor Bareiro.

El año pasado fue especial porque ambos estaban en puestos de ascenso cuando los lilas dieron el primer golpe en abril y fue 2-1 con dianas de Ulises Ojeda y Joaquín Larrivey. Iam González descontó

para el cuadro de la "Nona".

La revancha fue dulce e imponente para la UdeC, que en agosto goleó 4-1 al equipo donde recién tomaba las riendas Almendra. Los goles fueron de Jeison Fuentealba, Luis Rojas, Mateo Levato, Sebastián Molina y descuento de Ángel Gillard. En el aire quedó la pregunta de cómo habría sido ese resultado si no expulsaban injustamente a Fuentealba estando 3-0.

Como dato curioso, el técnico lila Patricio Almendra defendió a la UdeC en 1999, con Mario Osbén en el banco, y en cancha junto a Luis Castillo, Marcelo León,

Sergio Malbrán y Andrés Roldán, entre otras figuras.

Del lado contrario, será el primer choque de la ciudad para el técnico Juan Cruz Real, uno que puede ser fundamental para pensar, incluso, en objetivos mayores esta temporada. Dos equipos que se armaron para afirmarse en la serie, pero este tipo de partidos son los que abren el apetito y generan confianzas.

### OPINIONES

X @MediosUdeC  
contacto@diarioconcepcion.cl

## CLASIFICADOS

### JUDICIALES Y LEGALES

Por extravío de cheques Nro 2736300 y Nro 2736299 ambos del Banco Estado quedan nulos por aviso correspondiente.



## Deportes

Paulo Inostroza  
paulo.inostroza@diarioconcepcion.cl

Tiene un ascenso, el ancla tatuada en su cuerpo y 38 años. En el orden que usted quiera. El lateral o volante Boris Sandoval regresa al fútbol y el hincha lo celebra. Es un referente y, aunque no juega oficialmente desde 2019, físicamente luce impecable.

El también ex Wanderers y Cobreloa comentó que “todos los años veía si salía algo, no era del gusto del profe Pérez y ahora se me dio. Igual tenían que verme porque todos se imaginan que ahora uno está obeso, como pasa a veces después del retiro, pero en un par de días me dijeron que sí. También había que definir los cupos”.

Sandoval precisó que “siempre me preparé, pero no tanto esperando una oportunidad porque ya no tenía mucha esperanza. Me llamaron de afuera y era por la mitad de plata que uno ganaba y ya no puedo hacerlo por los colegios de los niños y cosas familiares”.

Además, cuenta que “tengo una academia de fútbol y me gusta dar el ejemplo. No puedo decirles que hagamos este ejercicio, que le pongamos y el profe andar con la mansa guata. Jugaba por la academia y ni siquiera por barrio, aunque me ofrecían plata”.

Se le nota feliz y enfocado. Expresó que “Naval era la opción, no había otra. Acá subimos el 2008, el 2017 estuvimos cerca en la ligüilla aunque tuve que irme antes a Huachipato, y en Segunda igual peleamos arriba, aunque no podíamos subir por los problemas económicos. No nos pagaban”.

De esos gloriosos días en el puerto, asegura que “el 2008 es un bonito recuerdo, hermoso, pero no puedo vivir de eso. Fue un año de adversidades y un grupo muy unido, con cosas que se dieron casi inexplicables, pero ahora es otra historia. Hay buena cancha, materiales y eso permite súper buenos trabajos. También había buen trabajo el 2008, pero con menos cosas”.

La gente se ilusiona con su llegada y Boris señala que “en mi celu traté de responder a todos y agradecer sus cariños, pero le dije de inmediato al grupo que la presentación ya fue y

REFUERZO CALADO EN EL PUERTO

# “No es una revancha, es una oportunidad maravillosa”

ahora hay que trabajar con todo. Hay que demostrar”.

También acotó que “hicimos fútbol con la proyección de la UdeC, del otro lado cabros de 17 o 18 años y no sentí diferencia física. Eso me deja satisfecho”.

Y también hay una arista familiar. “Tengo 5 hijos y los 2 más chicos no me han visto jugar. Los otros estaban medio aburridos del estadio, los cambios de colegio y, más antes, cuando hicieron los torneos de mayo a mayo. Soy malo para guardar fotos o medallas. El otro día pillaron un álbum y decían ‘mi papá, mi papá’. Esa parte linda va a volver. Bautista, el más chiquitito, es pelotero, tiene camisetas de todos los equipos y me verá jugar”.

¿Qué tan difícil fue estar fuera? El lateral zurdo sostuvo que “es complicado cuando aún te queda, aunque uno nunca deja de ser futbolista. Me preguntaban si tomo esto como una revancha y no. Más que una revancha, es una oportunidad maravillosa”.

Añade que “Naval ya con el nombre marca diferencia, con El Morro lleno partes ganando. Le digo a los más jóvenes que este club es llamativo, puedes dar un salto y el objetivo es ascender. Da lo mismo ser campeón, pero quiero subir. Si no, económicamente es un año perdido y acá no sobra la plata”.

Por último, indicó que “más de alguno dirá ‘qué hace este viejo de 38 años ahí leseando’, pero nunca tuve lesiones graves ni dolores al levantarme en la mañana. Me siento bien y siento que todavía puedo aportar algo más a Naval”.

### OPINIONES

X @MediosUdeC  
contacto@diarioconcepcion.cl

**Boris Sandoval vuelve del retiro, con 38 años, y a su casa.**

Naval recibe a un referente de aquellas últimas grandes campañas y él solo quiere demostrar que tiene mucho por aportar al club.

FOTO: FACEBOOK NAVAL DE TALCAHUANO



FOTO: CEDIDA

## Martina está en lo más alto: uno del Mundo en Paratenis

El 2025 tuvo un cierre espectacular para Martina Siebert, ganando la última competencia de Dallas en un año donde también obtuvo logros en Inglaterra, Italia y España. Viajó por Estados Unidos dando exhibiciones de paratenis y ahora consiguió otra hazaña ubicándose como la Número Uno a nivel mundial en categoría PST3 damas. Todo con apenas 20 años.

Su más reciente experiencia

fue en el Continental ParaStanding Tennis Tournament, que se realizó en Melbourne. Ahí jugó singles mixtos, donde alcanzó la instancia de semifinales, quedando en el camino a manos del estadounidense Daniel Scrivano, la figura más destacada del circuito masculino.

La raqueta local también dijo presente en dobles, donde hizo dupla con la australiana Rebecca

McCarthy y se metió en otra semifinal tras vencer a los locales Simon Thong y Joel Emmet por contundente 6-3 y 6-1. Daniel Scrivano y Luke Misen fueron los finalistas por ese lado de la llave.

Además, Martina fue invitada junto a otros jugadores a una exhibición en el Australian Open, en un escenario emblemático, como es el Margaret Court Arena. En marzo, volverá a competir en nuestra zona pues está confirmada para la primera fecha del Open PST Latam, que arrancará entre el 13 y 15 de marzo en el Estadio Español de Chiguayante.



Servicios

Santoral: Fausto

EL TIEMPO

HOY



11/20

LUNES



10/21

MARTES



12/22

MIÉRCOLES



12/22



SANTIAGO

13/31



RANCAGUA

12/30



TALCA

11/31



LOS ÁNGELES

8/27



CHILLÁN

11/28



TEMUCO

8/22



VALDIVIA

9/20



PTO. MONTT

8/20

RADIACIÓN UV

RIESGO	TIME*	ÍNDICE
 extremo	10	11 o más
 muy alto	25	8 a 10
 alto	30	6 a 7
 moderado	45	3 a 5
 bajo	60 o más	0 a 2

\*Tiempo Máximo recomendado de exposición (minutos).

NUESTRA REGIÓN

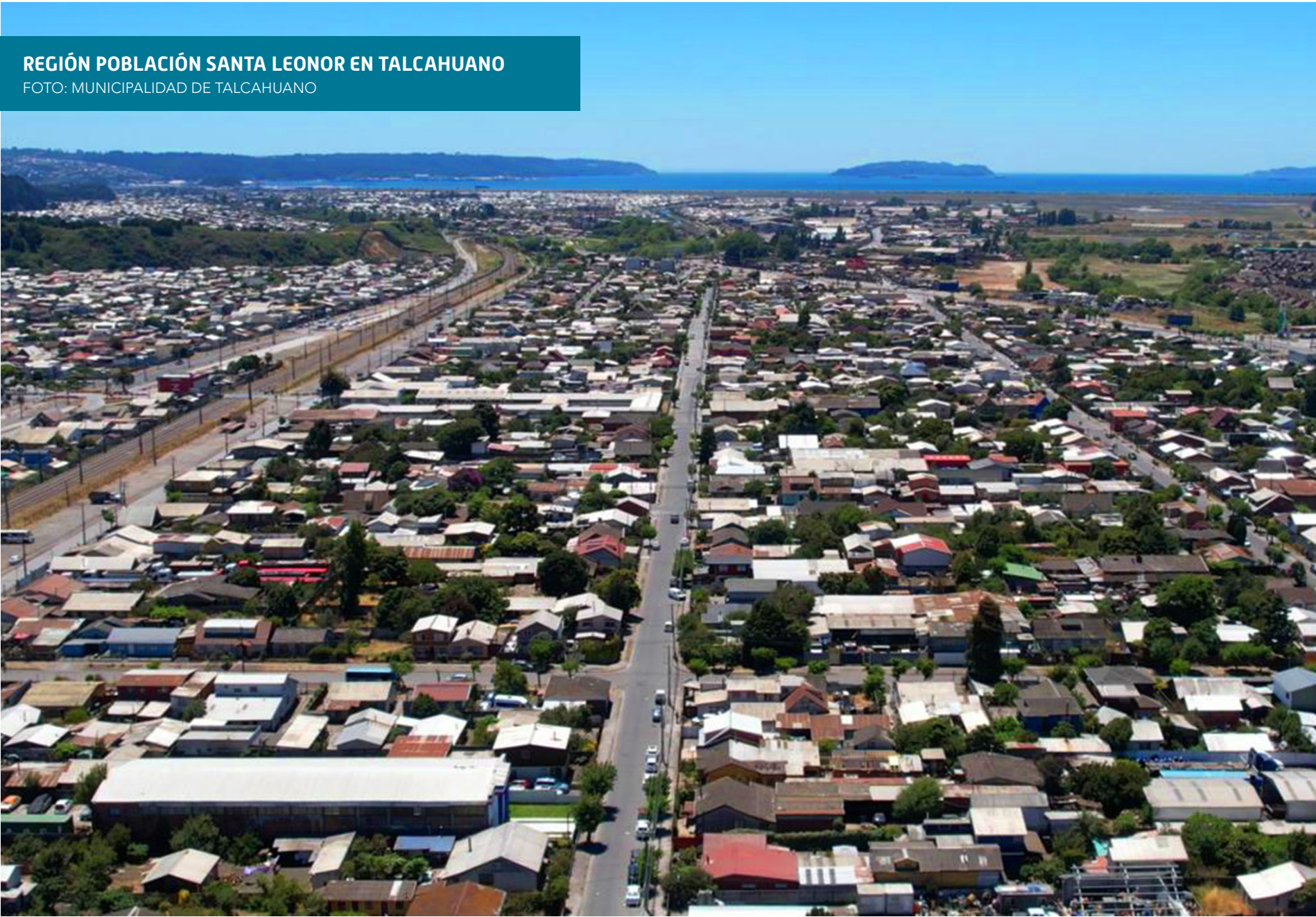

TELÉFONOS

Ambulancias:	131	Inf. Toxicológica:	2- 635 3800
Bomberos:	132	V. Intrafamiliar:	800 220040
Carabineros:	133	Delitos Sexuales:	565 74 25
Investigaciones:	134	Defensa Civil:	697 16 70
Fono Drogas:	135	Fono VTR:	600 800 9000
Inf. Carabineros:	139	Fono Essbí:	600 33 11000
Fono Familia:	149	Fono CGE:	800 800 767

FARMACIAS DE TURNO

<b>CONCEPCIÓN</b> Salcobrand • Freire 707 <b>(Atención durante las 24 horas)</b> Ahumada Cruz Verde • Av. Juan Bosco 501 • Av. Roosevelt 1694
<b>SAN PEDRO</b> (Atención durante las 24 horas) Ahumada • Michimalonco 1120 (Atención durante las 24 horas)
<b>CHIGUAYANTE</b> Cruz Verde • Manuel Rodríguez 925
<b>TALCAHUANO</b> (Atención durante las 24 horas) Cruz Verde • Av. Colón 300

NUESTRA CIUDAD

Diario Concepción



**¡ENVÍANOS TU FOTO!**  
Mándanos un registro de algún punto de la Región del BíoBío que quieras mostrar y aparece en la nueva sección Nuestra Ciudad de Diario Concepción  
Formato horizontal contacto@diari CONCEPCION.CL