

# Diario Concepción

Viernes 13 de febrero de 2026, Región del Biobío, N°6415, año XVIII

SEGÚN REGISTRO OFICIALIZADO POR EL MINSAL

## Servicio de Salud Talcahuano disminuye lista de espera quirúrgica: tercero en el país

Informe del cuarto trimestre de 2025 mostró baja significativa en tiempos de demora.

La información entregada por el Ministerio de Salud (Minsal), mandado por la Glosa 6 de la Ley de

Presupuesto que exige el reporte trimestral de las listas de espera No GES, dio cuenta de un avance

en el objetivo de reducir el número de personas en esta condición, en el cuarto trimestre de 2025.

La Región del Biobío, mostró avances al respecto. El Servicio de Salud Talcahuano (SST) logró

estar dentro de los 7 servicios a lo largo del país.

CIUDAD PÁGS.6-7

FOTO: ISIDORO VALENZUELA M.



### Preparan aplicación móvil con mapeo del comercio penquista

Buscarán que clientes y turistas tengan total certeza de ubicación, rubro y oferta.

ECONOMÍA&NEGOCIOS PÁG.12

### Ministerio de Vivienda asegura recursos para demolición y reconstrucción de Ríos de Chile

POLÍTICA PÁG.4



FOTO: ISIDORO VALENZUELA M.

EDITORIAL: CRISIS CLIMÁTICA Y FIEBRE AMARILLA

Exhibición de autos

FMX Freestyle

Carreras ATV y UTV

Drift

PROVUL

CROMO

BELRAY

13, 14 y 15 MARZO 2026

ENGINE PARK

ORGANIZADOR: 24 VOLTS

CURSO COMPLETO DE IMPORTACIÓN

PROVEEDORES DE CHINA ¡PRESENTES!

Clóset de Julieta

Expo Pymes

SANTAMARIA

PADILLA

MONSTER



Verba volant scripta manent



#FUETENDENCIA

La llamativa oferta de combustible gratis por una hora anunciada por Copec ha generado controversia en redes sociales. La bencinera ofrece este beneficio para distintas estaciones a lo largo del país en cada día de febrero. Junto con esto, hubo un polémico caso de un trabajador de la compañía acusado de discriminar a una pareja de mujeres.

**NECTOR RUIZ**  
@RUIZNECTOR

Regalar bencina gratis, eso quiere decir que a ellos Copec, han tenido grandes y millonarias utilidades y más encima el impuesto al cargar combustible, no se dejen engañar chilenos #NomasCopec

**RUBÉN RIQUELME**  
@RUBENRIQUELME

Lo mejor hubiese sido que Copec tomara a ese trabajador y lo metiera a un curso de reeducación. La causal de despedido está mal invocada y si el trabajador demanda probablemente gane. Cada empresa debiese tener capacitaciones internas para evitar situaciones discriminatorias.

**DANIEL NAVARRETE**  
@DANIELITO1970

Hacer valer la legislación vigente ahora es injusto. Hicieron lo justo, si atiendes mis clientes acatas mis normas. Es tan difícil creer eso?.

**DANNY ULLOA**  
@DANNYULLOA

A esto me refiero a la hora Copec. Los que hacemos fila, otros se meten quitando y no respetando el lugar. Tacos por todos los alrededores

## ENFOQUE

# Bad Bunny, la latinidad y el reconocimiento de lo ancestral en Chile

**Amaya Alvez Marin**  
Académica UdeC  
Abogada Colectiva Justicia en Derechos Humanos



La escena fue nítida: en el Super Bowl LX, Benito Antonio Martínez Ocasio convirtió la cancha en una postal boricua —jíbaros con pavas, casitas de barrio, una fiesta de expatriados en Nuevayol— y un clímax sobre postes eléctricos chispeando mientras cantaba El Apagón. Por 13 minutos, la cultura latina no fue “invitada”: ocupó el centro, en español de principio

a fin. Fue histórico, tanto por el despliegue como por su sentido políticocultural. En EE.UU., donde se estima que viven 68 millones de latinos, esta adhesión cultural convive con tensiones sobre identidad y derechos. El mismo show celebrado por millones fue criticado por sectores que objetan una presentación íntegramente en español; se reabrió el debate sobre la

relación entre Puerto Rico y Estados Unidos, todo acompañado de críticas a las políticas migratorias de Trump focalizadas en los “latino” y las violaciones de derechos humanos que han ocasionado.

Chile ofrece un espejo: un “abrazo” cultural sin reconocimiento jurídico. Aunque incorporamos lenguajes, ritmos y estéticas de pueblos originarios, desde topónimos mapuche hasta ceremoniales convertidos en atractivo turístico, nuestra Constitución aún no reconoce a los pueblos indígenas como sujetos políticos. En 2025 el Ejecutivo ingresó nuevamente un proyecto de reforma a la Constitución para consagrar ese reconocimiento, hoy en tramitación en el Senado, que incluye derechos para once pueblos originarios y principios estructurantes como la interculturalidad.

Pero la exclusión política conlleva muchas veces consecuencias culturales: más del 80% de la población indígena no habla ni entiende su lengua originaria,

una pérdida acelerada hoy entre jóvenes. No es un fenómeno natural, sino el efecto de un modelo homogéneo que impuso el castellano y marginó la diversidad lingüística, junto con políticas interculturales fragmentarias y de alcance limitado. Celebramos lo indígena como ornamento cultural mientras su base viva —las lenguas y las visiones del mundo que sostienen— se extingue sin garantías efectivas.

Si el Super Bowl mostró que lo latino dejó de ser periférico, es quizás una oportunidad para trasladar esa coherencia al derecho público en Chile. No basta con bailar las músicas y vestir los símbolos si no se reconoce jurídicamente a quienes los producen. Al final de su show, Bad Bunny nombró países y territorios de toda América: una cartografía de pertenencia. Yo perreo sola sonó como demanda de autonomía; El Apagón, como acusación y promesa: aquí vive gente. Que donde hay cultura, haya derechos.

En Chile, cerca de 2,1 trabajadores por cada 100 mil protegidos fallecieron en 2024 a causa de accidentes laborales. Detrás de este dato hay decenas de muertes, familias afectadas y comunidades impactadas. Estas cifras recuerdan que el objetivo debe ser acercarse lo más posible a cero muertes. La discusión del proyecto de ley “Que el trabajo no cueste la vida” instala un debate necesario sobre cómo fortalecer la prevención y elevar los estándares de seguridad y salud ocupacional. Esto implica reforzar la identificación temprana de peligros, definir oportunamente la intervención en faenas cuando el riesgo es crítico y realizar cambios en procesos o condiciones antes de que ocurran accidentes. Los sectores que concentran mayor riesgo fatal siguen siendo el transporte, la construcción y los trabajos en altura. Muchos accidentes ocurren pese a existir medidas de seguridad. Elementos de protección personal y protocolos están disponibles, pero persisten brechas culturales: ex-

ceso de confianza, resistencia al cambio y conductas temerarias, especialmente en trabajadores con muchos años de experiencia. Por ello, además de fiscalización, se requiere un cambio profundo hacia una cultura organizacional genuinamente preventiva.

La incorporación de responsabilidad penal para las empresas puede transformarse en un incentivo potente para mejorar la prevención, siempre que se traduzca en cambios reales y no se preste para incentivos perversos. Existe además el riesgo de que derive únicamente en resguardos legales, sin transformaciones de fondo. Para evitarlo, la ley debe ir acompañada de educación, apoyo técnico y fortalecimiento de capacidades en los equipos de prevención.

Las pequeñas y medianas empresas enfrentarán desafíos particulares, ya que mayores exigencias implican inversión. En este escenario, la asesoría desde los OAL (Organismo Administrador de la Ley 16.744.) y redes técnicas resulta clave para que el cumplimiento normativo se traduzca en

## Que el trabajo no cueste la vida



**Dr. Héctor Montory Córdova**  
Sociedad Chilena de Medicina del Trabajo

mejoras efectivas. En contextos de subcontratación, el control de riesgos debe ser integrado, con coordinación efectiva y estándares comunes entre empresas principales y contratistas.

Las lesiones graves más frecuentes incluyen traumatismos por caídas, aplastamientos, amputaciones y lesiones craneoencefálicas, muchas de ellas prevenibles con medidas relativamente simples como orden y limpieza, protecciones colectivas, mantenimiento de equipos, capacitación continua y supervisión.

Asimismo, la vigilancia de la salud y los exámenes ocupacionales periódicos son esenciales.

Las enfermedades cardiovasculares, principal causa de muerte en el país, pueden desencadenar eventos agudos en tareas críticas. Además, trabajadores con mejor salud basal se recuperan mejor ante lesiones y presentan mayor resiliencia frente a accidentes.

Este proyecto abre una oportunidad para avanzar hacia un modelo donde la prevención sea el eje central de la gestión en seguridad y salud laboral, y donde contar con médicos del trabajo, ya sea de manera directa o a través de redes de apoyo especializadas, sea reconocido como un componente clave para una prevención efectiva y oportuna.

## Diario Concepción

Fundado el 20 de mayo de 2008 en la provincia de Concepción

**Directora:** Tabita Moreno Becerra

**Editor General:** Jorge Enriquez Carrera

**Gerente y Representante Legal:** Carolina Rosales Durán

**Dirección:** Cochrane 1102, Concepción

**Teléfonos:** (41) 23 96 800

**Correo:** contacto@diarioconcepcion.cl

**Web:** www.diarioconcepcion.cl

**X:** DiarioConce

Las palabras vuelan, lo escrito permanece

EDITORIAL

Una positiva evidencia de que hay conciencia respecto a las consecuencias que podría provocar la Fiebre Amarilla, parece ser, las casi quinientas personas que se han vacunado en contra de esta enfermedad.

Es en esta época, donde se concentran vacaciones y viajes a zonas donde existe esta enfermedad, cuando se deben adoptar medidas sanitarias y que, por la cantidad de inoculaciones, parece ser que la preocupación y conciencia respecto de la transmisión están muy presentes.

Sin embargo, la detección de la presencia del mosquito transmisor de la enfermedad en Santiago, específicamente, en el Aeropuerto Pudahuel, determinó que el Ministerio de Salud decretara Alerta Sanitaria para su vigilancia, ya que, según lo señalado, se trata del vector de varias enfermedades, entre ellas: Dengue, Chikungunya, Zika y Fiebre Amarilla. La última, es la más peligrosa.

En ese contexto, desde la Seremi de Salud de Biobío detallaron a Diario Concepción que desde el 2 enero al 8 de febrero se han administrado un total de 448 vacunas para viajeros a países endémicos. De ellas 373 en enero y 75 hasta el 8 de febrero. Cabe mencionar que esta vacuna sólo es parte del Calendario Nacional de Inmunización en Isla de Pascua, la que además tiene

Crisis climática y Fiebre Amarilla



Por lo anterior, debido a la crisis climática, siempre es bueno estar en modo alerta ante ese tipo de enfermedades, sobre todo bajo un nuevo escenario que, por lo visto, no está lejos de nuestro país.

carácter de gratuita. Pero para quienes realizan viajes fuera del territorio chileno el costo depende de las tarifas de los vacunatorios particulares, cuyos precios están en el rango de los \$90 mil a \$110 mil.

El médico infectólogo del Hospital Guillermo Grant Benavente, Sergio Mella, comentó que es esperable que con el cambio climático, el hábitat de este mosquito pueda ir variando. “Se ha ido extendiendo, ahora tenemos este hallazgo en Santiago”, afirmó y recordó, también, que la dosis para la Fiebre Amarilla es para quienes se desplacen hasta Isla de Pascua y zonas endémicas.

“La presencia del mosquito en Santiago aumenta la posibilidad y el riesgo de que el día de mañana, en la medida que siga el cambio climático, estas enfermedades se puedan dar en forma autóctona en Chile, ese es el tema en cuestión”, acotó en Diario Concepción.

Por lo anterior, debido a la crisis climática, siempre es bueno estar en modo alerta ante ese tipo de enfermedades, sobre todo bajo un nuevo escenario que, por lo visto, no está lejos de nuestro país. Es mejor estar preparado ante cualquier amenaza sanitaria y lo bueno es que existen vías para tal efecto.

CARTAS

Altas temperaturas y embarazo

Señora Directora:

Las altas temperaturas ya no son episodios excepcionales, sino una expresión concreta del cambio climático que impacta directamente en la salud. Sin embargo, uno de sus efectos más invisibilizados ocurre durante el embarazo, una etapa de especial vulnerabilidad fisiológica y social.

Tal como advierten la Organización Mundial de la Salud y la Organización Panamericana de la Salud, las gestantes presentan una menor capacidad para regular la temperatura corporal. El aumento del volumen sanguíneo, la mayor frecuencia cardíaca y el incremento del metabolismo basal hacen que el estrés térmico y la deshidratación se instalen con mayor facilidad, incluso sin síntomas evidentes.

Persisten, además, varios mitos que minimizan este riesgo. El calor no es solo una incomodidad: la evidencia lo asocia a mayor probabilidad de parto prematuro y bajo peso al nacer. Sentirse bien no garantiza

ausencia de peligro, ya que la deshidratación y el golpe de calor pueden progresar de forma silenciosa. Tampoco es cierto que restringir el consumo de agua sea beneficioso.

No todas las mujeres enfrentan el mismo riesgo. Embarazos avanzados, anemia, enfermedades crónicas o condiciones sociales precarias aumentan la exposición y la vulnerabilidad.

Desde la matronería, entendemos el cuidado del embarazo como una responsabilidad sanitaria y colectiva. Frente a veranos cada vez más intensos, informar y prevenir es también cuidar la salud de las futuras generaciones.

Macarena Arriagada  
Universidad Andrés Bello

Cooperación portuaria LATAM

Señora Directora:

Colombia trató los contenedores vacíos como problema de política pública. En Buenaventura impuso un plan de choque: patios 24/7, evacuación inmediata, registro diario

y sanciones. Y lo hizo con un contraste brutal: Cartagena está #3 del mundo, Buenaventura #44. El mensaje: sin gestión de vacíos, la eficiencia portuaria no escala.

En la costa Pacífico el desempeño es desigual: Callao #26; Lázaro Cárdenas #50; pero Manzanillo #331. Chile, con San Antonio #110 y Valparaíso #151, paga esa variabilidad como “tráfico fantasma”: turnos, patio y camiones ocupados por cajas que no agregan valor. Reposicionar vacíos cuesta US\$15-20 mil millones al año a la industria.

La mejora solamente se logrará de forma colaborativa, un Protocolo Pacífico LATAM para manejo de contenedores vacíos, con cuatro mínimos: cita digital única, 24/7 verificable en depósitos, KPIs públicos diarios de vacíos y mecanismos de intercambio/pooling entre navieras. Menos espera, menos sobre costo, más confiabilidad. La competitividad empieza moviendo bien lo que nadie quiere mover.

Gabriel Gurovich  
Chief Evangelist Officer KLog.co

MOMENTOS



Envíe sus cartas, con una extensión máxima de 1.400 caracteres, con espacios vía email a:

- contacto@diarioconcepcion.cl
- Cochrane 1102, Concepción

La correspondencia debe consignar claramente la identidad del remitente y su número de teléfono.

Hacemos presente que el diario no puede constatar fehacientemente la identidad del autor de la correspondencia y reproduce la indicada por éste, deslindando ulterior responsabilidad.

La Dirección se reserva el derecho de seleccionar, extraer, resumir y titular las cartas recibidas, sin explicación alguna y evitando cualquier discusión con el remitente.



## Política

“Permite tener un marco de recursos que nos va a permitir hacer varias cosas que son las que las más importantes que requiere este este proyecto habitacional, este sector.”

*Claudia Toledo, seremi de Vivienda y Urbanismo.*

TRAS EL MEGAINCENDIO

# Ministerio de Vivienda asegura recursos para demolición y reconstrucción de Ríos de Chile

FOTO: ISIDORO VALENZUELA M.



Aníbal Torres Durán  
contacto@diarioconcepcion.cl

El Ministerio de Vivienda y Urbanismo oficializó la entrega de recursos, mediante Resolución Exenta N°235 firmada por el titular Carlos Montes, para iniciar el trabajo de reconstrucción del sector Ríos Chile, en Penco, uno de los sectores más afectados de la comuna tras los incendios forestales de enero de este año.

El conjunto habitacional, conformado por diferentes bloques de edificios de departamentos, fue destruido en su totalidad por los siniestros, por ello, los escombros aún existentes en el lugar tendrán que ser demolidos, para luego iniciar la construcción de un nuevo proyecto.

**Las próximas casas, según el Minvu, serán más amplias y con mejores estándares para las familias afectadas.**

Cabe destacar que, según señalaron desde el Minvu, el documento asegura disponibilidad de recursos para las distintas etapas que contempla el proceso, incluyendo la rehabilitación del espacio siniestrado, reconstrucción y el apoyo a las familias. La resolución emanada del ministerio de Vivienda y Urbanismo forma parte de la propuesta de Plan de Reconstrucción que ya se encuentra en curso.

El alcalde de Penco, Rodrigo Vera, se mostró contrario a lo anunciado por el Minvu y emplazó al ministro Montes, señalando que “no es la prioridad, no bote la plata, la prioridad es que esos mismos recursos financien las vías transitorias (...) no es necesario, invito al Ministerio de Vivienda a ver el informe de Contraloría que pasó en Viña del Mar. No es necesario ir a la demolición, dejen de integrarle miedo a la gente”.

En la misma línea, Vera agregó que “el Ministro Montes firma un decreto indicando que en Ríos de Chile la prioridad es la demolición de los departamentos”.

Por su parte, la seremi de Vivienda en Biobío, Claudia Toledo, explicó la relevancia de la asignación directa

de financiamiento para la demolición de los escombros en el sector y precisó que el acto administrativo “permite tener un marco de recursos que nos va a permitir hacer varias cosas que son las que las más importantes que requiere este este proyecto habitacional, este sector. (...) Permite, por ejemplo, empezar ya a planificar las demoliciones, que nos permite además empezar en la medida que las familias son chequeadas sus antecedentes, poder asignar subsidios y también nos permite también generar las medidas de traslado transitorio durante el período que este proyecto se desarrolle desde el punto de vista técnico”.

Toledo señaló que el acto administrativo era necesario para “demoler y tener los recursos para construir este proyecto, obviamente con las condiciones que tenemos hoy para los proyectos habitacionales, y entregar en este proceso también una salida transitoria que se entrelaza con las ayudas tempranas que está también informando el Ministerio de Desarrollo Social”.

En detalle, con esto se financiará la habilitación de los terrenos y la construcción de nuevas viviendas en Ríos de Chile, las cuales, según indicaron del ministerio, serán más amplias y con mejores estándares para las familias afectadas.

Por su parte, los vecinos de Ríos de Chile, en voz de su presidenta vecinal, Alexandra Acuña, calificaron el acto administrativo que asegura los recursos como una noticia “muy esperanzadora”. Al mismo tiempo, Acuña complementó que “necesito antes de que esto se empiece a ejecutar, ya sea demolición, que mis vecinos, que son alrededor de 400 familias, tengan su techo antes de invierno. Creo que ese es mi objetivo ahora”.

Asimismo, sobre el primer proceso, que corresponde a la demolición de los bloques siniestrados, la dirigente vecinal afirmó que “es un proceso que sabíamos que se tenía que hacer. Somos dueños de estos departamentos, de estos terrenos, entonces era imposible que nos dejaran en el aire”.

Paralelamente, otro punto que abordó la presidenta vecina de Ríos de Chile es la entrega de ayudas para las soluciones habitacionales transitorias e indicó que “los vecinos que no tienen para pagar un arriendo, como a lo mejor algunos los tienen, que ganan el sueldo mínimo y necesitan a lo mejor tener un espacio donde vivir más dignamente”.

### OPINIONES

X @MediosUdeC  
contacto@diarioconcepcion.cl



# Política

REORDENAMIENTO

## Servel oficializa la disolución de 13 partidos políticos tras resultados de elección parlamentaria 2025

Diario Concepción  
contacto@diarioconcepcion.cl

Las resoluciones que ordenan la disolución de 13 partidos políticos fueron publicadas este 12 de febrero en el sitio web del Servicio Electoral (Servel), luego de que el consejo directivo del organismo adoptara la decisión el pasado 5 de febrero. La medida se tomó una vez concluido el proceso de calificación de la elección de diputados y diputadas de 2025 por parte del Tribunal Calificador de Elecciones (Tricel).

De acuerdo con lo señalado por el Servel, la determinación responde al estricto cumplimiento de lo dispuesto en los artículos 56 N°2 y 57 de la Ley N° 18.603, Orgánica Constitucional de los Partidos Políticos, normativa que establece los requisitos mínimos de votación o representación parlamentaria que deben alcanzar las colectividades para mantener su existencia legal.

En concreto, la legislación vigente dispone que un partido político se disuelve si no obtiene al menos el 5% de los sufragios válidamente emitidos en la última elección de diputados, ya sea en un mínimo de ocho regiones del país o en tres regiones geográficamente contiguas, según corresponda.

La misma ley señala que, aun cuando no se alcance dicho porcentaje, las colectividades podrán conservar su calidad de partido si en esa elección logran elegir al menos cuatro parlamentarios, sean diputados o senadores.

Bajo estos criterios, los partidos



FOTO: CEDIDA

La decisión fue adoptada por el consejo directivo del organismo, en cumplimiento de la Ley de Partidos, luego de que las colectividades no alcanzaran los umbrales mínimos de votación o representación parlamentaria exigidos.

que no cumplieron con el umbral establecido y que fueron notificados de su disolución son: Partido Radical de Chile, Partido Evolu-

ción Política, Partido Federación Regionalista Verde Social, Partido Igualdad, Partido Popular, Partido Social Cristiano, Partido de los Trabajadores Revolucionarios, Partido Humanista, Partido Alianza Verde Popular, Partido Demócratas Chile, Partido Movimiento Amarillos por Chile, Partido Ecologista Verde y Partido Acción Humanista.

### OPINIONES

X@MediosUdeC  
contacto@diarioconcepcion.cl

FOTO: PRESIDENCIA



## Presidente Boric defiende ayuda humanitaria a Cuba ante bloqueo de EE.UU.

El Presidente de la República, Gabriel Boric, defendió la decisión de su Gobierno de entregar ayuda humanitaria a Cuba en medio de la crisis que enfrenta la isla a raíz del bloqueo impuesto por Estados Unidos (EEUU).

“El bloqueo que Estados Unidos ha impuesto a Cuba y que ha agudizado en las últimas semanas es cri-

minal y un atentado a los derechos humanos de todo un pueblo”, señaló el Mandatario en su cuenta de X.

“Se pueden tener diferencias con Cuba, pero nada justifica el daño que se le está haciendo a niños, niñas y ciudadanos inocentes”, agregó.

De la misma forma, el Jefe de Estado detalló que “a través del

Fondo Chile contra el Hambre y la Pobreza de la Agencia de Cooperación Internacional para el Desarrollo, realizaremos un aporte a UNICEF junto a otros países latinoamericanos, y hacemos un llamado a terminar con este bloqueo inhumano, como ya lo ha solicitado la Asamblea de Naciones Unidas en múltiples ocasiones”.



## Ciudad

## La Araucanía Norte

y Aysén lideran la lista

FOTO: CEDIDA / MARCOS VÁSQUEZ



Cecilia Bastías Jerez  
contacto@diarioconcepcion.cl

CON 153 DÍAS

La información entregada por el Ministerio de Salud (Minsal), mandado por la Glosa 6 de la Ley de Presupuesto que exige el reporte trimestral de las lista de espera No GES, dio cuenta de un avance en el objetivo de reducir el número de personas en esta condición, en el cuarto trimestre de 2025.

La Región del Biobío, mostró avances al respecto. El Servicio de Salud Talcahuano (SST) logró estar dentro de los 7 servicios a lo largo del país con menos de 200 días de espera para intervenciones quirúrgicas, figurando en el 3° lugar con 153 días, después de Araucanía Norte con 128 y Aysén con 147 días. En esta categoría, y cercana a la meta, se menciona en el informe al Servicio de Salud Concepción con 212 días como media.

En el caso de consultas por nueva especialidad Concepción logró 152 días de espera y Talcahuano 166, como medianas de demora, estando ambos servicios dentro de los 14 destacados como los que alcanzaron el objetivo de bajar de los 200 días. Cercano al objetivo, también se encuentra el Servicio de Salud Biobío con 204 días en mediana de espera.

En tanto, a nivel nacional la me-

# Servicio de Salud Talcahuano logró disminuir lista de espera quirúrgica: tercero en todo el país

**El informe del Ministerio de Salud, del cuarto trimestre de 2025, dio cuenta de una significativa baja en los tiempos de demora tanto para intervenciones como para consultas de especialidad.**

diana de espera para consultas nuevas fue de 226 días, con una baja de 38 días en el último semestre, mientras que en cirugías se situó en 251 días, disminuyendo 46 días. Durante 2025 ingresaron 3,4 millones de nuevos casos a la lista

No GES y se gestionó el egreso de más de 2,7 millones de personas.

## Talcahuano

La Subdirectora de Gestión Asistencial del SST, Paulina Besser, destacó otro resultado impor-

tante, es que en el tramo de la lista de espera quirúrgica más antigua, el servicio logró el primer lugar a nivel nacional en cumplimiento, alcanzando un 96,9% de disminución de pacientes que han esperado por más tiempo.

Dentro de las especialidades que presentaron una mayor reducción de las listas en intervenciones, está Urología y Nefrología en 42,2%; Traumatología en 33,3%; Otorrinolaringología en 24,2%; Plástica y Reparadora en 23,0%.

Dentro de las estrategias que se adoptaron en este servicio de salud, estuvo la optimización de re-



# Ciudad

FOTO: HGGB



cursos, como por ejemplo el cambio de mapa de derivación, donde la subespecialidad de Columna fue derivada al Hospital Penco Lirquén, para concentrar en el Hospital Las Higueras los casos de mayor complejidad.

“En relación con la mediana de lista de espera en consultas con corte a diciembre del 2025, nuestro Servicio de Salud logró disminuir a 170 días”, estableció Besser. La reducción de listas de espera en consultas, se concentró en las siguientes especialidades: Dermatología 31,1%; Otorrinolaringología 27,9%; Oftalmología 16,1%; Urología 15% y Cirugía general 11,5%.

En el mismo sentido, Talcahuano ejecutó la implementación de la estrategia Recursos Extraordinarios para Lista de Espera (RELE), en atención a las especialidades con mayor volumen de lista de espera de consulta nueva de especialidad.

Se estableció el aumento de la disponibilidad farmacológica en Atención Primaria en Salud, con el objetivo de realizar contra-referencias hacia la Atención Primaria para dar continuidad de tratamiento y atención para la especialidad de otorrinolaringología.

Se implementó el recurso de contactabilidad plataforma CERO para facilitar la gestión de la lista de espera y contacto con los usuarios, entre otras medidas. “Estas estrategias articuladas, han permitido mejorar la capacidad resolutive, disminuir los tiempos de espera y avanzar sostenidamente en la reducción de las listas de espera”, afirmó la Subdirectora de Gestión Asistencial del Servicio de Salud Talcahuano.

“Las especialidades con mayor demanda en nuestro Servicio son: Urología y Nefrología, le siguen Traumatología, y Otorrinolaringología”, detallaron desde el Servicio

de Salud Talcahuano, lo que coincide con la mayor disminución que se pudo alcanzar desde sus establecimientos de alta resolutive.

## Concepción

Desde la Dirección del Servicio de Salud Concepción (SSC), establecieron que las estrategias implementadas por los establecimientos de la red permitieron cumplir la meta de reducir la mediana de espera a menos de 200 días en el total de la Lista de Espera No GES a nivel nacional.

La disminución en este servicio, en las consultas nuevas de especialidad médicas y odontológicas, al corte de diciembre de 2025 se logró con una mediana de espera de 152 días. Al comparar las medianas de los 29 servicios de salud del país, el Servicio de Salud Concepción, con este resultado, se ubica en el sexto lugar a nivel nacional.

“Lo anterior se traduce en una

disminución de los días de espera para acceder a una prestación No GES, al comparar los cortes de diciembre de 2024 y diciembre de 2025. En dicho período, se logró reducir la mediana de espera en 43 días para Consulta Nueva de Especialidad Médica (CNEM), en 33 días para Consulta Nueva de Especialidad Odontológica (CNEO) y en 61 días para Intervención Quirúrgica (IQ)”, indicaron a través de un comunicado.

El trabajo coordinado y los esfuerzos desplegados por los distintos equipos clínicos y administrativos permitieron, según indicaron desde SSC, recuperar y fortalecer la capacidad de producción que se vio afectada durante la pandemia. “De esta manera, durante los últimos tres años el Servicio de Salud Concepción ha alcanzado metas de cumplimiento cercanas al 100% en Consulta Nueva de Especialidad Médica y

en Consulta Nueva de Especialidad Odontológica”, señalaron.

Sobre las especialidades con mayor demanda o con más casos en espera en el SSC, al corte de diciembre de 2025, corresponden a Oftalmología, Otorrinolaringología, Traumatología y Ortopedia, en CNE Médica. Y Rehabilitación Oral (Prótesis Removible), Ortodoncia y Ortopedia Dento Máxilo Facial, y Cirugía y Traumatología Buco Máxilo Facial, en CNE Odontológica.

“Las intervenciones quirúrgicas que demandaron un mayor esfuerzo para su disminución, destacan Traumatología, debido al alto volumen de casos, y Neurocirugía, dada la complejidad de las intervenciones y el requerimiento de cama crítica en el postoperatorio”, detallaron desde SSC.

## OPINIONES

X @MediosUdeC  
contacto@diarioconcepcion.cl



## Ciudad

MEDIDAS TRAS LA CATÁSTROFE

# Realizan operativos de reposición gratuita de TNE en zonas afectadas por incendios forestales

FOTO: CEDIDA / JUNAEB BIOBÍO



Diario Concepción  
contacto@diarioconcepcion.cl

La Tarjeta Nacional Estudiantil (TNE) es un documento personal e intransferible que permite a los estudiantes acceder a tarifas rebajadas – o gratuitas en algunas localidades – en el transporte público de todo el país, las 24 horas del día, los 356 días del año, con fines estudiantiles.

Tras el paso de los incendios forestales, muchos niños y jóvenes perdieron este documento, por lo que desde JUNAEB han desplegado equipos territoriales en zonas de

**Por distintos puntos de Penco y Tomé entre el 12 y el 17 de febrero.**

Concepción, Penco y Tomé, para facilitar la entrega de la tarjeta a estudiantes afectados por la catástrofe.

Durante la jornada de este jueves 12 de febrero, los equipos se encuentran en la Plaza Población

Jaime Lea, en Lirquén. El viernes 13 estarán atendiendo en la Plaza de Armas de Penco, punto central de la comuna. Posteriormente, el lunes 16 se trasladan a la Delegación Municipal de Punta de Parra, en Tomé, para finalizar el martes 17 de febrero en el jardín infantil “Manitos Pintadas” de Lirquén.

A nivel nacional, son 2.838.405 las y los beneficiarios de la TNE, cifra que llega a 275.117 en la Región del Biobío.

**OPINIONES**  
X @MediosUdeC  
contacto@diarioconcepcion.cl

## INJUV abre convocatoria para Agentes de Cambio a través del Fondo Compromiso Joven 2026

FOTO: CEDIDA / CEDIDA INJUV BIOBÍO



Con el objetivo de fortalecer el liderazgo juvenil y proveer de herramientas concretas para la acción social, el Instituto Nacional de la Juventud (INJUV) inició la convocatoria para el componente Agentes de Cambio. Este eje central del Programa Compromiso Joven está dirigido a jóvenes de 15 a 29 años residentes en alguna de las 70 comunas participantes a lo largo del país. En el Biobío se trata de las comunas de Penco, Coronel, Santa Juana, Mulchén, Nacimiento, Arauco, Curanilahue y Tirúa.

El componente formativo busca guiar a las juventudes desde el diagnóstico de necesidades en sus comunidades hasta la formulación de proyectos que permitan implementar acciones concretas. Para ello, se ha diseñado un plan formativo integral que incluye módulos asincrónicos, tutorías personalizadas, talleres temáticos y mentorías, facilitando un aprendizaje significativo y aplicable a la realidad local. Asimismo, quienes participen tendrán la posibilidad de certificarse en Liderazgo Juvenil

Comunitario.

En la región del Biobío, el equipo de INJUV realizó una jornada de capacitación dirigida a representantes de las Oficinas Municipales de Juventud. En la instancia se detalló e informó la programación de Compromiso Joven para 2026, reforzando la articulación territorial y el trabajo colaborativo con los municipios, con el fin de fortalecer la implementación del componente Agentes de Cambio en la región.

Una de las características distintivas de esta formación es su articulación directa con el Fondo Concursable “Compromiso Joven 2026”. Quienes completen el proceso formativo tendrán la posibilidad de postular sus iniciativas a este fondo, lo que les permitiría dar continuidad a sus proyectos de impacto social.

Asimismo, el componente fortalece vínculos con equipos municipales y regionales, tejiendo una red de apoyo institucional que busca dar sostenibilidad a las acciones juveniles en los territorios, promoviendo un trabajo coordinado y con pertinencia local.

FOTO: CEDIDA



## Inauguran mejoramiento del camino Q-115 en Los Ángeles

El proyecto, ejecutado por la Dirección de Vialidad del Ministerio de Obras Públicas, consideró la pavimentación de 10 kilómetros en tres etapas, con una inversión total que supera los \$3.000 millones, alcanzando más de \$4.075 millones al considerar trabajos de conservación y mantenimiento desarrollados desde 2021 a la fecha.

El Delegado Presidencial Pro-

vincial de Biobío, Javier Fuchslocher, destacó la importancia de esta obra para el desarrollo del territorio. “Este camino representa un avance concreto en equidad territorial, porque permite mejorar la conectividad, la seguridad vial y el acceso a servicios básicos para comunidades rurales que por años esperaron esta solución. Como Gobierno, seguimos impul-

sando inversiones que impactan directamente en la calidad de vida de las personas”.

Por su parte, el director regional de Vialidad del Biobío, Juan Andrés Vega, subrayó el alcance técnico y social del proyecto. “La pavimentación de esta ruta fue ejecutada en tres etapas, culminando en diciembre de 2025, con altos estándares de calidad. Esta obra beneficia directamente a sectores como Pedregal, El Hoyo, Dichahue, Luanco, Caliboro y Mayanco, entre otros, consolidando una red vial más segura y eficiente”.



Ciudad

FOTOS: CAROLINA ECHAGÜE M.

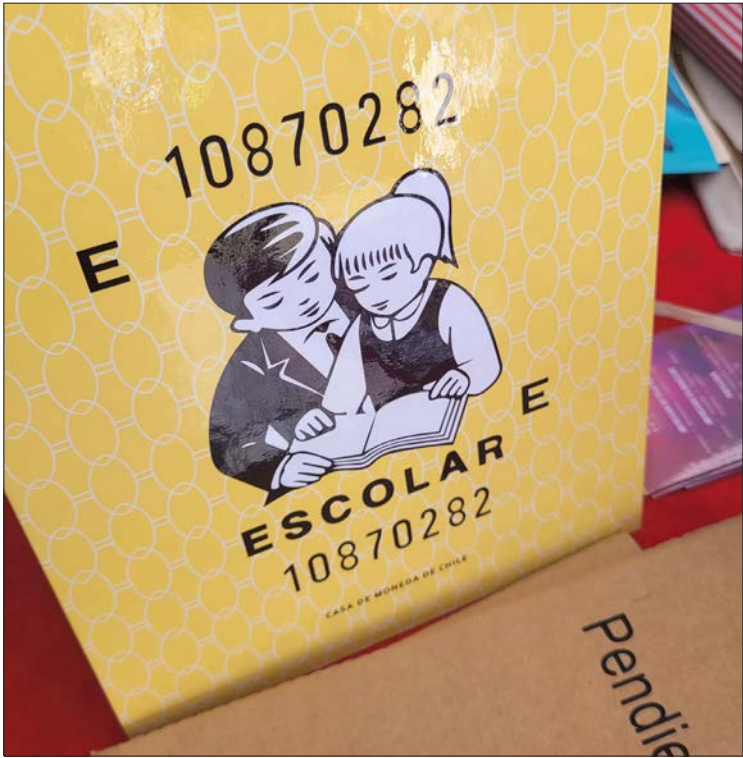

CENTRO DE CONCEPCIÓN

Feria  
“Lo Quiero”

En pleno callejón Cochrane, hasta el 14 de febrero se desarrollará este espacio . Ofrece diversos emprendimientos entre las 10.00 hasta las 21.00 horas.

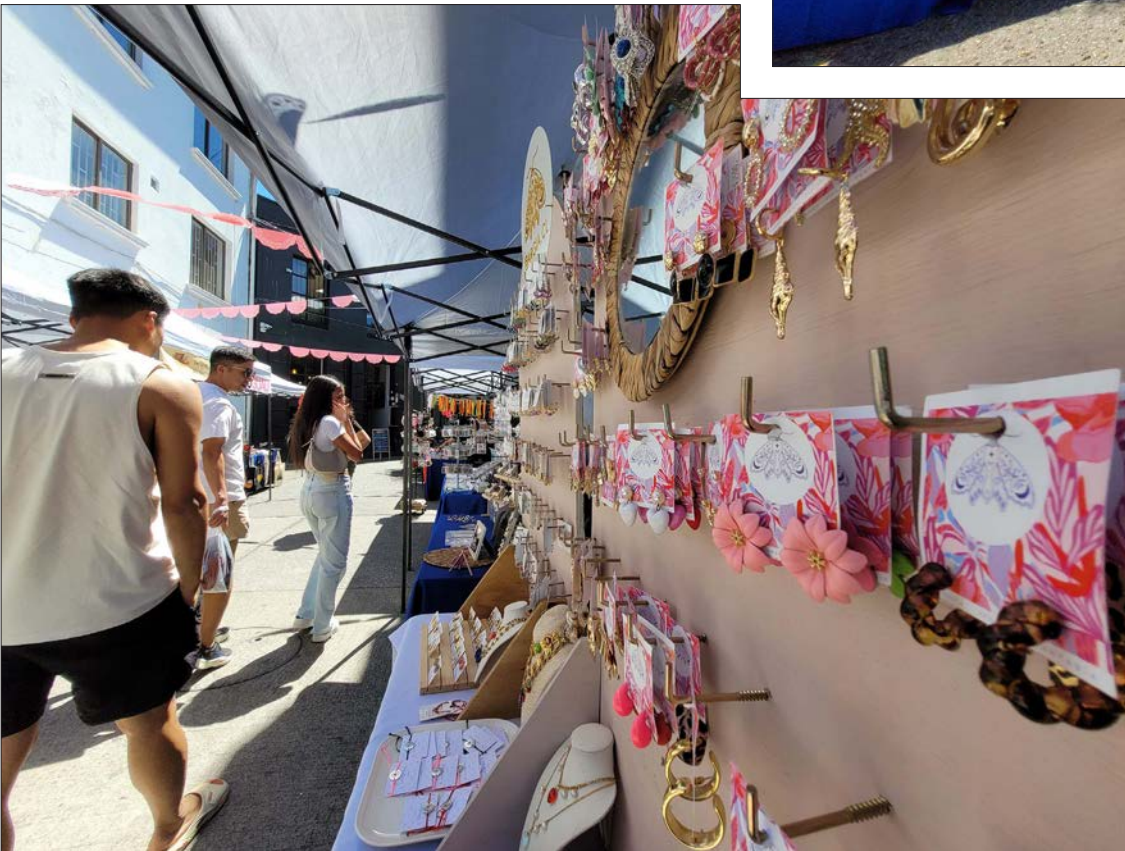





La ciencia nos pertenece a todas y todos. Ojalá nos empoderemos del conocimiento y de la experiencia de aprender.



*Dra. Valeria Cortés, primera mujer en la historia de la humanidad en descender a las profundidades de la Fosa de Atacama.*

HITO PARA LA CIENCIA

# Científicas pioneras en la exploración de la Fosa de Atacama son reconocidas por Ministerio de la Mujer

Diario Concepción  
contacto@diarioconcepcion.cl

En el marco del Día Internacional de las Mujeres y las Niñas en la Ciencia, la ministra de la Mujer recibió en La Moneda a la Dra. Valeria Cortés y a la geóloga Paola Peña, protagonistas de un hito histórico de la expedición científica JCATE 2026.

La actividad buscó visibilizar el hito alcanzado durante la primera etapa de la Expedición Conjunta China-Chile a la Fosa de Atacama (JCATE 2026), fruto de una alianza estratégica entre el Instituto Milenio de Oceanografía de la Universidad de Concepción y el Instituto de Ciencia e Ingeniería de Aguas Profundas (IDSSE) de la Academia China de Ciencias.

En este contexto, la ministra Antonia Orellana señaló que “este encuentro reconoce un hito científico de alcance mundial y visibiliza el liderazgo de mujeres que hoy están a la vanguardia de la ciencia de frontera. Como Estado, tenemos la responsabilidad de seguir generando condiciones para que más niñas y jóvenes puedan desarrollarse plenamente en las ciencias, con igualdad de oportunidades”.

Durante el recorrido por el Palacio de La Moneda, la delegación compartió una experiencia educativa que el Instituto Milenio de Oceanografía desarrolla con niños y niñas en talleres científicos. Las investigadoras obsequiaron a la ministra un pequeño vaso de plumavit que fue previamente sumergido en la Fosa de Atacama y que, producto de la extrema presión hidrostática del ambiente hadal —que es equivalente a 800 veces la presión atmosférica—, se contrajo hasta convertirse en una versión en miniatura. Este experimento permite ilustrar de manera concreta los efectos físicos de la presión en grandes profundidades y acercar la ciencia oceánica a las infancias.



FOTO: CEDIDA

**Valeria Cortés se convirtió en la primera mujer en la historia de la humanidad en descender a las profundidades de la Fosa de Atacama, alcanzando los 7.680 metros.** Paola Peña se convirtió en la segunda mujer chilena y la primera funcionaria pública del Estado en descender a la Fosa de Atacama, alcanzando los 7.592 metros.

El encuentro destacó la labor de la Dra. Valeria Cortés, geofísica del Instituto Milenio de Oceanografía en la Pontificia Universidad Católica de Chile, quien el 23 de enero se convirtió en la primera mujer en la historia en descender físicamente a la Fosa de Atacama, alcanzando los 7.680 metros de profundidad. Su trabajo contribuye a conectar la sismología de la fosa con el estudio del riesgo de megaterremotos en Chile.

“La ciencia nos pertenece a to-

das y todos. Ojalá nos empoderemos del conocimiento y de la experiencia de aprender. Si eso además les da la inquietud de dedicarse a la ciencia, quiero que sepan que actualmente somos muchas mujeres trabajando en esto y que las recibiremos con los brazos abiertos”, destacó Valeria Cortés.

Por su parte, Paola Peña, geóloga del SERNAGEOMIN, alcanzó el 1 de febrero los 7.592 metros de profundidad. Es la segunda mujer chilena en descender a la fosa y la primera

funcionaria pública del Estado en realizar una inmersión científica de esta magnitud, enfocándose en el estudio de la sedimentación y erosión del fondo marino.

“Para la ciencia hay que tener creatividad y curiosidad. Con esas dos herramientas se pueden hacer muchas cosas”, señaló Paola Peña, invitando a niños y niñas a acercarse al conocimiento científico.

## OPINIONES

X @MediosUdeC  
contacto@diarioconcepcion.cl





## Ciencia & Sociedad

Diario Concepción  
contacto@diarioconcepcion.cl

Como un aporte concreto a la gestión del riesgo de desastres en Chile, investigadores del Instituto Milenio en Riesgo Volcánico CKe-lar impulsaron la elaboración del documento 'Chile tierra de volcanes: guía para convivir con riesgos de origen volcánico', orientado a apoyar la preparación y respuesta ante emergencias.

La académica de la Universidad de Concepción y profesora titular del Departamento de Ciencias de la Tierra de la Facultad de Ciencias Químicas, Dra. Verónica Oliveros Clavijo, participó en la elaboración de este documento -generado en el marco del 'Programa 2026 Chile Se Prepara' del Instituto Nacional de la Juventud con el apoyo del programa CITRID de la Universidad de Chile- "es una transferencia tecnológica de una investigación multidisciplinaria", señaló.

"Hicimos una investigación que consistía en un análisis comparado del abordaje que se hace de la gestión del riesgo y el peligro volcánico en otros países y su comparación con Chile", explicó la científica, quien agregó que "volcamos este trabajo en una guía para los primeros respondedores de la emergencia, pero la idea original es una investigación que sigue en curso".

"Tanto en la investigación como en la guía", detalló, "lo que estoy haciendo es analizar más bien los fenómenos físicos de la de los volcanes de las erupciones volcánicas, la incertidumbre en su predicción y una clasificación correcta o vivienda adecuada, digamos, de estos distintos fenómenos".

Ya en dos ocasiones, el equipo de científicos a cargo de la elaboración de la guía ha dictado cursos virtuales sobre su uso organizados por INJUV y dirigidos a voluntarios para situaciones de emergencia. El pasado jueves 22, la actividad congregó a 150 participantes.

"La guía es el material que se entrega a estos primeros respondedores de la emergencia luego de hacer el curso", detalla la Dra. Oliveros. "La idea es que la utilicen como un insumo permanente por si se encuentran en una emergencia de origen volcánico".

Sobre su objetivo al participar en la elaboración de la guía nacional sobre riesgos volcánicos, la académica UdeC afirmó que "me motivó que esto puede ser un aporte al manejo de las emergencias y en la gestión del riesgo de desastre que es algo transversal a toda la sociedad chilena, muy importante y que combina no sólo los fenómenos naturales, sino que



FOTO: CEDIDA

APORTE A LA COMUNIDAD

# Guía sobre riesgos volcánicos fortalece preparación ante emergencias desde la ciencia y la academia

La publicación constituye una transferencia tecnológica de investigación científica y está orientada a fortalecer la preparación y respuesta ante emergencias volcánicas en el país.

otros aspectos que tienen que ver con el ordenamiento del país, las realidades sociales, socioterritoriales y económicas. Poder ayudar a preparar mejor al país en estos contextos es una motivación bastante fuerte".

En cuanto a su participación en

el curso, la Prof. Oliveros comentó que "para mí, es muy importante poder hacer este tipo de capacitaciones o de formación permanente para públicos más amplios que solamente el universitario, dado que es una manera de poder llevar el conocimiento que se hace en las universidades, en la academia, a sectores que requieren de estos conocimientos, pero que les puede ser difícil obtenerlos de otra manera. Entonces me parece muy importante, me gustaría poder seguir haciéndolo".

"En mi experiencia previa", profundizó, "este tipo de transferencias hacia la sociedad se dan mucho mejor, con mucha más efectividad y bien concretas cuan-

do se trabaja de manera interdisciplinaria, en particular con investigadores o investigadoras de las ciencias sociales".

"Es difícil que sólo desde las disciplinas de las ciencias naturales podamos llegar a tener los contactos o las redes que nos permitan hacer este tipo de transferencias bien aplicadas y que tienen una dimensión del ordenamiento bastante importante", enfatizó. "Entonces, esto es un resultado de una investigación interdisciplinaria y lo valoro bastante y espero que se siga repitiendo en el futuro".

#### OPINIONES

X @MediosUdeC  
contacto@diarioconcepcion.cl



## Economía &amp; Negocios

“

La idea es que el turista sepa dirigirse a través de alguna aplicación (...) si alguien quiere ver una tienda de calzado, que sepa hacia dónde dirigirse.

”

*Sara Cepeda, presidenta de la Cámara de Comercio de Concepción.*

CON ÉNFASIS EN EL CENTRO DE LA CIUDAD

# Preparan aplicación móvil con mapeo del comercio penquista

FOTO: ISIDORO VALENZUELA M.



Isidora Moraga Montecinos  
contacto@diarioconcepcion.cl

El centro de Concepción se caracteriza por tener una gran variedad de comercio, en el cual existe una percepción sobre que no hay un orden específico de ubicación, por lo que es común, por ejemplo, en el caso de las galerías encontrar todo tipo de establecimientos.

Antiguamente no era así. El sector céntrico y comercial de la ciudad tenía una variedad de tiendas que estaban ubicadas en ciertos puntos según su clasificación de rubro, es decir, que tipo de productos ofrecían.

Actualmente y tal como se mencionaba, no hay un orden fijo o muy claro más allá de ciertos casos como el de calle Maipú donde se reconoce como la arteria relacionada a los automóviles.

Esto genera muchas veces confusión entre los habitantes y principalmente sus turistas sobre dónde pueden encontrar algún

**La Cámara de Comercio espera concretar el proyecto durante este año. La idea es que clientes y turistas tengan total certeza de la ubicación de cada tienda, rubro y oferta.**

determinado establecimiento, según lo que ofrecen.

A raíz de esto, la Cámara de Comercio de Concepción está en proceso de preparación y gestión de crear un mapeo del centro de la ciudad y sus negocios. La presidenta de esta entidad, Sara Cepeda, comentó que esta idea existe desde hace dos años atrás y la ven como algo necesario.

El objetivo de este mapeo, aseguró Cepeda, es poder ordenar el centro, principalmente ante la eventual visita de algún turista en

la ciudad, a quienes puede resultar difícil ubicarse dentro de esta y sus locales.

“La idea es que el turista sepa dirigirse a través de alguna aplicación”, relató Cepeda y agregó que “si alguien quiere ver una tienda de calzado, que sepa hacia dónde dirigirse”.

La dirigente afirmó que esperan gestionar el proyecto durante este año junto a la Seremi de Economía, Fomento y Turismo. Lo que se prevé es una aplicación móvil.

## El desarrollo del proyecto

Asimismo, la presidenta de la Cámara de Comercio penquista anticipó que el plan está casi listo y tiene por objetivo que el centro penquista sea como un gran centro comercial.

“Sin embargo, faltaron los recursos. El año pasado no hubo medios a través de algún proyecto”, sostuvo Cepeda y añadió que “este año queremos acercarnos al Gobierno Regional”. Cepeda también apuntó a que sostuvieron una reunión con la Municipalidad de Concepción.

Además, mencionó que este 2026 tienen mucho trabajo por delante y esperan que junto con las autoridades que van a asumir puedan trabajar para lograr cumplir con este propósito.

## El cambio dentro del centro de Concepción

Por otra parte, Sara Cepeda relató sobre la transformación que ha tenido el sector céntrico

de la capital regional, en la cual se identifica un antes y después del Estallido Social: “El centro antes estaba súper ordenado, en el sentido de que existían cuadras emblemáticas, donde estaba el calzado, textiles, vestuario, entre otras”.

Cepeda declaró que actualmente es común ver cómo abren y cierran locales, lo que genera que en una misma galería existan una variedad de negocios con distintos rubros.

La motivación de la Cámara es poder levantar el centro y recuperar lo que era este antiguamente. Además, se pretende ordenarlo, limpiar las calles, mejorar las vitrinas, con el fin de atraer al público.

## El punto de vista de los locatarios

Ricardo Vidal, dueño de Óptica Center, ubicada en la Galería Palet, se refirió a sobre cómo se distribuía antes el centro penquista: “Antiguamente, la galería en la que tengo mi local había puras tiendas de género. Ahora este sector es conocido por las ópticas”.

Vidal se refirió al fenómeno actual que existe en la ciudad, por la gran cantidad de negocios que se encuentran dentro de esta para adquirir anteojos, artículos para celulares y mall chinos.

Por su lado, Josefina Rodríguez, vendedora de la tienda Carmencita, ubicada en la Galería Paleta, aseguró que antes los locales céntricos se ubicaban por el tipo de actividad que realizaban. Según su perspectiva, la ubicación de las tiendas ha cambiado mucho, lo que genera que se encuentren varios tipos de rubro en un sector de la comuna.

A su vez, Danilo Campos, peluquero de la Peluquería 2000, ubicada en la Galería Caracol, habló sobre cómo antes las tiendas tenían más vigencia dentro del mercado, mientras que ahora suelen cerrar en poco tiempo.

Campos se refiere a la manera en que antes en la Galería Caracol había más peluquerías, lo cual ha mutado hacia un espacio en el cual se encuentran una variedad de tiendas. A pesar de todo, considera que este es uno de los lugares que dentro de Concepción ha mantenido sus locales antiguos.

## OPINIONES

X @MediosUdeC  
contacto@diarioconcepcion.cl



## Economía & Negocios

AUTOCONSTRUCCIÓN

# Gobierno y empresas se reúnen para asegurar abastecimiento y evitar alzas de precios en Ñuble y Biobío

Diario Concepción  
contacto@diarioconcepcion.cl

El biministro de Economía, Fomento, Turismo y Energía, Álvaro García, junto al subsecretario del Interior, Víctor Ramos, lideraron una reunión con 12 empresas proveedoras de materiales y representantes de la Cámara Chilena de la Construcción (CChC), para informar sobre despliegue del Bolsillo Electrónico de Emergencia para la Autoconstrucción para las zonas afectadas por los incendios en enero de 2026 en las regiones de Ñuble y Biobío.

En la instancia, las autoridades compartieron los próximos pasos en la implementación de este aporte que entrega el Estado y dieron a conocer los avances de las empresas proveedoras de materiales de la construcción para asegurar el abastecimiento de las comunas azotadas por la emergencia y evitar el alza de precios por el aumento de la demanda.

“Nos hemos reunido con todas las empresas que proveen materiales de construcción en Biobío y Ñuble para asegurar que existan los materiales que les permitan a las personas reconstruir sus viviendas lo más rápido posible y, por cierto, respetando los precios que estos materiales tenían antes del incendio”, dijo el biministro.

En esta línea, García expuso que “durante la próxima semana el Gobierno va a incrementar los recursos que pone a disposición de las familias para que compren estos materiales y por ello nos parecía tan importante asegurar que estuvieran disponibles y a buen precio para las familias que se vieron afectadas por los incendios”.

En tanto, el subsecretario Ramos, sostuvo: “Seguimos abriendo nuevas alternativas y respuestas para la ciudadanía afectada por los incendios. El bolsillo elec-

**El biministro de Economía y de Energía, Álvaro García, comentó que:** “Nos hemos reunido con todas las empresas que proveen materiales de construcción para asegurar que existan los materiales y, por cierto, respetando los precios que estos materiales tenían antes del incendio”.

trónico entrega recursos que podrán ser utilizado solamente en el comercio vinculado a la venta de materiales de construcción. Además, estaremos acompañando a los hogares con un despliegue que considera una asesoría hogar por hogar, vivienda por vivienda, conociendo las necesidades y otorgando orientación técnica para la autoconstrucción. Por eso es clave la reunión que sostuvimos con el mundo privado, para que pudieran conocer esta herramienta que es fundamental para que la etapa de habitabilidad transitoria pueda cerrarse antes del invierno”.

Como alternativa a la instalación de una vivienda de emergencia, el Bolsillo Electrónico de Emergencia para la Autoconstrucción es una ayuda económica, no reembolsable ni renovable, para la compra de materiales de construcción y ferretería, destinado a familias con viviendas muy afectadas o destruidas, según la Ficha Básica de Emergencia (FIBE), para colaborar en su rehabilitación temprana.

Este aporte será de un monto de 150 UF, los cuales serán pagados en 3 cuotas mensuales de 50 UF cada una. La familia debe haber declarado en la FIBE el sitio

ocupado como “propio” o “Cedido o Allegado”. El beneficio será entregado a quien se identifique como jefatura de hogar en la Ficha FIBE, quien además debe contar con una Cuenta Rut del Banco Estado habilitada.

Cabe destacar que, en una primera nómina, más del 80% de los jefes y las jefas de hogar que respondieron el formulario del Ministerio de Desarrollo Social y Familia optaron por el Bolsillo Electrónico de Emergencia para la Autoconstrucción como solución de habitabilidad transitoria, como alternativa a la instalación de una vivienda de emergencia.

En el encuentro realizado en las dependencias del Ministerio de Economía, participaron de manera remota el delegado Presidencial de la Región del Biobío, Eduardo Pacheco y los seremis de Economía de Ñuble, Juan Pablo Arévalo, y Biobío, Javier Sepúlveda.

Junto con una serie de empresas, por parte de la Cámara Chilena de la Construcción (CChC) participaron Francisco Maureira, Giannina Fazzi, Marianela Salazar, Pedro Plaza y Rodrigo Gutierrez.

### OPINIONES

X @MediosUdeC  
contacto@diarioconcepcion.cl

FOTO: MINISTERIO DE ECONOMÍA



**Radio UdeC**  
95.1

WWW.RADIOUDEC.CL



## TU FIN DE SEMANA TIENE UNA BANDA SONORA IMPERDIBLE EN RADIO UDEC

SÁBADO 16:00 HRS

### SURCOS SONOROS

Un recorrido semanal por los discos fundamentales de la música chilena.

DOMINGO 12:30 HRS

### CHILE, SU GENTE Y SU MÚSICA

Sergio Morales Lagos nos invita a recorrer la amplia tradición musical de nuestro país, tan diversa como sus gentes.

DOMINGO 17:00 HRS

### LA HORA ESPAÑOLA

Antonio Concha Amaya nos invita cada domingo a un viaje por el corazón de España, programando lo mejor de su música.



## Cultura & Espectáculos

## La publicación

de la versión de “La Conquistada”, una de las canciones más emblemáticas de Los Jaivas, ocurrió apenas un día después del histórico concierto de Los Jaivas en el Estadio Nacional.

PROPUESTA MUSICAL

# Este sábado el rock ritual de Kinmakirú llegará a Concepción con su gira El Reino de Kin

Alexandra Alarcón  
contacto@diarioconcepcion.cl

Muy pronto el rock ritual de la banda chilena, “Kinmakirú”, se vivirá en Casa de Salud de Concepción, hecho que dará el vamos a su gira nacional El Reino de Kin.

En un recorrido por distintos territorios del país presentarán su nueva música, La Conquistada, junto a su libro El Reino de Kin, en espacios cargados de identidad, memoria y sentido.

En conversación con Diario Concepción, Osvaldo Rodrigo, guitarrista, flautista y segundas voces de la banda Kinmakirú, nos adelantó que “nos encontramos de gira promocionando tanto nuestro libro Kinmakirú, El Reino de Kin, una novela fantástica que trabajamos junto al escritor Soru Kalache, como también el cover que hicimos de La Conquistada de los Jaivas, una banda que admiramos mucho”.

### Nuevos singles

“Próximamente se vienen dos singles más, que son la antesala para nuestro disco que estará arriba en todas las plataformas durante septiembre de este año. Por esa fecha estaremos en una segunda gira por el sur del Chile, así que nos veremos nuevamente”, sostuvo el integrante de Kinmakirú.

Al ser consultado por el show en Concepción, Osvaldo informó que este sábado 14 de febrero estarán en Concepción a las 22:00 horas en el mítico “Casa de Salud”, ubicado en Brasil 574. “Iremos con un show completo lleno de la energía rock ritualista que nos caracteriza. Estaremos junto a Lautaro en la danza. ¿Qué hace danza en un concierto de rock? Bueno, tendrán que venir para experimentarlo. ¡No se arrepentirán! ¡Nos vemos!”.

### La Conquistada

La publicación de la versión de “La Conquistada”, una de las canciones más emblemáticas de



FOTO: CEDIDA

Los Jaivas, ocurrió apenas un día después del histórico concierto de Los Jaivas en el Estadio Nacional, reforzando el carácter de homenaje y continuidad generacional que atraviesa esta reinterpretación.

Este single corresponde a un trabajo conceptual que gira en torno al talismán ANKKI, símbolo de unión dentro de la cosmovisión del colectivo. En ese marco, “La Conquistada” funciona como una puerta de entrada a un universo donde música, territorio y espiritualidad dialogan de manera orgánica.

### ¿Cómo nace?

Tal como Rodrigo Rodrigo, sostuvo en Red Poncho “Esta canción siempre nos acompañó en la vida, hacerla nuestra fue también un acto de homenaje y agradecimiento al legado de Los Jaivas”. Para Kinmakirú, la obra conecta con nociones profundas de pertenencia, afecto y memoria, pudiendo leerse como un canto a un lugar, una persona o un recuerdo que persiste en el tiempo.

En lo musical, la interpretación propone un recorrido progresivo. El inicio es íntimo y despojado, con guitarra acústica y voz, inspirado en registros donde Gato Alquinta interpretaba la canción con sencillez y fuerza. Desde ahí, la versión evoluciona hacia un viaje sonoro más expansivo que incorpora bombo legüero, sintetizadores, capas vocales, percusiones rituales, guitarra eléctrica y batería, incluyendo además atmósferas guturales propias del sello Kinmakirú. Destaca también el diálogo instrumental, con cruces entre piano y guitarra que refuerzan la idea de tránsito y transformación.

El lanzamiento se acompaña de un videoclip grabado en las Dunas de Las Cruces, concebido como una performance entre música y danza. En él participan cinco bailarines —dos hombres y tres mujeres— y, en un momento clave, Osvaldo deja su instrumento para integrarse al cuerpo de danza, sellando la unión entre sonido y movimiento. La propuesta visual se construye desde una estética desértica, ritual y emotiva, que amplifica el sentido espiritual de la canción.

La gira por el sur del país contempla lugares como El Monte, Los Ángeles, Concepción, Temuco, Pucón, Puerto Varas, Puerto Montt y finalmente Castro.



# KINMAKIRÚ



## GIRA EL REINO DE KIN

1ER TRIMESTRE 2026

<b>El Monte</b> Febrero 7 - Teatro Carrera	<b>Pucón</b> Mayo 1-3 - Sorpresa
<b>Los Ángeles</b> Febrero 13 - Riff Bar	<b>Puerto Varas</b> Mayo 5 - Estación Rock
<b>Concepción</b> Febrero 14 - Casa de Salud	<b>Puerto Montt</b> Mayo 7 - Biblioteca regional
<b>Temuco</b> Abril 30 - Bibl. Galo Sepúlveda	<b>Castro</b> Mayo 8 - Centro cultural

### OPINIONES

X @MediosUdeC  
contacto@diarioconcepcion.cl



## Deportes

# En 2025

Cabrero eliminó a Lota en semifinales. Luego, estos perdieron el último partido ante Colchagua.

DESDE TERCERA A A SEGUNDA DIVISIÓN

# Sin miedo al éxito: Lota y Cabrero afirman estar disponibles para jugar el partido por el ascenso

Alejandro Aranda Salgado  
contacto@diarioconcepcion.cl

Las últimas horas han sido de mucho interés, reuniones y evaluaciones en el deporte local.

Es que desde la Asociación Nacional de Fútbol Amateur (Anfa) se abrió una puerta para que otro club de la zona pueda estar en el balompié profesional.

Se trata de la invitación que llegó para Comunal Cabrero y Lota Schwager, donde la idea es disputar un partido único para definir un nuevo puesto en Segunda División, tras el descenso por secretaría que se aplicó a Melipilla debido a que este no acreditó el pago de los sueldos correspondientes a noviembre de 2025 a cuatro futbolistas del plantel, situación que activa automáticamente la sanción de pérdida de categoría según el reglamento vigente.

Cabe destacar que el descenso fue anunciado por la Primera Sala del Tribunal de Disciplina, quedando pendiente aún el fallo de la Segunda Sala. De ahí en el escenario que se ratifique la determinación, queda listo un cupo en la categoría.

### Un anhelado ascenso

Todo comenzó con la aparición, en redes sociales, de un oficio de Anfa dando cuenta de la idea del citado encuentro, el que podría disputarse el próximo sábado 7 de marzo en un recinto a definir. En caso de empate, los penales serían quienes definirán la historia.

“El directorio nacional de Anfa ha determinado, que el llenado de esta vacante será por mérito deportivo, por lo tanto, se invita a su institución, a disputar un partido único en estadio a confirmar (...)”, se observa en el escrito de la asociación.

Con respecto a la opción de acceder a esta definición, desde Comunal Cabrero han sido claros. “Si la resolución oficial indica que debemos jugarlo, lo haremos. Somos un club que compete y que asume



FOTO: FACEBOOK PASIÓN MINERA

**Ambos clubes recibieron la invitación de Anfa para disputar un encuentro único en el caso que se confirme el descenso por secretaría de Melipilla, donde quedaría un cupo disponible en el fútbol profesional.**

los desafíos deportivos donde corresponda”, señaló a Diario Concepción, Alfonso Bustamante, presidente del club.

Por parte de Lota Schwager, son cautelosos y hacen el llamado a esperar el segundo fallo. Sin embargo, desde los carboníferos expresaron que efectivamente el documento de invitación es real y que en caso de confirmarse el descenso de Melipilla, la Lamparita está dispuesta a jugar el partido.

Además, los mineros anunciaron que prontamente su presidente, Jairo Castro, hará un comunicado oficial entregando mayores detalles acerca de las decisiones del club.

### La determinación de Comunal Cabrero

Como es sabido, el paso al profesionalismo implica mayor inversión, presupuestos y apoyo logístico.

Bustamante, presidente de Comunal Cabrero, enfatiza en

la preparación del club ante esa eventualidad. “Somos un club responsable. Estamos trabajando con un presupuesto acorde a nuestra realidad, sin comprometer la estabilidad institucional. Tenemos el respaldo de nuestra comunidad y estamos evaluando distintos escenarios según la categoría en que debamos competir”, indicó.

Desde lo deportivo, además, el dirigente señaló que, actualmente, están trabajando con 40 jugadores, un plantel largo que podría adecuarse a estas condiciones.

### Una campaña récord versus un histórico del fútbol profesional

Cabe destacar que la temporada 2025 de Cabrero constituye la mejor campaña en la historia de la institución, tras llegar a la final de la liguilla de ascenso. Por tanto, un eventual debut en el profesionalismo sería el comienzo de la nueva gloria de los “descomunales”.

Por otra parte, Lota Schwager es uno de los históricos del fútbol nacional. Recordemos que en 2007 fue la última campaña de los mineros en la máxima categoría del fútbol chileno, con destacados jugadores como el arquero Luis Marín y el delantero José Salcedo.

Posteriormente, osciló entre Primera B y Segunda División, hasta que en 2017 vivió su primer descenso a Tercera A, por temas administrativos. El mismo motivo, pero en el caso de Deportes Melipilla, es el que hoy les estaría dando la posibilidad de salir del amateurismo.

### OPINIONES

X @MediosUdeC  
contacto@diarioconcepcion.cl

## CLASIFICADOS

### JUDICIALES Y LEGALES

Por extravío de cheques Nro 2736300 y Nro 2736299 ambos del Banco Estado quedan nulos por aviso correspondiente.



Servicios

Santoral: Beatriz

EL TIEMPO

HOY



11/22

SÁBADO



12/21

DOMINGO



12/20

LUNES



10/21



SANTIAGO

14/32



RANCAGUA

13/31



TALCA

11/31



LOS ÁNGELES

10/29



CHILLÁN

10/30



TEMUCO

5/28



VALDIVIA

6/25



PTO. MONTT

7/22

RADIACIÓN UV

RIESGO	TIME*	ÍNDICE
 extremo	10	11 o más
 muy alto	25	8 a 10
 alto	30	6 a 7
 moderado	45	3 a 5
 bajo	60 o más	0 a 2

\*Tiempo Máximo recomendado de exposición (minutos).

NUESTRA REGIÓN

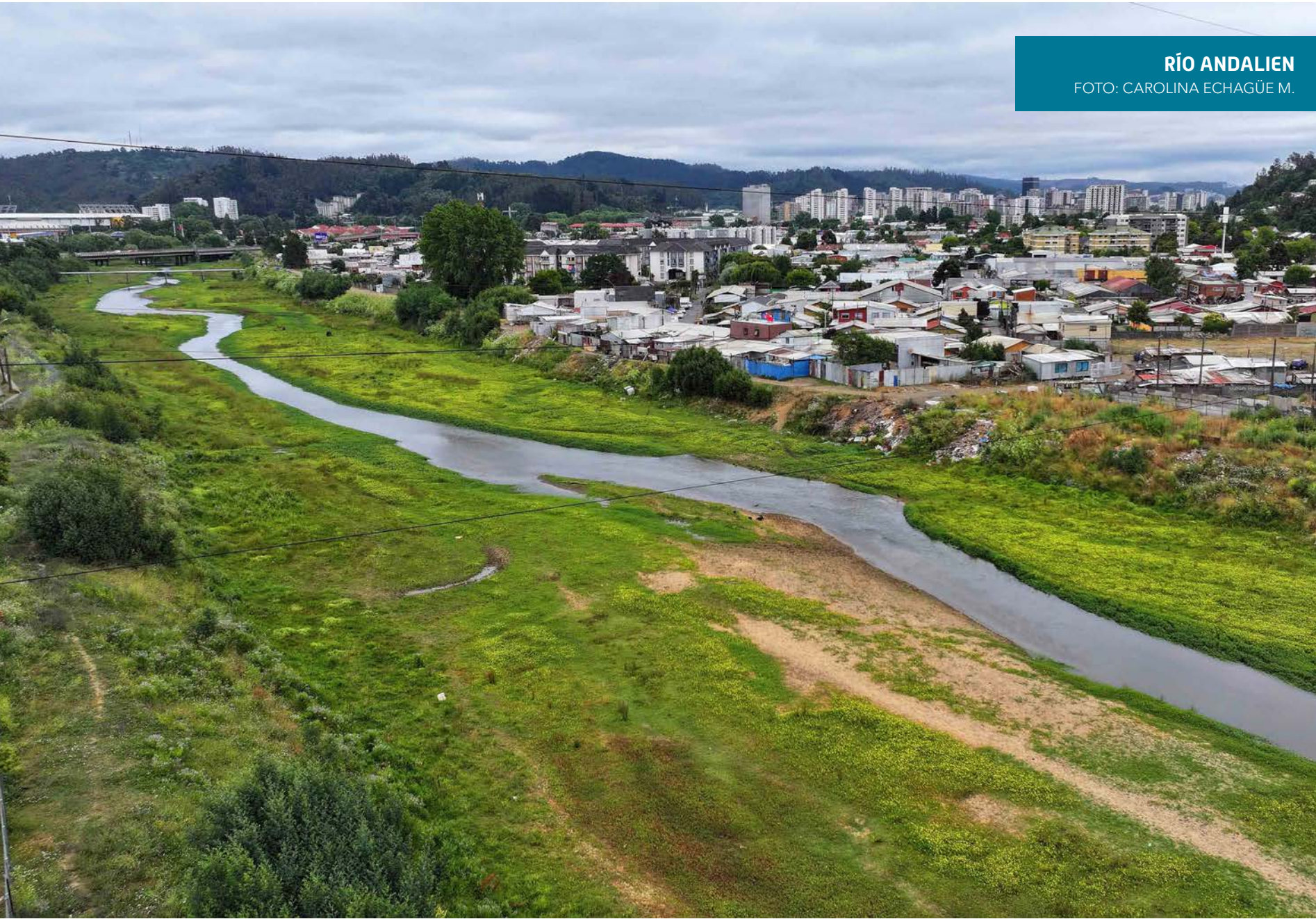

TELÉFONOS

Ambulancias:	131	Inf. Toxicológica:	2- 635 3800
Bomberos:	132	V. Intrafamiliar:	800 220040
Carabineros:	133	Delitos Sexuales:	565 74 25
Investigaciones:	134	Defensa Civil:	697 16 70
Fono Drogas:	135	Fono VTR:	600 800 9000
Inf. Carabineros:	139	Fono Essbí:	600 33 11000
Fono Familia:	149	Fono CGE:	800 800 767

FARMACIAS DE TURNO

<b>CONCEPCIÓN</b> Vía Salud • Freire 1146 <b>(Atención durante las 24 horas)</b> Ahumada Cruz Verde • Av. Juan Bosco 501 • Av. Roosevelt 1694
<b>SAN PEDRO</b> (Atención durante las 24 horas) Ahumada • Michimalonco 1120 (Atención durante las 24 horas)
<b>CHIGUAYANTE</b> Farmaoctava • 8 Oriente 1508
<b>TALCAHUANO</b> (Atención durante las 24 horas) Cruz Verde • Av. Colón 300

NUESTRA CIUDAD

Diario Concepción



¡ENVÍANOS TU FOTO!

Mándanos un registro de algún punto de la Región del BíoBío que quieras mostrar y aparece en la nueva sección Nuestra Ciudad de Diario Concepción

Formato horizontal  contacto@diari CONCEPCION.CL