

Jaimoufo. el rap experimental que estuvo en Tailandia y llega al REC

CULTURA&ESPECTÁCULOS PÁG.15



FOTO: ETAN JARA

Minsal descarta relación causal entre siniestros forestales y caso de Hanta

CIUDAD PÁGS.6-7

Diario Concepción

Martes 10 de febrero de 2026, Región del Biobío, N°6412, año XVIII

FOTO: FACEBOOK JULIO ANATIVIA ZAMORA

“La reconstrucción será una prioridad”: Julio Anativia, próximo delegado presidencial

POLÍTICA PÁGS.4-5



CATASTRO MINISTERIAL

Cercos perimetrales, invernaderos y sistemas de riego: principales daños en el agro tras incendios

Predominan consecuencias parciales e indirectas, con fuerte impacto en infraestructura productiva y apicultura.

El catastro silvoagropecuario desplegado por el Ministerio de Agricultura (Minagri) en la Región del Biobío ya permite delinear una primera radiografía del impacto productivo provocado por los

incendios forestales, más allá del avance administrativo de las fichas. El proceso se enmarca en la declaración de Emergencia Agrícola vigente en la región, activada tras una temporada que ha concentrado

cientos de siniestros y una extensa afectación territorial, particularmente en comunas con alta presencia de agricultura familiar y pequeña producción rural.

ECONOMÍA&NEGOCIOS PÁGS.12-13

EDITORIAL: CUIDADO DEL AMBIENTE



Verba volant scripta manent



#FUETENDENCIA

Una nueva edición del Super Bowl mantuvo a las audiencias conectadas y comentando minuto a minuto lo ocurrido. Sin embargo, el controverial show de medio tiempo del artista boricua Bad Bunny fue la mayor tendencia en los internautas, con una especial reivindicación sobre el hecho de ser latino.

HUGO PANIAGUA
@HUGHPANIAGUA

Bad Bunny simplemente les recordó que América somos todos desde Alaska hasta Chile. Todos somos americanos.

VICENTE
@UVIXOOO

Decir que Chile no es latino es negar la historia que nos formó: nacimos de los virreinos, compartimos lengua, cultura y procesos de independencia. Ver a Bad Bunny liderar el mayor show del mundo solo lo recuerda. No somos excepción. Viva Chile y América unida.

PEDRO CAYUQUEO
@PCAYUQUEO

Es interesante el debate generado por el show de Bad Bunny: trata sobre la identidad nacional, de cómo nos percibimos. En Chile es temazo. Solo recordar que en 1992 se llevó un iceberg a la Expo Universal de Sevilla. Chile era un país nórdico, lejos de Latam y su tropicalismo.

CARLOS W. ABREGO
@CARLOSABREGO

Gracias a Bad Bunny, ahora mucha más gente de "Chile, Argentina, Uruguay, Paraguay, Bolivia, Perú, Ecuador, Brasil, Colombia, Venezuela, Guyana, Panamá, Costa Rica, Nicaragua, Honduras, El Salvador, Guatemala..." sabe qué es el Super Bowl y que existe la NFL.

ENFOQUE

Sarah Machado
Manager de Wyser



La irrupción de la inteligencia artificial aceleró este cambio. Muchas tareas pueden automatizarse o transformarse rápidamente, lo que reduce la vida útil de ciertas competencias técnicas. En este contexto, habilidades como el pensamiento crítico, la comunicación, la resiliencia y la colaboración se vuelven diferenciales, porque permiten a las personas moverse entre funciones, liderar cambios y aportar valor más allá de una tarea específica.

El talento híbrido se convierte en el perfil decisivo del nuevo mercado laboral

El mercado laboral está entrando en una etapa donde la especialización por sí sola ya no alcanza. Las empresas enfrentan entornos más tecnológicos, cambiantes y exigentes, y por eso el perfil que gana terreno es el talento híbrido: profesionales que combinan conocimientos técnicos con habilidades humanas y capacidad de adaptación. No se trata solo de manejar herramientas digitales, sino de entender el negocio, tomar decisiones con criterio y aprender de manera constante.

La irrupción de la inteligencia artificial aceleró este cambio. Muchas tareas pueden automatizarse o transformarse rápidamente, lo que reduce la vida útil de ciertas competencias técnicas. En este contexto,

habilidades como el pensamiento crítico, la comunicación, la resiliencia y la colaboración se vuelven diferenciales, porque permiten a las personas moverse entre funciones, liderar cambios y aportar valor más allá de una tarea específica.

En los próximos años, los procesos de selección pondrán menos énfasis en trayectorias lineales y más en el potencial de aprendizaje y la capacidad de integrar distintas miradas para resolver problemas complejos. El talento híbrido dejó de ser un plus: se está convirtiendo en la base sobre la cual las organizaciones construirán sus equipos para enfrentar un futuro laboral cada vez más incierto y dinámico.

Cuando la empresa sube sus datos a la IA... ¿quién responde después?

La inteligencia artificial se ha integrado con suma rapidez en la operación diaria de las empresas. Se usa ya sea para redactar documentos, analizar información, preparar reportes o apoyar decisiones estratégicas. Pero este proceso de adopción acelerada está ocurriendo, en muchos casos, sin reglas claras ni controles mínimos sobre el uso de datos.

Hoy es habitual subir a plataformas de IA públicas información confidencial, documentos internos o datos personales de clientes y proveedores, con el único objetivo de ganar eficiencia. El problema es que esa información sale del perímetro de control de la organización, exponiendo a las empresas a riesgos de privacidad, cumplimiento normativo y reputación que aún no están plenamente internalizados.

Las cifras muestran que no se trata de casos aislados. Estudios internacionales revelan que las organizaciones enfrentan cientos de

incidentes mensuales asociados al uso indebido de herramientas de IA, y que más de la mitad involucra datos sensibles o regulados, como información financiera, personal o de salud. El fenómeno del Shadow AI, es decir, el uso de IA, sin conocimiento ni supervisión institucional, se ha convertido en una amenaza concreta para la seguridad corporativa.

En nuestro país, este escenario es particularmente delicado. La adopción de IA avanza más rápido que la madurez en ciberseguridad y protección de datos.

La mayoría de las empresas aún no cuenta con políticas internas claras sobre qué información puede ser utilizada en herramientas de IA, ni con procesos de capacitación sistemática para sus equipos. En la práctica, se está delegando en el criterio individual una responsabilidad que es, por definición, estratégica.

Hasta ahora, el marco normativo ha sido fragmentario frente al avance

Patricio Campos
CEO de Resilify



de la IA. Si bien la Ley 19.628 reguló por años la protección de la vida privada, su diseño respondió a una lógica previa a la IA generativa y a los actuales flujos masivos de datos. Este escenario comenzó a cambiar con la publicación de la Ley 21.719, que moderniza la normativa de protección de datos personales y crea la Agencia de Protección de Datos Personales como órgano fiscalizador, aunque con un período de implementación gradual que se extiende hasta 2026.

A esto se suma la discusión legislativa sobre regulación específica de la IA, que introduce principios de

responsabilidad, seguridad y control de riesgos. El desafío es evidente, ya que muchas prácticas hoy normalizadas en el uso corporativo de IA deberán ajustarse, o derechamente abandonarse, cuando este nuevo marco sea plenamente exigible.

Y es que el riesgo no es solo legal. Al subir información sensible a plataformas de IA externas, las empresas pierden trazabilidad sobre el destino de esos datos y reducen su capacidad de control sobre su uso futuro. No siempre existe claridad respecto de su almacenamiento, reutilización o eventual incorporación al entrenamiento de modelos.

Diario Concepción

Fundado el 20 de mayo de 2008 en la provincia de Concepción

Directora: Tabita Moreno Becerra

Editor General: Jorge Enríquez Carrera

Gerente y Representante Legal: Carolina Rosales Durán

Dirección: Cochrane 1102, Concepción

Teléfonos: (41) 23 96 800

Correo: contacto@diarioconcepcion.cl

Web: www.diarioconcepcion.cl

X: DiarioConce

Las palabras vuelan, lo escrito permanece

EDITORIAL

El estado del ambiente, la calidad del aire son primordiales en las sociedades actuales. En el caso del Biobío no es la excepción, pues es una zona del país que de manera histórica ha palpado problemas de este tipo, muchas veces, dado a la condición industrial propia de todos sus rincones, especialmente en los terrenos más cercanos a la costa.

De ahí el trabajo de la institucionalidad. Según datos de la Superintendencia del Medio Ambiente (SMA), la Región del Biobío mantiene actualmente más de un centenar de procedimientos sancionatorios en tramitación y decenas de causas abiertas en los últimos dos años, un escenario que ya ha derivado en sanciones de casi \$100 millones en total, lo que incide directamente en plazos, continuidad operativa y decisiones de inversión en sectores industriales, urbanos e inmobiliarios.

Ese marco general se refleja con claridad en el volumen de procedimientos iniciados en el último tiempo. Según reportes que el organismo entregó a Diario Concepción, desde 2025 a la fecha la SMA abrió 47 procesos en el Biobío, configurando un flujo sostenido de fiscalización que no se limita a sectores históricamente intensivos en regulación ambiental, sino que se extiende hacia actividades insertas en

Cuidado del ambiente



En el caso del Biobío no es la excepción, pues es una zona del país que de manera histórica ha palpado problemas de este tipo, muchas veces, dado a la condición industrial propia de todos sus rincones.

la vida cotidiana de las ciudades, donde el conflicto entre operación económica y entorno residencial adquiere mayor visibilidad.

Sin embargo, uno de los rasgos más relevantes de ese conjunto es la alta incidencia de infracciones asociadas al concepto de ruido. El 64 % de los procedimientos iniciados desde 2025 se vinculan a este tipo de afectaciones, desplazando el foco desde grandes emisiones industriales hacia impactos de escala local, persistentes y de alta sensibilidad ciudadana. Se trata de incumplimientos que cruzan rubros y tamaños de proyecto, y que tensionan directamente la relación entre actividad productiva y calidad de vida urbana.

Ahora bien, no todos los procedimientos abiertos derivan necesariamente en sanciones económicas. Durante 2025, la SMA dio término a 17 procesos sancionatorios en la región, lo que permite observar cómo opera el sistema una vez que las causas avanzan. De ese total, diez concluyeron con sanción, seis mediante la aprobación de Programas de Cumplimiento y uno con absolución, evidenciando un abanico de salidas regulatorias que combina castigo, corrección y cierre sin reproche.

El trabajo riguroso sobre el cuidado del ambiente debe seguir siendo una acción permanente. Es relevante y prioritario que cada personas viva en un entorno sano y óptimo.

CARTAS

Día Mundial del Internet Seguro

Señora Directora:

Este martes 10 de febrero se conmemora el Día Mundial del Internet Seguro, un propósito muy difícil de alcanzar si consideramos la gran cantidad de amenazas que afectan hoy a usuarios y organizaciones.

Lo anterior se agudiza todavía más, teniendo en cuenta que el último reporte sobre Adversarios Activos, preparado por Sophos, reveló que las contraseñas comprometidas fueron la principal causa raíz de los ataques, con el 41% de los casos.

Es por esto que estar siempre alerta, actualizando las contraseñas y métodos de acceso, debe ser una práctica permanente, ya que supondrá una barrera adicional para los ciberatacantes. Tanto mejor es utilizar aplicaciones de autenticación multifactor, especialmente cuando se trata de proteger cuentas críticas.

De igual forma, el primer paso y el que será siempre el más importante y la mejor manera de proteger datos e información crítica es, simplemente, no revelarlos. Si un sitio o servicio no tiene información personal que pueda ser en extremo relevante, entonces no puede perderla ni revelarla accidentalmente.

También es muy importante tener precaución al hacer clic en enlaces y mantener todas las aplicaciones y dispositivos actualizados constantemente.

Aunque parezca exagerado, hoy más que nunca es necesario -no solo para empresas sino para personas- invertir en un buen software de seguridad y tratar, siempre, todas las comunicaciones no solicitadas como sospechosas. El Día Mundial del Internet Seguro debe ser una fiesta de la protección, y la proactividad y anticipación son fundamentales para evitar el robo de datos.

María Claudia Ardila/ Sophos

La IA y el trabajo del futuro

Señora Directora:

Recientemente el economista Renaud Foucart, profesor de Economía en la Universidad de Lancaster, analizó por qué el avance de la Inteligencia Artificial (IA) no ha derivado en el “desempleo masivo que muchos temían”. Según plantea, la IA forma parte de una nueva revolución tecnológica que, si bien transforma y elimina ciertos empleos, no reemplaza al ser humano.

Este escenario deja en evidencia

dos realidades que conviene visibilizar: por una parte, la necesidad de actualización constante de los sectores productivos y, por otra, el temor real de muchas personas a perder su empleo como consecuencia del avance tecnológico.

Ambos temas van de la mano. Cuando las empresas avanzan en tecnología, esa inversión suele traducirse en innovación y desarrollo (I+D), lo que resulta positivo para la productividad y la competitividad del país.

Al mismo tiempo, es comprensible que ciertos avances tecnológicos sean percibidos como una amenaza para algunos empleos. Sin embargo, más que eliminar trabajo, la tecnología tiende a transformarlo, generando mejoras que impactan directamente en la calidad de vida de las personas. Esto se observa con mayor claridad cuando los desarrollos tecnológicos asumen labores que antes implicaban esfuerzo físico excesivo, altos niveles de riesgo o tareas altamente repetitivas.

Resulta clave insistir en que la tecnología no llega para reemplazar a las personas, sino para complementar sus capacidades y contribuir a entornos laborales más seguros, productivos y sostenibles.

Rodrigo Gorostiza/ Trabajando.com



Envíe sus cartas, con una extensión máxima de 1.400 caracteres, con espacios vía email a:

- contacto@diarioconcepcion.cl
- Cochrane 1102, Concepción

La correspondencia debe consignar claramente la identidad del remitente y su número de teléfono.

Hacemos presente que el diario no puede constatar fehacientemente la identidad del autor de la correspondencia y reproduce la indicada por éste, deslindando ulterior responsabilidad.

La Dirección se reserva el derecho de seleccionar, extractar, resumir y titular las cartas recibidas, sin explicación alguna y evitando cualquier discusión con el remitente.

Política

Fue gobernador de la
Provincia de Concepción

durante el segundo
gobierno de
Sebastián Piñera.

FOTO: FACEBOOK JULIO ANATIVIA ZAMORA

ENTREVISTA CON DIARIO CONCEPCIÓN

“La reconstrucción
tras los incendios
será una prioridad”:
Julio Anativia,
próximo delegado
presidencial



Hugo Ramos Lagos
contacto@diarioconcepcion.cl

Tras ser nombrado por el Presidente electo, José Antonio Kast, como delegado presidencial regional del Biobío, Julio Alonso Anativia Zamora asumirá el cargo a partir del próximo miércoles 11 de marzo, en un escenario regional marcado por múltiples frentes abiertos. A las prioridades estructurales del nuevo gobierno —seguridad, empleo y desarrollo social— se suma, en el caso del Biobío, el desafío inmediato de la

El exgobernador provincial advirtió sobre el impacto del desempleo en la región y planteó la necesidad de facilitar la inversión y fortalecer la formalidad laboral.

reconstrucción tras los recientes incendios forestales que afectaron a diversas comunas.

Abogado de profesión y militante de Renovación Nacional (RN), Anativia cuenta con una trayectoria previa en el aparato público regional. Fue gobernador de la Provincia de Concepción durante el segundo gobierno del fallecido exPresidente Sebastián Piñera, además de administrador municipal de Cañete y director regional de la Conadi. En conversación con Diario Concepción, abordó su

proceso de nombramiento y los principales énfasis que marcarán el inicio de su gestión.

—¿Cómo toma esta designación del Presidente electo, considerando que su nombre había circulado previamente?

—Asumo este nombramiento con mucha responsabilidad y motivación. Soy oriundo de la Región del Biobío, he pasado gran parte de mi vida acá, por lo que también existe un cariño especial por la región que nos va a tocar liderar. Es

Política

FOTOS: MUNICIPALIDAD DE NACIMIENTO



un desafío importante, en el marco de un proyecto que el presidente José Antonio Kast ha propuesto al país y que busca abordar las distintas emergencias que hoy enfrenta Chile y, en particular, nuestra región. Desde esa responsabilidad asumo este desafío, preparándonos de la mejor manera para iniciar funciones a partir del 11 de marzo.

—¿Cómo se dio concretamente su llegada como futuro delegado presidencial del Biobío?

—Fue un proceso por etapas. Primero hubo llamados de personas del equipo del Presidente electo, donde se evaluó mi disponibilidad y se planteó la posibilidad. Posteriormente mi nombre comenzó a circular y, finalmente, tuve la oportunidad de conversar directamente con el Presidente cuando visitó recientemente la región, a propósito de los incendios forestales que afectaron a muchas familias. Ese proceso culmina con la ratificación oficial, que

se concretó el día sábado.

—¿Cuáles son los principales desafíos que le plantea el Mandatario electo para la región?

—Además de los desafíos establecidos en el programa de gobierno —seguridad, economía y empleo, y desarrollo social—, en el caso particular del Biobío se suma con mucha fuerza la reconstrucción tras los incendios forestales. Es una prioridad que requiere un esfuerzo importante del Estado para canalizar ayudas rápidas y de calidad hacia las familias afectadas, que lo han pasado muy mal y que deberán enfrentar un período de vulnerabilidad. Reconstruir viviendas, equipamiento dañado, escuelas y centros de salud en las comunas afectadas será una tarea central desde el 11 de marzo.

—En ese contexto, ¿cómo observa la situación económica de la región?

—Nuestra región no está ajena a la emergencia económica que vive el país. Hemos tenido cifras críticas de desempleo, asociadas al cierre de importantes industrias y fuentes laborales. Por eso, una prioridad de nuestra gestión será reactivar el empleo. Esto implica facilitar la inversión en la región, fomentar la formalidad laboral y tener una postura clara frente al empleo informal, que no es el camino que queremos para el Biobío. Debe existir un trabajo articulado entre las instituciones públicas y el mundo privado, al que vemos como un aliado para generar empleo.

—Usted fue gobernador provincial de Concepción, ¿esa experiencia le sirve para este nuevo desafío?

—Sin duda. Desde la Gobernación Provincial me correspondió coordinar acciones del Estado, articular servicios públicos, representar al presidente y abordar

materias como seguridad y el sistema de protección civil. Esa experiencia contribuye a ejercer mejor este cargo.

A ello se suma mi paso por el mundo municipal, donde como administrador municipal se reciben directamente los requerimientos de los vecinos, y también mi experiencia en otras instituciones como Conadi. Haber transitado por distintos espacios del Estado entrega herramientas, aunque siempre entendiendo que este trabajo se hace en equipo y coordinadamente. Ese es uno de los sellos que el presidente nos ha pedido imprimir a esta labor.

—Respecto a los nombramientos de seremis, ¿qué rol tendrá como delegado presidencial?

—Este proceso es muy reciente. El trabajo se realiza por etapas: primero ministros, luego subsecretarios, después delegados regionales y posteriormente el gabi-

nete regional. Es una facultad del Presidente realizar estos nombramientos, ya que son cargos de confianza. Desde la región tendremos un rol que cumplir, pero siempre entendiendo que la decisión final corresponde al presidente.

—Finalmente, ¿qué mensaje le entrega a la ciudadanía del Biobío?

—Estamos conscientes de que el país y la Región del Biobío atraviesan múltiples problemas, que se han traducido en emergencias en distintos ámbitos. Nuestro trabajo será dedicado, responsable y en equipo, para abordar adecuadamente esas urgencias. Queremos convocar a todos a ponernos un objetivo común y trabajar de forma seria y comprometida para responder a las prioridades que el presidente nos ha planteado.

OPINIONES

Twitter @DiarioConce
contacto@diarioconcepcion.cl

CGE reporta 420 kilómetros de cable robado de sus instalaciones y cifra récord de episodios delictuales



Entre enero y diciembre del año pasado se produjeron más de 1.400 episodios de robo, los que afectaron gravemente la calidad y continuidad del servicio eléctrico a 265.487 clientes a lo largo de toda la zona de concesión. Las regiones de Coquimbo, Maule y Biobío registran la mayor cantidad de metros robados a nivel nacional.

El delito de robo de cables sigue siendo uno de los principales problemas que afectan a las instalaciones y clientes de CGE, compañía distribuidora que presta servicio a más de 3,3 millones de clientes, entre las regiones de Arica y Parinacota y La Araucanía, provocando millonarios perjuicios y extensas interrupciones de suministro eléctrico.

Según datos de la distribuidora, entre enero y diciembre de 2025, se registraron 1.426 eventos de robo de cable a lo largo de su zona de concesión, tanto en redes de distribución como de transmisión, contabilizando 420 kilómetros (420.922 metros) de conductor eléctrico sustraído desde sus instalaciones de distribución y transmisión, con el consiguiente daño o destrucción de postes, transformadores, cables y otra infraestructura clave para suministrar el servicio eléctrico.



Estas cifras muestran un récord en cantidad de delitos, duplicando los ocurridos en 2024 (774 eventos y 225 kilómetros de cable robado), tanto en eventos como en cantidad de cobre robado. “Lamentablemente, el 2025 marcamos un nuevo récord en este tipo de delitos, lo que es muy preocupante. Para tener una dimensión física de lo que esto representa, los metros de cable robado desde las instalaciones de distribución y transmisión de CGE, equivalen a la distancia entre Santiago y Ovalle o Santiago y Chillán”, señaló Víctor Balbontín, director de Operaciones de CGE.

En junio de 2025, la Policía de Investigaciones (PDI) realizó un operativo en la región Metropolitana, incautando más de siete toneladas de cable robado en instalaciones de CGE, lo que muestra el nivel de organización de las bandas delictuales que comenten estos ilícitos.

“Creemos que es necesario que las autoridades refuercen medidas y las penas ante un delito

“

“Lamentablemente, el 2025 marcamos un nuevo récord en este tipo de delitos, lo que es muy preocupante. Para tener una dimensión física de lo que esto representa, los metros de cable robado desde las instalaciones de distribución y transmisión de CGE, equivalen a la distancia entre Santiago y Ovalle o Santiago y Chillán”

Víctor Balbontín, director de Operaciones de CGE.

”



Las regiones con una mayor cantidad de cable robado por delincuentes fueron Coquimbo (137.687 metros de cable robado), Maule (63.177 metros), Biobío (45.494 metros), Metropolitana (38.675 metros), O’Higgins (28.506 metros) y Tarapacá (27.945 metros). Más atrás se ubican Ñuble, Antofagasta, Arica y Parinacota, Atacama, La Araucanía y Valparaíso.

El director de Operaciones de CGE hizo un llamado a las autoridades a combatir este delito con mayor fuerza, dado el impacto que este tiene para las comunidades. “Como CGE, participamos activamente en las mesas de trabajo que las autoridades, de distintas regiones, han impulsado para combatir este delito. A su vez, en los casos en que detectamos afectación a las redes de CGE, realizamos la denuncia ante Carabineros y el Ministerio Público, para luego interponer acciones legales que permitan perseguir no sólo a los autores de los robos sino que además, a los reducidos del cobre obtenido a través de estos delitos”, concluyó Víctor Balbontín.

www.cge.cl

☎ 800 800 767 | 📞 +569 8956 8479





FOTO: /CC

Cecilia Bastías Jerez
contacto@diarioconcepcion.cl

OCURRIDO EN PENCO

La Seremi de Salud del Biobío confirmó el inicio de una investigación tras el fallecimiento del voluntario de 22 años de edad, quien dio positivo al test de Hanta Virus. Matías Uribe participó de la remoción de escombros en Penco, tras el megaincendio forestal del 17 de enero, y en primera instancia ingresó al SAR de la comuna, tras presentar síntomas. Con el paso de los días, finalmente falleció en el Hospital de la misma ciudad.

Lo anterior generó bastante conmoción en la comunidad local y en redes sociales, puesto que un gran número de personas con intención de solidarizar se acercaron a realizar la misma actividad que el fallecido joven de Penco, y las familias que permanecen durmiendo en carpas o levantando sus viviendas de emergencia temen ser contagiadas.

Análisis de Minsal

Desde la Seremi de Salud del Biobío, señalaron que se inició una investigación epidemiológica y ambiental, para determinar factores de exposición que incidieron en el contagio. Aunque explicaron que el período de incubación del virus se extiende hasta 45 días, antes del inicio de los síntomas.

Minsal descarta relación causal entre incendios forestales y caso de Hanta

Voluntario de 22 años, que ayudó en la remoción de escombros, falleció producto del contagio de la enfermedad transmitida por el ratón de cola larga. Desde la Seremi de Salud afirmaron que el periodo de incubación podría ser mayor y que no hay evidencia para vincular ambas situaciones.

Establecieron que no se ha evidenciado una relación causal entre incendios forestales y presencia de casos de Hantavirus y, determinaron que en los próximos días reforzará la educación sanitaria en la comuna.

El laboratorio del Hospital Regional de Concepción, que está acreditado para la detección ge-

nética de Hantavirus por parte del ISP, fue el que dio con el resultado de este primer caso de contagio.

En tanto, Andrea Gutiérrez Aravena, encargada Regional Unidad de Epidemiología de la Seremi de Salud del Biobío, respecto de la investigación que se realizará afirmó que “el objetivo de determinar factores de exposición que

incidieron en el contagio, tiempo de exposición, considerando que el período de incubación del virus se extiende hasta 45 días previo al inicio de los síntomas”.

Cabe mencionar que durante 2025 en Biobío, hubo 3 casos confirmados de Hantavirus, 2 de la provincia de Biobío y 1 de la provincia de Concepción. De ellos, uno resultó fallecido, por lo que desde la Seremi de Salud, concluyen que “corresponde a un 33,3% de letalidad”.

Colmevet

Desde la Comisión de Salud y directiva del Consejo Regional Colmevet Biobío (Colegio de Médicos Veterinarios), Diana Ureña Soto, señaló que según la información proporcionada por el Ministerio de Salud, no existiría una correla-

Ciudad

ción entre los incendios forestales y un aumento de los casos de hantavirus en las zonas afectadas.

Y por otro lado, para mayor tranquilidad de las personas que habitan los espacios cercanos a donde ocurrieron los incendios, indicó que “no existen evidencias, que actualmente el virus Hanta afecte a los animales de compañía, ya sean perros o gatos. El ciclo del virus, la circulación solo incluye el contacto directo o indirecto con la laucha colilarga”, precisó.

Prevención de Riesgos

Sin embargo y pese al llamado a la calma que realizó la Autoridad Sanitaria, Carlos González, prevencionista de riesgos y docente de Inacap San Pedro de la Paz, determinó que “la posibilidad de que aumente el contacto de ratones cola larga en la zona afectada por la emergencia sí es probable, esto dado que los incendios propician condiciones que permiten aumentar el nivel de exposición en la



FOTO: ISIDORO VALENZUELA M.

zona devastada como así también en la población colindante”.

Al quemarse el hábitat de los roedores desaparece y propicia que estos se movilicen a zonas habitadas o lugares en donde encuentran un refugio. “Los procesos de remoción de escombros son el escenario propicio para entrar en contacto con polvo o material con orina o excremento de estos roedores”, explicó González.

Por lo anterior, es clave tomar acciones como el uso de elementos de protección personal y educación a la comunidad. “En el contexto de la emergencia, es importante que esta sea entendida desde un enfoque integral”, afirmó el prevencionista de riesgos.

En la etapa posterior a una emergencia aparece una multiplicidad de riesgos que son subesti-

mados, entre ellos el Hantavirus, detalló Carlos González. “La solidaridad ha sido clave en el proceso de remoción de escombros (...) es importante recalcar que estas acciones se realicen dentro del marco de la institucionalidad, coordinada con las autoridades o con organizaciones competentes que entregue nociones de los riesgos, protección adecuada para los voluntarios”, señaló.

Recomendaciones

En cuanto a las medidas preventivas para el Hantavirus, desde la Autoridad Sanitaria, señalaron que es importante ventilar por 30 minutos antes de entrar a lugares cerrados por largo tiempo, limpiar el suelo y superficies con agua y cloro. También, mantener el exterior de las casas libres de malezas y basura. Además, de poner alimentos y agua fuera del alcance de los roedores.

En el caso de visitar un camping, desde la Seremi de Salud, recomendaron elegir lugares limpios y libres de matorrales y pastizales. Usar carpa con piso, cierre y sin agujeros. “Guardar alimentos en envases resistentes, cerrados, caminar sólo por senderos habilitados, no recolectar ni consumir frutos silvestres, además de consumir sólo agua potable, envasada, hervida o desinfectada”, establecieron.

OPINIONES

X @MediosUdeC

contacto@diarioconcepcion.cl



PubliNota

DAMNIFICADOS POR INCENDIOS RECIBEN APOYO SOLIDARIO DE MUNDO TELECOMUNICACIONES

Los recientes incendios forestales en el sur del país dejaron un escenario crítico, con familias sin hogar, escuelas destruidas y numerosos damnificados en distintas comunas de la Región del Biobío. Frente a los hechos, Mundo Telecomunicaciones activó su Plan de Emergencia y disponibilizó todos sus recursos para las autoridades locales y regionales, priorizando el restablecimiento de la conectividad en las zonas afectadas.

Desde el primer día de la catástrofe, la empresa inició trabajos para recuperar los servicios de telecomunicaciones. En menos de 48 horas, llegó a la “zona cero” de Lirquén, en la comuna de Penco, una de las localidades más impactadas por los incendios.

Como parte del despliegue, Mundo habilitó in-

Conectividad gratuita, voluntariado corporativo y acciones solidarias para acompañar a las comunidades afectadas.



FOTO: CEDIDA

ternet gratuito en puntos estratégicos como centros de operaciones, albergues

y establecimientos educativos que prestan apoyo a la emergencia. Entre ellos

se encuentran el Liceo Penco, la Escuela Isla de Pascua, la Escuela República de Italia y el Gimnasio Albergue Municipal de Penco. Además, entregó wifi gratuito en la “zona cero” de Lirquén, permitiendo la comunicación de vecinos y equipos de emergencia.

En paralelo, la compañía avanzó en la reposición de servicios en sectores afectados y suspendió completamente los cobros a clientes directamente damnificados. También desplegó equipos técnicos en terreno para la habilitación de señal y la reposición de servicios domiciliarios, priorizando las zonas más dañadas.

Enrique Coulembier Picchi, CEO de Mundo Telecomunicaciones, afirmó que “a las pocas horas de conocida la magnitud de los incendios,

activamos nuestro plan de emergencia y quedamos a disposición de las autoridades para levantar la conectividad lo más rápido posible, sabiendo que es fundamental contar con comunicaciones en estas instancias, además hicimos un catastro de nuestros propios colaboradores que fueron afectados”.

A estas acciones se sumó el apoyo voluntario de trabajadores de la empresa, quienes colaboraron en labores de limpieza, retiro de escombros, apoyo logístico y contención emocional en Lirquén. Asimismo, Mundo desarrolló una actividad solidaria junto al Club Tigres de Penco, enfocada en niños y jóvenes damnificados, entregando equipamiento deportivo y generando un espacio de contención y recreación.

Ciudad

FOTOS: MUNICIPALIDAD DE SANTA JUANA



TRADICIONAL ACTIVIDAD

Fiesta de la Miel de Santa Juana

El evento congregó a más de 90 expositores. También se entregaron reconocimientos a los ganadores de la cata comunal y nacional.



Ciudad

COMUNA DE TOMÉ

Se han realizado más de 400 atenciones de salud mental en Punta de Parra

FOTO: CEDIDA



Diario Concepción
contacto@diarioconcepcion.cl

En el marco de la reconstrucción y las acciones a tomar tras los incendios forestales en el Biobío, se han desplegado los Equipos de Apoyo a la Respuesta en Salud Mental (ARSAM) de todo el país hasta la zona de Punta de Parra, donde ya se han realizado más de 400 atenciones.

Durante la jornada, se realizó un hito en La Parroquia de Punta de Parra para dar cuenta del plan de acción que se ha llevado a cabo con los equipos ARSAM, donde la necesidad se centra en

Tras finalizar febrero, se dará paso a una segunda etapa de acompañamiento psicológico, la cual se extenderá por seis meses.

contención, acompañamiento psicológico y continuidad para afrontar las semanas y meses posteriores a la catástrofe. “Los operativos se extenderán hasta fines de febrero y después que tenga una continuidad a través del CECOSF y en definitiva abordar la salud mental de nuestros compatriotas que han sufrido tanto durante estas tres semanas”, señaló el delegado presidencial del Biobío, Eduardo Pacheco.

Tras finalizar febrero, se dará paso a una segunda etapa del acompañamiento psicológico,

el cual se extenderá por seis meses, tanto para quienes ya estaban recibiendo atenciones en salud mental como para quienes llegaron producto de la emergencia. “La idea es entregar a las familias toda la batería de opciones para que sean acompañadas desde la óptica de la salud mental. Afortunadamente, el CECOSF no sufrió afectaciones y hay equipos en terreno, con un total de 10 a 15 personas que se están movilizándolo por los territorios”, enfatizó Javiera Ceballos, seremi (s) de Salud.

De esta manera, los dirigentes

vecinales de Punta de Parra dejaron claras las necesidades de los vecinos y vecinas en términos de salud mental. “Al comienzo la gente estaba preocupada de limpiar sus terrenos y ahora va cambiando la necesidad. Necesitamos que esto tenga continuidad, sabemos que las situaciones psicológicas no se subsanan en un par de semanas, sino que en un par de meses o incluso años”, indicó Patricio Alfaro, dirigente vecinal del sector.

OPINIONES

Twitter @DiarioConce
contacto@diarioconcepcion.cl

FOTO: CEDIDA



Verifican conexión eléctrica en viviendas de emergencia en Nacimiento

Sin duda una de las aristas importantes en materia de reconstrucción por los incendios forestales en la Región, es el avance de los servicios básicos.

Es en este sentido que autoridades de Gobierno realizaron una visita inspectiva a la comuna de Nacimiento para verificar el estado de conexión eléctrica de las viviendas de emergencia destinadas a las familias damnificadas por

los recientes incendios forestales.

El delegado Presidencial Provincial de Biobío, Javier Fuchslocher, destacó la importancia del trabajo interinstitucional, señalando que “nuestro compromiso es acompañar a las familias afectadas no solo con la entrega de las viviendas de emergencia, sino también garantizando que cuenten con todas las condiciones básicas para habitar de manera digna y segura. Por eso

estamos en terreno, coordinando y resolviendo con sentido de urgencia”.

Por su parte, el seremi de Energía, Danilo Ulloa, indicó que “como Ministerio de Energía, estamos desplegados junto a la SEC para supervisar las instalaciones eléctricas, despejar observaciones técnicas y asegurar que cada conexión cumpla con los estándares de seguridad, resguardando así la integridad de las familias”.

Ciencia&Sociedad



Es la primera versión de un mecanismo crucial para avanzar en la ruta de maduración de tecnologías y conocimientos, mejorando las oportunidades de acceso a financiamiento de I+D aplicada y acercando al mercado soluciones tecnológicas a potenciales licenciarios.

Andrea Catalán Lobos, directora ejecutiva de la OTL UdeC.



Noticias UdeC
contacto@diarioconcepcion.cl

DESDE LA CASA DE ESTUDIOS PENQUISTA

ACELERA TECH: nuevo fondo impulsará la maduración de tecnologías desarrolladas en la UdeC

FOTO: ESTEBA PAREDES DRAKE / DIRCOM UDEC

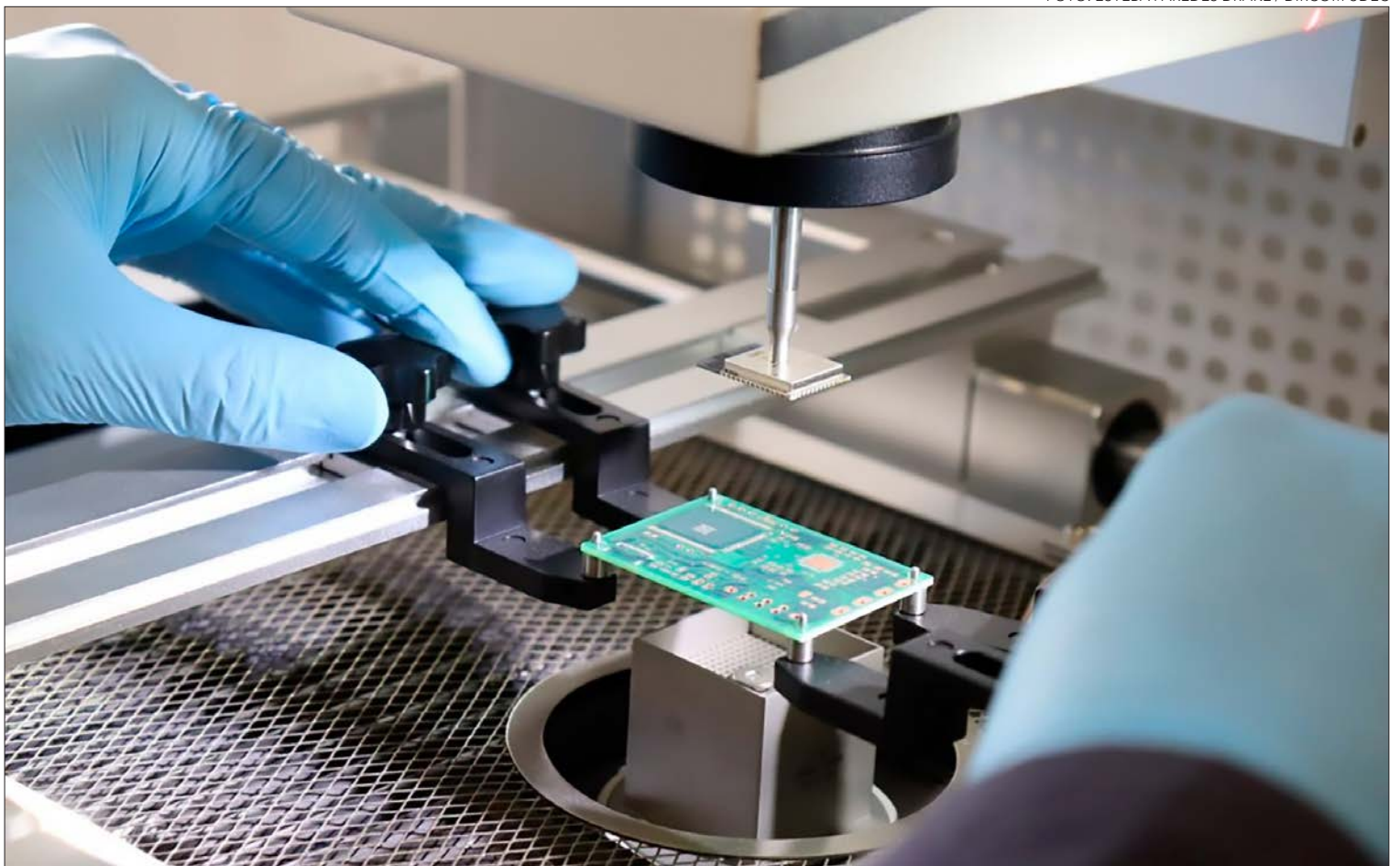

La Universidad de Concepción lanzó esta semana ACELERA TECH, un nuevo fondo concursable interno diseñado para potenciar la maduración de investigaciones científico-tecnológicas con origen en la casa de estudios.

La iniciativa, gestionada por la Oficina de Transferencia y Licenciamiento (OTL UdeC) en colaboración con la Facultad de Ingeniería (FI), el Plan Ciencia e Innovación al 2030 UdeC y cofinanciada por el Proyecto InES I+D UdeC de ANID, busca acelerar la transferencia de conocimiento y tecnología a la sociedad.

“ACELERA TECH es la primera versión de un mecanismo crucial para avanzar en la ruta de maduración de tecnologías y conocimientos, mejorando las oportunidades de acceso a financiamiento de I+D aplicada y acercando al mercado soluciones tecnológicas a potenciales licenciarios”, comentó la directora ejecutiva de la OTL UdeC, Andrea Catalán Lobos.

Al respecto, el Decano de Ingeniería, Dr. Pablo Catalán Martínez comentó que “como Facultad, somos parte de este programa porque creemos que sus tracks serán un aporte real a la consolidación del ecosistema de innovación de la Universidad de Concepción”.

“Nuestra Universidad tiene un rol preponderante a nivel nacional y continental en esta materia, el cual debe seguir creciendo y este programa va en esa línea, al estimular los procesos de transferencia tecnológica y el impacto de la ciencia y tecnología en la sociedad e industria”, subrayó.

El fondo se estructura en tres tracks de financiamiento, cada uno enfocado en distintas etapas de desarrollo tecnológico y con montos específicos para apoyar los proyectos:

- Track 01 PoC: busca apoyar el desarrollo de pruebas de concepto para alcanzar un Nivel de Madurez Tecnológica (TRL) 3 con un aporte de hasta \$5.000.000.
- Track 02 Transferencia: hasta \$10.000.000 para financiar actividades de validación técnica que permitan cerrar aspectos críticos de resultados de I+D, acelerando la transferencia desde TRL5.
- Track 03 Mujeres i+e Ciencia 2030: hasta \$5.000.000 para proyectos de desarrollo, inno-

El nuevo programa cuenta con tres tracks, que se adaptan a los diversos perfiles y niveles de madurez de las iniciativas de transferencia del conocimiento.

vación y/o emprendimiento que sean liderados por investigadoras y/o académicas UdeC, pertenecientes a alguna de las 10 facultades adscritas al Plan Ciencia e Innovación al 2030.

En este sentido, la Directora ejecutiva de Ciencia 2030 UdeC, Roxana López Guajardo, destacó que los tres tracks “son muy relevantes para los objetivos del plan Ciencia 2030, ya que se enfocan

en aumentar lo que es innovación-emprendimiento en nuestra comunidad académica”.

“Apuntamos a que la tecnología sea transferida a la sociedad, que podamos mantener vínculos con empresas donde haya relaciones de transferencia directas, por ejemplo, a través de licenciamiento o usos de la tecnología”, profundizó y explicó que, aunque participan de los tres tracks del concurso, lideran el 03, porque

“cumple con el objetivo de potenciar el liderazgo a mujeres que tenemos desde el Plan Ciencia 2030 para aumentar el número de mujeres encabezando proyectos”.

“Creemos que ACELERA TECH va a tener un gran impacto en nuestra comunidad académica y en nuestras diez facultades de ciencias que están adscritas al Plan”, aseguró.

ACELERA TECH: Elegibilidad y proceso de postulación

La convocatoria está dirigida a académicos, académicas e investigadores/as con contrato de trabajo vigente con la UdeC de, al menos, 22 horas semanales, y que cuenten con proyectos que se ajusten a lo descrito en cualquiera de los tres tracks.

Sólo se aceptará una postulación por persona, la que deberá estar dirigida únicamente a uno

de los tracks disponibles.

El proceso de postulación requiere que los interesados completen el formulario específico de acuerdo con el track elegido y lo envíen otl@udec.cl junto a la documentación de respaldo solicitada para cada línea de financiamiento.

Cada proyecto será sometido a un riguroso proceso de evaluación basado en criterios definidos y sus ponderaciones, detallados en las bases del concurso.

Además, para apoyar a los interesados en la preparación de sus propuestas, la OTL-UdeC ha organizado un taller informativo presencial para el jueves 5 de marzo de 2026, a las 15:00 horas en el auditorio Jaime Baeza del edificio EmpreUdeC, previa inscripción en este enlace.

OPINIONES

X @MediosUdeC
contacto@diarioconcepcion.cl



FOTO: MINISTERIO DE AGRICULTURA



CATASTRO MINISTERIAL

Cercos perimetrales, invernaderos y sistemas de riego: principales daños en el agro tras incendios

Hugo Ramos Lagos
contacto@diarioconcepcion.cl

El catastro silvoagropecuario desplegado por el Ministerio de Agricultura (Minagri) en la Región del Biobío ya permite delinear una primera radiografía del impacto productivo provocado por los incendios forestales, más allá del avance administrativo de las fichas. El proceso se enmarca en la declaración de Emergencia Agrícola vigente en la región, activada tras una temporada que ha concentrado cientos de siniestros y una extensa afectación territorial, particularmente en

El Minagri confirmó que predominan consecuencias parciales e indirectas, con fuerte impacto en infraestructura productiva y apicultura. El balance de hectáreas se informará al cerrar la FAS.

comunidades con alta presencia de agricultura familiar y pequeña producción rural.

En ese contexto, a la fecha el levantamiento de información ha permitido identificar a 400 agricultores y agricultoras afectadas, cifra que podría incrementarse levemente en los próximos días, a

medida que se cierra la fase final de las encuestas en terreno.

“Actualmente nos encontramos entrando en la última fase del catastro, por lo que esperamos que esta cifra se incremente levemente en los próximos días”, explicó la seremi de Agricultura del Biobío, Pamela Gatti, quien recalcó que la

Ficha de Afectación Silvoagropecuaria (FAS) es clave para definir tanto las ayudas de emergencia como la rehabilitación productiva posterior.

Según detalló la autoridad, del total catastrado 131 corresponden a usuarios de INDAP y 269 a productores no acreditados en el

Economía&Negocios

FOTO: MINISTERIO DE AGRICULTURA

servicio, lo que, a su juicio, “demuestra nuestro compromiso con todo el mundo rural, sin distinción”. En términos territoriales, las comunas con mayor número de afectados son Laja (97), Florida (96) y Penco (89), seguidas por Concepción (37), Tomé (32), Hualqui (30), Los Ángeles (10) y Nacimiento (9).

Daños parciales e impactos indirectos

Según lo consignado por la cartera, el daño productivo observado presenta un espectro amplio, aunque la mayoría de los casos corresponde a afectaciones parciales o indirectas, más que a pérdidas totales. “Hemos constatado un abanico de daños, pero lo más recurrente es la destrucción de cercos perimetrales, invernaderos, bodegas y sistemas de riego, que son elementos clave para el trabajo agrícola”, indicó Gatti.

A ello se suma la pérdida de praderas suplementarias para el ganado y un impacto significativo en la apicultura. En ese rubro, explicó la seremi, aun cuando muchas colmenas no fueron alcanzadas directamente por el fuego, “las abejas que sobrevivieron hoy no encuentran sustento debido a la quema de la flora melífera”, lo que compromete la producción futura.

Rubros más golpeados

En cuanto a los sectores productivos, la autoridad precisó que los rubros que concentran mayores afectaciones son el forestal de pequeña escala, las huertas de autoconsumo, la apicultura, los frutales menores y las praderas. Respecto de la superficie agrícola dañada, aclaró que “el balance consolidado de hectáreas será entregado una vez que finalice el procesamiento completo de la ficha FAS”.

En el caso de la vitivinicultura, desde el Ministerio explicaron que, tras la realización de una Mesa del Vino con productores y servicios del agro, “no se evidencia un impacto grave por humo o cenizas en la calidad de la uva de esta temporada”, aunque se mantendrá un monitoreo permanente del ciclo de vinificación durante los próximos meses.

Infraestructura y recuperación

La seremi subrayó que el daño a la infraestructura productiva tiene un efecto inmediato en la capacidad de recuperación. “La



pérdida de sistemas de riego y de cercos paraliza la producción. Aunque estemos hablando mayoritariamente de agricultura familiar y de pequeña escala, y el abastecimiento general no esté en riesgo, para esa familia la afectación es directa sobre su sustento”, enfatizó.

Por lo mismo, las ayudas tempranas actualmente en ejecución apuntan a resolver urgencias críticas —especialmente la reposición de cierres perimetrales—, mientras que la información levantada por la FAS permitirá diseñar una fase de rehabilitación productiva de mediano plazo, tanto para usuarios de INDAP como para productores no acreditados en el servicio.

Recuperación a mediano plazo

Desde la Seremi estiman que los productores con daños más severos enfrentarán procesos de recuperación de mediano plazo, los

que deberán complementarse con programas sectoriales como riego y recuperación de suelos, además de apoyos específicos para quienes no son usuarios de INDAP.

Finalmente, Gatti advirtió que el escenario post incendio vuelve a instalar un debate de fondo sobre el uso del territorio. “El futuro del agro requiere una nueva convivencia territorial. Necesitamos avanzar en medidas preventivas, zonas de amortiguación y en el marco normativo que hoy se discute en el Congreso, para que la pequeña agricultura pueda coexistir de forma segura en una región con fuerte vocación forestal”, concluyó.

En contexto

Vale recordar que a pocos días de haberse registrado la serie de incendios forestales, a partir del 17 de enero, comenzó el catastro sobre agricultores afectados.

De forma inmediata se detectó que las comunas de Laja, Penco y

Florida eran las que concentraban la mayor cantidad de productores con daños de distinto tipo tras el paso del fuego.

En la edición de 24 de enero de este año, José Miguel Stegmeier, presidente de la Sociedad Agrícola de Biobío, Socabio, gremio que agrupa a empresas del rubro en la Región, señaló a Diario Concepción que “nos parece muy bien que se destinen recursos bajo la modalidad de emergencia agrícola de parte del Minagri, ya que efectivamente los daños en predios de agricultores por los incendios son considerables y en algunos casos, incluso daños totales”.

“Se requiere reconstruir viviendas, galpones y bodegas y alimentar a los animales, igualmente instalaciones de bombas y otros equipos y maquinarias que resultaron destruidos por el fuego”, agregó en ese momento.

OPINIONES

X @MediosUdeC
contacto@diarioconcepcion.cl



Economía & Negocios

ENTRE 2022 Y 2025

En últimos 4 años: Dirección del Trabajo realizó 380 mil fiscalizaciones y aplicó 193 mil sanciones

Diario Concepción
contacto@diarioconcepcion.cl

Un total de 380.380 fiscalizaciones realizó en todo el país y en todos los sectores productivos la Dirección del Trabajo (DT) en los últimos cuatro años, dando así cumplimiento a su misión fundamental que es hacer cumplir las leyes laborales, previsionales y de seguridad y salud.

De ese total, 112.648 fiscalizaciones terminaron con la aplicación de multas, lo que equivale al 29,6% del total realizado, entregando al erario público un total de \$521.718.425.878.

Tal como lo sostuvo desde un comienzo la nueva administración de la DT, el énfasis primordial fue recuperar los niveles fiscalizadores anteriores a la pandemia por Covid-19. Ello, debido a que la disminución de la actividad productiva en el país durante la emergencia sanitaria redujo también el número de actos inspeccionados.

El actual director (s) del Trabajo, Sergio Santibáñez, evaluó que “nos sentimos muy satisfechos de lo logrado en estos últimos cuatro años porque hicimos un gran esfuerzo por retomar la intensidad fiscalizadora que siempre ha caracterizado a la Dirección del Trabajo, abarcando a sectores económicos que tenían una baja tasa de inspección y también a emergentes formas de trabajo, como los trabajadores y trabajadoras de plataformas digitales, los operadores de tienda del retail y supermercados que deben cumplir tareas múltiples y las jugadoras profesionales del fútbol femenino”.

Por ello, si en 2020 se hicieron 73.943 fiscalizaciones, creciendo a 78.079 en 2021, período afectado por la pandemia, ya en el primer año de la nueva gestión se observó un aumento con 82.508 fiscalizaciones, elevándose a 91.045 en 2023, a 102.749 en 2024 y a 104.078 en 2025.

Del total del periodo, 70.593 correspondieron a fiscalizaciones ejecutadas en programas aplicados en actividades económicas específicas, como el comercio, servicios, construcción, transporte, trabajo agrícola de temporada,



FOTO: DT

Casi el 30% de las inspecciones terminó con la aplicación de multas.

minería, industria, salmonicultura, entre los tradicionales, y en fútbol femenino, plataformas de delivery y nuevos puestos creados en el retail, como el operador de tienda, entre los emergentes.

También fue relevante la fiscalización del trabajo infantil y de los riesgos psicosociales que afectan a trabajadores y trabajadoras.

El volumen inspectivo planificado y no meramente en respuesta a denuncias significó finalmente el 18,5 por ciento del total ejecutado.

Sectores más fiscalizados

La actividad económica que lideró la inspección aplicada por la DT fue el comercio, con 68.389 fiscalizaciones, equivalentes al

17,9 por ciento del total.

Le siguió el rubro de servicios administrativos, con 57.196 fiscalizaciones, correspondientes al 15,0 por ciento.

Los otros tres sectores más fiscalizados fueron transporte y alojamiento, con 31.639 (8,3 por ciento); industria manufacturera, con 26.837 (7,0 por ciento) y construcción, con 25.604 (6,7%).

Materias sancionadas

En el balance, las 112.648 multas aplicadas incluyeron un total de 192.914 sanciones -debiéndose considerar que una multa puede aglutinar a más de una materia sancionada-.

La materia más castigada fue

“no exhibir toda la documentación necesaria para efectuar las labores de fiscalización”, con 23.101 sanciones, equivalentes al 9,4%.

A continuación figura “no llevar correctamente registro de asistencia y determinación de las horas de trabajo”, con 11.434 sanciones (4,6%).

Luego aparece “no registrar un correo electrónico u otro medio digital definido por la ley, donde deberán practicarse las notificaciones, citaciones y comunicaciones”, con 9.934 sanciones (4,0%).

Después está “no llevar registro de asistencia y determinación de las horas de trabajo”, con 6.637 sanciones (2,7%).

Y en quinto lugar entre las materias más sancionadas aparece “no consignar por escrito las modificaciones del contrato de trabajo”, con 6.178 sanciones (2,5%).

A nivel de sanciones, las 192.914 aplicadas representan el 50,7 por

ciento de las fiscalizaciones.

Fiscalización de las 40 Horas

A partir del 26 de abril de 2024 la DT empezó a fiscalizar el cumplimiento de la Ley N° 21.561, conocida como “Ley de 40 Horas”.

Desde entonces se recibieron 2.823 denuncias, siendo la principal “exceder la jornada ordinaria semanal de trabajo de 44 horas”, con 1.125 (39,8% del total).

Se realizaron 21.268 fiscalizaciones y se aplicaron 1.251 sanciones.

Comercio, con 452, servicios administrativos, con 144 y alojamiento y servicio de comida, con 96, fueron los rubros más castigados.

La principal materia denunciada fue también la más multada, en 551 ocasiones.

El monto total de las multas alcanzó \$3.318.603.020.

OPINIONES

X @MediosUdeC
contacto@diarioconcepcion.cl

Cultura & Espectáculos

Un documental

sobre el viaje también es parte de lo vivido en la gira.



FOTO: ETAN JARA

ISLA DE KOH PHANGAN

Jaimoufo: el rap experimental que estuvo de gira en Tailandia y llega al REC

Alejandro Aranda Salgado
contacto@diarioconcepcion.cl

La escena musical de Concepción es cada vez más diversa e impredecible, lo que provoca casos particulares como el de Jaimoufo, banda liderada por Jaime Morales (Concepción, 33). El proyecto artístico, nacido en el Biobío, vivió una peculiar experiencia en Tailandia, país al que arribaron para realizar una gira internacional entre septiembre y octubre de 2025. Recientemente, fueron anunciados como una de las bandas locales que serán parte del REC (28 y 29 de marzo) en el Parque Bicentenario.

La gira anteriormente mencionada se llevó a cabo en Koh Phangan, la isla más lejana de Tailandia, realizando conciertos en el espacio multicultural Eclectic, para luego pasar por recintos como Jam Bar, Chill Up, Bambú Huts, Nashe Mesto, entre otros. "Cada espacio donde tocamos te-

El proyecto local llega por primera vez al festival, tras una exitosa agenda internacional en el Sudeste Asiático.

nía su identidad, y a la vez mucha diversidad cultural. Además de esto, grabamos tres sesiones en vivo en Tailandia y conectamos con artistas como Luzzza (Francia) y Rizlablue (Inglaterra), con quienes hicimos canciones que pronto saldrán a la luz", expresó Morales, quien es el líder y voz principal de la banda.

El tour también provocó un alza en los seguidores de Jaimoufo, superando la cifra de 4 mil seguidores en Instagram. La experiencia completa del viaje será reflejada en un documental, a cargo del audiovisual Etan Jara. Además, se espera que se estrenen tres sesiones en vivo, colaboraciones inter-

nacionales y un nuevo proceso de producción de álbum.

Cabe destacar que esta serie de conciertos se dio gracias a una postulación y posterior adjudicación de un fondo del Ministerio de las Culturas, Artes y el Patrimonio, lo que permitió el financiamiento para que pueda viajar una delegación compuesta además por Ángel López (guitarra), Manuel Sandoval (productor, sintetizadores), Etan Jara (director audiovisual), Michelle Athens (gestora cultural) y Cristian Novoa (tour manager).

Una presentación anhelada

Como si se tratara de una predicción, Jaime Morales tenía claro que llegar al REC era su destino tras realizar la hazaña en tierras asiáticas. "Siento que se logró el objetivo de expandir mi música, una experiencia dentro de una cultura diferente, cargada de espiritualidad. Llego a Chile

con más energía que nunca, con nuevas propuestas y nuevos sueños. Estoy dispuesto para tocar en todos los escenarios, aunque me encantaría poder tocar en el festival REC", fueron sus palabras apenas arribó a Concepción, en noviembre de 2025.

Rap experimental, música electrónica y una amalgama de sonidos latinoamericanos es lo que se puede esperar del show de Jaimoufo, una propuesta que ha tenido reconocimiento internacional, más nunca había estado antes en el festival más grande de la región.

Los principales lanzamientos a mostrar en el Parque Bicentenario serán su disco "Acuario Fuera del Acuario" y "UFO Experience", un EP de 5 canciones interpretadas totalmente en vivo, lo que puede acercar al público a lo que será el espectáculo en REC 2026.

OPINIONES

X @MediosUdeC
contacto@diarioconcepcion.cl

FOTO: FACEBOOK NAVAL DE TALCAHUANO



Diario Concepción
contacto@diarioconcepcion.cl

TERCERA A

El calendario avanza y con ello cada vez queda menos para dar inicio a un nuevo torneo de la Tercera A, que por lo menos en 2025 arrancó durante abril.

En Naval de Talcahuano saben que hay que aumentar los nudos de navegación, luego que hace un par de semanas recién quedó definida la nueva directiva con Edógi-mo Venegas como presidente.

Eso significa que en el puerto trabajan para dar forma al plan-tel 2026. A medida que pasan los días, en el Ancla han ido dando a conocer tanto a los renovados como a los nuevos nombres que vestirán la blanco con azul.

El primero en recibir la bienve-nida fue Enzo Erices. Arquero de 22 años de edad, jugó el torneo pa-sado en Malleco y antes estuvo en Fernández Vial y en Tomé.

Otro que se sumó al camarín fue Kevin Orellana (21) . El lateral es formado en la Universidad de Concepción y estuvo en Segunda División jugando por Brujas de

Naval comienza a armar su tripulación para el torneo 2026

De forma paralela, en el puerto también arrancaron con la campaña de socios y abonados.

Salamanca.

Excapitán de República de Hualqui, donde marcó más de una docena de dianas, Mateo Toro se suma a Naval. Toro, incluso, debutó como profesional en la Copa Chile 2023 junto a la UdeC.

El cuarto refuerzo del “Cañonci-to” es Walter Estrada, volante for-mado en Huachipato y con paso por Fernández Vial.

En cuanto a las renovaciones, una de las importantes es la del delantero Yerald Toledo, quien tuvo un buen desempeño y una buena crítica por parte de la hin-chada en el Naval 2025 donde marcó 5 goles.

Quien también se pondrá la tri-cota del puerto por otro año más es Matías Pino. Es volante mixto y tiene 23 años de edad.

Vale recordar que durante enero ya se presentó al cuerpo técnico donde el encargado de liderar este proceso será Sebas-tián Ortiz, quien asumió como director técnico. El estrategia llega a El Morro tras experien-cia en Fernández Vial, etapa

que incluyó trabajo tanto en el plantel masculino como en la rama femenina.

Socios

Hasta el cierre de esta edición esas eran las novedades en cuanto a jugadores para este año.

De forma paralela, en Naval también arrancaron con la cam-paña de socios y abonados. Sobre esta última categoría, el costo de valor único para este año es de \$80 mil donde incluye, aparte del acceso a El Morro, la camiseta ofi-cial de esta temporada.

OPINIONES
X @MediosUdeC
contacto@diarioconcepcion.cl

Servicios

Santoral: Escolástica / Arnaldo

EL TIEMPO

HOY



13/21

MIÉRCOLES



12/20

JUEVES



10/20

VIERNES



11/21



SANTIAGO

13/29



RANCAGUA

13/28



TALCA

12/29



LOS ÁNGELES

10/25



CHILLÁN

11/25



TEMUCO

9/23



VALDIVIA

8/17



PTO. MONTT

8/15

RADIACIÓN UV

RIESGO	TIME*	ÍNDICE
 extremo	10	11 o más
 muy alto	25	8 a 10
 alto	30	6 a 7
 moderado	45	3 a 5
 bajo	60 o más	0 a 2

*Tiempo Máximo recomendado de exposición (minutos).

NUESTRA REGIÓN

PLAYA DE DICHATO, CALLES VILLARRICA, ISMAEL VALDES Y FRANCISCO BILBAO
FOTOS: CAROLINA ECHAGÜE M.

TELÉFONOS

Ambulancias:	131	Inf. Toxicológica:	2- 635 3800
Bomberos:	132	V. Intrafamiliar:	800 220040
Carabineros:	133	Delitos Sexuales:	565 74 25
Investigaciones:	134	Defensa Civil:	697 16 70
Fono Drogas:	135	Fono VTR:	600 800 9000
Inf. Carabineros:	139	Fono Essbí:	600 33 11000
Fono Familia:	149	Fono CGE:	800 800 767

FARMACIAS DE TURNO

CONCEPCIÓN La Rebaja • Lincoyan 370 (Atención durante las 24 horas) Ahumada Cruz Verde • Av. Juan Bosco 501 • Av. Roosevelt 1694
SAN PEDRO (Atención durante las 24 horas) Ahumada • Michimalonco 1120 (Atención durante las 24 horas)
CHIGUAYANTE Redfarma • Manuel Rodríguez 1500
TALCAHUANO (Atención durante las 24 horas) Cruz Verde • Av. Colón 300

NUESTRA CIUDAD

Diario Concepción



¡ENVÍANOS TU FOTO!

Mándanos un registro de algún punto de la Región del BíoBío que quieras mostrar y aparece en la nueva sección Nuestra Ciudad de Diario Concepción

Formato horizontal  contacto@diari CONCEPCION.cl