

Diario Concepción

Miércoles 4 de febrero de 2026, Región del Biobío, N°6406, año XVIII

ASOCIACIÓN DE MUNICIPALIDADES DEL BIOBÍO

Efecto incendios: alcaldes se suman a idea de cambiar Plan Regulador Metropolitano

Buscan disminuir riesgo en zonas urbanas.

Desde el Consejo Regional (Core) del Biobío fue anunciada la propuesta de modificación excepcional del Plan Regula-

dor Metropolitano de Concepción (PRMC) vigente desde 2003, para disminuir los riesgos en zonas urbano-fores-

tales ante incendios. El cambio sería posible mediante un procedimiento abreviado, amparado en el Estado de

Catástrofe y en nuevas atribuciones regionales que han entrado en vigencia durante 2026.

ECONOMÍA&NEGOCIOS PÁG.XX

FOTO: CAROLINA ECHAGÜE M.



Universidad de Concepción reafirma su liderazgo nacional y global en los principales rankings internacionales

CIENCIA&SOCIEDAD PÁGS.6-7

FOTO: CEDIDA



Festival Internacional de Títeres despliega su edición 2026

CULTURA&ESPECTÁCULOS PÁG.14

FOTO: RAPHAEL SIERRA P.

Proyecto Tierras Raras: municipio cuestiona decisión de retomar estudio en medio de emergencia

ECONOMÍA&NEGOCIOS PÁGS.11-12



EDITORIAL: DAMNIFICADOS, LLUVIA Y PLANIFICACIÓN

Exhibición de autos

FMX Freestyle

Carreras ATV y UTV

Drift

PROVUL

CROMA

BELRAY

13, 14 y 15 MARZO 2026

ENGINE PARK

ORGANIZADOR: 24 VOLTS

QR CODE

CURSO COMPLETO DE IMPORTACIÓN

PROVEEDORES DE CHINA ¡PRESENTES!

Clóset de Julieta

Expo Pymes

SANTA MARIA

PADILLA

MONSTER ENERGY

SOUND SERVICE

Verba volant scripta manent



#FUETENDENCIA

Como cada año el 3 de febrero se celebró el Día Internacional del Abogado, con el objetivo de rendir homenaje a todos los profesionales del Derecho y su labor.

Este día es dedicado a la difusión de información, promoción de la carrera y conmemoración de todas las personas que se encargan de representar a individuos, empresas u organismos durante diferentes procesos judiciales relativos a sus derechos.

DEMÍ
@DEMIFD

Hoy, Día Internacional del Abogado, les comparto un fragmento que amé de la película Philadelphia: «Lo que más amo del derecho es que, de vez en cuando —no muy a menudo, pero ocasionalmente— tienes la oportunidad de ser parte de que se haga justicia; y cuando eso sucede, es realmente una gran emoción». Que el caos no nos permita olvidar nuestro motor y propósito: aquel por el que juramos servir al derecho y a la justicia.

ESEQUIEL R.
@ESEQUIELR
Hoyes el día internacional del Abogado, mi reconocimiento y respeto a quienes hacen del derecho una herramienta para acompañar, defender y dar voz por la justicia.

EDUARDO ORTEGA S.
@O_ERRE_
¿Qué han hecho los romanos por nosotros?...el derecho! Una de las grandes aportaciones, el derecho nos ampara como ciudadanos.

ANGEL LOPEZ
@ANGELLOPEEZ
Feliz día internacional del Abogado a todos mis colegas.

ENFOQUE

El futuro de las “oposiciones”

Pablo Rodríguez
Cientista Político Instituto Libertad



En los últimos años nos hemos acostumbrado a hablar en plural al referirnos a los sectores políticos del país y poner etiquetas. Por un lado, las “derechas” incluyen a partidos tradicionales como RN y la UDI y a las más nuevos como Republicanos, Partido Social Cristiano y el Partido Nacional Libertario. Por otro lado, las “izquierdas” incorporan a fuerzas moderadas socialdemócratas y a otras más radicales.

En este contexto, la palabra que hoy se repite con frecuencia es “oposiciones”. Durante el período presiden-

cial que ya termina vimos diferentes formas de hacer oposición y todo indica que en el próximo gobierno presenciaremos algo similar, luego de las disputas del PS con el Frente Amplio y el Partido Comunista.

Pero la actual crisis del oficialismo no se puede entender sin comprender el origen de la alianza de gobierno. De forma inédita en nuestra historia política, en el mismo gobierno convivieron dos coaliciones: Apruebo Dignidad y Socialismo Democrático. Y aunque al principio se mencionó la idea de los “anillos concéntricos” —para

En Chile, el Ministerio de Obras Públicas suele aparecer en la discusión pública cuando se inaugura una carretera, se corta un puente o se licita un embalse. Sin embargo, rara vez se dimensiona que el MOP es, probablemente, el espacio donde con más claridad se expresa la tensión entre urgencia social, desarrollo económico y capacidad real del Estado. Y esa tensión será especialmente exigente para la administración que asuma en marzo de 2026.

El primer desafío será presupuestario. El MOP que asumirá la nueva administración estará obligado a operar en un marco fiscal estrecho, con demandas crecientes y escaso margen para expandir gasto sin tensionar otras prioridades del Estado. En ese contexto, el camino no es seguir administrando postergaciones ni celebrar recortes “ordenados”: la salida de fondo es instalar la asociación público-privada (APP) como política estructural de inversión pública. Una APP bien diseñada permite acelerar la provisión de infraestructura, atraer financiamiento de largo plazo, profesionalizar la

gestión, elevar estándares de operación y mantenimiento, y distribuir riesgos de forma más eficiente que el modelo tradicional. En simple: transforma la infraestructura en un motor de crecimiento en vez de una víctima permanente del ciclo presupuestario. Si Chile quiere más carreteras, agua, hospitales y conectividad con menos demora, el debate no es si usar APP, sino cómo expandirla, perfeccionarla y convertirla en regla, no en excepción.

El segundo desafío será institucional. El sistema de concesiones —clave para multiplicar inversión pública— necesita una nueva etapa. No basta licitar más: hay que licitar mejor. Eso exige fortalecer capacidades técnicas, reducir incertidumbre regulatoria, enfrentar controversias sin parálisis y diseñar contratos que distribuyan riesgos con inteligencia. Si el MOP quiere recuperar ritmo, debe recuperar confianza, tanto del sector privado como de las comunidades.

El tercer desafío es territorial. El país ya no acepta infraestructura impuesta desde Santiago. Se exige

configurar una mayor influencia del Frente Amplio y el Partido Comunista por sobre el PS o el PPD-, en los hechos hubo una importante presencia de estos partidos en el gabinete inicial y, finalmente, terminaron ocupando ministerios fundamentales para la gestión política y económica de esta administración.

Así, las “izquierdas” se juntaron en torno al poder sin mayor reflexión sobre sus coincidencias y discrepancias, lo que se vio reflejado en múltiples oportunidades en temas políticos y en votaciones en el Congreso, especialmente frente al tema de la seguridad. La reciente discusión sobre la aprobación de la Ley Naín-Retamal, fue el corolario de un oficialismo que nunca terminó por consolidarse y que no creó una verdadera coalición política de gobierno.

Sin elecciones en el horizonte —hasta las regionales y municipales de octubre de 2028—, el escenario es propicio para que los partidos de las izquierdas perfilen proyectos políticos e identidades propias, reconociendo las

diferencias que no lograron ver la luz en estos cuatro años llenos de procesos electorales. Sin embargo, la tentación obvia es limitarse a unirse en contra del gobierno de José Antonio Kast.

De todas formas, el panorama político es complejo para la futura oposición. Si eventualmente se lograra un acuerdo legislativo entre Amarillos, Demócratas, PDG, Chile Vamos, Republicanos, Social Cristianos y Nacional Libertarios, que es uno de los escenarios posibles en un

parlamento fragmentado - y que puede producirse ahora o durante el período presidencial -, el actual oficialismo quedaría relegado a la irrelevancia en la Cámara por el número de diputados que consiguieron, siendo el Senado el espacio para realizar cierto contrapeso.

La fractura en las izquierdas por supuesto que no es definitiva y sus partidos han demostrado tener vocación de poder y adaptación. Además, queda conocer el rol que ejercerá el presidente Boric desde marzo en adelante y si será o no un factor de unidad.

MOP 2026: el ministerio donde se juega el futuro

Catalina Binder
Vicepresidenta Consejo de Políticas de Infraestructura



participación, beneficios locales, mitigaciones reales y coherencia ambiental. La tarea es acelerar sin atropellar: modernizar el Estado, coordinar permisos intersectoriales, transparentar decisiones y elevar los estándares de gestión de proyectos desde su diseño.

El cuarto desafío será hídrico y climático. La infraestructura tradicional ya no basta para un clima distinto. El MOP deberá priorizar resiliencia: sistemas de agua potable rural robustos, recarga de acuíferos, control inteligente, adaptación costera y defensas fluviales con planificación de largo plazo.

Finalmente, el gran examen

será la ejecución. Chile tiene planes, diagnósticos y anuncios. Lo que falta es capacidad de implementación: expropiaciones interminables, licitaciones desiertas, atrasos y judicialización que encarecen y desgastan. Un MOP exitoso en 2026 no será el que más prometa, sino el que más destrabe.

La infraestructura es política pública en estado puro: impacta competitividad, empleo, cohesión territorial y calidad de vida. Por eso, el MOP que viene no será solo un ministerio de obras; será el ministerio donde se definirá cuánto de nuestro futuro somos capaces de construir —y cuán rápido.

Las palabras vuelan, lo escrito permanece

EDITORIAL

Los días de la alta presencia de fuego quedaron atrás. Hoy lo que se palpan son las consecuencias del paso del fuego por varios puntos de la Región, con especial atención en Penco y Tomé donde se confirmó el fallecimiento de personas y cientos de casas y empresas quedaron destruidas.

Por estas horas son miles las personas que están viviendo y durmiendo en carpas y toldos, en sus terrenos, donde alguna vez estuvo el hogar.

Ante todo esto, ahora, además, se suma el pronóstico de lluvias para la zona, cuestión que ya ha ido informando este medio durante los últimos días. Eso significa planificación para el resguardo y cuidado de quienes están sin hogar producto de la gran tragedia.

Pero también está el delicado escenario de la alta cordillera. Según afirmó el director regional de Senapred, Alejandro Sandoval, se podrían llegar a acumular hasta 100 milímetros de agua caída.

“Es ahí es donde está nuestra mayor preocupación, este sistema frontal podría dejar en estos tres días montos superiores a los 100 milímetros, lo cual es una cantidad considerable, por lo tanto, ahí está nuestra atención”, advirtió.

Vale mencionar que durante las lluvias de la semana pasada, en Alto Biobío ya se reportó una crecida del río Queuco que dejó a más de 200 familias aisladas; situación que fue advertida por el municipio cordillerano y subsanado

Damnificados, lluvia y planificación



Por estas horas son miles las personas que están viviendo y durmiendo en carpas y toldos, en sus terrenos, donde alguna vez estuvo el hogar.

durante el 1 de febrero.

“Se va a realizar un despliegue de fuerzas en cuanto a intensificar la seguridad, similar a lo que se vivió el jueves y viernes pasado por parte de lo que ha dispuesto nuestro jefe de la defensa nacional. Por lo tanto, el llamado a estas personas es que busquen refugio, evacuen a los grupos vulnerables. Los albergues de la comuna de Penco se encuentran disponibles. Lo mismo el albergue que está dispuesto en la comuna de Tomé y Concepción”, agregó Sandoval, retomando el tema del actual estado en Penco y Tomé.

Desde la Jefatura de la Defensa Nacional para las provincias de Arauco y Biobío (Jedena), el contraalmirante Edgardo Acevedo, afirmó que el pasado sistema frontal que trajo consigo montos considerables de lluvia y hasta tormentas eléctricas en los territorios siniestrados, sirvió como base para el análisis de distribución de las capacidades de respuesta tanto de emergencia como de seguridad en el territorio.

Por lo tanto, indicó que “sacamos áreas de mejora, nos dimos cuenta de algunas cosas que necesariamente se requieren ajustar, que ya están siendo ajustadas ahora, para enfrentar de mejor manera el frente meteorológico que se nos avecina”.

La planificación proactiva de este episodio debe rendir frutos y resultados en las próximas horas. Pues se trata del bienestar de miles de personas en zonas topográficamente importantes como lo son la costa y la cordillera local.

CARTAS

Cánceres digestivos en Chile

Señora Directora:

Como cada 4 de febrero, la OMS conmemora el Día Mundial contra el cáncer, una realidad cruda que nos desafía a mejorar como científicos, médicos, Estado y sociedad. Chile enfrenta una amenaza sanitaria que avanza de manera silenciosa pero sostenida: el aumento de los cánceres digestivos, en particular el cáncer colorrectal y el cáncer gástrico. Hoy, el cáncer colorrectal se ha transformado en el más frecuente del país, con cerca de 6.800 nuevos casos al año, mientras que el cáncer gástrico mantiene una carga históricamente elevada, con casi 5.000 diagnósticos anuales y una letalidad que lo sitúa entre las principales causas de muerte por cáncer.

Hace un año, en esta misma fecha, advertíamos desde estas páginas la ausencia de políticas públicas robustas para la prevención y el diagnóstico temprano de los principales cánceres digestivos en Chile. Sosteníamos entonces, que parte de la solución pasaba necesariamente por un trabajo colaborativo y sostenido entre el Ministerio de Salud, las sociedades científicas, las universidades y

otros actores públicos y privados. Hoy, con cautela podemos afirmar que ese camino comienza a materializarse.

Durante los últimos años se ha desarrollado un trabajo cooperativo, que ya se traduce en avances concretos: elaboración y actualización de guías clínicas nacionales, levantamiento de información estratégica sobre la capacidad endoscópica del país, diseño de programas piloto de cribado y fortalecimiento del rol de la atención primaria en la detección precoz de estas enfermedades.

Dr. Gustavo Bresky/ presidente Sociedad Chilena de Gastroenterología (SChGE)

La digitalización silenciosa del comercio de barrio

Señora Directora:

Durante años, el comercio de barrio fue sinónimo de pago en efectivo. Hoy, esa imagen empieza a quedar atrás. Los datos muestran que el canal tradicional está incorporando de forma creciente los medios de pago digitales, empujado por cambios reales en el comporta-

miento de los hogares.

Dentro del canal tradicional, en el último año, el ticket promedio pagado con tarjeta de crédito en este canal creció cerca de un 5%, alcanzando los \$17.574, mientras que la penetración de tarjetas en los hogares chilenos aumentó de un 28% a un 31%. Más que una tendencia tecnológica este comportamiento refleja una mayor inclusión financiera en espacios clave del consumo cotidiano, históricamente dominados por el efectivo.

Este avance se concentra en zonas y segmentos donde el comercio de barrio cumple un rol central en la vida diaria. La pregunta ya no es si el canal tradicional se digitaliza, sino cómo acompañar este proceso con soluciones simples y pertinentes, que fortalezcan a los pequeños comercios y respondan a las necesidades reales de los consumidores.

La transformación del comercio de barrio no ocurre con grandes anuncios, sino en cada compra cotidiana donde la tarjeta empieza a reemplazar al efectivo.

Ignacio Giacaman/ Executive NCA de Worldpanel by Numerato



Envíe sus cartas, con una extensión máxima de 1.400 caracteres, con espacios vía email a:

◆ contacto@diarioconcepcion.cl

◆ Cochrane 1102, Concepción

La correspondencia debe consignar claramente la identidad del remitente y su número de teléfono.

Hacemos presente que el diario no puede constatar fehacientemente la identidad del autor de la correspondencia y reproduce la indicada por éste, deslindando ulterior responsabilidad.

La Dirección se reserva el derecho de seleccionar, extraer, resumir y titular las cartas recibidas, sin explicación alguna y evitando cualquier discusión con el remitente.

Política

“ Se ha implementado una nueva ayuda, que es un Bolsillo Electrónico para la autoconstrucción. Esto significa que en las zonas donde no se instalen viviendas de emergencias podrán acceder a un bono que tiene un monto de 150 UF, el cual se realizará en tres pagos para ver el estado de avance.

Álvaro Elizalde, ministro del Interior.

FOTO: ISIDORO VALENZUELA M.



Diario Concepción
contacto@diarioconcepcion.cl

TRAS MEGAINCENDIO DE ENERO

Proponen creación de un Fondo de Reconstrucción Permanente para catástrofes

El Ministerio de Vivienda y Urbanismo planteó avanzar en la discusión de una ley especial. La idea es resguardar la continuidad financiera de los planes y proyectos regulares de la región.

Los incendios forestales registrados este año en Biobío y Ñuble volvieron a evidenciar la magnitud de los daños que pueden provocar las emergencias y las dificultades que enfrenta el Estado para responder con rapidez a los procesos de reconstrucción.

Miles de viviendas destruidas, infraestructura dañada y comunidades completas en proceso de recuperación reabrieron el debate sobre la necesidad de contar con un fondo permanente de reconstrucción, que permita disponer de recursos estables y oportunos sin depender de reasignaciones presupuestarias o leyes especiales tras cada catástrofe.

En ese contexto, el Ministerio de Vivienda y Urbanismo se propone, además, avanzar en la discusión de una ley especial de Fondo de Reconstrucción, que permita resguardar la continuidad financiera de los planes y proyectos regulares de la región. Asimismo, tiene el objetivo de agilizar la respuesta habitacional ante emergencias de gran magnitud y asegurar continuidad en los procesos de recuperación de viviendas e infraestructura urbana afectadas por desastres.

Debate

La iniciativa ya comenzó a ser analizada por congresistas locales, en medio del receso legislativo.

Marlene Pérez (Ind-UDI), diputada del Distrito 20, señaló que “los desastres naturales son cada vez más frecuentes y severos debido al cambio climático, y las respuestas ante ellos suelen ser lentas y parciales”. Bajo ese contexto, la parlamentaria calificó como “indispensable” contar con

un fondo inmediato dedicado exclusivamente a reconstrucción, “con asignación clara y rápida de recursos, control y seguimiento público para evitar desvíos, enfoque en prevención y participación activa de las comunidades locales”, precisó.

De acuerdo con Pérez, un fondo específico no sólo acelera la recuperación de viviendas, infraestructura y servicios esenciales, sino que “también genera

previsión y seguridad para la ciudadanía, asegurando que las familias afectadas puedan reconstruir sus vidas de manera oportuna y eficiente. Es indispensable que avancemos de forma comprometida en esto, durante este periodo legislativo”.

Por su parte, el también diputado del Distrito 20, Roberto Arroyo (PSC), afirmó que con el nivel de daño que generaron los incendios forestales en sectores

Política

FOTO: ISIDORO VALENZUELA M.

como Lirquén y Punta de Parra, afectando a miles de familias, “se vuelve urgente avanzar hacia la creación de un fondo permanente de reconstrucción ante catástrofes”.

“No se puede seguir dependiendo de respuestas tardías o medidas improvisadas cada vez que ocurre algún evento catastrófico. Chile necesita contar con una estructura estable, con recursos garantizados, que permita actuar de forma rápida, coordinada, especialmente cuando la gente lo pierde todo”, complementó el congresista.

Para Arroyo, el fondo debe estar diseñado para responder con eficacia desde el primer momento en que ocurre la catástrofe y debe contar con “un stock de casas prefabricadas de fácil armado, un fondo económico, asegurando apoyo inmediato para viviendas, servicios básicos e infraestructura crítica; estableciendo mecanismos estrictos de transparencia y fiscalización para que la ayuda llegue directamente a quienes la necesitan”.

El congresista, en resumen, señaló que los procesos de reconstrucción ante catástrofes “deben ser una política de Estado, porque cada incendio no solo destruye casas: destruye historias, sacrificios de toda una vida y la esperanza de volver a empezar. Y ahí, el Estado tiene el deber de estar presente con soluciones reales, dignidad y compromiso”.

En tanto, el diputado electo, Patricio Briones (PDG), afirmó que, antes de establecer un fondo, “lo primero es considerar un plan preventivo de catástrofes estacionales e intencionales; planes de emergencia locales municipales con mayores atribuciones y presupuestos exclusivos para ello. Crear conciencia y educar a la ciudadanía a cómo enfrentar situaciones de esta magnitud, y sobre todo, establecer

penas ejemplificadoras a los incendiarios”.

En la línea de la propuesta de contar con un fondo permanente destinado a labores de reconstrucción, Briones apuntó a la arista de contribuciones y manifestó que “sería bastante conveniente reformular este ítem y buscar herramientas para sopesar parte de ellas para ese fondo propuesto, y robustecerlo para estos menesteres”.

A su vez, el diputado electo, Antonio Rivas (PS) comentó que su idea apunta a “retomar y recuperar lo que era el Fondo Especial de Emergencia, que funcionaba con una tasa impositiva aplicada a dos combustibles”. De acuerdo con el parlamentario electo, aquella herramienta “permitió en algún momento también responder a la crisis que provocó el tsunami 2010”.

De la misma forma, sobre el uso de los recursos de este fondo, Rivas indicó que deber ser de “directa disposición de los Presidentes, que se pueda aplicar a través de los distintos ministerios, como el de Vivienda, de Salud, Obras Públicas, de tal suerte que se pueda ejecutar de una manera mucho más rápida. Porque una de las cosas que reclama el ciudadano que está afectado por una catástrofe es que el Estado responda rápidamente”.

Actuales aportes de reconstrucción

A la par de la instalación de viviendas de emergencia transitorias para las familias afectadas por los incendios forestales en Biobío, muchas familias también han comenzado por cuenta propia la reconstrucción de sus hogares, con el fin de prepararse para el invierno.

“Se ha implementado una nueva ayuda, que es un Bolsillo Electrónico para la autoconstrucción. Esto significa que en las zonas donde no se instalen viviendas de emergen-

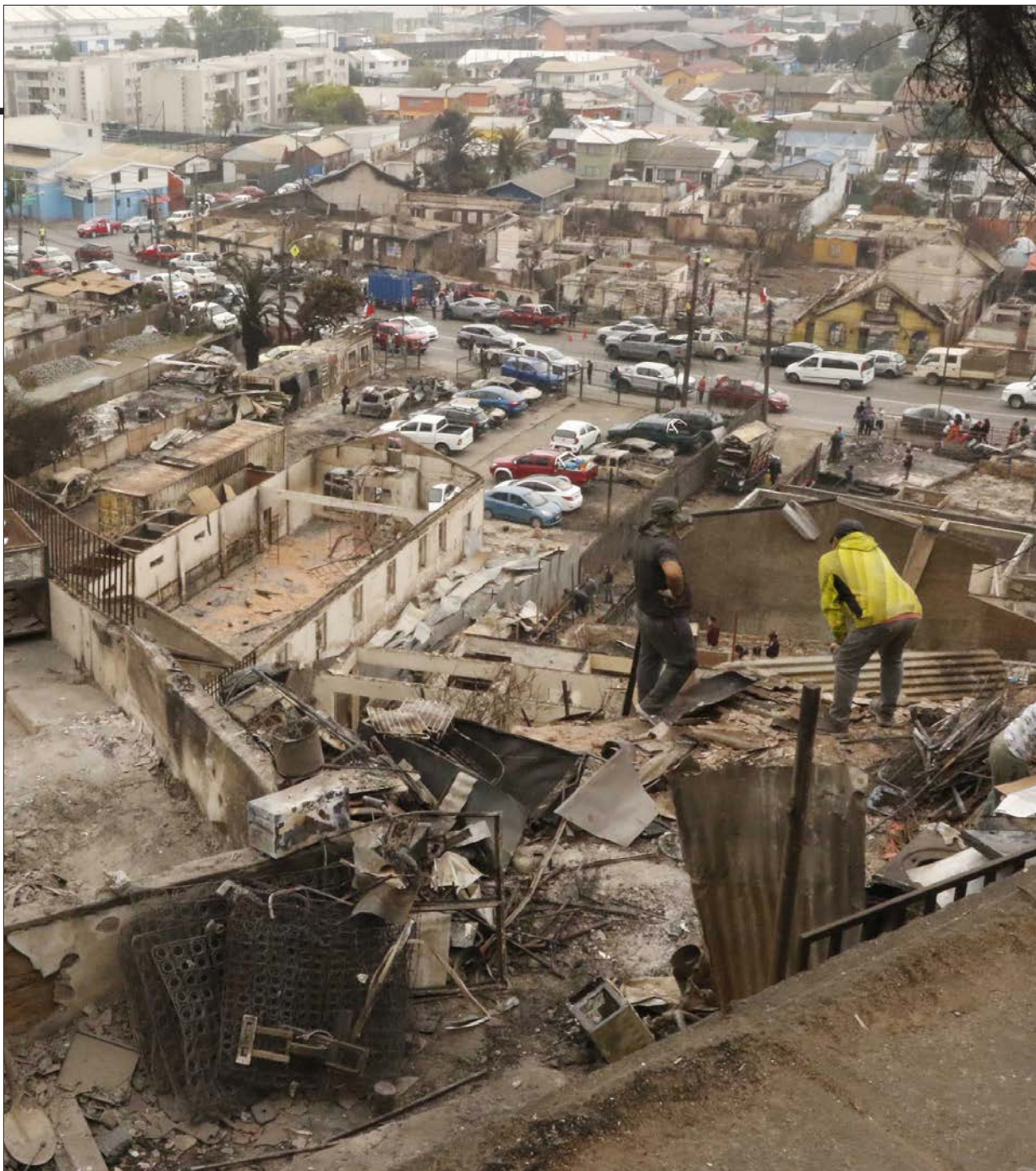

cias podrán acceder a un bono que tiene un monto de 150 UF, el cual se realizará en tres pagos para ver el estado de avance”, anunció el pasado viernes el ministro del Interior, Álvaro Elizalde.

Respecto a esto, se estableció que los recursos estarán asociados al comercio formal de materiales de construcción, lo que ofrece una alternativa para quienes ya iniciaron su proceso de reconstrucción. Junto a esto, se añadió el Bono de Acogida, el cual corresponde a 10 UF y beneficia a todas las familias damnificadas. En el caso de las personas que vivían en departamentos, y por ende no se les puede instalar vivienda de emergencia en esos terrenos, el Bono de Acogida se extenderá por tres meses.

OPINIONES

X @MediosUdeC
contacto@diarioconcepcion.cl



Dispónese la suspensión del tránsito vehicular en Calle Chacabuco entre calles Caupolicán y Rengo, con el objeto que la empresa **MISAEL ANANÍAS FLORES LARA., RUT.: 6.477.388-7**, efectúe faenas de desmontaje y retiro de una grúa torre en la Obra Edificio Redlich, Chacabuco, en fechas y horarios que a continuación se indica:

Calle	Tramo	Fecha	Horario
Chacabuco	Caupolicán/Rengo	Sábado 07/02/2026	08:00 a 20:00 horas
Chacabuco	Caupolicán/Rengo	Domingo 08/02/2026	08:00 a 20:00 horas

POR ORDEN DEL ALCALDE

ANÓTESE, COMUNÍQUESE, PUBLÍQUESE Y ARCHÍVESE,

RODRIGO DÍAZ AGUILERA
SECRETARIO MUNICIPAL (S)

RENE ALFREDO DUFEU FULLER
DIRECTOR DE TRÁNSITO (S)

CONCEPCIÓN, Enero 2026

Ciudad

“

Las temporadas de incendios de 2017, 2022-2023, y especialmente los ocurridos bajo el actual Estado de Catástrofe, han dejado en evidencia las brechas existentes en materia de planificación territorial.

”

Ricardo Fuentes, alcalde de Hualqui y presidente de la Amrbb.

PRMC VIGENTE DESDE 2003

Efecto incendios: alcaldes respaldan propuesta de modificar el Plan Regulador Metropolitano

FOTO: ISIDORO VALENZUELA M.



Cecilia Bastías Jerez
contacto@diarioconcepcion.cl

Desde el Consejo Regional (Core) del Biobío fue anunciada la propuesta de modificación excepcional del Plan Regulador Metropolitano de Concepción (PRMC) vigente desde 2003, para disminuir los riesgos en zonas urbano-forestales ante incendios.

De acuerdo a lo que se evalúa desde el Core, la modificación será posible mediante un procedimiento abreviado, amparado en el Estado de Catástrofe y en nuevas atribuciones regionales que han entrado en vigencia durante 2026.

“Se trata de una ventana única y una posibilidad única de mejorar

El objetivo es bajar el riesgo y consecuencias relacionadas a siniestros forestales sobre zonas urbanas del Gran Concepción, aumentando, por ejemplo, a 30 metros la faja de seguridad. La idea proviene desde el Core.

la planificación urbana con miras a proteger a la ciudadanía de catástrofes”, indicó el presidente de la Comisión de Presupuesto del Consejo de Gobierno Regional del Biobío, Luis Santibáñez, desde dónde se impulsa esta idea.

Una serie de atribuciones legales sustentan la oportunidad de

llevar a cabo esta medida, como los Decretos 1, 3 y 5 de 2026, que declaran el Estado de Catástrofe, junto a la Ley 16.282 y el DS 104. Estas herramientas, en conjunto con el Decreto 28/2026, permiten simplificar la aplicación de la Ordenanza General de Urbanismo y Construcciones (OGUC), redu-

ciendo plazos de consulta pública y agilizando la aprobación de cambios en la zonificación, explicó.

El objetivo de esta modificación será en su base crear Zonas de Restricción por Riesgo de Incendio. En primera instancia se trataría de fajas de seguridad de 30 metros sin edificación. También, contempla la habilitación de rutas de evacuación y puntos de abastecimiento de agua para el combate terrestre y aéreo.

Para lograr este cometido, se deberán realizar estudios técnicos. Frente a lo que Santibáñez, manifestó que “desde la Comisión de Presupuesto, garantizaremos los recursos necesarios para que estos

Ciudad

FOTO: CAROLINA ECHAGÜE M.

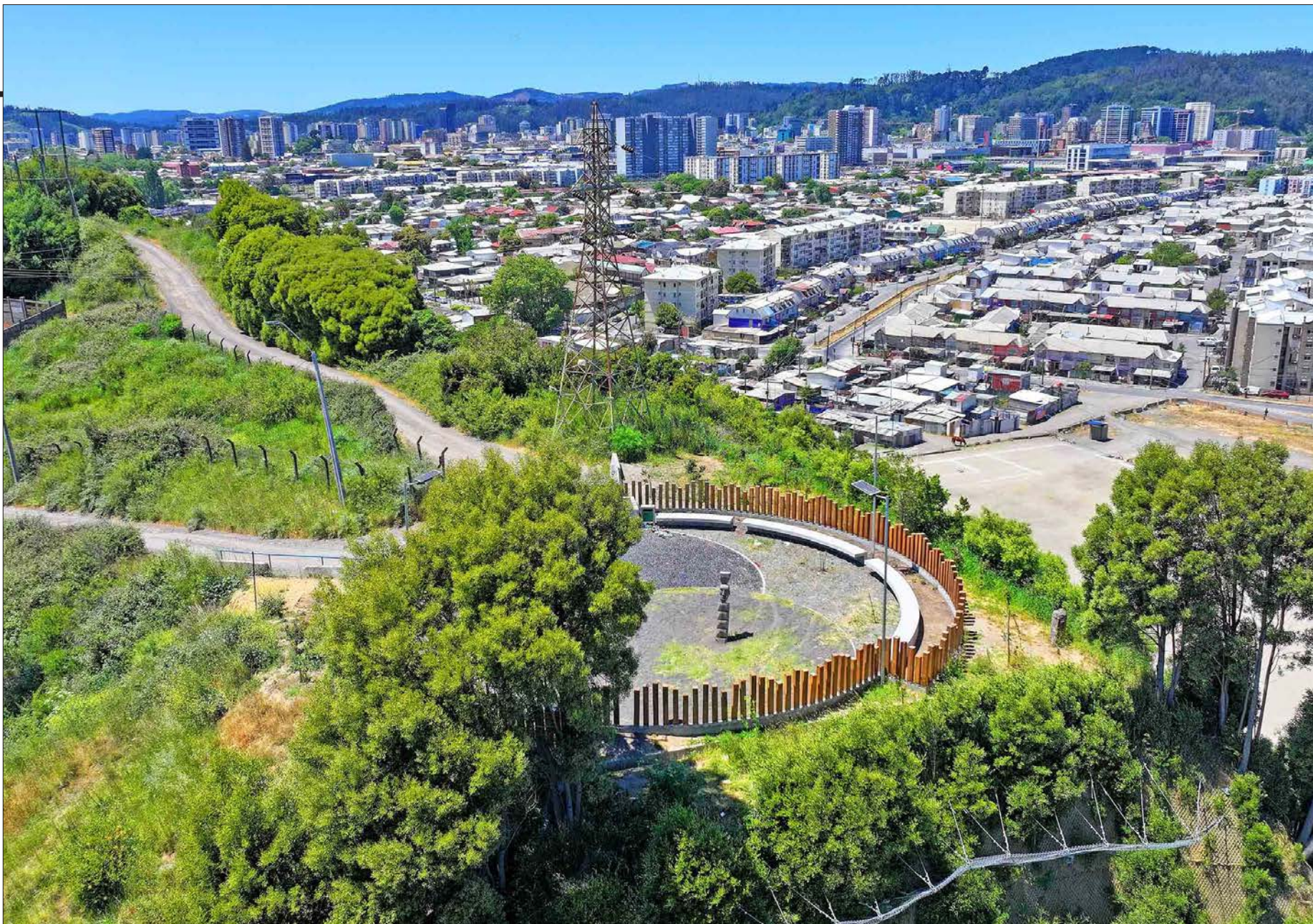

estudios técnicos de riesgo sean expedidos”.

Asociación de municipios

Frente a lo anterior es que desde la Asociación de Municipalidades de la Región del Biobío (Amrbb), establecieron que “desde hace varios años hemos venido advirtiendo que existe la necesidad de actualizar el PRMC, ya que no responde adecuadamente a las condiciones y necesidades actuales del territorio”.

Ejemplificando esto, el presidente de la Amrbb y alcalde de Hualqui, Ricardo Fuentes, comentó que “las temporadas de incendios de 2017, 2022-2023, y especialmente los ocurridos bajo el actual Estado de Catástrofe, han dejado en evidencia las brechas existentes en materia de planificación territorial”.

Es por esto, que Ricardo Fuentes a nombre de la Asociación de Municipios valoró el impulso que se está dando a esta modificación excepcional del PRMC, ya que, estimó que “se trata de una medida necesaria y urgente para disminuir riesgos”.

Municipalidad de Concepción

Concepción es una de las comunas golpeadas tras el megaincen-

dio de enero.

Ante la citada propuesta es que el alcalde Héctor Muñoz, manifestó que “nos parece una decisión necesaria y largamente esperada. El Plan Regulador Metropolitano de Concepción es un instrumento vigente desde 2003 y claramente requiere una actualización”.

En la opinión de Muñoz, este plan deberá incluir una lógica mucho más moderna, con su centro en la mitigación y, por supuesto, en la prevención.

Sobre la solución habitacional para aquellas personas que tengan terrenos en los espacios que debieran ser desocupados, el alcalde penquista, argumentó que “por supuesto que es una preocupación legítima y que debe abordarse con responsabilidad y humanidad. Pero también hay que decirlo con claridad: muchas de estas situaciones se originan en decisiones de emplazamiento en zonas de alto riesgo, especialmente en sectores rurales, donde se ha construido sin procesos adecuados de regularización”.

Como consideración desde el inicio para el diseño de este plan, Muñoz aseguró esperar que se incluya a las casas edilicias y sus

unidades afines. “Desde la Dirección de Gestión del Riesgo de Desastres de la Municipalidad de Concepción podemos aportar información clave para identificar áreas críticas, mapear riesgos reales y construir una planificación coherente con el escenario actual de la comuna”, apuntó y recalcó que la construcción de un plan de esta naturaleza requiere tanto de conocimiento territorial, como de trabajo colaborativo.

Penco

La comuna con mayor número de viviendas destruidas por los incendios fue Penco. Desde ahí, su alcalde, Rodrigo Vera, ante la idea de actualización del Plan Regulador Metropolitano de Concepción, estableció que deberá representar los intereses comunales y lo principal es que las plantaciones forestales deben estar lejos del área urbana.

“El objetivo es reconstruir una mejor vivienda y eso va de la mano con una nueva distribución (...) pero siempre, y basado en esta experiencia, mejorar siempre y poniendo el énfasis en la calidad de vida de los vecinos”, afirmó.

Vera estimó que un nuevo plan

metropolitano es una oportunidad de crecimiento para Penco y Lirquén, considerando tanto a aquellos que perdieron todo, como a los vecinos que se encuentran en riesgo.

Sobre la importancia de influir en las decisiones que se tomen en el diseño de este PRMC, el jefe comunal señaló que “es fundamental la participación ciudadana, de los dirigentes vecinales y, obviamente, que la visión del alcalde quede plasmada en una nueva hoja de ruta. En coherencia con quienes vivimos, pero sobre todo que deje marcado que nunca más puede pasar algo como lo que vivimos en nuestra comuna”.

De avanzar, luego esta iniciativa debería ser presentada por la División de Planificación del Gobierno Regional ante el Core, durante la última semana del mes de febrero.

Consultado el Gobierno Regional del Biobío sobre este tema, se señaló que, debido a que por estos días la propuesta no ha sido ingresada a su División de Planificación, aún no es posible entregar una declaración sobre el asunto.

OPINIONES

X @MediosUdeC
contacto@diarioconcepcion.cl

Ciudad

EN EL BIOBÍO

306 intervenciones y 2 mil 900 vacunas se aplicaron en comunas afectadas por siniestros forestales

Diario Concepción
contacto@diarioconcepcion.cl

306 son las intervenciones sanitarias realizadas por la Seremi de Salud del Biobío, en las comunas que fueron afectadas por incendios forestales, considerando acciones en materia de promoción de la salud, participación social, salud pública, epidemiología y acción sanitaria, integrando esta área, vigilancia en materia de gestión ambiental, saneamiento básico, seguridad alimentaria, zoonosis, salud ocupacional, entre otras.

Lo anterior, en concordancia con la Declaración de Estado de Excepción Constitucional de Catástrofe y Declaración de Alerta Sanitaria.

125 de las acciones tributan a participación ciudadana, 51 a vigilancia de suministro de agua potable en zonas urbanas y rurales, 28 a protección de la salud de las personas, incluyendo inmunizaciones: 23 a verificación de condiciones sanitarias en lugares de elaboración o expendio de alimentos, 19 a inspección de albergues, 12 para comprobar operatividad sanitaria de centros de acopios y otras 12 para fiscalizar sitios de disposición final de residuos y disposición transitoria de escombros.

Otras acciones realizadas por la Seremi de Salud dicen relación con vigilancia a sistemas de recolección y tratamiento de aguas servidas, zoonosis y vec-



FOTO: CEDIDA

Otras acciones realizadas por la Seremi de Salud dicen relación con vigilancia a sistemas de recolección y tratamiento de aguas servidas, zoonosis y vectores.

tores, verificación de protocolos de salud laboral, centros de diálisis, acompañamiento técnico a Establecimientos de Larga Estadía para Adultos Mayores (ELEAM) y a establecimientos de salud, entre otros.

113 de las intervenciones sanitarias radicarán en Penco, 72 en Tomé, 55 en Concepción, 23 en Florida, 14 en Talcahuano, 13 en Laja, 3 en Hualqui, 1 en Coronel, 1 en Santa Juana y 11 comprometieron gestión regional o transversal.

“Como Autoridad Sanitaria, hemos estado presente diariamente en los territorios afectados por incendios forestales, a través de 306 intervenciones de alta importancia sanitaria, incluyendo vigilancia epidemiológica, fiscalización en materias de saneamiento básico, seguridad alimentaria, gestión ambiental, zoonosis, inmunizaciones, además de acciones de educación sanitaria y promoción, que contribuyeron a prevenir enfermedades en contexto de la emergencia”, declaró la seremi (s) de Salud del Biobío, Javiera Ceballos Aedo.

“Adicionalmente, en coordinación con la red asistencial, tanto municipal como de dependencia de los Servicios de Salud, hemos suministrado 2 mil 937 vacunas a personas damnificadas, albergados, brigadistas, bomberos y voluntarios, en sectores afectados por los siniestros”, añadió la seremi (s).

Inmunizaciones

Cabe destacar que mil 239 inmunizaciones se aplicaron en Lirquén, 754 en Concepción, 699 en Penco, 200 en Tomé y 45 en Florida. Lo anterior, sin considerar las personas que acudieron directamente por su dosis en los vacunatorios fijos de los centros de salud.

OPINIONES

X @MediosUdeC
contacto@diarioconcepcion.cl



FOTO: MUNICIPALIDAD DE SANTA JUANA



A tres años de megaincendio en Santa Juana: realizan ceremonia en memorial

En el contexto de reflexión del reciente megaincendio en Ñuble y Biobío, y a tres años de lo que fue la catástrofe en Santa Juana, la comunidad se congregó en el memorial ubicado en Plaza de Armas, para recordar a quienes perdieron la vida en febrero del año 2023. Santa Juana enfrentó una de las tragedias más dolorosas de su historia, en la que solo se perdieron viviendas, producción agrícola e infraestructura, sino vidas, lo que genera un

gran dolor para todos los vecinos y vecinas de la comuna.

En este hito conmemorativo, el alcalde Ángel Castro señaló que “estamos aquí para abrazar el recuerdo de quienes partieron, nos congregamos en este memorial, que se constituye en un espacio sagrado para reflexionar respecto a quienes partieron y como un acto de unidad de nuestra comuna”.

Durante esta instancia se llevó a cabo la bendición ecuménica

del párroco Ricardo Placencia y del pastor de la Iglesia Antorcha de la Fe, Igidio Placencia, quienes compartieron una palabra de bendición y elevaron una oración por el descanso eterno de estas personas y el consuelo a sus familias.

Como símbolo de respeto, tanto autoridades como familiares depositar una flor en el memorial, el cual recuerda a quienes, lamentablemente, fueron víctimas de esta tragedia.

Ciencia & Sociedad

“Tener buenos resultados es una combinación de estrategias de mediano y largo plazo y que combinan la atracción y retención de talento a todos los niveles (estudiantes y académicos/as) con las condiciones que habiliten la calidad en formación, investigación, innovación y vinculación.”

Dra. Andrea Rodríguez Tastets, Vicerrectora de Investigación y Desarrollo (VRID) UdeC.

HITO DE LA PRESTIGIOSA INSTITUCIÓN DE EDUCACIÓN SUPERIOR

Universidad de Concepción reafirma su liderazgo nacional y global en los principales rankings internacionales

Diario Concepción
contacto@diarioconcepcion.cl

Durante 2025, la Universidad de Concepción reafirmó su posición de vanguardia en el panorama de la educación superior a nivel global, al figurar de manera destacada en las recientes ediciones de los rankings internacionales más prestigiosos.

Estas mediciones han reflejado el consistente desempeño de la Casa de Estudios en distintos indicadores, como productividad científica, investigación de alto impacto y reputación académica, lo que valida el compromiso institucional con la excelencia y el desarrollo desde el centro sur de Chile.

El reconocimiento sostenido sitúa a la UdeC en lugares prominentes, como el tercer lugar nacional en el Ranking SCImago y Nature Index, y el quinto lugar nacional en el Ranking QS, además de contar con un número importante de docentes en el 2% más citado del mundo.

Junto a estos, la Casa de Estudios es la 2ª a nivel nacional en sustentabilidad universitaria y 9ª latinoamericana, según el QS Sustainability 2026.

Rankings internacionales de educación superior: Estrategia y colaboración interdisciplinaria

El desempeño de la Universidad de Concepción se sustenta en su robusta capacidad de generación de conocimiento, especialmente en el área de investigación, desarrollo e innovación (I+D+i).

Los altos puestos en rankings centrados en la actividad científica y en los indicadores de citaciones y redes internacionales de investigación evidencian la calidad y el impacto global de la producción científica en la UdeC.

La Vicerrectora de Investigación y Desarrollo (VRID), Dra. Andrea Rodríguez Tastets, su-

La Casa de Estudios sostiene su liderazgo en rankings internacionales de educación superior, destacando por su excelencia en investigación, innovación, proyección global y sustentabilidad. Este posicionamiento una gestión estratégica que impulsa la calidad y la colaboración.

FOTO: ESTEBAN PAREDES DRAKE / DIRECCIÓN DE COMUNICACIONES



brayó el esfuerzo de la comunidad académica detrás de esos resultados.

«Tener buenos resultados es una combinación de estrategias de mediano y largo plazo y que combinan la atracción y retención de talento a todos los niveles (estudiantes y académicos/as) con las condiciones que habiliten la calidad en formación, investigación, innovación y vincu-

lación», expresó la Vicerrectora.

Para la autoridad académica, el papel de la colaboración interdisciplinaria es un punto destacado a la hora de explicar el aumento del impacto científico:

«El trabajo interdisciplinario permite enfrentar problemas complejos que van más allá de una visión disciplinar, que por cierto es necesaria, pero que debe servir como base para un

trabajo colaborativo que complemente distintas visiones y agregue valor al enfrentar los desafíos que se plantean».

Visión y planificación institucional

Las distintas mediciones en las que figura la Universidad de Concepción permiten recoger información valiosa, tanto para identificar fortalezas como

Ciencia & Sociedad

FOTOS: CAROLINA ECHAGÜE M.

áreas de mejora. Además, los rankings reflejan una dinámica global de universidades que buscan robustecer su trabajo y responder a estándares cada vez más exigentes.

«Es una posición consolidada que no se basa en el intento de mejorar algunos indicadores específicos para subir peldaños en rankings, sino que refleja el grado de madurez alcanzado como institución», aseguró el Director de Desarrollo Estratégico, Dr. Jorge Dresdner Cid.

Un gran actor en este escenario es el Plan Estratégico Institucional (PEI) 2021-2030, principal punto de referencia para el alcance de objetivos y lineamientos de la Casa de Estudios.

A pesar de la función principal del PEI no es escalar en las mediciones, el Director de Desarrollo Estratégico dijo que la mejora derivada del trabajo para implementar dicha planificación puede impactar en el avance de posiciones en algunos rankings.

«En la medida que el Plan Estratégico esté bien diseñado y contribuya al logro de los objetivos de la institución, ésta mejorará su desempeño en diversos ámbitos que pueden contribuir a mejorar su posicionamiento en indicadores de determinados rankings. Es más, algunos de los indicadores utilizados en algunos rankings son consistentes



con indicadores del plan estratégico», agregó.

La oferta formativa, la calidad de los grupos de investigación, la producción científico-tecnológica y el impacto en el entorno son factores que el Dr. Jorge Dresdner reconoce como los más in-

fluyentes a la hora de posicionar a la UdeC en los rankings.

Presencia UdeC en rankings internacionales durante 2025

En el Times Higher Education (THE) World University Rankings, la Universidad de Concepción es evaluada desde 2017. En la edición 2026 se mantuvo en la banda 1201—1500, mostrando su mejor desempeño histórico en el indicador de calidad de la investigación y una mejora sostenida en el ambiente de investigación.

En el QS Latin America & Caribbean 2026, la Casa de Estudios se ubicó 11ª a nivel regional y tercera en Chile, situándose en el 2% de las casi 500 instituciones evaluadas en la macrorregión. La medición destacó su productividad científica, reputación entre empleadores y académicos y la colaboración internacional.

El QS World University Rankings: Sustainability 2026, por otro lado, deja a la UdeC en el segundo puesto a nivel país, noveno de América Latina y 352 entre más de 2 mil instituciones evaluadas a nivel mundial en sustentabilidad universitaria.

El SCImago Institutions Ranking reafirmó esta trayectoria al ubicar a la UdeC desde 2021 en el tercer lugar nacional y 22º en América Lati-

na, distinguida por su consistencia en indicadores de investigación, innovación e impacto social, y por su liderazgo en áreas disciplinares como Ciencias Ambientales, Sociales, Agricultura y Psicología.

En el ranking URAP 2024-2025, elaborado por el Instituto de Informática de la Universidad Técnica de Medio Oriente en Turquía, la UdeC quedó 3ª nacional y 765 en el listado compuesto por 3.000 instituciones de educación superior a nivel mundial.

Por su parte, el Nature Index Research Leaders 2025 sitúa a la Universidad como 2ª en Chile y 8ª en Sudamérica en producción científica de alto impacto, con un incremento de 116.3% respecto del año pasado.

A las mediciones anteriores se suma la inclusión de 21 académicas y académicos UdeC entre el 2% más citado del mundo en el Ranking Elsevier-Stanford. La distinción resaltó el impacto global y la excelencia investigativa de la institución en diversas áreas del conocimiento.

Estos resultados reflejan el reconocimiento internacional a la solidez y el trabajo científico desarrollado en la institución, siendo un espaldarazo al esfuerzo de la comunidad universitaria.

OPINIONES

X @MediosUdeC
contacto@diarioconcepcion.cl



Economía & Negocios

“

Se alzó la medida provisional que suspendió el proceso de evaluación, en el contexto de los incendios en la región. Dado lo anterior, actualmente la evaluación sigue su curso de manera normal.

”

Sistema de Evaluación de Impacto Ambiental.

COMUNIDADES VECINALES EXPRESARON CAUTELA

Retoman tramitación de tierras raras en Penco: municipio cuestiona decisión en medio de emergencia

FOTO: FACEBOOK SOMOS ACLARA



Bruno Rozas Hinayado
contacto@diarioconcepcion.cl

Tras la pausa obligada que impuso la emergencia de los incendios forestales, que golpearon con fuerza a diversas comunas de la zona, el Servicio de Evaluación Ambiental (SEA) decidió retomar la normalidad en la tramitación de diversos proyectos de inversión.

Entre ellos, el que más atención concita en la zona costera es el Estudio de Impacto Ambiental (EIA) del denominado “Proyecto de Desarrollo Minero de Extracción de Arcillas para Producción de Concentrado de Tierras Raras”, iniciativa que busca emplazarse en las comunas de Penco y Concepción.

La autoridad ambiental fue enfática en señalar que las condi-

Mientras la empresa destaca el uso de tecnologías pioneras para la electromovilidad, la casa edilicia prioriza la reconstrucción tras la destrucción del megaincendio.

ciones que motivaron la pausa ya no impiden el flujo del Sistema de Evaluación de Impacto Ambiental (SEIA). “Se alzó la medida provisional que suspendió el proceso de evaluación, en el contexto de los incendios en la región. Dado lo anterior, actualmente la evaluación sigue su curso de manera normal”, informaron desde el organismo.

Con esta reactivación, el cronograma oficial vuelve a estar vigente, estableciendo que el 24 de abril es la fecha de término del proceso.

Prioridades en conflicto: La reconstrucción versus la minería

Pese a la resolución técnica del SEA, en la Municipalidad de Penco la lectura es de cautela. Para el alcalde, Rodrigo Vera, la reactivación del calendario administrativo no coincide necesariamente con la realidad que viven las familias afectadas por el fuego.

El edil fue tajante al separar lo que significa toda la tramitación estatal y las necesidades humanas urgentes de su comuna.

Al respecto, Vera manifestó que el municipio mantiene una postura que definió como “clara y única”, centrando la prioridad absoluta de su gestión en el proceso de reconstrucción.

El jefe comunal detalló que, en este instante, la totalidad de los equipos municipales se encuentran desplegados en las zonas siniestradas con el fin de garantizar que los afectados recuperen su vivienda a la brevedad.

“No pueden distraer recursos ni atención en otros temas mientras tengamos la urgencia de proteger a nuestros vecinos antes de que lleguen las lluvias”, sentenció la autoridad.

La preocupación edilicia radica en el factor tiempo. Con la cercanía del invierno, la presión por entregar soluciones habitaciona-

Economía & Negocios

FOTO: ACLARA



les es máxima. En ese sentido, el alcalde reforzó que su objetivo es finalizar el levantamiento de hogares dañados, subrayando que este es el momento de la seguridad habitacional.

Para Vera, la seguridad y la dignidad de los habitantes de Penco están muy por encima de cualquier otro debate, insistiendo en que lo primordial es que las familias estén bajo un techo seguro antes de que comience el periodo de mal tiempo.

Tensión en los barrios: El agua y el bosque en la mira

Para los vecinos de Penco y Lirquén, el regreso a la "normalidad" de la evaluación ambiental no trae calma.

Luis Mardones, residente del centro de la ciudad, expresó sus dudas sobre la celeridad con la que se retoma el proceso tras la catástrofe de los incendios. Mardones señala que le preocupa que la evaluación avance sin considerar que la emergencia aún está latente.

Mardones puso el foco en el recurso hídrico, indicando que,

a pesar de las promesas de recirculación de reactivos químicos, el volumen de 320 toneladas de arcilla por hora cerca de los cerros es una cifra que genera temor. Para el residente, la reactivación parece apresurada si no existe una garantía absoluta de que los efectos sobre el suelo sean reversibles.

En el sector de Lirquén, el foco está puesto en el patrimonio natural. Elena Alarcón, vecina del histórico Barrio Chino, enfatizó el valor del bosque como el "pulmón" de la zona.

Su mayor preocupación es el destino del naranjillo (*Citronella mucronata*), una especie endémica que se encuentra en estado vulnerable y que habita en las cercanías del área del proyecto.

Alarcón advirtió que si el SEA da luz verde a la iniciativa, la promesa de restauración con especies nativas debe ser fiscalizada de manera rigurosa, para evitar que las medidas de mitigación queden solo en el papel del informe ambiental.

Por otro lado, existen voces que

ven en el proyecto una oportunidad económica, aunque condicionada. Jorge Iturra, vecino de la comuna, reconoció que la zona necesita inversión y empleos, valorando que el concentrado de tierras raras sea un insumo clave para la tecnología contra el cambio climático, como los vehículos eléctricos.

No obstante, Iturra no obvió los riesgos logísticos: "Que tengan que mover un oleoducto de ENAP para explotar la zona 'Maite' me genera dudas sobre la seguridad", señaló, añadiendo que la participación ciudadana en este tramo final debe ser genuina y no un mero formalismo.

Detalles de una operación a gran escala

El proyecto de tierras raras no es una iniciativa menor. Se trata de una faena minera y una planta de procesamiento de arcillas iónicas que contempla una capacidad operativa de 320 toneladas por hora de arcilla húmeda. En términos de producción, se estima alcanzar aproximadamente 3 mil

100 toneladas anuales de concentrado, lo que se traduce en cerca de 1.700 toneladas secas anuales de este mineral estratégico.

El diseño del proyecto es ambicioso y complejo. Considera tres zonas de extracción denominadas "Victoria Norte", "Luna" y "Maite", además de una zona de disposición para lastre y arcillas ya procesadas bautizada como "Neptuno".

La infraestructura se complementa con una zona de acopio de suelo vegetal, una línea eléctrica propia y caminos internos. Un punto técnico relevante es la necesidad de modificar un tramo de 1,22 kilómetros del oleoducto Hualpén-San Fernando, propiedad de ENAP, debido a que su trazado actual interfiere con la futura explotación en la zona de Maite.

Desde el punto de vista tecnológico, la planta operaría bajo un sistema de intercambio iónico. Según los descriptores del proyecto, este sistema permitiría recircular tanto el agua como el sulfato de amonio, el principal reactivo, acondicionando la arcilla extraída para que, una vez terminada la fase de explotación, las superficies puedan ser restauradas con especies nativas.

El valor científico del Naranjillo

La relevancia ecológica de la zona no es solo una percepción vecinal. El doctor Carlos Baeza, director del Departamento de Botánica de la Universidad de Concepción y presidente de la Sociedad de Botánica de Chile, explica que el naranjillo es un árbol que puede alcanzar los 10 metros de altura y es un sobreviviente de linajes milenarios.

"Es un árbol que no forma bosques puros y es acompañante de otras especies. Es un linaje viejo, está hace millones de años y cumple una función ecosistémica maravillosa", explica el académico.

Baeza detalla que esta especie, también llamada huillipatagua, suele encontrarse en rincones húmedos y sombríos del bosque esclerófilo. Sin embargo, su situación es crítica: se encuentra fragmentado y bajo presión constante por la tala y la degradación de su hábitat.

El fruto del naranjillo es vital para la fauna local, lo que convierte cualquier intervención en su entorno en un tema de alta sensibilidad científica y ambiental.

OPINIONES

X @MediosUdeC
contacto@diarioconcepcion.cl

Economía & Negocios

215 siniestros por afectación de viviendas, 76 casos por daños a vehículos y 30 por daños a otros bienes.

Diario Concepción
contacto@diarioconcepcion.cl

La Comisión para el Mercado Financiero (CMF) dio a conocer el primer balance de siniestros reportados en el marco de los incendios forestales que afectaron a las Regiones de Ñuble y Biobío, correspondiente a los primeros seis días de la emergencia, entre el 17 y el 23 de enero de 2026. Se trata de un balance preliminar del impacto de los incendios y de la gestión de los siniestros denunciados y liquidados.

En el caso de las compañías de seguros generales, se registraron 215 siniestros denunciados por afectación de viviendas, 76 casos por daños a vehículos y 30 denuncias por daños a otros bienes, totalizando 321 siniestros denunciados.

De estos, 317 corresponden a las regiones declaradas zona de catástrofe (Ñuble y Biobío), mientras que cuatro siniestros fueron denunciados en las regiones de O'Higgins y del Maule.

En términos de montos, la CMF indicó que los siniestros denunciados ante las compañías de seguros generales durante el período señalado acumularon \$ 104.464.000. Asimismo, al 23 de enero, 316 denuncias, equivalen-



FOTO: ISIDORO VALENZUELA M.

BALANCE PRELIMINAR DE LA CMF

Incendios forestales: denuncias ante las compañías de seguros generales suman más de \$104 millones

tes al 98,44% del total, ya se encontraban en proceso de liquidación.

Respecto de las compañías de seguros de vida, se reportaron cuatro siniestros denunciados, todos correspondientes a la Región del Biobío, los cuales también se encuentran en proceso de liquidación, informó la Comisión.

Ante esto, la CMF recordó que instruyó a todas las compañías de seguros a adoptar las medidas necesarias para facilitar la denuncia y liquidación de los siniestros por parte de las personas afectadas, así como a asegurar la continuidad de la atención, incluso en caso de sucursales inhabilitadas.

OPINIONES

X @MediosUdeC
contacto@diarioconcepcion.cl



FOTO: CEDIDA / SERCOTEC

Abren fondo concursable para impulsar la digitalización en negocios de barrios

Con miras a impulsar el desarrollo tecnológico de los negocios de barrio, el Servicio de Cooperación Técnica, Sercotec, anunció la apertura de las postulaciones a su programa Digitaliza tu Almacén, el primero de los fondos concursables que la entidad pone a disposición este año en apoyo para las micro y pequeñas empresas del país.

El programa otorgará acceso a un financiamiento no reembolsable de \$3 millones para que los almaceneros y almaceneras puedan realizar inversiones que hagan más competitivos sus negocios, mediante la incorporación de avances tecnológicos que fortalezcan su crecimiento y su modernización.

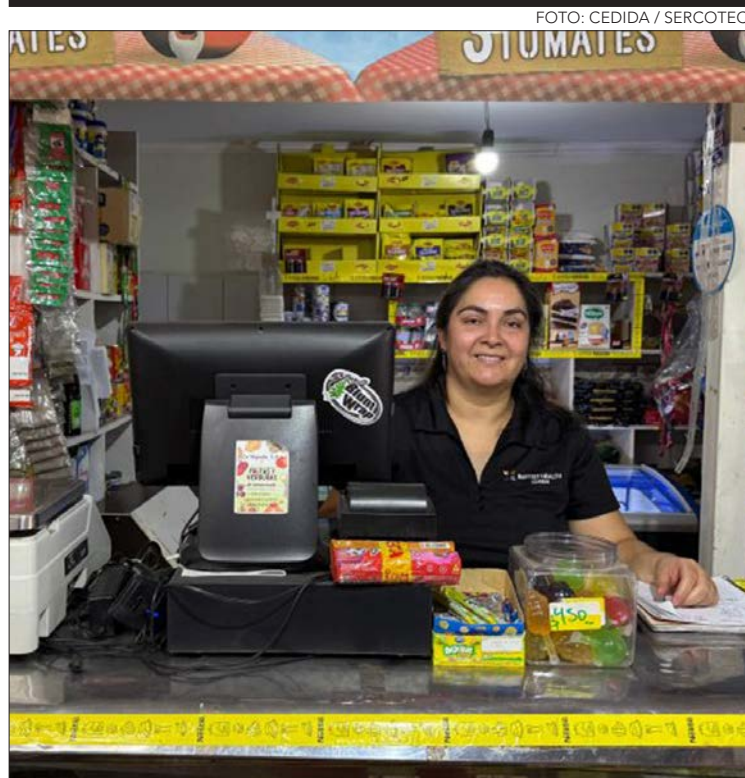
Con un presupuesto total de \$1.648 millones, el programa busca beneficiar a 410 almacenes de todo el país. En esta categoría están incluidos negocios como las rotiserías, minimarkets, minimercados, mercados particulares, pastelerías, panaderías, amasanderías, carnicerías, pescaderías, heladerías, botillerías, confiterías, tostaderías y frutos del país, emporios de venta a granel, fruterías, verdulerías, bazares y librerías de barrio, entre otros.

La convocatoria está dirigida a almaceneros y almaceneras con inicio de actividades en primera categoría ante el Servicio de Impuestos Internos, cuyo negocio

cuenta con una antigüedad superior a 12 meses y que registre ventas netas menores o iguales a 5.000 UF al año.

Entre los requisitos se considera que el almacén debe contar con un lugar de venta físico, no debe tener deudas laborales, previsionales ni multas impagas, y no debe haber sido beneficiaria de una convocatoria anterior de este programa. Tampoco podrán ser beneficiarias personas inscritas en el Registro Nacional de Deudores de Pensión de Alimentos. La empresa que resulte beneficiaria deberá además considerar la realización de un aporte económico para cofinanciar su proyecto de inversión.

Cultura & Espectáculos

Por lo inestable de las condiciones climáticas de la jornada de ayer, el festival suspendió la función que daría el vamos a la versión 2026, por lo que hoy sería su real partida.

A través de las cuentas de Instagram @concecontiteres, @concepcioncultural y @muni_conce se irá informando sobre la realización del festival y sus respectivas funciones.

Mauricio Maldonado Quilodrán
mauricio.maldonado@diarioconcepcion.cl

Es una de las citas familiares imperdibles de la época estival, panorama perfecto una vez concluida la Feria Internacional de Arte Popular y como una manera de darle continuidad a la cartelera cultural de la ciudad. También de características foráneas esta semana desplegará su versión 2026 con interesantes propuestas teatrales con entrada liberada.

Se trata de la 11ª edición del Festival Internacional de Títeres de Concepción, evento organizado por la Compañía Los Fantoques con el apoyo de la Municipalidad de Concepción, el cual se desplegará desde hoy y hasta el domingo -todas las funciones a las 18.00 horas- en el frontis de las ruinas del Teatro Enrique Molina. "Hacemos con mucho esfuerzo y cariño este evento hace más de una década, con invitados provenientes de distintas ciudades de nuestro país, además de compañías provenientes en esta ocasión desde Argentina. Maestros titiriteros con bastante experiencia y recorrido, giras por Europa y también organizadores de distintos festivales de títeres. Si bien hemos pasado días difíciles en la zona, los más pequeños del hogar necesitan un espacio y evento como el nuestro", afirmó Hugo Aguilera, destacado titiritero penquista, quien junto a su esposa Patricia Miranda componen la Compañía Los Fantoques hace más de cinco décadas.

Tras la suspensión de la función de ayer, producto del mal tiempo, de la obra "Periquín Tolondrín", de la compañía Hanelomágico de Villarrica, el festival subirá el telón hoy -si es que el clima es favorable- con el montaje "Polen, un héroe hecho de flores" (Compañía Hapaieie - Mendoza, Argentina); mientras que mañana sería el turno de "De marineros y piratas" (Teatro de Títeres El Telón de Córdoba - Argentina); el viernes de "El circo de Perlimplin" (Compañía

DESDE HOY Y HASTA EL DOMINGO CON ENTRADA LIBERADA

Imperdible cita estival escénica: Festival Internacional de Títeres despliega por estos días edición 2026

Como ya es tradición por esta época, el frontis de las ruinas del Teatro Enrique Molina es el escenario de este emocionante y colorido evento familiar organizado desde hace 11 años por la Compañía Los Fantoques. En esta ocasión con el apoyo de la Municipalidad de Concepción participarán propuestas de acá de la zona, del sur del país y también de Argentina.

El Muppet Penquista - San Pedro de la Paz; sábado está agendada la obra "Invasión" (Compañía La Colorina Títeres - Puerto Montt); para cerrar el domingo con "El Cazador Cazado", de la Compañía Los Fantoques.

"El tiempo de Concepción es así, casi impredecible, sólo hay que atreverse a salir. Igualmente, proyectando el cómo será la semana, iremos informando a través de las redes sociales (@concepcioncultural, @concecontiteres y @muni_conce) la realización de las respectivas



FOTO: CEDIDA

funciones cada día", enfatizó Aguilera.

Llegar más allá

Destacar que esta verdadera tradición teatral veraniega, se desarrolla a puro esfuerzo de la autogestión y amor por compartir las artes escénicas, sobre todo en los menores de edad, "es lo que nos estima y mueve. Partimos esto hace 11 años con un presupuesto súper limitado, pero lo sacamos igual adelante y siempre agradecer el apoyo que nos brinda el municipio penquista, que financia la venida y participación de quienes integran la programación año a año. Nosotros nos preocupamos de la organización y logística del festival. Es reconfortante y una alegría para nosotros el sacar adelante esta cita estival", contó el también director teatral.

Así con varios meses de anticipación, luego de las celebraciones de Fiestas Patrias se comienza a armar y configurar cada una de las versiones del festival, esta iniciativa le gustaría crecer más e impactar a otras comunidades más allá de la penquista, pero por falta de recursos no lo ha logrado. "Algún día se podrá, hay bastantes sueños como para llevar el festival a diferentes sectores, aprovechando la venida de los diferentes invitados-compañías y artistas- que con hartos sacrificios logran llegar a nuestra ciudad", cerró Aguilera.

OPINIONES

X @MediosUdeC
contacto@diarioconcepcion.cl

FOTO: CEDIDA



Cantautora nacional Javiera Rosselot llegará con "Luna en Escorpio" a la capital regional

La destacada cantautora nacional Javiera Rosselot llegará a nuestra ciudad este 7 de febrero para presentar "Luna en Escorpio", su nuevo y profundo proceso musical, concierto con tintes íntimos que tendrá como escenario la Unidad de Geriatria de Casa de Salud a las 22.30 horas.

"Luna en Escorpio" es una propuesta musical que explora la transformación emocional, introspección y fuerza sensible del nuevo sencillo de

esta cantante, a través de un viaje sonoro envolvente y honesto. La presentación de Rosselot en Concepción forma parte de la Gira Febrero 2026, y propone un encuentro bohemio cercano y cargado de intensidad, donde la música se convierte en un espacio de conexión directa con el público. Show con inscripción gratuita a través de casadesalud.cl y portaldisc.com.

Con una trayectoria consolidada

en la escena nacional, la cantautora se ha posicionado como una de las voces más expresivas de la música chilena actual, combinando una lírica profunda con una puesta en escena cuidada y emocionalmente potente.

Esta gira estival es producida por RustikLab Music, con distribución digital a través de Altafonte y cuenta con el apoyo del Ministerio de las Culturas, las Artes y el Patrimonio.

Deportes



Lota juega sus fichas por arquero de Naval

La “Lamparita” ya comenzó a presentar sus primeros nombres y en el arco oficializó la llegada de Gabriel Merino, proveniente de Naval. Otras de las incorporaciones más recientes son el central Roberto Zenteno (ex Recoleta y Agua-

rá) y el experimentado volante Leonardo Povea, que pasó por clubes como la UdeC, Antofagasta, Iquique y Copiapó. Así, Lota Schwager se prepara para otro duro desafío en Tercera A, nuevamente bajo la batuta del técnico Renato Ramos.

CIERRE DE CHAMPIONS LEAGUE

Basket UdeC apuesta todo a despedirse con una victoria

FOTO: BCL AMERICAS



Paulo Inostroza
paulo.inostroza@diarioconcepcion.cl

La primera ventana en casa dio pelea y perdió ajustadamente, en la segunda las derrotas fueron más abultadas y este fin de semana es su última chance para sumar un triunfo. El básquetbol de la UdeC irá hasta Argentina para enfrentar el domingo a Franca y el lunes a Instituto, ambos ya clasificados.

El técnico Santiago Gómez comentó que “llegamos a esta última ventana sin chances de clasificar, pero eso no nos quita la esperanza con la que hemos trabajado siempre. Queremos despedirnos de la mejor manera y ojalá traernos un triunfo a Concepción. Hemos practicado duro sabiendo que los otros equipos tienen ligas en competencia, ya en rodaje, y eso te juega en contra, pero queremos despedirnos bien”.

Saca lecciones y expresa que “todo acá es aprendizaje porque enfrentas otro nivel de competencia, otras realidades y ritmos de juego, otra intensidad. Para los jugadores es bueno vivir esto para ver un camino que tenemos que intentar imitar, traer cosas a nuestra liga

Con la sorpresiva salida de Diego Silva, pero un trabajo intenso y lecciones sacadas de las ventanas anteriores, el equipo de Santiago Gómez alista el viaje de este fin de semana a Argentina.

para tratar de nivelar”

La ventana pasada jugaron con Low, Rubio, Saravia, Pereira y un contingente solo de nacionales. “Santi” señaló que “los chicos dieron la cara con todo en contra ante los brasileños, sin extranjeros, ante un equipo hecho para ganar la Champions. He visto ese esfuerzo y, más allá de una derrota dura, te deja enseñanzas, sobre todo, para los más jóvenes”.

Comparando rivales, apuntó que “los argentinos son muy intensos, presionan en toda la cancha y necesitas buenas cortinas para liberarte. Te cortan los circuitos, pero le hemos dado pelea en ambos partidos. Los brasileños ya tienen un físico y talla distintos, los kilos en cancha y envergadura los hace muy

dominadores en ofensiva. Con los argentinos el techo es más parecido, con los brasileños hay que dar esa lucha física que a veces es descomunal”.

Sorpresivamente, salió Diego Silva. Gómez expresó que “los imprevistos afectan la planificación inicial. Siempre nos hemos enterado a último momento de imponderables, pero eso solo te lleva a aprender y dar el esfuerzo máximo”.

¿Se nos va el Amor?

Barham Amor llegó en la segunda ventana y expresó que “estamos mentalizados en sacar un triunfo, es lo mínimo que podemos hacer. No se han dado los resultados, pero tenemos esta última chance”.

Sobre su debut ante Franca recordó que “la ausencia de extranjeros le dio oportunidad a Panchito (Saravia), Benja (Vander Stell) y otros chicos que quizás hubiesen jugado menos y lo hicieron de muy buena forma. A veces la desgracia de uno es la oportunidad de otros y demostraron que tienen personalidad y talento para estar. Eso suma al cuerpo técnico”.

En lo personal, indicó que “llevaba un par de días entrenando y al principio me costó un poco,

pero ya conozco mejor a los chicos, me acoplé al sistema y me siento más preparado. Es grato también ver crecer a Panchito, que lo conocí en la selección y es una tremenda persona... Un poco tímido, pero es parte de la edad. Tiene una gran ética de trabajo, sabe lo que quiere y donde está. Si sigue así será aún más tremendo jugador”.

¿Y alguna posibilidad de quedarse para la liga? Amor sonríe y afirma que “estar acá todos los días te hace sentir cómodo, hay buena onda y sobre quedarme algo hemos conversado, pero nada seguro. Siempre dije que hablé desde un principio con Osorno porque venía solo por la Champions y, aunque no está definido, para mí Osorno es un lugar que tiene un sentimiento especial”.

OPINIONES

X @MediosUdeC
contacto@diarioconcepcion.cl

CLASIFICADOS

JUDICIALES Y LEGALES

EXTRACTO

Ante el Juzgado de Familia de Santa Juana, RIT C-7-2026, caratulados “Bustamante Arriagada, Miguel Ángel con Palma Valenzuela, Olga de las Mercedes”, sobre cuidado personal, se ha ordenado citar a los parientes de las niñas de autos, en conformidad a lo dispuesto en los artículos 227 y 42 del Código Civil, en relación con el artículo 689 del Código de Procedimiento Civil, a fin de ser oídos en la audiencia preparatoria de juicio, fijada para el día 24 de febrero de 2026, a las 09:00 horas, la que se realizará presencialmente en dependencias del Tribunal, ubicadas en Calle Yungay N°241, comuna de Santa Juana.

Juzgado de Familia de Concepción: En causa C-1821-2025, caratulada CISTERNAS/VELÁSQUEZ sobre Impugnación De Filiación No Matrimonial y Reclamación De Filiación Matrimonial se ordena notificar por avisos, en conformidad artículo 23 Ley 19.968, a JONATHAN ALEXIS CISTERNAS E PINOZA, C.I. N° 15482145-7, se ignora profesión u oficio, último domicilio Santo domingo 1200, Santiago Centro, Región Metropolitana. Demanda de 27/5/2025, demandante SERGIO ROBERTO CISTERNAS BARRALES, nacido 23 noviembre 2005, C.I. 21.988.880-5, estudiante domicilio Camino Nonguén, Km 5 lote 15, Concepción, impugna filiación no matrimonial respecto demandado ya individualizado que no sería su padre biológico y solicita se reconozca que durante estos años ha aparecido como hijo de otra persona distinta de su verdadero padre.

Providencia 4/6/2025 admite a tramitación demanda, cita a las partes a audiencia preparatoria para bajo apercibimiento artículo 21 Ley 19.968. Las partes deberán comparecer con abogado. Demanda deberá ser contestada por escrito con anticipación de a lo menos cinco días de fecha audiencia preparatoria, debiendo en mismo plazo presentar demanda reconvenzional que se quisiere. La audiencia preparatoria se celebrará con partes que asistan, afectándole a la que no concurra, todas las resoluciones que se dicten en ella. Las partes deberán manifestar en la audiencia preparatoria los medios de prueba de que piensan valerse en la audiencia de juicio. Cítese a los demandados bajo el apercibimiento del artículo 199 bis del Código Civil. Resolución 9/12/2025 citó a audiencia preparatoria presencial para 6 de marzo de 2026, a las 10:30 horas, sala 7 de este Juzgado ubicado en Castellón N°432, primer piso, Concepción. Ministro de Fe.

Néstor Cárdenas San Martín informa pérdida de TIP14926 de Gendarmería de Chile.

Reconstitución inscripción dominio

Sergio Condeza Neuber, Conservador de Bienes Raíces de Talcahuano.- Carlos Leandro Moreno Santander, C.I. 11.842.178-7, abogado, domiciliado en La Niña 3020, departamento 1605, Las Condes; ha solicitado reconstitución de inscripción de dominio de fs. 109 vuelta No132 del Registro de Propiedad de Talcahuano del año 1962. Inmueble de propiedad de Hugo Fernando Castro Tapia, ubicado en la comuna de Talcahuano, Pasaje Taltal No 198, lote No 22 vecindario G, unidad vecinal No 3, Villa Presidente Ríos, que deslinda: Norte, sitio No 23 del mismo loteo en 29 metros; Sur, en 29 metros con calle Trescientos Seis; Oriente, en 10 metros con sitio No 41 del mismo loteo; Poniente, en 10 metros con Pasaje Taltal. Rol Avalúo 2519-8.

Servicios

Santoral: Gilberto

EL TIEMPO

HOY

15/18

JUEVES

14/20

VIERNES

12/22

SÁBADO

12/20

SANTIAGO

14/28

RANCAGUA

13/27

TALCA

16/26

LOS ÁNGELES

15/21

CHILLÁN

16/20

TEMUCO

13/22

VALDIVIA

12/19

PTO. MONTT

10/18

RADIACIÓN UV

RIESGO	TIME*	ÍNDICE
extremo	10	11 o más
muy alto	25	8 a 10
alto	30	6 a 7
moderado	45	3 a 5
bajo	60 o más	0 a 2

*Tiempo Máximo recomendado de exposición (minutos).

NUESTRA REGIÓN

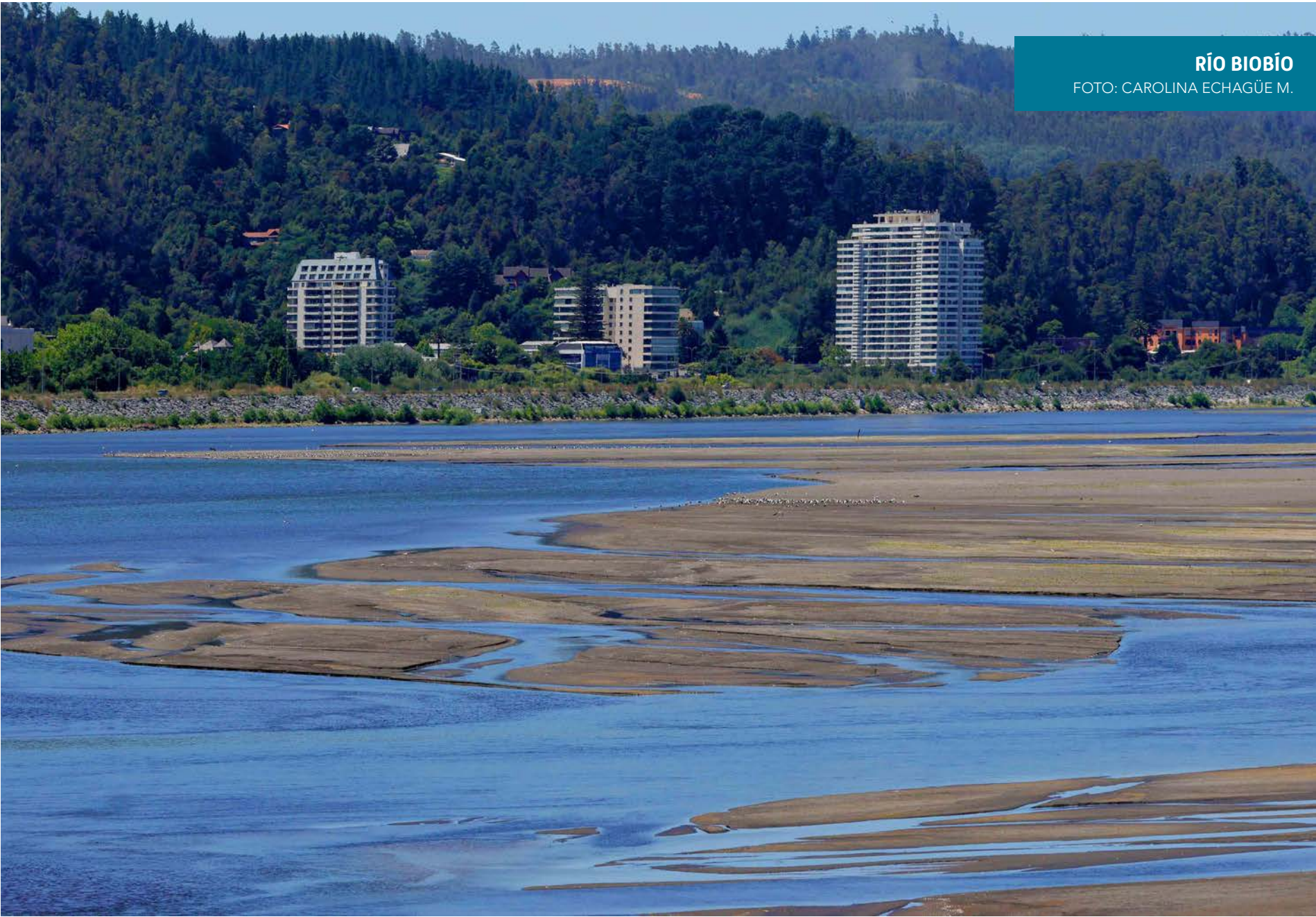

RÍO BIOBÍO
FOTO: CAROLINA ECHAGÜE M.

TELÉFONOS

Ambulancias:	131	Inf. Toxicológica:	2- 635 3800
Bomberos:	132	V. Intrafamiliar:	800 220040
Carabineros:	133	Delitos Sexuales:	565 74 25
Investigaciones:	134	Defensa Civil:	697 16 70
Fono Drogas:	135	Fono VTR:	600 800 9000
Inf. Carabineros:	139	Fono Essbí:	600 33 11000
Fono Familia:	149	Fono CGE:	800 800 767

FARMACIAS DE TURNO

CONCEPCIÓN Dr. Simi • Arturo Prat 335 (Atención durante las 24 horas) Ahumada Cruz Verde • Av. Juan Bosco 501 • Av. Roosevelt 1694
SAN PEDRO (Atención durante las 24 horas) Ahumada • Michimalonco 1120 (Atención durante las 24 horas)
CHIGUAYANTE Redfarma • Manuel Rodríguez 1500
TALCAHUANO (Atención durante las 24 horas) Cruz Verde • Av. Colón 300

NUESTRA CIUDAD

Diario Concepción

¡ENVÍANOS TU FOTO!
Mándanos un registro de algún punto de la Región del BíoBío que quieras mostrar y aparece en la nueva sección Nuestra Ciudad de Diario Concepción
Formato horizontal contacto@diariolconcepcion.cl