

Diario Concepción

Sábado 24 de enero de 2026 Región del Biobío, N°6395, año XVIII

FOTOS: ISIDORO VALENZUELA M.

HABILITADAS PARA CONTAR CON SERVICIOS BÁSICOS

Proyectan instalación de 1.800 viviendas de emergencia en Biobío tras incendios

El stock nacional inicial considera 500 unidades y se avanza en la compra de más casas de este tipo.

CIUDAD PÁGS.8-9

FOTO: CEDIDA



Liceo Ríos de Chile compartirá espacio y Escuela Punta de Parra recibirá solución modular transitoria

CIUDAD PÁGS.6-7

Pausa de evaluación ambiental de Tierras Raras en Penco abrió nuevo debate sobre el proyecto

POLÍTICA PÁGS.4-5

EDITORIAL: RECONSTRUCCIÓN CON CELERIDAD EN BIOBÍO

¡Apúrate!
Obtén tu TAG
gratis y fácil hoy



¡Circula sin
pagar de más!

www.puenteindustrial.cl

600 006 2100

Verba volant scripta manent



#FUETENCENCIA

La llegada de brigadistas provenientes de México y Uruguay para apoyar a la mitigación de incendios forestales ha despertado opiniones positivas en los internautas, quienes agradecen la unión entre países latinos.

EMILIA

@camilaemiliasv

Brigadistas mexicanos ya están en Chile para ayudar en el combate de incendios en el Bio Bio. Muchas Gracias México juntos somos #Chexico

HUGO

@STICHTAMITOSNOW

¡Gracias México!!

La Corporación Nacional Forestal de México, trabajando en el combate a los incendios forestales en el sur de Chile.

Somos pueblos hermanos.

NICOLÁS

@NICOLASM0210

Sepan que nuestros 31 Orientales, van a luchar contra esos incendios, con la misma fiereza, garra y determinación, que si lo hicieran en nuestro pequeño gran Uruguay. Pd Gracias por el recibimiento: el cielo, totalmente "celeste", nuestro color por excelencia.

SERGIO PASTORELLI

@PASTOREL2SERGIO

Gracias Mexico, Uds., son un faro para el mundo, un pueblo profundo y mágico, inmensamente solidario, refugio de miles a través de generaciones.

El pueblo de Chile les agradece y les muestra su gratitud en duros momentos y les expresa que siempre están en nuestros corazones.

VERÓNICA

@VLEFENDA

Si los pueblos fueran siempre solidarios y sin políticos, sería maravilloso. Gracias México!!!

MARIANA ESCOBEDO

@_MARIANAE_

Estos sí son líderes

Salvan vidas!! Gracias México por ser ejemplo mundial de solidaridad

ENFOQUE

La Disyuntiva de Chile y el litio: ¿País Exportador o Desarrollador?

Gustavo Ugarte

Centro Estudios Europeos UdeC.



En la era del litio, Chile se mira a sí mismo como anteriormente lo hizo con el cobre, es decir, un país que tiene la materia prima, pero no el desarrollo sobre ella. En el contexto de disputa silenciosa entre Estados Unidos y China por el litio tras la transición energética, Chile se encuentra en una posición favorecida

por sus vastas reservas del mineral, pero a la vez en riesgos de tener que optar por un bando o una estrategia para ampliar su cobertura de negocios.

Se supone que la transición energética se asocia a "potencias sostenibles", pero la realidad es que se observa un modelo que se sigue concentrando en la ex-

tracción del recurso. Pues, las grandes decisiones sobre el "oro blanco" se negocian con empresas extranjeras, mientras que el desarrollo y la industrialización nacional queda hacia un costado, apaciguándose entre diferencias políticas y presiones internacionales. No es raro, que los países que poseen los recursos no sean los que establecen las reglas del juego.

Por un lado, China ofrece inversión y tecnología, y por otro, el país norteamericano alianzas y respaldos. Sin embargo, ambos comparten un interés particular, asegurar uno de los recursos con mayor proyección y desarrollarlos mediante maniobras propias, donde cabe destacar, que Chile se encuentra en el centro de estos dos países, siendo observado como una fuente vital de energía, pero no como un proyecto con prospectiva de Estado.

La disyuntiva del litio es asociada al modelo de desarrollo que busca Chile: ¿seguir siendo un país exportador de materias primas o transformar su economía y ser un actor con autonomía relativa en el escenario internacional? Puesto que si Chile no define una estrategia sólida que establezca innovación, diversificación y valor agregado para su economía, el denominado "oro blanco" podría ser algo que pudo ser.

Por lo tanto, el litio no debiera entenderse como simplemente un mineral para negocio, sino que una consolidada política de Estado a corto, mediano y largo plazo. Ya que hay que comprender, que no solo está la riqueza en el recurso, sino en la forma en que es utilizado, y posteriormente reflexionar por el tipo de país que queremos ser, es decir, ¿seguir siendo exportador o transformarse en desarrollador?

Cuando el paisaje arde: incendios forestales y la fragilidad del turismo en Chile



Marilyn Masbernat

gerenta Programa Transforma Turismo de Corfo

Los incendios forestales que hoy golpean con fuerza a las regiones del Biobío, Ñuble y La Araucanía —afectando localidades como Penco, Tomé, Lirquén, Punta de Parra, Florida o Quillón— no son una contingencia más del verano. Son una señal clara y alarmante de la fragilidad de nuestros territorios y de un turismo que debe integrar más que nunca, de manera estructural, la gestión del riesgo y la crisis climática.

Mientras el fuego avanza, no solo se pierden bosques, biodiversidad y viviendas. También se quema el sustento de cientos de familias que viven del turismo: campings y cabañas dañadas o cerradas en plena temporada alta, playas y restaurantes vacíos, reservas canceladas, fiestas costumbristas suspendidas y economías locales paralizadas de un día para otro. El impacto es inmediato, pero sus consecuencias se arrastran por años.

El turismo en estas zonas se construyó sobre un activo insustituible: el paisaje. Bosques, borde costero, ruralidad viva, gastron-

mía, tradiciones y entornos naturales son el principal atractivo para visitantes. Cuando ese paisaje desaparece o queda severamente dañado, no hay campaña de promoción que logre sostener la actividad. Sin territorio, no hay turismo.

Desde Transforma Turismo insistimos en una verdad que ya no admite matices: la actividad turística es altamente vulnerable a las catástrofes socioambientales y seguirá siéndolo mientras no asumamos como país que la gestión del riesgo - así como también el cambio climático- dejaron de ser una amenaza futura para convertirse en una realidad cotidiana.

Estos incendios no son hechos aislados. Lo vemos hoy en el centro-sur de Chile y también en la Patagonia argentina, donde el fuego ha afectado destinos de alto valor natural. En este contexto, el turismo debe fortalecer su relación de trabajo permanente no solo con los entes públicos, sino también con el ecosistema privado. Esto implica una articulación efectiva entre el gobierno central,

los gobiernos regionales y las municipalidades, pero también con la sociedad civil y las empresas de cada territorio. Porque lo que está en juego no es un activo exclusivo del sector turístico, sino un patrimonio común que debemos cuidar de manera colectiva.

Es momento de decirlo con claridad: la prevención de incendios y la protección de los ecosistemas no es solo tarea de los organismos de emergencia. Desde la industria

turística debemos también asumirla con mayor decisión.

No habrá turismo posible si no protegemos activamente los ecosistemas que lo sostienen. Los incendios que hoy afectan al Biobío, Ñuble y La Araucanía no son solo una tragedia ambiental: son una advertencia que no podemos seguir ignorando. La pregunta ya no es si volverá a ocurrir, sino qué tan preparados estaremos la próxima vez.

Diario Concepción

Fundado el 20 de mayo de 2008 en la provincia de Concepción

Directora: Tabita Moreno Becerra

Editor General: Jorge Enriquez Carrera

Gerente y Representante Legal: Carolina Rosales Durán

Dirección: Cochrane 1102, Concepción

Teléfonos: (41) 23 96 800

Correo: contacto@diarioconcepcion.cl

Web: www.diarioconcepcion.cl

X: @MediosUdeC

Las palabras vuelan, lo escrito permanece

EDITORIAL

La reconstrucción tras los incendios forestales se ha instalado como uno de los principales desafíos que deberán enfrentar tanto el actual gobierno como la próxima administración. Así lo han planteado alcaldes de la zona, quienes han solicitado mayor celeridad en un proceso complejo que, además, requiere coordinación, planificación y continuidad más allá de los ciclos políticos.

Desde las municipalidades, el llamado apunta a acelerar las distintas etapas que conforman la reconstrucción, especialmente aquellas relacionadas con los catastros y la definición de soluciones habitacionales. Se trata de una preocupación legítima, considerando que muchas familias aún esperan certezas sobre los plazos y mecanismos que permitirán avanzar hacia una recuperación definitiva.

En esa línea, el alcalde de Penco, Rodrigo Vera, recalcó que “la reconstrucción no puede quedar supeditada a los tiempos administrativos, porque en los territorios la urgencia es hoy. Las familias necesitan respuestas claras y avanzar con la tranquilidad de que el proceso está en marcha”, reflejando una inquietud compartida por varias comunas afectadas.

El planteamiento de las autoridades comunales reconoce que la magnitud del daño obliga a actuar con responsabilidad técnica y orden institucional. Sin embargo, también subraya la necesidad de que las acciones se desplieguen con la urgencia que demandan los territorios afectados. En ese

Reconstrucción con celeridad en Biobío



Existe un consenso respecto de que esta tarea debe sostenerse en el tiempo, con una planificación clara y con recursos suficientes que permitan responder a las necesidades de las comunidades afectadas.

equilibrio entre rigor y rapidez se juega buena parte del éxito del proceso.

Asimismo, el llamado a ambos gobiernos pone en valor la importancia de la continuidad del Estado en materias sensibles como la reconstrucción. Más allá de los cambios administrativos, existe un consenso respecto de que esta tarea debe sostenerse en el tiempo, con una planificación clara y con recursos suficientes que permitan responder a las necesidades de las comunidades afectadas.

La reconstrucción no es sólo una respuesta material frente a la pérdida de viviendas, sino también una señal de acompañamiento institucional. Avanzar de manera oportuna y coordinada contribuye a entregar tranquilidad a las familias y a fortalecer la confianza en las capacidades del Estado para enfrentar situaciones de emergencia.

En ese contexto, la solicitud de los alcaldes debe entenderse como un aporte al proceso y una invitación a reforzar el trabajo conjunto. Acelerar la reconstrucción, con orden y sentido de urgencia, es una tarea compartida que requiere compromiso, diálogo y una mirada de largo plazo.

CARTAS

Ciencia

Señora Directora:

La ciencia ha avanzado como nunca, pero las personas no necesariamente vivimos mejor. El problema no es la falta de investigación, sino su enfoque.

Hoy siguen escasamente investigados al menos ocho ámbitos clave: la salud preventiva a lo largo de la vida; la educación para vivir bien y no solo para trabajar; la salud mental cotidiana y el sentido de vida; la cohesión social y la cultura cívica; el impacto humano de la IA y avances tecnológicos; una economía centrada en el bienestar real; el rol de la cultura e identidad en la resiliencia social; y la integración del conocimiento hoy fragmentado en silos.

Sabemos mucho sobre cómo funcionan las cosas, pero poco sobre cómo ayudar a las personas a vivir mejor, a tomar buenas decisiones y a construir comunidades sanas.

El mayor desafío científico de nuestro tiempo

es descubrir más, pero ordenando, integrando y aplicando el conocimiento existente al servicio de los seres humanos para que no se mueran de hambre, no se sientan solos, no se asesinen y siempre se respeten.

Jorge Porter Taschkewitz

Más allá de las cenizas

Señora Directora

Los incendios forestales que hoy afectan al sur de Chile nos enfrentan, una vez más, a una tragedia que va mucho más allá de la pérdida material. Detrás de cada vivienda destruida hay personas, familias y comunidades cuya vida cotidiana ha sido abruptamente interrumpida: rutinas, vínculos, espacios y certezas que daban sentido y estabilidad a su día a día.

Las catástrofes impactan profundamente en la salud mental y emocional, especialmente en niños, niñas y adolescentes, quienes enfrentan el miedo, la

incertidumbre y el quiebre de sus entornos habituales. Acompañar, escuchar y ofrecer espacios de contención y seguridad no es un complemento de la emergencia: es una prioridad. Aunque los incendios ocurran en regiones específicas, sus consecuencias nos interpelan como país. La solidaridad y el cuidado no reconocen fronteras territoriales.

En este contexto, el trabajo interdisciplinario es clave. Miradas como la de la terapia ocupacional permiten comprender que la emergencia altera las actividades diarias, los roles y las formas de habitar el territorio. Por eso, la reconstrucción no puede reducirse a levantar infraestructura. Reconstruir también es restituir la vida cotidiana, los proyectos y el sentido de seguridad de las personas.

Caroline Landeros,
Directora de Carrera de
Terapia Ocupacional
UNAB



Envíe sus cartas, con una extensión máxima de 1.400 caracteres, con espacios vía email a:

◆ contacto@diarioconcepcion.cl

◆ Cochrane 1102, Concepción

La correspondencia debe consignar claramente la identidad del remitente y su número de teléfono.

Hacemos presente que el diario no puede constatar fehacientemente la identidad del autor de la correspondencia y reproduce la indicada por éste, deslindeando ulterior responsabilidad.

La Dirección se reserva el derecho de seleccionar, extractar, resumir y titular las cartas recibidas, sin explicación alguna y evitando cualquier discusión con el remitente.



INICIATIVA MINERA

Pausa de evaluación ambiental de Tierras Raras en Penco abrió nuevo debate sobre el proyecto

Hugo Ramos Lagos
contacto@diarioconcepcion.cl

La evaluación ambiental del proyecto de Tierras Raras en Penco quedó suspendida temporalmente luego de que la Comisión de Evaluación de la Región del Biobío resolviera detener sus plazos administrativos, procesos de participación ciudadana, consultas indígenas y actividades en terreno, en el marco de la emergencia por los incendios forestales y el estado de excepción constitucional vigente en la zona.

La decisión, formalizada mediante Resolución Exenta, afecta a seis iniciativas actualmente en evaluación en el Biobío y se extenderá entre el 20 de enero y el 2 de febrero de 2026. Según el Servicio de Evaluación Ambiental (SEA), la suspensión busca resguardar el debido proceso frente a las restricciones operativas y de seguridad derivadas de los

La suspensión, en medio de la emergencia por incendios, coincidió con reacciones parlamentarias divididas y con el respaldo de Presidente electo, José Antonio Kast, reabriendo tensiones entre territorio y desarrollo productivo.

sinistros que han afectado a distintas comunas de la región.

En el caso del proyecto de Tierras Raras, la medida se adopta en una fase particularmente sensible de su tramitación. La iniciativa, impulsada por la minera Aclara, se encuentra en evaluación desde junio de 2024, tras haber sido reformulada y reingresada al SEIA luego de un primer ingreso que no logró avanzar en 2023, debido a observaciones de fondo de organismos públicos.

Desde entonces, la tramitación del proyecto ha avanzado

de manera intermitente, marcada por una sucesión de hitos críticos. El SEA formuló más de doscientas observaciones técnicas vinculadas a biodiversidad, recursos hídricos, riesgos geológicos y aspectos sociales, mientras se activaron procesos de participación ciudadana y se resolvió ampliar la consulta indígena ante la eventual afectación a familias mapuche del territorio, configurando un expediente ambiental de alta complejidad y creciente controversia pública.

A ello se suma una oposición sostenida desde la Municipali-

dad de Penco y organizaciones locales, que han advertido vacíos relevantes en materia de impactos, mitigaciones y compatibilidad territorial. El alcalde pencón, Rodrigo Vera, ha señalado que el proyecto “no ha entregado antecedentes claros sobre planes de mitigación ambiental ni un cronograma formal de ejecución”, advirtiendo además que la iniciativa resulta incompatible con la planificación comunal.

La suspensión del proceso coincide, además, con un momento en que ha escalado la tensión política en torno al proyecto. En ese contexto, el presidente electo, José Antonio Kast, respaldó públicamente la iniciativa y relativizó los obstáculos ambientales al señalar que “aquí se está desarrollando un proyecto que se detuvo por unos naranjillos”. Sus declaraciones,

emitidas en plena emergencia regional, reactivaron el debate sobre el equilibrio entre inversión, estándares ambientales y legitimidad territorial.

En dicho escenario, la pausa administrativa abre una discusión que trasciende lo técnico y se instala de lleno en el plano político: cuál será el rol de las autoridades locales y regionales cuando el proceso se retome, qué garantías existirán para la participación y el resguardo ambiental, y cómo incidirán los cambios de ciclo político en un proyecto que sigue generando división en el Gran Concepción.

Visiones

La suspensión del proceso de evaluación ambiental del proyecto de tierras raras en Penco también abrió un flanco político en el Congreso. Parlamentarios del Biobío coincidieron en que la medida es razonable frente a la emergencia por incendios y el estado de excepción, pero volvieron a tensionarse las posiciones sobre el fondo de la iniciativa. El debate cruzó oposición ambiental, cautelas institucionales y llamados a no cerrar la puerta a la inversión.

Desde una postura crítica, el diputado por el Distrito 20, Félix González (PEV), reafirmó el rechazo al proyecto, señalando que “los ecologistas estamos en contra del proyecto de tierras raras, lo mismo que casi la totalidad de la gente que vive en Penco”. A su juicio, la iniciativa podría generar impactos graves sobre cursos de agua, bosque nativo y la calidad de vida de las personas.

Respecto de la suspensión, González descartó lecturas políticas adicionales y la calificó como una consecuencia directa del estado de excepción. “No haría mayores lecturas de esta suspensión porque es del todo razonable en un estado de excepción como el que estamos viviendo ahora”, afirmó, agregando que, tras años de tramitación, la pausa no altera el proceso. “El problema de fondo no es la suspensión, es el proyecto mismo”, remarcó.

En una línea similar, la diputada por el Distrito 20, María Candelaria Acevedo (PC), sostuvo que la suspensión “me parece de toda lógica”, considerando que ni las comunidades ni los evaluadores están en condiciones de participar en medio de la emergencia. Subrayó que el proceso debe

retomarse solo cuando existan condiciones reales para escuchar a los vecinos, cuya oposición al proyecto ha sido reiterada.

Asimismo, la parlamentaria vinculó el caso de Penco con el debate nacional sobre agilización de proyectos, advirtiendo que “el progreso no puede ir por sobre el cuidado del territorio”. Alertó que la agenda de permisología “supone un riesgo para los ecosistemas” si reduce estándares ambientales y llamó a las comunidades a mantenerse vigilantes. Planteó incluso que el Estado evalúe un rol más activo para resguardar el interés público.

Desde otra vereda, el diputado por el Distrito 20, Roberto Arroyo (PSC), puso el acento en la necesidad de inversión en la región. “En una región como el Biobío, que ha perdido muchas empresas y puestos de trabajo, es evidente

que necesitamos atraer inversión estratégica”, señaló, agregando que la suspensión es comprensible, pero que el proyecto debe evaluarse con rigor y diálogo real con la comunidad.

En tanto, la diputada de la UDI por el Distrito 21, Flor Weisse, calificó la suspensión como una medida adecuada frente a la catástrofe, aunque advirtió que debe ser transitoria. “Esta pausa debe ser temporal”, afirmó, planteando que superada la emergencia el proceso debe retomarse con plazos claros, participación efectiva y estándares exigentes, compatibilizando crecimiento económico con legitimidad y confianza pública.

Desde el Senado, Gastón Saavedra (PS) recalcó que la decisión no es excepcional ni discrecional. “La ley obliga a suspender todo lo que son los procesos de tramita-

ción de proyectos” en contextos de catástrofe, explicó, precisando que la medida se aplica a todas las iniciativas en evaluación. A su juicio, es la forma correcta de garantizar el debido proceso y la participación libre.

Así, aunque existe consenso transversal en que la suspensión era inevitable frente a la emergencia, el debate parlamentario vuelve a evidenciar una fractura profunda sobre el futuro del proyecto de tierras raras en Penco. Entre rechazo ambiental, advertencias institucionales y llamados a no frenar la inversión, el caso se instala como un símbolo de las tensiones que marcarán el próximo ciclo político en torno a desarrollo, territorio y regulación ambiental.

OPINIONES

X @MediosUdeC
contacto@diarioconcepcion.cl



Cobertura Especial Incendios Forestales en Biobío / Ciudad

Cecilia Bastías Jerez
Cecilia.bastias@diarioconcepcion.cl

RECONSTRUCCIÓN DE ESTABLECIMIENTOS

Liceo Ríos de Chile compartirá espacio y Escuela Punta de Parra recibirá solución modular transitoria

El Ministerio de Educación está gestionando opciones para que los estudiantes de Penco y Tomé afectados puedan iniciar sus clases en marzo.

En visita a las instalaciones del Liceo Ríos de Chile de Lirquén que resultó con serios daños en su infraestructura producto de los incendios, donde a simple vista pareciera haberse conservado la construcción de obra gruesa, el ministro de Educación, Nicolás Cataldo, señaló que “estamos precisamente en el marco de esta etapa de planificar la reconstrucción de este espacio, es momento de salir adelante de avanzar con soluciones concretas”.

En cierta medida las respuestas a la necesidad de poner de pie nuevamente las escuelas, jardines y liceo, según indicó Cataldo, vendrá de parte de Desafío Levantemos Chile y también mencionó que “desde Junji que nos han acompañado, junto al Ministerio de Obras públicas, que en este caso van a ser parte de el esquema de abordaje de la problemática que tenemos en infraestructura escolar en particular en el Liceo Ríos de Chile”.

En este liceo -Ríos de Chile- se trabajará en dos fases, la primera es el estudio de la materialidad, los estudios técnicos para saber el daño, qué es lo que corresponde demoler y qué mantener. Debido a que la afectación es bastante significativa, pero no es total. A partir de aquello se definirá el diseño definitivo para la reconstrucción. “Todo ese proceso, tanto el informe técnico, como el diseño van a estar por cuenta de la Dirección de Arquitectura del Ministerio de Obras Públicas”, explicó el Ministro de Educación.

En el mismo esquema de recons-

trucción participará el Desafío Levantemos Chile y tomarán el rol de continuidad hacia la reconstrucción definitiva del establecimiento, que es de educación técnico profesional comercial. Durante la construcción los estudiantes asistirán a la Escuela Jorge Montt de Penco, dónde se trabajará en dos jornadas.

En atención al objetivo trazado por el Ministerio de Educación, Cataldo

definió que “los proyectos tienen una variante en su versión transitoria y por otro lado tienen una solución definitiva. De hecho, en la Escuela Punta de Parra en Tomé, donde vimos ya dónde va a estar la solución transitoria (modular), que va a estar a cargo de Desafío Levantemos Chile, y al mismo tiempo la solución definitiva, que va a ser financiada por el Ministerio de Educación”.

Respecto de los otros establecimientos dañados, el secretario de Estado especificó que se mantienen los 7 contabilizados, aunque son seis los que tienen un daño considerado de medio a total, el séptimo sólo resultó con daños en la fachada.

“Son tres jardines infantiles con daño total que tenemos que reponer, dos escuelas y un liceo que tienen daños totales o parciales, y que van a estar, dependiendo del nivel de afectación, habilitados lo antes posible”, expuso.

En ese sentido, existe información específica también del Jardín Hojitas de Parra de Tomé, dónde se hará la reposición con financiamiento de la Junji y su inversión será de \$80 millones. En la misma comuna, el Jardín Caminito de Estrellas, será repuesto con recursos de Junji a través de la Municipalidad de Tomé.

Además, Subdere (Subsecretaría de Desarrollo Regional y Administrativo) ejecutará con un presupuesto de \$70 millones la demolición de la Escuela Punta de Parra. Esto con el objetivo de poder hacer la instalación de la modular.

Asimismo, Cataldo afirmó que “cinco establecimientos de los siete tienen a la vista la solución definitiva y la solución transitoria. Sobre los otros dos tenemos que tomar decisiones técnicas, administrativas y presupuestarias respecto a ello, en conjunto con la Municipalidad”.

Sobre los posibles costos de las soluciones definitivas a la afectación en infraestructura educacional, el secretario de estado, manifestó que

FOTO: ISIDORO VALENZUELA M.

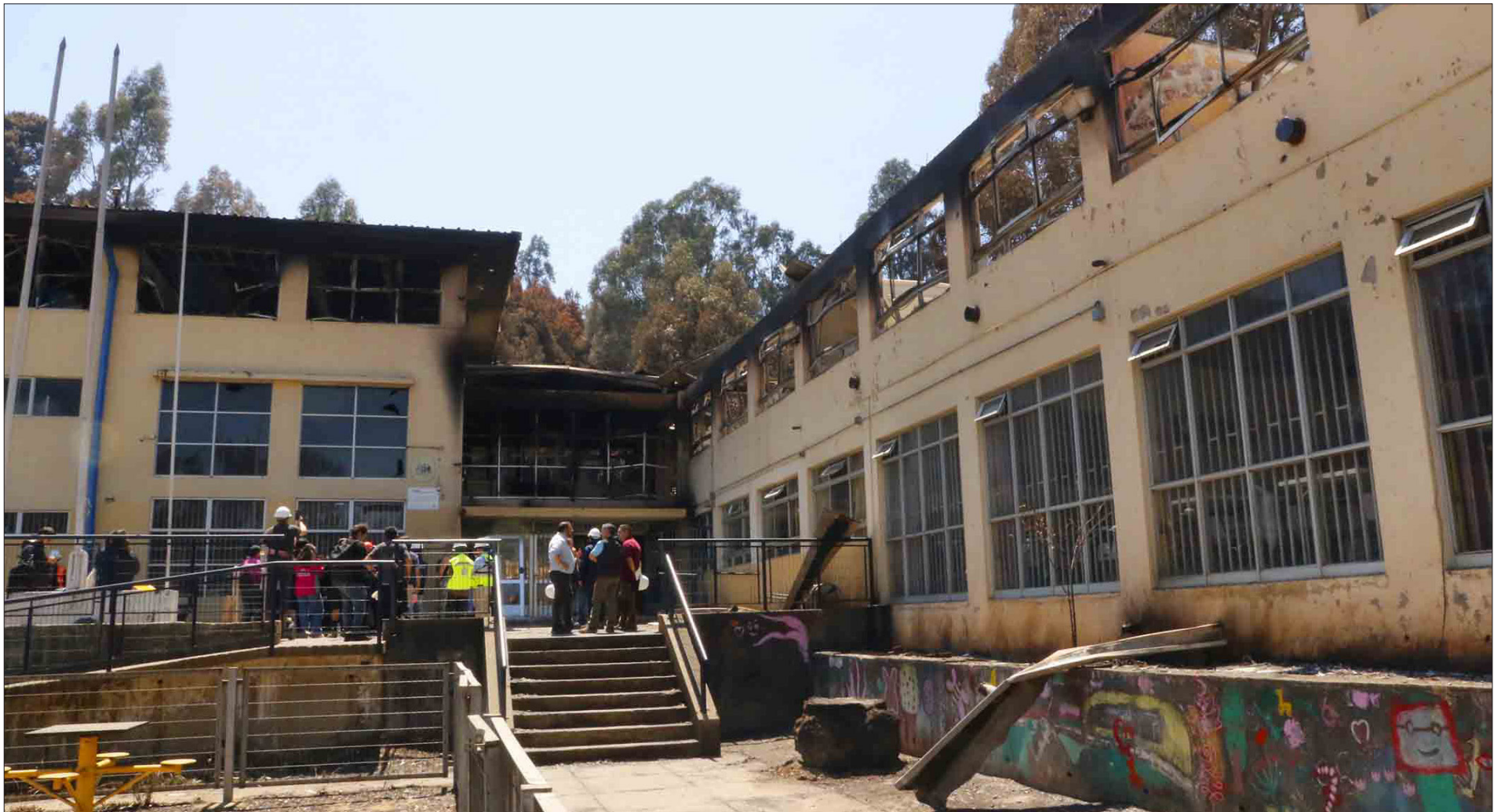

Cobertura Especial Incendios Forestales en Biobío / Ciudad

FOTOS: ISIDORO VALENZUELA M.



“estamos ponderando entre \$3 mil y \$4 mil millones, los costos de cada una de las inversiones grandes, estamos hablando de las dos escuelas y el liceo. Lo que significa que vamos a estar en el orden de los \$9 mil a \$12 mil millones en la inversión total”.

Respecto de la información disponible y entregada desde la Seremi de Educación sobre los otros establecimientos, es posible precisar que, en el caso de la Escuela Vipla, su reposición quedará en manos del Departamento de Educación Municipal de Penco. Mientras que para los jardines infantiles Burbujitas de Mar y Florecita Silvestre de Penco, está comprometida la acción de la Junji.

Sobre el costo, el ministro estableció que no todas las inversiones para reconstruir se harán de forma total en primera instancia. “Esto va a tener etapas de financiamiento, probablemente yendo más allá del año 2026, seguramente va a ser con presupuesto 2027, por los tiempos que va a tomar la reconstrucción”, explicó.

En la visita al Liceo Ríos de Chile, también estuvo presente el alcalde de Penco, Rodrigo Vera, y en ese contexto el ministro de Educación, comentó que “una tarea que nos dio el alcalde, que nosotros recogimos con gusto, es que todos los procesos administrativos queden resueltos antes del cambio de mando. No tengo duda que el próximo Gobierno va a tomar esto con la misma urgencia que lo hemos hecho nosotros”, afirmó. La meta del Gobierno es que todo quede lo suficientemente avanzado.

Apoyo privado e internacional

Respecto del aporte de las empresas, el ministro detalló que Desafío Levantemos Chile ya tiene un trabajo

articulado, apalancando recursos del mundo empresarial, lo que es parte de su forma de gestión. “Nosotros, en paralelo, hemos conversado con la industria de la madera y también con la industria minera, quienes se han comprometido también a distribuir recursos a través de Desafío”, declaró.

Hacia las embajadas también ha estado puesta la mirada y se las ha contactado para solicitar la colaboración internacional. “Algunas se han manifestado disponibles, y una vez que se apartaren las donaciones del Fondo de Inversión por Emergencia, estas van a concurrir”, detalló el titular de Educación.

“Insistimos, hay una parte importante que hacemos nosotros como Ministerio de Educación en la parte de la proyección más definitiva y de

las soluciones transitorias en algunos casos, siempre con el Desafío Levantemos Chile, pero sobre todo para que los tiempos sean los más breves y los recursos sean lo más eficientemente utilizados”, precisó.

Inicio de clases

La intención del Gobierno es que todos los estudiantes puedan iniciar sus clases en marzo, así está programado para establecimientos educacionales afectados. Pueden ser en soluciones transitorias o definitivas.

“Necesitamos entregarle normalidad a nuestros niños y niñas para que, efectivamente, todo el impacto socioemocional que implica una tragedia tan grande como esta se vea cada vez más superado, porque además las escuelas van a tener también

un apoyo muy importante a través de la Junae, que es el apoyo psicosocial a través de nuestro programa Habilidades Para la Vida”, especificó.

Municipalidad

Rodrigo Vera, jefe comunal de Penco, valoró y agradeció el compromiso mostrado desde las autoridades centrales por reponer la normalidad académica. “Que el ministro le dé tranquilidad a todos los alumnos de la comuna, porque van a tener un lugar para donde volver a su año académico”, aseveró.

En otro aspecto, relevó la alianza público-privada puesto que es lo que como municipio han solicitado. “Levantemos Chile representa lo que le hemos pedido al país, la solidaridad, la alianza, porque tenemos que volver a retomar la normalidad”, estableció.

El alcalde Vera, manifestó que pidió al ministro que esta transición entre un gobierno y el próximo sea beneficiosa para la continuidad de estos proyectos. “No solamente a nivel de diseño, sino a través de las glosas presupuestarias. Por lo tanto, tenemos que tener diseño y ejecución con la asignación presupuestaria, porque no nos puede pasar lo que estamos haciendo hoy día, en la emergencia, los diseños, los cálculos estructurales, la capacidad de la ingeniería de detalle, y luego no tengamos los recursos disponibles”, expuso.

FRASE

“Estamos precisamente en el marco de esta etapa de planificar la reconstrucción de este espacio, es momento de salir adelante de avanzar con soluciones concretas”.

Nicolás Cataldo, ministro de Educación.

Desafío Levantemos Chile

La escuela de emergencia de Punta de Parra en Tomé, y posterior a los estudios en Ríos de Chile, son uno de los principales compromisos que asumió el Desafío Levantemos Chile. “Estamos comprometidos también con los emprendedores, con el pequeño comercio. Ahí tuvimos una muy buena noticia hoy día de Walmart Foundation, que aquí en Chile es Líder, que nos van a aportar un monto importante para poder levantar el pequeño comercio, tanto acá en Lirquén, como también en Punta de Parra en Tomé”, anunció Nicolás Canales, director operativo del Desafío Levantemos Chile.

Además, Canales realizó un importante llamado y señaló que “esta es la tragedia más grande de la historia de Chile. Yo he sido bien repetitivo en esto, porque es una realidad. Hablar de miles de casas en comunas como Tomé y Penco, habla de un desafío muchísimo más grande que escapa de todo mundo público, sino que aquí son todos los chilenos y chilenas que tienen que contribuir, y ese es el llamado que nosotros hacemos a la empresa”. Afortunadamente, apuntó que la respuesta ha sido positiva en esta ocasión.

OPINIONES

X @MediosUdeC
contacto@diarioconcepcion.cl



Cobertura Especial Incendios Forestales en Biobío / Ciudad

Bruno Rozas Hinayado
contacto@diarioconcepcion.cl

HABILITADAS PARA CONTAR CON SERVICIOS BÁSICOS

Senapred proyecta instalación de 1.800 viviendas de emergencia en Biobío tras incendios

FOTO:MUNICIPALIDAD DE CONCEPCION

La emergencia provocada por los incendios forestales que han afectado a la Región del Biobío ha dejado a su paso un escenario de alta complejidad social y habitacional, con miles de familias damnificadas.

En este contexto, las autoridades proyectan que alrededor de 1.800 viviendas de emergencia deberán ser instaladas en el territorio regional, principalmente en sectores rurales y zonas donde las condiciones de seguridad y acceso ya lo permiten.

Stock de viviendas de emergencia

El director regional de Servicio Nacional de Prevención y Respuesta ante Desastres (Senapred) en el Biobío, Alejandro Sandoval, explicó que el mecanismo de provisión de viviendas de emergencia no opera bajo un stock físico permanente.

“Primero aclararé cómo funciona el sistema. Senapred no tiene stock como tal porque nosotros funcionamos a través del sistema de compras del Estado, mediante convenio marco con empresas proveedoras que están definidas previamente”, señaló, precisando que estos contratos se renuevan aproximadamente cada año, tras procesos de postulación de las empresas.

No obstante, Sandoval indicó que, a nivel nacional, existe actualmente un respaldo inicial de viviendas ya construidas. Según la información entregada por el ente, el sistema cuenta con “un stock de al menos 500 viviendas de emergencia”, las que se encuentran en manos de los proveedores.

Sin embargo, aclaró que, ante la magnitud de la catástrofe y el aumento sostenido de la demanda, las empresas proveedoras ya están construyendo nuevas unidades de manera anticipada. Esto con el objetivo de responder oportunamente al proceso de instalación que se avecina.

Sandoval detalló que “en la Región del Biobío estamos en alrededor de un poco más de 1.800 viviendas ya destruidas”, cifra que surge del levantamiento inicial de información en terreno y de los antecedentes que han ido recopilando los municipios.

Si bien reconoció que no todas las familias necesariamente requerirán una vivienda de emergencia, la proyección apunta a que “un porcentaje mayori-



El stock nacional inicial considera 500 unidades y se avanza en la compra de más casas de este tipo. Aquello va de la mano de la aplicación de fichas FIBE.

tario y cercano al 100%” de los hogares afectados necesitará este tipo de solución transitoria mientras se avanza hacia la reconstrucción definitiva.

Plazos y rapidez del proceso

El director regional de Senapred subrayó que el proceso de instalación depende directamente del trabajo municipal, ya que son los municipios los encargados de levantar las necesidades mediante la aplicación de la Ficha Básica de Emergencia (FIBE).

“Depende del municipio que levante la necesidad y nos traspare la información para iniciar el proceso de instalación”, explicó, agregando que las primeras labores comenzaron el jueves pasado y que se espera avanzar progresivamente con otras comunas en los próximos días.

Las diferencias en el ritmo de instalación entre comunas obedecen, principalmente, a las condiciones de seguridad y al estado de los terrenos. Sandoval sostuvo que el foco inicial ha estado puesto en sectores rurales, donde el retiro de escombros y la preparación de los sitios ha sido más expedita.

En contraste, en zonas como Penco, el proceso ha sido más lento debido a que aún se desarrollan diligencias de la Fiscalía relacionadas con la búsqueda de víctimas, lo que ha impedido el acceso a determinados sectores.

“El retiro de escombros se está realizando con apoyo del Ministerio de Obras Públicas, de privados y de los municipios, pero dada la magnitud de la emergencia, el avance es más lento”, explicó.

Cobertura Especial Incendios Forestales en Biobío / Ciudad

SEREMI DE VI VIENDA



Sandoval reconoció que uno de los principales cuellos de botella del proceso es el levantamiento de las fichas FIBE, considerando que el incendio aún se mantiene activo en algunos puntos.

“Hay lugares donde todavía se está combatiendo el fuego y no es seguro ingresar con maquinaria o con equipos técnicos”, señaló, enfatizando que la prioridad es resguardar la seguridad de todos los intervinientes. En ese marco, destacó el trabajo coordinado con los municipios para acelerar el proceso sin poner en riesgo a las personas.

Consultado respecto de los plazos para completar la instalación de todas las viviendas de emergencia, el director regional fue enfático en señalar que aún no es posible entregar una fecha.

“No le puedo dar respuesta a eso porque ni siquiera se ha terminado el proceso de evaluación de daños y necesidades”, afirmó, recalando que aún no se cuenta con una cifra definitiva de viviendas destruidas y que existen sectores donde no ha sido posible aplicar las fichas debido a restricciones de acceso.

De cara al proceso de reconstrucción

Desde el ámbito del catastro habitacional, la seremi de Vivienda y Urbanismo del Biobío, Claudia Toledo Alarcón, destacó el despliegue de los equipos del ministerio en los distintos sectores afectados.

“Junto con la aplicación de la Ficha 2, es importante destacar el compromiso de nuestros funcionarios y funcionarias que se han desplegado en Concepción, Penco, Lirquén y Tomé”, señaló, indicando que el objetivo central es avanzar con rapidez en el levantamiento de daños.

La autoridad valoró el esfuerzo adicional de los equipos técnicos, señalando que, pese a fijarse metas diarias, el número de fichas aplicadas suele superar lo planificado.

“Eso en verdad nos enorgullece como ministerio, sobre todo por el compromiso que vemos en esta y cada una de las emergencias”, afirmó. Toledo agregó que el trabajo se está desarrollando prácticamente sin horario y que continuará durante el fin de semana, con el propósito de concluir el catastro lo antes posible.

Hasta las 16.40 horas del último reporte, se habían aplicado 763 Fichas 2 en la región.

A nivel regional, el gobernador del Biobío, Sergio Giacomán, relevó el avance sostenido que se ha observado en los sectores más complejos, agradeciendo el despliegue de los distintos equipos.

Sin embargo, hizo un llamado a diferenciar claramente entre la respuesta a la emergencia y el proceso de reconstrucción definitiva. “Una cosa es la emergencia y otra es la vivienda definitiva. Este proceso va a significar tiempo y lo único que nos importa es que no se repita lo que pasó en la Región de Valparaíso, donde las familias después de varios años aún no tienen una respuesta definitiva”, advirtió.

Suministro eléctrico para las viviendas

En paralelo a la instalación de las viviendas de emergencia, las autoridades también han puesto énfasis en garantizar condiciones básicas de seguridad, particularmente en materia de suministro eléctrico.

En el sector Lo Tato, en Concepción, se constataron en terreno los avances en la instalación eléctrica segura para las primeras viviendas. El seremi de Energía del Biobío, Danilo Ulloa, destacó que estos trabajos son fundamentales para la recuperación de las familias damnificadas, subrayando que el objetivo es asegurar un servicio básico y seguro desde el primer momento.

Por su parte, el director regional de la Superintendencia de Electricidad y Combustibles (SEC), Manuel Cartagena, explicó que el organismo está fiscalizando la ejecución de las instalaciones eléctricas en las viviendas de emergencia, incluso en condiciones de contingencia.

En Lo Tato, detalló, se conectaron las primeras cinco viviendas y se logró la reconexión de otras cinco que no presentaban daños, proceso que continuará tanto en zonas urbanas como rurales afectadas por el incendio.

OPINIONES

X @MediosUdeC
contacto@diarioconcepcion.cl

Cobertura Especial Incendios Forestales en Biobío / Ciencia&Sociedad

Natalia Quiero Sanz
natalia.quiero@diarioconcepcion.cl

TRAS DICHOS DEL PRESIDENTE ELECTO JOSÉ ANTONIO KAST

Naranjillo: entre polémicas y evidencias del árbol nativo que es centro del debate por Tierras Raras

Una especie nativa y vulnerable abre debates por el área donde se ha querido instalar el proyecto de tierras raras. Experto UdeC aborda su rol ecológico, si bien aclaró que según la base de datos de la casa de estudios, la más completa del país, no hay registro de poblaciones del árbol en la zona afectada, aunque sí de queule y pitao, Monumentos Naturales y en peligro de extinción.

El naranjillo

Endémico de Chile, de hasta 10 metros de altura, que crece principalmente en ecosistemas costeros, y en estado vulnerable es el naranjillo, de nombre científico *Citronella mucronata*, explica el doctor Carlos Baeza, director del Departamento de Botánica de la Facultad de Ciencias Naturales y Oceanográficas y del Herbario de la Universidad de Concepción (UdeC), además de presidente de la Sociedad de Botánica de Chile.

“Es un árbol que no forma bosques puros y es acompañante de otras especies. Es un linaje viejo, está hace millones de años y cumple una función ecosistémica maravillosa, con una serie de asociaciones muy particulares y propias de esa especie que la hace única”, manifestó. Lo usual es hallarlo en ambientes húmedos y oscuros como parte del bosque esclerófilo.

Pero este árbol, también conocido como huillipatagua que entrega un fruto comestible y vital para la fauna nativa, está vulnerable por distintas presiones que mermado y amenazan su población. Y aunque se distribuye desde la Región de Coquimbo a La Araucanía, habitan ecosistemas fragmentados, degradados y cada vez más acotados, mientras sus ejemplares sufren la tala.

“Tiene gran distribución, pero el problema es que es fue mucho más abundante antes. La explosión que ha habido en las últimas décadas de plantaciones con pino y eucalipto arrasaron con todo, y por supuesto también arrasaron con los naranjillos”, advirtió el académico. Además, se corta para hacer leña, estacas o carbón, e igualmente su madera es apetecida, de buena calidad y apariencia.

Ante este escenario Baeza entregó esperanzas sobre su preservación: “el naranjillo es un árbol muy interesante y resiliente, que rebrota con cierta facilidad”.



FOTO: /CC

FRASE

“Lo que se quemó en esa zona es queule y pitao, y esas son palabras mayores (...) donde hubo el incendio es quizá la zona donde existen más queules y bastante pitao, porque crecen muy juntos”.

Doctor Carlos Baeza, director del Herbario UdeC y presidente de la Sociedad de Botánica de Chile.

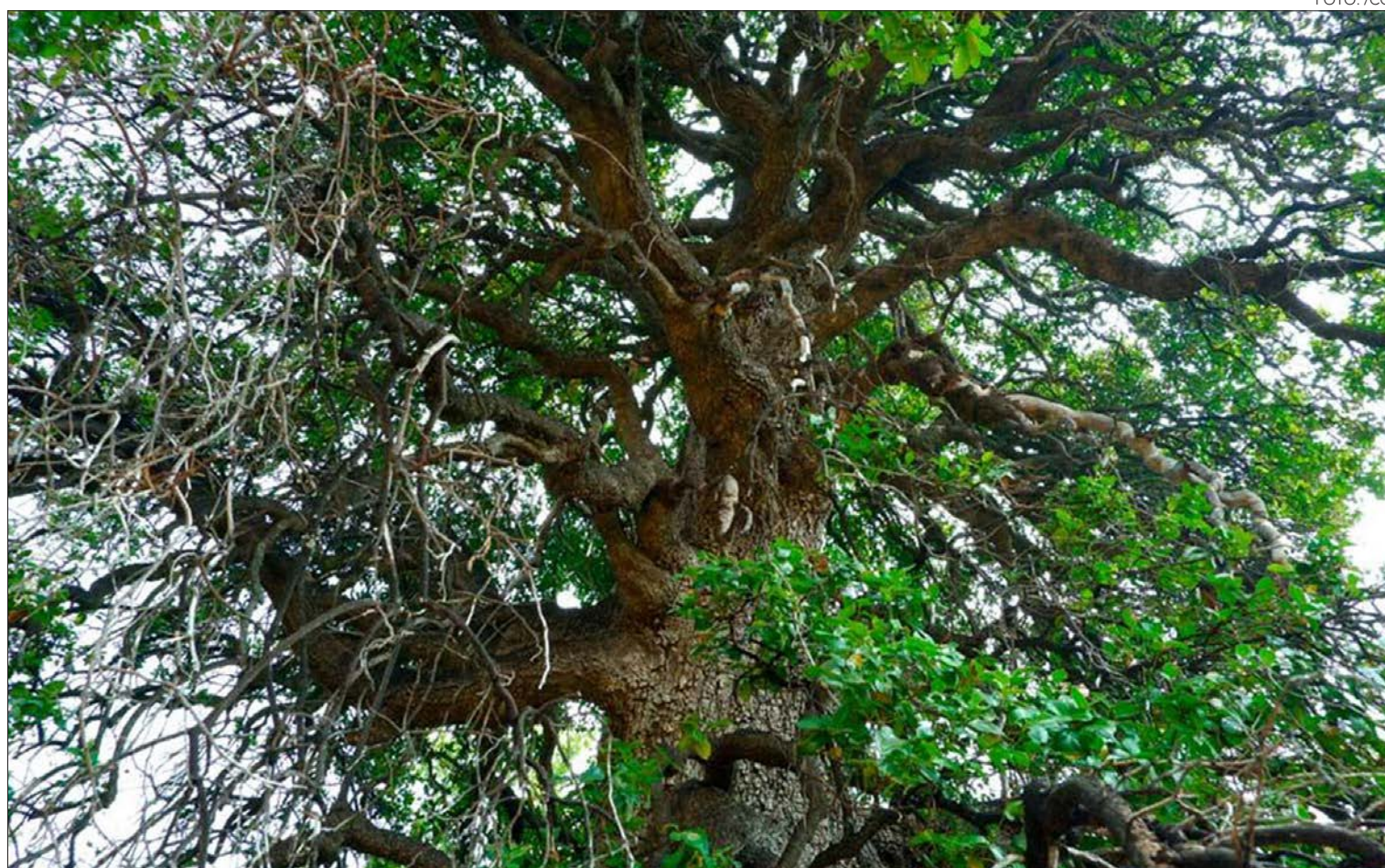
Evidencia contrastante

En esa línea aseveró que “en la base de datos que tenemos en el Herbario de la UdeC no tenemos material colectado de naranjillo en la zona donde ocurrió el incendio”.

A propósito de esta evidencia científica consideró que “es poco probable que esté creciendo en esa zona afectada por el incendio”.

Y la base de datos, aseguró, es la más completa del país y se usa de referente para la flora de Chile.

Queule y pitao: grandes alertas

Donde puso la alerta es en otras especies endémicas, únicas, milenarias y muy vulnerables afectadas por los incendios de Penco, Lirquén

y Tomé: “lo que se quemó en esa zona es queule y pitao, y esas son palabras mayores”, lamentó.

El queule y pitao son Monumento Natural de Chile desde 1995, y están en peligro de extinción, con poblaciones y distribuciones muy reducidas al Centro-Sur, entre Maule y La Araucanía, pero grandes presiones por incendios y pérdida de bosques. Y afirmó que “donde hubo el incendio es quizá la zona donde existen más queules y bastante pitao, porque crecen muy juntos”.

En el rol ecológico, cultural e histórico del ancestral queule, que da un característico fruto que ha alimentado, dado identidad y sustento a pueblos originarios y comu-

nidades locales, se detuvo: “es un árbol muy grande, precioso y muy antiguo; es uno de los primeros representantes de la flora mundial y es un linaje único, una rama que terminó ahí, y sólo crece aquí, en ningún otro lugar del mundo”.

Y parte de esas pequeñas y relevantes poblaciones se quemaron, pero dijo que existe también una capacidad de rebrote desde sus tocones y una esperanza de no perder una especie irreplicable, si bien la urgencia es reforzar las medidas para proteger los bosques ahora y preservar para el futuro.

OPINIONES

X @MediosUdeC
contacto@diarioconcepcion.cl

Cobertura Especial Incendios Forestales en Biobío / Ciencia&Sociedad

Noticias UdeC
contacto@diarioconcepcion.cl

En el marco de la emergencia que afecta a diversas localidades de la Región del Biobío y Ñuble, la falta de acceso a agua potable, energía eléctrica y condiciones adecuadas de almacenamiento de alimentos incrementa el riesgo de enfermedades infecciosas. Frente a este escenario, expertos de la Universidad de Concepción reforzaron una serie de recomendaciones orientadas a resguardar la seguridad alimentaria de la población.

Frente a la falta de acceso a agua potable —ya sea desde la red de cañería o a través de camiones aljibe que abastecen a algunas localidades—, el académico de la Facultad de Ciencias Biológicas de la Universidad de Concepción, Dr. Ítalo Fernández Fonseca, enfatizó la importancia de extremar las medidas de seguridad para su consumo.

“También se puede clorar el agua con dos gotitas por litro. Importante es dejar el agua en recipientes limpios y bien tapados”, detalló. Antes de su consumo directo, la Sere-mi de Salud de la región del Biobío recomendó esperar 30 minutos, para asegurar la eficacia de esta medida.

En el caso de alimentos preparados, el parasitólogo aconsejó mantener todo en recipientes, pues dependiendo del alimento podrían durar hasta 8 horas. “Se debe almacenar en lugares frescos y tapados para evitar la entrada de moscas u otros insectos”, recomendó, como una medida para evitar el crecimiento microbiano y mantener la seguridad alimentaria.

En caso de haber quedado sin energía eléctrica para el uso de refrigeradores, el académico indicó la necesidad de consumir los alimentos por orden, desde lo más perecedero y de mayor riesgo. De esta forma, se debe empezar por carnes, pescados, mariscos y alimentos lácteos.

En segundo lugar, están las verduras (ojalá cocidas), huevos, arroz, papas. Los alimentos de menor riesgo son los frutos con cascara, legumbres, pan, etc.



FOTO: ESTEBAN PAREDES DRAKE / DIRCOM

Con un alto número de personas sin acceso a agua potable para la limpieza o a refrigeración para sus alimentos, existen acciones que evitan la proliferación de microbios, bacterias o parásitos. Autoridad Sanitaria y académico UdeC entregaron recomendaciones de cuidado.

ANTE FALTA DE SERVICIOS BÁSICOS

Seguridad alimentaria en emergencias: experto UdeC entrega recomendaciones para evitar riesgos

Lavado de manos como forma de evitar infecciones

En situaciones de emergencia, ante la baja posibilidad de un lavado de manos jabonoso, un enjuague con agua puede ser lo único a lo que podemos optar antes del consumo de alimentos. “Es bueno recordar que el solo hecho de lavarse las manos no elimina bacterias, hongos, parásitos, etc. aunque baja la carga” advirtió el Dr. Fernández.

La recomendación es que el agua del lavado de manos fluya, no sea agua estancada, pues los organismos que causan enfermedades se quedan en las aguas.

Otra solución es aplicar alcohol, alcohol-gel o agua con gotitas de cloro en las manos, siempre teniendo en cuenta la importancia de hacerlo antes de comer o después de ir al baño.

En los albergues, informó la Autoridad Sanitaria, recomendaron

la utilización “de elementos personales para aseo y alimentación, lavado de loza y cubiertos después de cada uso, proteger los alimentos de insectos, plagas y animales; comer los alimentos bien cocidos y avisar en forma inmediata a la persona encargada, en caso de encontrar algún producto deteriorado”.

OPINIONES

X @MediosUdeC
contacto@diarioconcepcion.cl

Contra el fuego en Parque Nacional Nonguén: brigadas de México ayudan a proteger el bosque nativo

Son cientos las hectáreas arrasadas por el fuego en los días recientes en el Parque Nacional Nonguén, el único Parque Nacional periurbano que existe en Chile y el último relicto de bosque nativo caducifolio costero de Biobío, donde habita una rica e incluso única biodiversidad nativa representada por numerosas e invaluable especies de flora, fauna y funga, además

de ser clave en el ciclo del agua.

Según la información y cálculos oficiales preliminares que fueron realizados en terreno, se estiman al menos 300 hectáreas dañadas en esta área protegida a causa de los incendios forestales que afectan al Gran Concepción desde el 17 de enero, comentó Esteban Krause, director de Conaf Biobío, entidad encargada de administrar

del Parque Nacional Nonguén.

“La estimación tenemos que afinarla en la medida que tengamos más visibilidad del lugar”, precisó.

La afectación del Parque Nacional Nonguén, que abarca más de 3 mil hectáreas entre las comunas de Concepción, Chiguayante y Hualqui, es consecuencia del incendio forestal denominado “Rancho Chico”, uno de los dos grandes focos que han

arrasado con vastas zonas de ecosistemas y poblaciones en el Gran Concepción, y donde tanto Conaf como Bomberos y otras entidades han tenido concentrados sus principales focos de trabajo para controlar el avance del fuego y limitar al máximo pérdidas irreparables.

En ese fin, y para contribuir a resguardar el Parque Nacional Nonguén, hoy se potencian los esfuerzos locales e internacionales, ya que este viernes 23 de enero se sumaron al combate dos brigadas forestales de una delegación de

México que arribó a Biobío este jueves para aportar a afrontar esta emergencia con su experiencia, especialización y herramientas para combatir incendios complejos.

Krause relevó que este trabajo se suma a lo que se está realizando a lo largo de esta semana “con aviones tanqueros, personal de brigadas terrestres y todo el equipo aéreo”.

“Rancho Chico” registra más de 7 mil hectáreas afectadas y es uno de los megaincendios que sigue en combate en la zona al cierre de esta edición.

Cobertura Especial Incendios Forestales en Biobío /Economía&Negocios

FOTO: SEREMÍA DE AGRICULTURA



POR CATÁSTROFE

Inician catastro de agricultores afectados por incendios en Biobío para gestionar ayudas estatales

Comienza aplicación de ficha silvoagropecuaria. Gremios, asociaciones y cooperativas informaron sus afectaciones y urgencias.

Edgardo Mora Cerda
edgardo.mora@diarioconcepcion.cl

Tal como en Ñuble, se decretó emergencia agrícola en la Región del Biobío debido a los daños productivos derivados de los incendios forestales.

De acuerdo con el Ministerio de Agricultura, a la fecha, la Región registra 519 incendios forestales durante la temporada, con una afectación de más de 35 mil hectáreas.

Se espera que con la medida se concreten apoyos a productores agrícolas, apícolas, ganaderos y

FRASE

“Es lo que estábamos esperando ya que nuestra comuna es extensa y principalmente con productores que viven del sustento agrícola”.

Alcalde de Florida, Rodrigo Montero.

habitantes rurales que hayan sido afectados por los siniestros.

La seremi de Agricultura, Pamela Gatti, explicó que esta región ha sido una de las más afectadas por los incendios forestales y que con el decreto de emergencia agrícola se podrán movilizar recursos para mitigar el daño productivo.

“Esta medida nos permitirá movilizar recursos y apoyar de manera directa a productores agrícolas, ganaderos, apicultores y familias rurales afectadas, para avanzar en la recuperación de sus

sistemas productivos.”, explicó la autoridad.

Por su parte, la directora regional de INDAP, Fabiola Lara, manifestó que “a través de las Ayudas Tempranas del Gobierno de Chile, las y los usuarios de Indap catatrados podrán recibir incentivos productivos para la compra de alimentación animal, herramientas e insumos agrícolas u otros elementos que necesiten para su rehabilitación productiva”.

Según la jefa de la cartera de Agricultura en la zona a la fecha,

se estiman más de 100 usuarios de Indap afectados por los siniestros, principalmente en las comunas de Laja y Florida, pero también hay algunos agricultores de los sectores rurales de Penco.

Además, desde el Gobierno detallaron que durante este viernes comenzó el despliegue en terreno del Ministerio de Agricultura y sus distintos servicios para levantar información a través de una ficha silvoagropecuaria de agricultores y agricultoras afectadas.

Gremio

José Miguel Stegmeier, presidente de la Sociedad Agrícola de Biobío, Socabío, gremio que agrupa a empresas del rubro en la Región, señaló que “nos parece muy bien que se destinen recursos bajo la modalidad de emergencia agrícola de parte del Minagri, ya que efectivamente los daños en predios de agricultores por los incendios son considerables y en algunos casos, incluso daños totales. Se requiere reconstruir viviendas, galpones y bodegas y alimentar a los animales, igualmente instalaciones de bombas y otros equipos y maquinarias que resultaron destruidos por el fuego”.

El líder gremial del sector agrícola regional sostuvo además que, como organización, “también estamos colaborando, ya que estamos entregando forrajes que colegas nuestros de Osorno,

Cobertura Especial Incendios Forestales en Biobío /Economía&Negocios

mediante Aroleche Osorno, nos están enviando a Socabio, que es nuestro gremio agrícola regional, para que los podamos distribuir a los lugares más afectados”.

Desde la Asociación de Canalistas del Laja, su gerente, Juan Pablo Jara, indicó respecto de los incendios que “en la provincia de Biobío, afortunadamente, como asociación, no hemos tenido reportes de agricultores con afectaciones ni daños de la infraestructura que tengamos que lamentar. Como asociación estamos con dotación en los canales que es nuestro aporte para evitar incendios de manera que bomberos y los organismos pertinentes puedan sacar agua cuando lo estimen conveniente”.

Viñateros y apicultor

Danilo González es presidente de la Cooperativa Silvoagropecuaria Vitivinícola Frutos del Sur e integrante de la Asociación Gremial de Viñateros de la Región del Biobío. Sus viñas están ubicadas en la zona de Yumbel las que no han sido afectadas por los incendios hasta el momento.

Requerido por los daños que puede provocar el humo y los incendios a las viñas, el dirigente contó que por lo general existe afectación en las matas producto del alza extrema de las temperaturas que hacen, muchas veces, que muera la planta. Además, las cenizas y el humo caliente que caen sobre las hojas también hacen padecer las plantaciones lo que deriva en pérdidas de la producción.

Otro punto relevante para Danilo González es que “este año ha sido de bastante maleza y me di cuenta que los caminos rura-



FOTOS: SEREMÍA DE AGRICULTURA

les este año no fueron tratados a tiempo donde hay pastos secos que perduran altos, mientras que en otros años se le hacían mantenimientos a tiempo, al menos así era camino a Rere donde se limpiaba todo y este año no fue así donde el riesgo es alto hasta marzo según dijeron las autoridades”.

Patricio Beltrán, apicultor de Los Ángeles, comentó que, afortunadamente, hasta el momento no han tenido conocimiento a través de redes sociales y grupos de whatsapp de apicultores con daños por la acción del fuego en sus colmenares. Sin embargo, existe otro impacto del humo al provocar merma

en la producción de miel.

“Hasta ahora no tenemos conocimiento de colmenares quemados acá en la zona Los Ángeles, pero el humo de los incendios si provoca efectos negativos en las abejas, de hecho, usamos humo para trabajar con ellas. Hay dos impactos previsibles para nosotros como apicultores, uno es porque el humo, por decirlo así, atonta a las abejas, que, al verse amenazadas, se refugian en la colmena preparándose para huir del fuego lo que se traduce en una merma de la producción de miel”, detalló el productor apícola.

Patricio Beltrán explicó además

que un segundo impacto tiene que ver con la falta de alimentación de las abejas, producto de que la vegetación que se encuentra en los alrededores de los colmenares se quema o daña como consecuencia de los incendios. Las alternativas de solución son alimentarlas directamente, o trasladarlas a un entorno con suficiente y adecuada vegetación.

Municipios

De acuerdo con la Seremi de Agricultura de Biobío, las comunas de Laja y Florida son las que tienen las principales afectaciones agrícola de la Región.

Así, el alcalde de Florida, Rodrigo Montero, dijo que “respecto al decreto de emergencia agrícola es lo que estábamos esperando ya que nuestra comuna es extensa y principalmente con productores que viven del sustento agrícola. Por eso es que en el petitorio que le entregamos al mandatario en su vista a nuestra comuna el día de ayer iba como prioridad y en calidad de urgente que se decretara esta medida. Nuestros equipos están realizando ya ese catastro para una correcta aplicación de la ficha que comienza hoy en nuestra comuna y que nos permite entregar respuestas de manera rápida a quienes lo necesitan”.

Por su parte, desde la Municipalidad de Laja, manifestaron que el alcalde Vladimir Fica se ha mantenido en terreno trabajando con las familias sinistradas y las que fueron afectadas en menor medida.

OPINIONES

X @MediosUdeC
contacto@diarioconcepcion.cl





Escuela de Verano UdeC cerró con un balance positivo sus actividades 2026

La 71ª edición de la Escuela de Verano de la Universidad de Concepción, celebrada entre el 5 y el 23 de enero de 2026, concluyó de manera anticipada debido a la emergencia que sufren las regiones del Biobío y Ñuble debido a los incendios forestales. Sin embargo, durante los días de su realización, la actividad estival logró una gran convocatoria, con un despliegue de 169 proyectos en los campus de Concepción, Chillán y Los Ángeles.

Entre sus hitos principales destaca, la inauguración en la Casa del Arte con el escritor colombiano Juan Sebastián Cárdenas y la poeta residente de la Cátedra Gonzalo Rojas, Antonia Torres Agüero, la celebración de los 35 años de la Editorial LOM, que incluyó un conversatorio con el Premio Nacional de Literatura, Ramón Díaz Eterovic, la realización del Foro Chile-Suecia, el encuentro Alumni UdeC y el Ciclo de Escritoras Contemporáneas, que en su segunda versión reunió a destacadas autoras como María José Navia y Belén Fernández Llanos, rescatando la tradición literaria de la universidad y promoviendo la diversidad de voces femeninas ante la comunidad académica y general.

No podemos dejar de destacar que la programación artística y académica transformó al Foro UdeC en un escenario masivo para la cultura, con espectáculos de los Hermanos Millar, la Big



Band de Ball State University, el show infantil de Los Patapelá, la obra de teatro "Presencia", danza con la compañía Calaucalis, la premiación del Concurso Biobío en 100 Palabras, hasta llegar al cierre musical con Álvaro Henríquez. Además, la Orquesta Sinfónica junto a Quique Neira tuvo conciertos en los tres campus y el Congreso Futuro 2026 se efectuó en el Teatro Biobío.

También en esta Escuela de Verano, Postgrado cerró con 71 cursos impartidos por un total de 120 docentes, destacando que la gran mayoría (87) fueron expertos visitantes que aportaron nuevas perspectivas a las aulas. Esta oferta académica, sustentada por 40 programas (17 doctorados y 23 magísteres), logró atraer 871 inscripciones de un total de 659 estudiantes únicos, de los cuales 180 asistieron como alumnos libres, demostrando que el interés por la formación avanzada y la especialización sigue creciendo con fuerza.

Si bien esta versión debió terminar de manera anticipada, dejando pendientes actividades con las Premios Nacionales Patricia Chavarría y Elvira Hernández, las autoridades de la Universidad de Concepción realizan un balance positivo de esta Escuela de Verano 2026 "Ampliando Fronteras desde el fin del mundo".



Cultura & Espectáculos

El estreno de “Ruge” en el streaming musical vino de la mano de su respectivo videoclip realizado por Meidum Magazine, bajo la dirección de Matías Burgos. Trabajo audiovisual en que el movimiento y la mirada son protagonistas, amplificando el potente mensaje potente del sencillo.

De manera paralela a las presentaciones en vivo agendadas durante el verano -las cuales se irán sumando dentro de las próximas semanas- la también compositora liberará nueva música. Así en febrero se espera el estreno de un nuevo sencillo.

Mauricio Maldonado Quilodrán mauricio.maldonado@diarioconcepcion.cl

ESTE 6 DE FEBRERO EN CASA DE SALUD

Luego de 15 años liderando la banda Newen Afrobeat, la cantante y compositora Fran Ri abre un nuevo capítulo en el que su voz se despliega con libertad creativa absoluta. Se trata del sencillo “Ruge”, el cual a su vez es el pretexto perfecto para poder salir de gira y presentarlo en distintos puntos del país.

Así Concepción será parte de este nuevo capítulo musical en la trayectoria de la frontwoman, fijando su arribo a la capital del Biobío para este próximo 6 de febrero en Casa de Salud. “Resulta súper emocionante este hito, y ciertamente a la vez controversial por la contingencia que atraviesa la zona. Es decir, estoy abierta y articulando a que esta ida sea también favorable, y que pueda contribuir de alguna manera a las familias que se vieron afectadas con los incendios forestales. Sin duda, Concepción es una ciudad fundamental dentro de la movida musical nacional, y no podía estar ausente de mi nuevo camino y etapa musical”, afirmó la intérprete nacional.

Si bien, siendo aún parte de Newen Afrobeat Ri dio sus primeros pasos como solista, la liberación de “Ruge” significó el empujón definitivo para seguir su senda de manera independiente. Un tema de melodías sincopadas y texturas electrónicas modernas que se alejan un poco de la propuesta que hacía como parte de una banda, o sea, es una canción “que imprime una energía mucho más al choque, directa, confrontacional y más potente de lo que venía haciendo en el trabajo anterior. O sea, el 2024 saqué un EP, el cual era mucho más emocional y vinculado a la nostalgia, ‘Ruge’ tiene una fuerza de no pedir permiso a mostrarse como

Compositora y cantante nacional Fran Ri llegará con su “Ruge Tour” a Concepción

La frontwoman de Newen Afrobeat se lanza definitivamente en plan solista, y es en este contexto, con su nuevo single “Ruge” bajo el brazo, que arribará a la capital del Biobío. Show que si bien se inscribe como todo un hito para su proyecto, también buscará ir en ayuda de los afectados por los incendios forestales.



FOTO: JAVIERA POLVORÍN

uno es, de hacerlo con valentía”, dijo. A lo que complementó que “es un grito de identidad. Siento que es la canción más irreverente que he escrito, porque no busca pedir agradar, sino el pararme desde lo que soy con seguridad, reconocer mi origen, historia y poder interno, sin miedo a expresarlo y proyectarlo hacia afuera. Sigue un poco la herencia afrolatina que venía trabajando con Newen Afrobeat, pero con mayor innovación y fusión de estilos”.

Show cargado de energía Más allá de estrenar esta nueva canción e incluir lo que ha compuesto como solista estos últimos años, la compositora desplegará un show con diversos recursos escénicos y lumínicos, la idea es que “sea un concierto con mucha fuerza escénica, además de generar cierta complicidad con el público. En general, será un repertorio bienailable y dinámico, y que es lo que expresa y llama también

‘Ruge’, con mucha electrónica, energético y minimalista. Soy actriz de profesión, por lo que la parte escénica y experiencia en vivo, es algo a lo que le pongo mucha atención y detalle”, dijo. Más allá de Concepción, Fran Ri se presentará mañana en el Bar Los Piures de Pichilemu y el 7 de febrero en Black Forest de Pucón. Próximamente irá sumando nuevas fechas y ciudades a esta gira estival de lanzamiento de “Ruge”, además de proyectar nueva música para los próximos meses. “Iré compartiendo nuevos singles y adelantando de a poco esta nueva etapa en mi vida musical, eso sí no tendría la extensión de un LP, sino más bien un EP cuyos adelantos iré liberando de a poco. De hecho, a mediados de febrero estrenará un nuevo sencillo y siempre está el plan de poder circular, poder descentralizar mi propuesta y acercarme a la audiencia con la que voy compartiendo mi música. Concepción representa un epicentro de cultura y música fundamental, al cual sin duda volveré dentro de este 2026”, concluyó Ri.

OPINIONES
X @MediosUdeC
contacto@diarioconcepcion.cl

Banda penquista de rock y ska Pulso Gaiano proyecta diversos shows para esta época estival

Como ha sido transversal dentro del mundo cultural y artístico de la zona, tras la declaración de zona de catástrofe en Ñuble y Biobío, muchos han sido los eventos e hitos de esta índole que han tenido que ser suspendidos y derechamente cancelados. Así en este contexto, los penquistas de Pulso Gaiano han debido reprogramar y replantearse lo planificado para su gira veraniega, la cual se extenderá

por distintos territorios del país. Tour que a principios de año pasó por Penco y posteriormente tuvo una fecha en Casa de Salud como parte del Conce Suena. “Teníamos agenda nuestra participación estos días en la Semana Yungayina, pero se suspendió por la emergencia de los incendios, por lo que se podría reagendar para fines de febrero. Fuera de aquello, el 30 de enero en Rancagua tocáremos en el Festival Ska (en el Bar



FOTO: CEDIDA PULSO GAIANO

Los Gatos), el 31 de enero en Santiago (Bar Raíces), para cerrar el 7 y 8 de febrero en Lago Lleulleu

en el Festival Kimeltuwe”, detalló Diego Segovia, vocalista de la banda.

Fuera de estas presentaciones veraniegas, la emergente banda penquista de rock y ska, ya está pensando en material discográfico estreno, el cual daría forma a un nuevo EP y buscando la manera de estar activos este 2026. “Tenemos composiciones nuevas y están pensadas de esta manera, el cual vería la luz a fines del primer semestre. Lo importante es que estamos activos, continuando nuestro posicionamiento en la Región con miras a poder presentarnos en Santiago y Valparaíso, y forjando lazos con el sello SurPop con quienes igual tenemos algunos planes dentro del año”, cerró el también músico.

Cultura&Espectáculos

Reseña Literaria

Colaboración de Cátedra Gonzalo Rojas, UdeC

Buscando fuera lo que está dentro

C.R.

Poeta de paso, de Carlos Decap, es el segundo libro que comentamos de la colección Poesía de la Editorial Universidad de Concepción.

Su título lo pone inmediatamente en relación con el libro *Poesía de paso* (1966) de Enrique Lihn y, a través de él, con la poética de “poesía situada”, que se refiere a una poesía amarrada a sus circunstancias históricas, sociales y políticas, incluida la vivencia cotidiana en los lugares que el poeta habita, incluso por periodos acotados. Al definirse Decap o al querer definir al sujeto poético como “poeta de paso” está adscribiendo a la idea de una poesía cargada de circunstancia, es decir, no de esencialidades, sino de lugares y tiempos que se viven contidamente mientras el poeta los recorre y los experimenta. A su vez, los lugares están hechos de azares, casualidades, relatividades e incertidumbres, y no solo de planos y planificaciones. Hablamos, por cierto, especialmente de ciudades, pues este poeta es un ser urbano. Además, queda flotando en el título de Decap la idea de un sujeto que, andando de paso por ciertos lugares, hace poesía, y, simultánea y más fuertemente, la imagen de un sujeto que camina y recorre mientras -de paso- escribe. De nuevo aquí los sentidos que se movilizan tienen relación con lo circunstancial. La vocación del sujeto instalado por Decap es más la de un caminante, la de un explorador de los espacios y de la vida social que en ellos tiene lugar. De esta forma el poeta se nos revela principalmente como alguien que simplemente vive y que en este camino del vivir va haciendo o “encontrando” poesía. Como el de Lihn, el libro de Decap tiene algo de diario de viaje, porque los poemas van dando cuenta de lugares, situaciones y

personajes encontrados en los distintos desplazamientos, que pueden ser reales o simulados, del poeta o de otros viajeros. Como dice uno de los epígrafes, “Escribir es salir a buscar / fuera de uno mismo/ lo que ya está dentro” (Marguerite Duras).

De la misma manera que lo circunstancial domina el recorrido del sujeto caminante o viajero, el poema está dominado por la incertidumbre; haciendo eco del “se hace camino al andar” de Machado, el poema se va haciendo en el camino. La movilidad del sujeto es también la movilidad del poema, todo está sucediendo en el instante de su creación. Poesía y poema son, al igual que la ciudad, espacios por recorrer: “Sin saber adónde lo llevarían / las rectas líneas de los versos”, dice en “Tela blanca” (p. 10).

Pero este libro viajero tiene otros componentes, uno es la intertextualidad, es decir, la relación con otros textos. La alusión implícita al libro de Enrique Lihn es una de sus formas, otra son las dedicatorias, por ejemplo, el poema dedicado a Guimaraes Rosa; otra, los poemas mismos, por ejemplo, el que se titula “Kavafis”, cuyo contenido es una descripción del poema del escritor griego, “Ítaca”. También hay otras alusiones, como al “poeta español”, así como a películas y programas de televisión. De esta manera se activa la memoria colectiva y el libro se construye tendiendo puentes con la cultura toda, donde también se incluye lo libresco.

Por último, un aspecto que hace novedoso al libro de Decap es el uso mayoritario de la tercera persona en los poemas, sea aludiendo

directamente a alguien distinto al sujeto poético o sea que se refiera a hechos o situaciones impersonales, resulta interesante que se tracen recorridos vivenciales a partir de este uso y no de la consabida primera persona.

Poesía situada en un contexto cultural que produce identidad colectiva y memoria contingente. Cito, por último, un fragmento de un poema decidor en este sentido, cargado de un doloroso presente para nosotros:

Verano

Los incendios cercaban
Las ciudades costeras
Y anocheaban los días
de playas con su miedo
Bastaba escuchar las sirenas
Cantar sus mantras al fuego. (p. 16)

OPINIONES

Twitter @DiarioConce
contacto@diarioconcepcion.cl

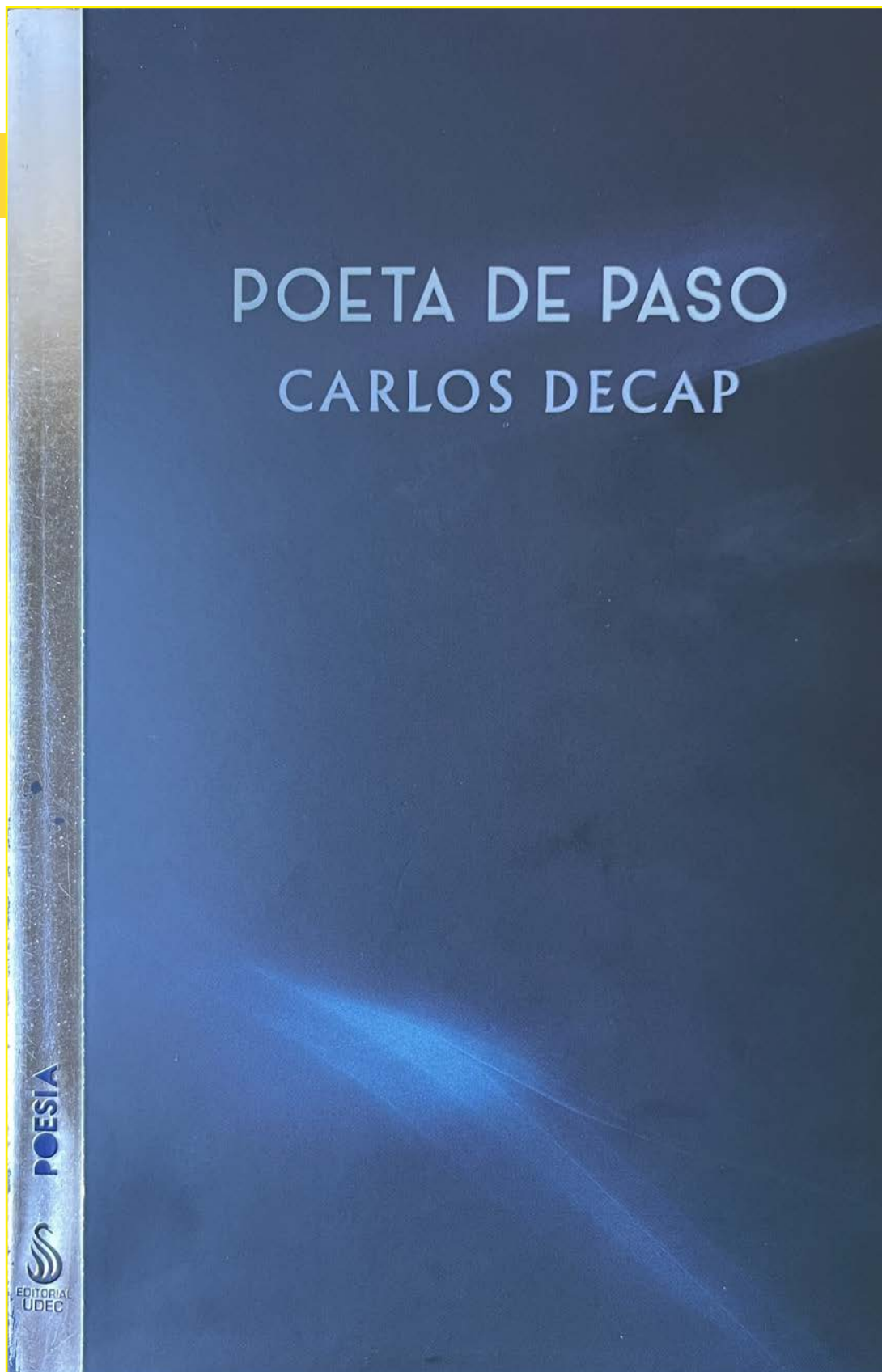

Deportes

4

años cumplirá Renato Ramos al mando del cuadro minero.

Bruno Rozas Hinayado
contacto@diarioconcepcion.cl

Con la mirada puesta en la temporada 2026 y con el objetivo de ascender, Naval de Talcahuano y Lota Schwager comienzan a mover sus piezas. Ambos históricos elencos ya empiezan a mostrar señales claras de cómo encararán el año.

En el puerto de Talcahuano, el “Ancla” dio a conocer oficialmente la conformación de su nuevo cuerpo técnico para la temporada 2026 en la Tercera División A. La presentación se realizó bajo la conducción del presidente Edogimo Venegas, quien retorna a la testera de la institución tras una gestión ampliamente valorada en 2024.

Desde la dirigencia se ha transmitido que el propósito es claro: recuperar el protagonismo y volver a posicionar a Naval en los planos competitivos que históricamente le pertenecen.

El encargado de liderar este proceso será Sebastián Ortiz, quien asumirá como director técnico del primer equipo. El estratega llega a El Morro tras un paso por Fernández Vial, experiencia que incluyó trabajo tanto en el plantel masculino como en la rama femenina.

El proyecto técnico se completa con la incorporación de Marcelo Saavedra como ayudante técnico, profesional que viene de dirigir a la Universidad de Concepción femenina y que suma un importante recorrido tras integrar el staff técnico de Huachipato entre 2022 y 2023.

La preparación física quedará en manos de Raúl Villa, profesional con trayectoria en el ascenso nacional y con pasos previos por el propio Fernández Vial. En tanto, la preparación de los arqueros estará a cargo de un nombre que despierta recuerdos y emociones en la hinchada: José Acevedo.

El exguardameta, recordado por ser el arquero titular en el histórico ascenso navalino de 2008, regresa a la institución tras cumplir funciones similares en el cuadro “Inmortal”.

Refuerzos 2026 de Lota Schwager

Lota Schwager también avanza en la consolidación de su proyecto para la temporada 2026, apostando decididamente por la continuidad. El elenco minero confirmó la renovación de Renato Ramos como entrenador principal, quien



FOTO: RAPHAEL SIERRA P.

PENSANDO EN ASCENDER

Técnico nuevo y fichajes: Naval y Lota Schwager afinan sus proyectos para 2026

Ambos clubes apuestan por continuidad y nuevos nombres de cara a la temporada venidera en Tercera A.

afrontará su cuarta temporada consecutiva al mando del equipo desde su llegada en 2023.

Junto a él, seguirá trabajando Roberto Muñoz como ayudante técnico, mientras que Manuel Martínez continuará una temporada más como preparador físico del conjunto de la “Lamparita”.

La dirigencia minera también aseguró la permanencia de piezas clave dentro del plantel. El defensor Sebastián Torres renovó su

vínculo y seguirá vistiendo la tricolor en 2026, al igual que el goleador de la temporada 2025, Fabián Neira, quien prolongó su estadía tras convertirse en una de las figuras ofensivas del equipo.

A estas continuidades se suman incorporaciones que buscan reforzar distintas zonas del campo. Uno de los nuevos nombres es Diego Bravo, jugador con pasos por Fernández Vial y Comunal Cabrero, cuya experiencia en la

categoría aparece como un aporte inmediato.

También se integra el volante mixto Juan Ignacio Villablanca Gárate, proveniente de Imperial Unido y con antecedentes en Deportes Valdivia.

El último refuerzo confirmado hasta ahora es Sergio Dilan Alvarado Pérez, defensa zurdo de 22 años formado en las divisiones inferiores de Santiago Wanderers, quien ya tuvo pasos por el plantel profesional y arriba al cuadro minero como una apuesta joven para fortalecer la zaga.

OPINIONES

X @MediosUdeC
contacto@diarioconcepcion.cl

Servicios

Santoral: Francisco de Sales

EL TIEMPO

HOY



12/22

DOMINGO



14/27

LUNES



12/29

MARTES



13/31

SANTIAGO

15/32

RANCAGUA

14/30

TALCA

13/32

LOS ÁNGELES

11/33

CHILLÁN

10/33

TEMUCO

8/27

VALDIVIA

8/24

PTO. MONTT

10/20

RADIACIÓN UV

| RIESGO | TIME* | ÍNDICE |
|--|----------|----------|
|  extremo | 10 | 11 o más |
|  muy alto | 25 | 8 a 10 |
|  alto | 30 | 6 a 7 |
|  moderado | 45 | 3 a 5 |
|  bajo | 60 o más | 0 a 2 |

*Tiempo Máximo recomendado de exposición (minutos).

NUESTRA REGIÓN



TELÉFONOS

| | | | |
|-------------------|-----|--------------------|--------------|
| Ambulancias: | 131 | Inf. Toxicológica: | 2- 635 3800 |
| Bomberos: | 132 | V. Intrafamiliar: | 800 220040 |
| Carabineros: | 133 | Delitos Sexuales: | 565 74 25 |
| Investigaciones: | 134 | Defensa Civil: | 697 16 70 |
| Fono Drogas: | 135 | Fono VTR: | 600 800 9000 |
| Inf. Carabineros: | 139 | Fono Essbí: | 600 33 11000 |
| Fono Familia: | 149 | Fono CGE: | 800 800 767 |

FARMACIAS DE TURNO

| |
|--|
| CONCEPCIÓN Farmavida • Castellón 318 (Atención durante las 24 horas) Ahumada Cruz Verde • Av. Juan Bosco 501 • Av. Roosevelt 1694 |
| SAN PEDRO (Atención durante las 24 horas) Ahumada • Michimalonco 1120 (Atención durante las 24 horas) |
| CHIGUAYANTE Cruz Verde • Manuel Rodríguez 925 |
| TALCAHUANO (Atención durante las 24 horas) Cruz Verde • Av. Colón 300 |

NUESTRA CIUDAD

Diario Concepción



¡ENVÍANOS TU FOTO!

Mándanos un registro de algún punto de la Región del BíoBío que quieras mostrar y aparece en la nueva sección Nuestra Ciudad de Diario Concepción

Formato horizontal  contacto@diari CONCEPCION.CL