

# Diario Concepción

Viernes 23 de enero de 2026, Región del Biobío, N°6394, año XVIII

FOTOS: ISIDORO VALENZUELA M.

ENTRE PENCO Y TOMÉ

## Siete recintos educacionales quemados por incendios forestales

Los establecimientos concentran a más de 700 matriculados.

CIUDAD PÁGS. 6-7



Alcaldes piden la mayor celeridad en proceso de reconstrucción

POLÍTICA. PÁGS. 4-5

**EDITORIAL:** DONADORES DE SANGRE EN MEDIO DEL MEGAINCENDIO

¡Apúrate!  
Obtén tu TAG  
gratis y fácil hoy



¡Circula sin  
pagar de más!

[www.puenteindustrial.cl](http://www.puenteindustrial.cl)

600 006 2100



Verba volant scripta manent



#FUETENDENCIA

La inédita definición a penales en el partido de pretemporada entre Colo Colo y Peñarol causó revuelo en las redes sociales. Tras una larga tanda, el cuadro nacional logró imponerse ante los uruguayos.

**MIGUEL CÁRCAMO**  
@MIGUEICARCAMO

Se acabó la discusión por cuál es el peor panenka pateado. Zavala a los libros de historia.

**IVÁN CARO**  
@IVANANDRESCARO

Mucho mejor Colo-Colo hubo varios puntos altos en el partido, pero a no bajar los brazos y seguir mejorando.... Que se afirme la dupla de centrales y fundamental el medio campo!!!! #VamosColoColo

**JUAN ZAMORANO**  
@JUANZAMORANO

Un muy mal partido, sólo salva el gol. Casi se gana en los 90, pero en los descuentos nos empataron y hubo que ir a penales, en donde se ganó pero en una definición paupérrima, 4 penales convertidos de 10, malísimo. ¡Todavía no ganamos un solo partido este año! #VamosColoColo

**DIEGO CASTRO**  
@DIEGOALBO26

Buen apretón final. ¿Mas tranquilos? Dejen cocinar al Tano. Y traiganle al reemplazante de Cepeda luego. Puede ser un gran año. Todos juntos siempre #VamosColoColo

**JAVIER ISAÍAS**  
@GUOROROROROI

Para mí el saldo es positivo. Debutó Maureira en el Centenario, igual Yastin Cuevas. Antes Matías Moya. Probó dos sistemas, buscó laterales (al debe). Los refuerzos aprobaron. Faltan jugadores y quedó evidenciado... Hay que ver por los puntos, pero estoy tranquilo #VamosColoColo

## ENFOQUE

## Agua sin Agenda



**Camila Bañales Seguel**  
Ing. Agrónoma. Dra. Ciencias Ambientales  
Colaboradora de Colectiva Justicia en DD.HH.

Desde 2010, gran parte del centro-sur de Chile arrastra un déficit de precipitaciones cercano al 30%, una de las mega-sequías más persistentes registradas en Chile. El 47,5% de la población de Chile vive en comunas con escasez hídrica.

Sin embargo, la reciente selección de los Centros de Interés Nacional (CIN) deja una señal inquietante: el cambio climático no figura como línea prioritaria explícita y la crisis del agua - que atraviesa la minería, la energía, la agroindustria y las ciudades - no

*Sin una política científica de largo plazo, los centros quedan forzados a planes precarios que implican fragmentación y pérdida de capacidades.*

Mientras Chile prepara el relevo en el Palacio de La Moneda y se adentra en este caluroso verano, el 2026 comienza también con altas temperaturas en el contexto regional. Y en este tumulto, la noticia de la firma del Acuerdo de Asociación entre la Unión Europea y Mercosur podría pasar inadvertida, especialmente para los países que, como Chile, no forman parte integrante de ninguno de los dos bloques, aunque sí mantienen relaciones privilegiadas con ambos.

El país ha mantenido históricamente una posición de ventaja gracias a su red de acuerdos con Europa, lo cual ha favorecido tanto la atracción de inversiones en sectores clave, como la energía o infraestructura, además de facilidades para acceder mercado europeo para rubros representativos de la industria nacional, de productos y servicios de alto valor. Sin embargo, la firma de este tratado anticipa un escenario en el que esta brecha de competitividad estructural de Chile comenzaría a reducirse por una perspectiva de mejora de los competidores.

En un contexto donde el Mer-

cosur ofrecerá mayor estabilidad normativa y acceso preferencial a materias primas críticas, Chile deberá trabajar en robustecer su certeza jurídica, seguridad y una modernización tributaria efectiva, para así mantener el atractivo del país. Sumado a que Chile deberá mejorar la calidad, confianza y sostenibilidad de los productos que enviará a Europa, para así mantenerse competitivo.

Acelerar el crecimiento económico, mediante la atracción de inversiones extranjeras, y el apoyo a las empresas exportadoras, han sido temas centrales en la campaña que condujo a la victoria al presidente electo, José Antonio Kast. El futuro ministro de Hacienda, Jorge Quiroz, ha planteado la necesidad de recuperar liderazgo en sectores clave como la minería, con la meta de elevar la producción de cobre en un 10% en menos de dos años; la construcción, mediante la desregulación urbana y la liberalización del suelo; y la exportación de servicios de alto valor agregado.

Pues bien, acelerar esta agenda y comunicar adecuadamente, tanto internamente como en Eu-

ropa, puede fortalecer la posición del país, anticipándose a ese escenario de mayor competencia.

La paradoja es evidente. Mientras el Estado reconoce la urgencia climática en discursos y planes, su política científica no asegura financiamiento estructural para las áreas que definen nuestra adaptación y resiliencia.

Los incendios recientes vuelven a recordarlo con crudeza. En enero de 2026, más de 38 mil hectáreas fueron arrasadas en pocos días, en un contexto de calor extremo que había sido pronosticado. El riesgo no llegó por sorpresa: fue anticipado. Lo que faltó no fue información, sino una base científica estable que sostenga pre-

paración y decisión pública.

Aquí se juega algo más profundo que una adjudicación. El cierre del CR2 implica debilitar infraestructura crítica de datos, como CAMELS-CL, que integra series hidrológicas y meteorológicas de más de 500 cuencas del país. Estos datos alimentan estudios de caudales, riesgos y seguridad hídrica utilizados por municipios, servicios públicos y comunidades.

**D**

Perder esa continuidad no es eficiencia: es retroceso.

Es posible que convivan fondos "abiertos" con áreas prioritarias, pero esa agenda debe ser definida por el Estado. Sin una política científica de largo plazo, los centros quedan forzados a planes precarios que implican fragmentación y pérdida de capacidades. La ciencia climática y del agua no es un lujo académico: es infraestructura estratégica para reducir riesgos y fortalecer la preparación del país.

## Chile y el acuerdo UE-Mercosur: la urgencia de competir



**Germán Pariente**  
Director General de LLYC Chile & South Latam

*Aunque Chile tiene la ventaja de la experiencia, no hay tiempo que perder: los competidores ya están moviendo sus cartas y no podemos dormirnos.*

ropa, puede fortalecer la posición del país, anticipándose a ese escenario de mayor competencia.

Ante la entrada en vigor del 'Acuerdo Interino' previsto para 2026, las empresas chilenas deben blindar su posición en Europa. La clave está en desplegar estrategias que evidencien nuestra sostenibilidad y confiabilidad. Aunque Chile tiene la ventaja de la experiencia, no hay tiempo que perder: los competidores ya están moviendo sus cartas y no podemos dormirnos.

## Diario Concepción

Fundado el 20 de mayo de 2008 en la provincia de Concepción

**Directora:** Tabita Moreno Becerra

**Editor General:** Jorge Enriquez Carrera

**Gerente y Representante Legal:** Carolina Rosales Durán

**Dirección:** Cochrane 1102, Concepción

**Teléfonos:** (41) 23 96 800

**Correo:** contacto@diarioconcepcion.cl

**Web:** www.diarioconcepcion.cl

**X:** @MediosUdeC

Las palabras vuelan, lo escrito permanece

## EDITORIAL

**H**emos venido hablando bastante en estos últimos días sobre el espíritu de ayuda y colaboración que se ha constatado en medio de la tragedia.

Lo más inmediato ha sido la labor de aquellos y aquellas que han ido a las zonas afectadas a prestar una mano por medio de almuerzos, puntos de acopio, entrega de útiles de aseo, de ropa, etc. Pero también están esas personas altruistas que ponen a disposición algo que es vital: sangre.

Un importante incremento en donaciones es lo que ha registrado el Centro de Sangre de Concepción durante las últimas horas.

Es que en el contexto de la catástrofe por incendios forestales, desde la institución detallaron que se inició una campaña específica para no quedar sin disponibilidad del recurso.

La MacroRed Sur de Medicina Transfusional que cubre, desde Curicó (Maule) a Victoria (La Araucanía) acordó, según comentó la directora del Centro, Dra. María Cristina Martínez Valenzuela, hacer un llamado a la donación altruista el pasado fin de semana.

En pocos días las donaciones aumentaron. Comparado a un día sin convocatoria como fue el viernes 16 de enero con 212 personas, el lunes reciente, tras el llamado de campaña, el número fue de 339, y el martes hubo una asistencia de 420 personas.

# Donadores de sangre en medio del megaincendio



*Lo más inmediato ha sido la labor de aquellos y aquellas que han ido a las zonas afectadas a prestar una mano por medio de almuerzos, puntos de acopio, entrega de útiles de aseo, de ropa, etc.*

“De esta manera mantenemos el stock definido en cada hospital, con una seguridad para 7 días”, indicó Martínez.

Ese rango de días considera la posibilidad de aislamiento de la red y las diferentes emergencias que impidieran producir los elementos que se extraen desde la sangre que consisten en: plaquetas, los glóbulos, el plasma, los crioprecipitados.

La directora del Centro penquista enfatizó en que nada es posible sin los donantes. “El martes se llenaron las agendas. Para este jueves también están llenas, porque pedimos ayuda por las redes y además enviamos un correo. Todo esto es gracias a personas en la comunidad que son tremendamente solidarias. Concepción es la ciudad solidaria del país. Somos los únicos que tenemos un 80% de donación altruista, mientras que el promedio del país está en un 37%”.

Es lo positivo. Es lo que da el impulso necesario para volver a tomar fuerza y salir adelante. La capacidad de resiliencia de la gente de nuestra Región es única y eso debe ser siempre destacado.

## CARTAS

### Ministra y listas de espera

Señora Directora:

A solo horas de conocerse los candidatos para el gabinete de gobierno, Salud es sin duda uno de los ministerios en los que recaen mayores expectativas. Hasta ahora sabemos que el nuevo mandato se auto declara como un gobierno de emergencia, en el que más que hacer cambios, busca mejorar la gestión de lo ya existente.

Desde la lógica de la eficacia, sin duda las listas de espera marcarán la prioridad de la Ministra May Chomali, y por su trayectoria y competencia en el sector público y en el Centro Nacional de Sistemas de Información en Salud (CENS), todo augura que podría impulsar el avance hacia un modelo mixto de salud público-privado.

La crisis sanitaria del Covid demostró ampliamente la capacidad sinérgica, colaborativa y resolutoria que se obtiene sumando las ventajas de la medicina privada y pública, y de paso contribuye al acceso universal a una medicina oportuna, de calidad y altamente innovadora.

Más allá de un deseable cambio en la gobernanza de Fonasa

para destrabar ciertos procesos, la medicina privada espera que el nuevo escenario político, permita co-construir un modelo participativo que sienta en una misma mesa a las autoridades de salud, médicos, científicos e industria. El foco está en resolver años de cirugías pendientes.

*Dr. Rodrigo Julio Araya/  
Presidente Federación Médica  
de Chile*

### Vacaciones que educan

Señora Directora:

Cuando pensamos en las vacaciones de verano para niños y niñas, suele aparecer de inmediato la idea del gasto: viajes, panoramas pagados, entradas o actividades “especiales”. Sin embargo, esta asociación es engañosa, porque invisibiliza algo central para el desarrollo infantil: las experiencias que más educan no siempre cuestan dinero.

Los niños y niñas son aprendices novatos de un mundo que aún están intentando comprender. Para interpretarlo, necesitan experiencias concretas, diversas y situadas. Cada vivencia nueva —aunque sea cotidiana para

nosotros, los adultos— amplía su repertorio de referencias y les permite hacer preguntas, establecer comparaciones y construir significado.

Salir a conocer un barrio cívico, caminar por el centro de la ciudad y observar los edificios públicos, visitar la Quinta Normal, entrar a una biblioteca, recorrer un museo gratuito, tomar el metro por primera vez o simplemente entender cómo funciona el transporte público, son experiencias profundamente formativas. No solo entregan información: hacen la realidad tangible. Permiten que conceptos abstractos, como ciudad, Estado, trabajo, convivencia o espacio público, se encarnen en vivencias reales.

Desde una perspectiva educativa, aprender no es acumular información, sino construir interpretaciones cada vez más complejas de la realidad. Para eso, las vacaciones ofrecen un tiempo privilegiado: menos apuro y horarios rígidos, y más espacio para observar, preguntar y conversar. El aprendizaje ocurre en el trayecto, en la experiencia compartida y en la mediación posterior.

*Faride Rendich/ Udda*

### ROPA DE VACACIONES



Envíe sus cartas, con una extensión máxima de 1.400 caracteres, con espacios vía email a:

◆ [contacto@diarioconcepcion.cl](mailto:contacto@diarioconcepcion.cl)

◆ Cochrane 1102, Concepción

La correspondencia debe consignar claramente la identidad del remitente y su número de teléfono.

Hacemos presente que el diario no puede constatar fehacientemente la identidad del autor de la correspondencia y reproduce la indicada por éste, deslindando ulterior responsabilidad.

La Dirección se reserva el derecho de seleccionar, extraer, resumir y titular las cartas recibidas, sin explicación alguna y evitando cualquier discusión con el remitente.



## Cobertura Especial Incendios Forestales en Biobío / Política

# 263 fichas

se habían aplicado, hasta este jueves, en sectores de Penco, Punta de Parra y zonas rurales de Concepción.

Bruno Rozas Hinayado  
contacto@diarioconcepcion.cl

INCENDIOS FORESTALES

La emergencia provocada por los incendios forestales que continúan afectando a distintas comunas del Biobío ha dejado a cientos de familias enfrentadas a la pérdida total o parcial de sus viviendas.

En ese contexto, el proceso de respuesta del Estado se ha desplegado en distintas etapas, donde el levantamiento de información a través de la Ficha Básica de Emergencia (FIBE) y la posterior aplicación de la denominada Ficha 2 se han transformado en el punto de partida para la instalación de viviendas de emergencia y la planificación de la reconstrucción definitiva.

### El inicio del catastro técnico

El despliegue del Minvu comenzó el miércoles en el sector de Punta de Parra, en la comuna de Tomé, con la aplicación de la Ficha 2, instrumento distinto a la FIBE y orientado específicamente a levantar información técnica y constructiva de las viviendas dañadas.

Esta etapa se inició una

# Alcaldes piden a actual y próximo Gobierno la mayor celeridad en proceso de reconstrucción

Por ahora se han aplicado más de 260 Fibes y comenzó la instalación de viviendas de emergencia en el Gran Concepción.

vez finalizado el catastro social realizado a través de la Ficha Básica de Emergencia, aplicada por los municipios y el Ministerio de Desarrollo Social durante los días lunes 19 y martes 20.

En Punta de Parra, profesionales sociales y técnicos de la Seremi de Vivienda y del Serviu aplicaron un total de 110 fichas, mientras que el trabajo continuó el jueves 22 en sectores de la comuna de Penco.

Según se informó, el avance de este proceso depende directamente de la aplicación previa de las FIBES, ya que el Ministerio de Vivien-

da solo puede intervenir una vez que los hogares han sido formalmente registrados como damnificados en el sistema.

Hasta el cierre de esta edición el balance daba cuenta de 263 fichas aplicadas en sectores de Penco, Punta de Parra y zonas rurales de Concepción, cifra que podría incrementarse en la medida que se complete el catastro social pendiente en otros puntos del territorio.

La seremi de Vivienda y Urbanismo del Biobío, Claudia Toledo Alarcón, explicó que la aplicación

de la Ficha 2 marca el inicio formal del despliegue del ministerio en la región tras la emergencia.

“La aplicación de la Ficha 2 marca el inicio de despliegue del Ministerio de Vivienda en la Región del Biobío y es importante aclarar que nosotros vamos detrás de las FIBE, por lo tanto, en la medida que exista ese instrumento en el sistema, nosotros también podemos operar”, señaló.

En esa línea, detalló que el trabajo ya se inició en sectores de Penco y Punta de Parra con sentido de urgencia, pero que no es la única labor que se está desarrollando en terreno.

Según indicó, el ministerio también está complementando el levantamiento de información con vuelos de dron, los que permitirán contar con un registro más preciso de la afectación y proyectar de mejor manera el futuro proceso de reconstrucción.

Toledo fue enfática en señalar que el objetivo final del ministerio es la planificación de un plan de reconstrucción que permita avanzar hacia soluciones habitacionales definitivas.

“Estamos hablando de las viviendas definitivas. Nosotros trabajamos con ese objetivo, por ello, a la fecha no es posible todavía hablar de plazos, sería aventurado e irresponsable”, sostuvo, agregando que el trabajo se desarrolla en un contexto complejo, donde aún existen focos activos de incendio en la región.

FOTO: MUNICIPALIDAD DE CONCEPCIÓN

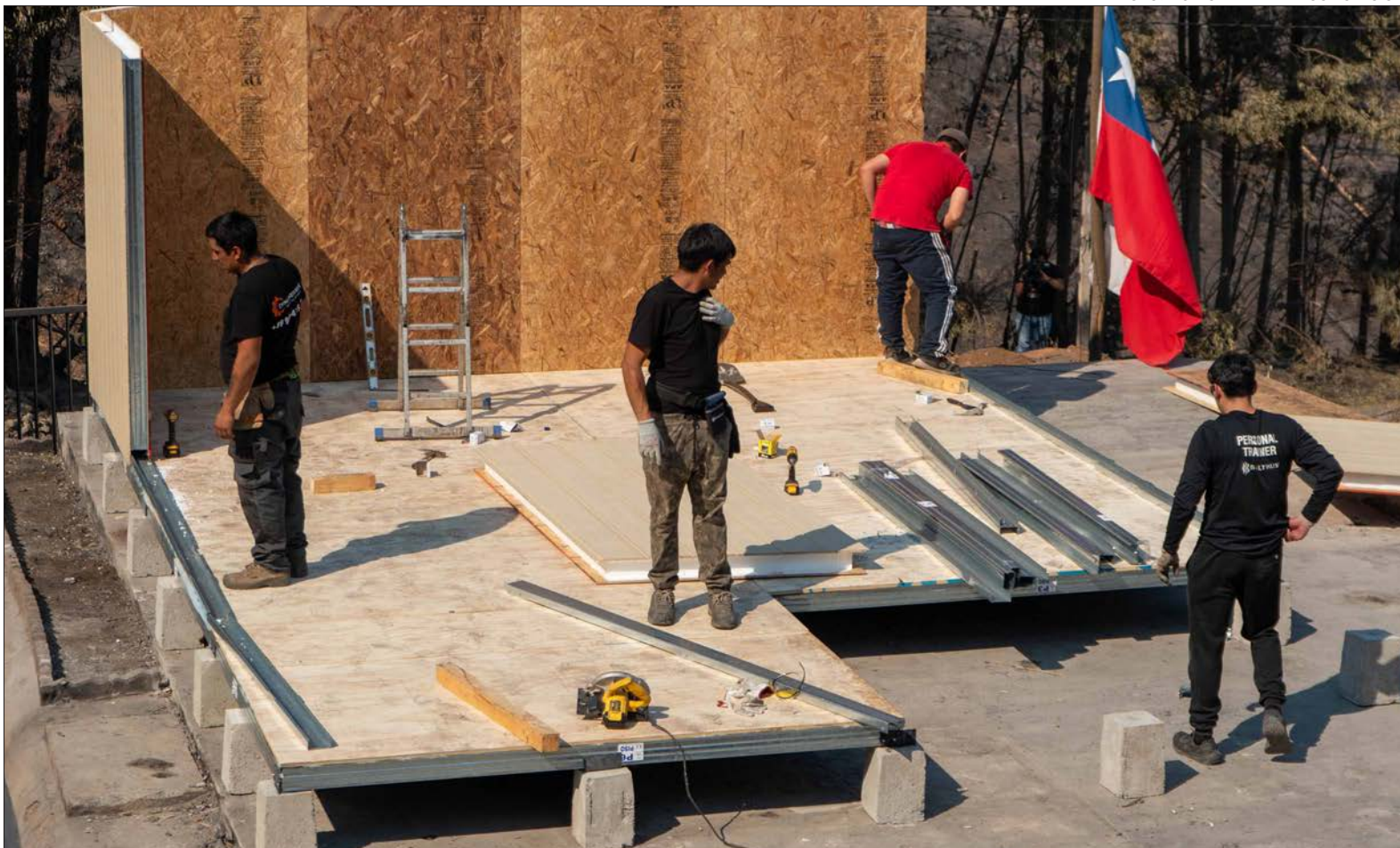



Coordinación municipal y primeras instalaciones

En el ámbito local, el alcalde de Concepción, Héctor Muñoz, destacó el trabajo coordinado que se ha desarrollado desde la emergencia, valorando tanto la planificación previa como la respuesta posterior al incendio.

Muñoz resaltó además el rol de los voluntarios en las labores de limpieza y el apoyo de empresas que colaboraron de manera gratuita en el retiro de escombros, lo que permitió avanzar hacia la siguiente etapa del proceso.

“Después viene la etapa donde se aplicó la ficha FIBE y ahora ya están en el proceso de instalación de las viviendas de emergencia y también el proceso de la ficha 2”, explicó, detallando que este trabajo se ha realizado incluso en espacios como el Estadio Ester Roa Rebolledo, donde funcionarios del Ministerio de Vivienda han estado desplegados.

El jefe comunal señaló que el objetivo es dejar los terrenos en condiciones adecuadas para que posteriormente se puedan construir las viviendas definitivas, aunque reconoció que aún existen dificultades, particularmente relacionadas con el acceso al agua potable y los sistemas de APR, problemáticas que se están abordando de manera paralela con otros equipos municipales.

Plazos marcados por el invierno

Respecto a los tiempos de entrega de las viviendas de emergencia, Muñoz explicó que el proceso contempla varias etapas sucesivas. Primero se debe realizar la FIBE, luego avanzar en la instalación de las viviendas de emergencia, para posteriormente dar paso a la reconstrucción definitiva. En ese sentido, el principal horizonte que se ha fijado es el inicio del invierno.

“La idea es que vayamos avanzando, de aquí a antes del invierno tener las viviendas de emergencia insta-



FOTO: CEDIDA

ladas, eso es lo más importante. Aquí las lluvias llegan en marzo, abril, así que el plazo es antes del invierno”, señaló, reconociendo que podrían surgir complicaciones en sectores rurales, especialmente por temas de agua y saneamiento.

En cuanto a las viviendas definitivas, el alcalde indicó que será necesario coordinarse con la autoridad sanitaria y resolver previamente las condiciones de acceso a servicios básicos.

Críticas y llamados a agilizar desde las municipalidades

Una visión más crítica fue planteada por el alcalde de Hualqui y presidente de la Asociación de Municipalidades del Biobío (Amrbb), Ricardo Fuentes, quien hizo un llamado al Estado a acelerar la instalación de viviendas de emergencia para evitar escenarios más complejos con la llegada de las lluvias.

A su juicio, existen estimaciones que ya permiten dimensionar la magnitud del daño, con más de 5 mil viviendas afectadas en Penco y más de mil en Tomé, superando las 6 mil viviendas dañadas en total.

Fuentes sostuvo que, si bien Senapred aún no ha definido un plazo específico para la instalación final de las viviendas de emergencia, el proceso debería acelerarse en la medida que las fichas ingresan al sistema, permitiendo el despacho inmediato de las soluciones

habitacionales.

En relación con la reconstrucción definitiva, el alcalde cuestionó la metodología tradicional utilizada por el Ministerio de Vivienda. A su juicio, no es posible enfrentar una emergencia de esta magnitud con los mismos mecanismos habituales de entrega de viviendas.

“Tiene que haber un mecanismo que sea mucho más rápido, eficiente y efectivo”, afirmó, planteando que el Estado debe adaptarse a contextos excepcionales como el que vive actualmente la región.

Asimismo, se refirió a las expectativas puestas en el Gobierno entrante, señalando que existe un desafío importante para demostrar capacidad de acción en un escenario marcado por la emergencia. “La ciudadanía sí o sí evalúa y en ese aspecto los representantes y líderes políticos también estamos atentos”, advirtió.

Desde la comuna de Florida, el alcalde Rodrigo Montero, también expresó la necesidad de celeridad en el proceso, tanto por parte del Gobierno actual como del próximo.

“Necesitamos el mismo trabajo con ambos gobiernos para poder darle solución lo más pronto posible a nuestras vecinas y vecinos, que es lo que al final del día importa”, señaló, enfatizando que el foco debe estar puesto en las familias afectadas.

La voz de los damnificados

En medio del despliegue institucional, las primeras familias comienzan a ver materializarse las soluciones de emergencia. En el sector Puente 1 de Villa Lotato se iniciará la entrega de cinco viviendas de emergencia, marcando un hito para quienes lo perdieron todo en cuestión de minutos.

Claudia Ulloa, una de las beneficiarias, relató la experiencia de enfrentar la destrucción de su hogar y el inicio del proceso de reconstrucción. “Ver nuestra casa destruida en segundos es muy duro, toda una vida construyendo, es difícil”, expresó, valorando el acompañamiento que han recibido en las últimas semanas.

OPINIONES  
X @MediosUdeC  
contacto@diarioconcepcion.cl



Dispónese la suspensión del tránsito vehicular en Calle Lautaro entre Maipú y Freire, con el objeto que la empresa **RALUN LTDA., RUT.: 89.321700-3**, efectúe faenas de desmontaje de una grúa torre en la Obra Edificio Home Lautaro en fechas y horarios que a continuación se indica:

Calle	Tramo	Fecha	Horario
Lautaro	Maipú-Freire	Sábado 24/01/2026	08:00 a 20:00 horas
Lautaro	Maipú-Freire	Domingo 25/01/2026	08:00 a 20:00 horas

POR ORDEN DEL ALCALDE

ANÓTESE, COMUNÍQUESE, PUBLÍQUESE Y ARCHÍVESE,

RODRIGO DIAZ AGUILERA  
SECRETARIO MUNICIPAL (S)

RENE ALFREDO DUFEU FULLER  
DIRECTOR DE TRÁNSITO (S)

CONCEPCIÓN, Enero de 2026



# Cobertura Especial Incendios Forestales en Biobío / Ciudad

Cecilia Bastías Jerez  
cecilia.bastias@diarioconcepcion.cl

En la Región se contabilizan 7 recintos educacionales dañados por completo producto de los incendios forestales. Esto se traduce en 767 niños, niñas y adolescentes, matriculados en estos, que resultan afectados.

Entre estos recintos, se encuentran: la Escuela Básica Punta Parra, Escuela Vipla, Liceo Ríos De Chile, entre Penco y Tomé.

A eso se suman jardines infantiles de Junji y Vía Transferencia de Fondos: Burbujitas del Mar (VTF), Florcita Silvestre, Caminito de Estrellas (VTF) y Hojitas de Parra.

Al encontrarse completamente quemados, éstos no tendrán atención durante los próximos días, indicaron desde la Seremi de Educación.

A través de los Comité para la Gestión de Riesgo de Desastres o Cogrid Regionales, se ha podido canalizar la información hacia la Seremi del ramo sobre las escuelas siniestradas. Dado que el estamento es parte integrante de la instancia, donde los diferentes servicios han entregado el detalle de los levantamientos de información realizados.

Además de los Cogrid, la Seremi se ha valido de la coordinación permanente con los municipios a través de sus departamentos o direcciones comunales de Educación Municipal para recabar más datos.

Hasta el cierre de esta nota, no se registraban más recintos con otro nivel menor de daños en las comunas de Penco y Tomé.

De paso, actualmente, existen 11 establecimientos en la Región habilitados como albergues durante la emergencia. En Con-



FOTO: ISIDORO VALENZUELA M.

Jardines infantiles, escuelas y liceos terminaron afectados por el paso del fuego.

En Florida, por el momento, no se registran casos.

ENTRE PENCO Y TOMÉ

## Siete recintos educacionales totalmente quemados: concentran a más de 700 estudiantes

### PubliNota

Veterinaria municipal, despliegue de equipos de la Dirección de Desarrollo Comunitario (DIDECO) y campañas solidarias, ha sido parte de la cadena que ha movilizado la Municipalidad de Chiguayante para ir en ayuda de familias afectadas por los incendios forestales en Penco y Punta de Parra.

El foco ha sido canalizar la recolección de artículos de primera necesidad, brindar servicios veterinarios y colaborar con la aplicación de la Ficha Básica de Emergencia (FIBE) para activar y agilizar la entrega de ayudas estatales a los damnificados.

El alcalde de Chiguayante, Jorge Lozano, junto a directores mu-

## CHIGUAYANTE APOYA A PENCO Y TOMÉ CON VETERINARIA, FIBE Y CAMPAÑAS SOLIDARIAS



nicipales, llegó hasta Penco para coordinar las labores de apoyo, que permita hacer eficiente esta colaboración.

"Como municipio nos quisimos acercar a las comunas y familias que están sufriendo esta tragedia, para ponernos a disposición y hacerlo de manera ordenada y planificada. Vamos a apoyarlos con la aplicación de la ficha FIBE, desde el punto de vista profesional, con veterinarios, y enviaremos ayuda

solidaria permanentemente", indicó el alcalde de Chiguayante.

Junto ello, el municipio está impulsando la recolección de artículos esenciales, destinados a personas y mascotas, en un punto de acopio dispuesto en la Biblioteca Municipal, ubicada en San Ignacio 176.

Quienes deseen hacer sus aportes, se pueden dirigir a este lugar de lunes a viernes, desde las 9:00 a 14:00 horas y, en la tarde, desde las 15:00 a 20:00 horas.



# Cobertura Especial Incendios Forestales en Biobío / Ciudad

FOTO: ISIDORO VALENZUELA M.

cepción están: el Liceo Domingo Santa María, Escuela Palestina de Palomares, Liceo Adultos José Manuel Balmaceda y el Colegio Bicentenario España.

En Hualqui funciona como albergue el Liceo San Juan Bautista, en Tomé el Liceo Comercial y en Los Ángeles el Liceo Santa Fe. En Penco: Escuela República Italia de Penco, Liceo Pencopolitano, Escuela Isla de Pascua de Penco y la Escuela Patricio Lynch de Penco.

### Seremi de Educación Biobío

Consultado sobre las salidas a terreno que se han realizado en todo el territorio regional, el seremi de Educación, Carlos Benedetti, indicó que “evidentemente, ante una emergencia, la evaluación y salida de terreno es fundamental. Para ello, nos coordinamos desde el Equipo de Gabinete con otras unidades de la secretaría regional ministerial. Y en el caso de las Provincias de Arauco y Biobío, también con los departamentos provinciales respectivos”.

En estos momentos, la Seremi se encuentra en coordinación con los Daem que son los sostenedores de los establecimientos siniestrados. “Ha sido fundamental y clave para establecer un plan de trabajo que permita un abordaje para dar respuestas de manera inmediata, pensando en el inicio del año escolar”, señaló y aclaró que se encuentran en ese proceso de evaluación de soluciones o respuestas en el mediano y largo plazo.

### Primera respuesta

En medio de esta catástrofe, la Seremi de Educación, con la Junta Nacional de Auxilio Escolar y Becas (Junaeb), se constituyó en terreno desde el domingo durante toda la jornada para coordinar y colaborar en la habilitación de los albergues, junto con garantizar la entrega de alimentación para lo que está dispuesto el convenio entre Senapred y la Junaeb.

Luego se inició el trabajo de levantamiento de información, desde el lunes. Benedetti, especificó que “así como hemos tenido lunes y martes equipos desplegados de la secretaría regional ministerial en coordinación con los Daem, además del acompañamiento de la Dirección de Educación Pública”.

### Servicio Local de Educación

Desde el Slep Andalién Sur, que administra los establecimientos de Concepción, Chiguayante, Hualqui y Florida, indicaron que éstos no han sufrido daños producto de los incendios.

“Sin embargo y con toda claridad, solidarizamos con las comuni-



dades educativas que por desgracia sí han sufrido los embates de esta emergencia”, establecieron.

Los equipos de este Slep, han estado monitoreando aquellos establecimientos que han estado en riesgo para transmitir la información a la Seremi de Educación.

En el aspecto general de la emergencia, desde Andalién Sur levantaron un catastro. “Donde hemos podido confirmar que son más de 100 personas las afectadas por los incendios en el territorio, esto considerando estudiantes y funcionarios que han perdido sus hogares, por lo cual se articuló una red de apoyo”, refirieron en un comunicado a Diario Concepción.

La solidaridad ha estado presente en forma espontánea también, ya que funcionarios del servicio organizaron cuadrillas para remoción de escombros. “A través de la Unidad de Participación y

Vinculación Territorial del servicio”, declararon.

Además de los albergues mencionados, el Slep Andalién Sur ha puesto a disposición el Liceo Enrique Molina Garmendia como centro de acopio para la Asociación Chilena de Municipalidades, además de vehículos de traslado para los voluntarios de la emergencia. En Florida, se destinó a damnificados el Internado de Florida y el Liceo Bicentenario Inés Enríquez Frödden para albergar a los equipos de emergencia.

En tanto, el Slep Andalién Costa, sostenedor de los establecimientos públicos de Coronel, Lota, San Pedro de la Paz y Santa Juana, señalaron no haber tenido afectación en sus establecimientos.

### OPINIONES

X @MediosUdeC  
contacto@diarioconcepcion.cl

## OBITUARIO



Diario Concepción y TVU lamentan el sensible fallecimiento de quien fuera abuela de la encargada de Tráfico y Facturación, Karen Ramos, Sra.

**ILIANA DEL CARMEN  
PÉREZ PÉREZ  
(Q.E.P.D.)**

Expresamos nuestras más sentidas condolencias a Karen Ramos, su familia, amistades y a todos quienes la conocieron y enfrentan hoy el dolor de su partida.

La Sra. Iliana Pérez es velada en la Capilla San Norberto de Chiguayante. Será despedida este viernes 23 de enero, desde las 11.00 horas, en el mismo recinto de Calle 2 #720, Chiguayante.

Medios UdeC  
(Diario Concepción- TVU)



# Cobertura Especial Incendios Forestales en Biobío / Ciudad

OPINABILOBIO

Cada verano, Chile vuelve a enfrentar incendios forestales de una magnitud que ya no sorprende, pero que sigue cobrándose vidas, viviendas y territorios completos. El concepto de “megaincendio” se ha vuelto habitual, y con él, la tentación de explicarlo todo a partir del cambio climático. Sin duda, el aumento de las temperaturas, la sequía prolongada y las olas de calor crean condiciones propicias para el fuego. Pero reducir el problema a ese factor es, además de incompleto, peligroso.

Los megaincendios no ocurren en el vacío. Ocurren en territorios concretos, modelados por décadas de decisiones —y omisiones— en planificación territorial, uso del suelo y gestión del paisaje. El riesgo no se explica solo por la expansión urbana hacia zonas de interfaz urbano-forestal, sino también por la expansión de la actividad forestal hacia áreas urbanas y periurbanas, así como por la ocupación creciente y muchas veces no regulada del medio rural. Esta convergencia ha configurado paisajes altamente expuestos, donde el fuego encuentra continuidad de combustible y comunidades directamente amenazadas.

La localización de viviendas en áreas rurales y de interfaz, frecuentemente sin estándares de protección, cortafuegos ni accesos adecuados, ha transformado incendios forestales en tragedias humanas. A ello se suma la cercanía entre plantaciones forestales y asentamientos, que reduce las distancias de seguridad y multiplica la velocidad y severidad de la propagación del fuego.

En el debate público ha crecido la atención sobre el rol del modelo productivo y del paisaje forestal. La homogeneidad del territorio, la continuidad de combustibles y la escasa integración entre planificación urbana, rural y forestal aparecen de forma recurrente en las discusiones. Sin embargo, estos elementos siguen teniendo una presencia limitada en el discurso institucional, que tiende a focalizarse en el manejo del combustible sin cuestionar de fondo cómo se organiza y regula el territorio.

La reacción social frente a los incendios recientes ha puesto el foco en la negligencia y la intencionalidad. La indignación es comprensible: la mayoría de los incendios se inicia por acción humana. No obstante, convertir el problema exclusivamente en uno de castigo y seguridad pública puede ocultar una dimensión clave: incluso un incendio intencional solo se transforma en megaincendio cuando ocurre en un territorio que ha sido progresivamente configurado para arder.

A esto se suma una institucionalidad que, año tras año, llega tarde. Se invierte más en combatir que en prevenir, se coordinan esfuerzos bajo presión y se anuncian reformas cuando la emergencia ya está desatada. Mientras tanto, la prevención estructural —la que implica ordenar el territorio, regular el uso del suelo rural,

## Megaincendios: el problema no es solo el fuego



Dr. Mauricio Aguayo Arias  
Decano Facultad de Ciencias Ambientales  
Universidad de Concepción

*Los megaincendios no ocurren en el vacío. Ocurren en territorios concretos, modelados por décadas de decisiones -y omisiones- en planificación territorial, uso del suelo y gestión del paisaje.*

establecer distancias de seguridad entre actividades productivas y zonas habitadas, y reducir la exposición de las personas— sigue siendo la gran ausente.

Si algo ha cambiado en los últimos años, es que el debate ya no se limita al clima. Existe una conciencia creciente de que los megaincendios son un problema territorial, institucional y social. La pregunta ya no es solo cómo apagar el fuego, sino por qué seguimos permitiendo que el riesgo se acumule en la forma en que habitamos y producimos el territorio.

Enfrentar los megaincendios exige decisiones incómodas: actualizar instrumentos de planificación urbana y rural, regular efectivamente la expansión forestal en zonas habitadas, poner límites claros a la ocupación informal del medio rural e invertir sostenidamente en prevención. El fuego seguirá existiendo. La verdadera decisión es si seguiremos construyendo territorios que lo conviertan en desastre.



Universidad de Concepción

TRIBUNAL DE ELECCIONES

ELECCIÓN DE RECTOR(A) UNIVERSIDAD DE CONCEPCION  
PERIODO ESTATUTARIO 2026-2030

De acuerdo a lo dispuesto en el Decreto U. de C. N°2026-018 de 22 de enero de 2026, emitido por el Rector de la Universidad de Concepción, se ha convocado a elección de Rector(a) de esta Casa de Estudios Superiores, por el periodo estatutario de cuatro (4) años 2026-2030.

La elección se realizará el viernes 27 de marzo de 2026, en la ciudad de Concepción, en dependencias de la Universidad de Concepción y en un solo local, correspondiente al Gimnasio A de la Casa del Deporte, fijado por el Tribunal de Elecciones.

Los postulantes al cargo de Rector(a) deberán cumplir con los siguientes requisitos señalados en el Estatuto de la Corporación:

- a) Ser chileno(a).
- b) Tener a lo menos, 40 años de edad.
- c) Estar en posesión de un Grado Académico o Título Profesional Universitario.
- d) Desempeñar o haber desempeñado funciones académicas por un periodo no inferior a 10 años y pertenecer, o haber pertenecido, a cualesquiera de las dos más altas jerarquías académicas universitarias.

La presentación de candidaturas al cargo de Rector(a), se deberá efectuar ante el Tribunal de Elecciones (en Secretaría General, Víctor Lamas N°1290, Concepción) por escrito, y ser patrocinadas por un mínimo de 50 académicos(as) con derecho a voto en dicha elección. Los(as) patrocinantes indicarán sus nombres y apellidos, jerarquía académica, número de matrícula universitaria, número de cédula nacional de identidad y firma en señal de aceptación.

El plazo para presentar postulaciones a Rector(a) vence el 11 de marzo de 2026.

Sra. Olivia Sanhueza Alvarado  
Secretaría Tribunal de Elecciones

Sr. Pablo Solano Palma  
Presidente Tribunal de Elecciones

Concepción, 23 de marzo de 2026.



# Cobertura Especial Incendios Forestales en Biobío / Ciudad

FOTOS: ISIDORO VALENZUELA M.



INCENDIOS FORESTALES

## La ayuda no se detiene

Cientos de personas colaboran en medio de un escenario adverso. Ropa, comida, operativos de salud son parte de las acciones que muestran el espíritu más noble en medio de la tragedia.





## Cobertura Especial Incendios Forestales en Biobío / Ciudad

EN EL BIOBÍO

# Prohíben operar drones en zonas de incendios forestales



FOTO: CEDIDA

Diario Concepción  
contacto@diarioconcepcion.cl

En la resolución del bando N°15 del Jefe de la Defensa Nacional, han prohibido el uso de drones o vehículos aéreos no tripulados (RPAS) que sean piloteados mediante software y GPS con cualquier fin. Esto dentro de la región del Biobío, en las zonas donde se realizan trabajos para apagar el fuego de los incendios forestales.

La medida cuenta con excepción para vehículos aéreos o drones que correspondan a los organismos de seguridad y emergencia que cuentan con previa coordinación de Defensa Nacional, CONAF y DGAC.

Además, el documento establece la prohibición de toda interrupción u obstrucción que debilite el trabajo de los organismos públicos y privados en el combate de los

**La causa es que el uso de las aeronaves no tripuladas puede poner en peligro la vida de los pilotos de helicópteros y aviones que trabajan en el control de estos siniestros.**

focos activos en la región.

El director ejecutivo de Conaf, Rodrigo Illesca, recordó que “las aeronaves pilotadas a distancia pueden colocar en riesgo la vida de los pilotos de helicópteros y aviones que combaten los incendios forestales” indicó la autoridad, por lo que llamó a personas e instituciones interesadas en obtener imágenes de altura a terminar con dicha práctica.

Illesca explicó que en el DAN 91 (normas aeronáuticas) de la Dirección General de Aeronáutica Civil (DGAC), se detalla que está

prohibido operar drones en las áreas donde se combate un incendio forestal por medio de aeronaves tripuladas.

Además, la intromisión de ellas en el espacio aéreo puede provocar, como medida de seguridad, el retiro de helicópteros de combate y transporte de brigadas como de aviones cisterna, de coordinación y de observación, lo que resulta en un retraso en el control de un siniestro.

### OPINIONES

X @MediosUdeC  
contacto@diarioconcepcion.cl

FOTO: CEDIDA



## Entregan 100 estanques de 630 litros de agua en Punta de Parra

En una alianza privada gestionada por el Gobierno Regional del Biobío, durante esta jornada se entregaron 100 estanques de agua, de 630 litros cada uno, en apoyo a las familias damnificadas de Punta de Parra.

La entrega se realizó en Brisas del Edén, punto gravemente afectado por los incendios forestales. Según comentó Soledad Palma, vecina del sector, “con los incendios los estanques desaparecieron. Este era nuestro sistema para tener agua en nuestros hogares, con camiones aljibes que pasaban una vez a la semana”.

Tras la entrega de los estanques, los vecinos y vecinas de la localidad podrán contar con agua para sus necesidades rutinarias. “Esto es parte de las coordinaciones del Gobierno Regional para acelerar la entrega de ayudas, a través del mundo privado”, señaló Sergio Giacaman, gobernador regional del Biobío.

Además, autoridades recalcaron la continuidad del centro de acopio del Gobierno Regional, donde se están reuniendo ayudas que son canalizadas en las zonas afectadas por los incendios forestales.



FOTO: CEDIDA

## Presidente Boric decreta duelo nacional por víctimas de Biobío y Ñuble

A través de sus redes sociales, el Presidente de la República, Gabriel Boric, anunció la declaración de duelo nacional tras las 21 muertes provocadas por los incendios forestales que afectan a las regiones del Biobío y Ñuble.

En su mensaje, el Mandatario señaló: “En medio del profun-

do dolor que han provocado los incendios forestales en la zona centro sur de nuestro país, he decidido decretar dos días de duelo nacional para hoy jueves 22 y mañana viernes 23 de enero, con el fin de honrar la memoria de los 21 compatriotas que lamentablemente perdieron la vida en esta

catástrofe que nos enluta como país”.

Asimismo, el Presidente expresó sus condolencias a las familias afectadas, agregando: “mis más sentidas condolencias a las familias, seres queridos y vecinos de las víctimas. Todo Chile está con ustedes”.



# Cobertura Especial Incendios Forestales en Biobío / Ciencia&Sociedad

FOTO: ESTEBAN PAREDES DRAKE – DIRCOM



Noticias UdeC  
contacto@diarioconcepcion.cl

En el contexto de la emergencia provocada por los incendios forestales que impactan a amplios sectores del país, expertos de la Universidad de Concepción advirtieron sobre los efectos emocionales asociados a estas situaciones y compartieron recomendaciones para acompañar a personas, familias y comunidades afectadas.

Ante este escenario, advierten, es normal experimentar miedo, ansiedad, alerta aumentada, insomnio, irritabilidad, dificultades para concentrarse, preocupación por la seguridad propia y de la familia, y tristeza por lo perdido. “Estas son respuestas biológicas y emocionales del organismo frente a una amenaza real”, explicó el docente de la Facultad de Medicina de la Universidad de Concepción, Dr. Sergio Cabrera Melita.

El psiquiatra advirtió que en niños y adolescentes puede observarse mayor irritabilidad, conductas regresivas, somatizaciones, o necesidad de cercanía. La mayoría de estas reacciones se resuelven en días o semanas con apoyo familiar, social y comunitario.

## Signos de preocupación ante la salud mental en momentos de crisis

Si los síntomas son intensos, persistentes o deterioran el fun-

**Estar bajo situaciones de estrés y miedo provoca reacciones físicas y biológicas, afectando nuestra salud mental.** Expertos entregan claves para acompañar y contener en estos momentos a adultos e infantes.

LA CASA DE ESTUDIOS ESTÁ APORTANDO CAPACITACIONES Y ATENCIONES

## Especialistas UdeC entregan recomendaciones para resguardar la salud mental ante incendios forestales

cionamiento de la persona, como no comer, no dormir por varios días, el retraimiento marcado, el consumo problemático de alcohol u otras sustancias, la ideación suicida, autoagresiones, desesperanza profunda, o incapacidad para retomar actividades básicas, es momento de buscar ayuda profesional.

sional.

“En niños y adolescentes preocupan regresiones importantes, mutismo, miedo persistente a separarse de cuidadores o síntomas físicos reiterados sin explicación médica”, agregó.

Para el Dr. Cabrera, quien también es bombero, lo importante es

ofrecer disponibilidad, no imponer conversación. “Algunas personas necesitan hablar; otras procesan en silencio. Forzar el relato puede ser contraproducente en la fase aguda. Lo más seguro es abrir la puerta: “estoy aquí si necesitas hablar”, “podemos conversar ahora o más adelante”. Esa combinación de respeto y compañía protege más que cualquier consejo”.

## Compañía y contención para infancias y adultos

El psiquiatra identificó tres errores frecuentes: Invalidar los sentimientos con frases como “podría ser peor”, “no llores”, o “ya pasó”; minimizar la experiencia emocional; y apurar la recuperación como si fuera una obligación. “El rol del entorno no es eliminar las emociones, sino acompañarlas y normalizarlas. En emergencias se debe evitar medicalizar de inmediato reacciones que son adaptativas”, sumó.

En el caso de las infancias, el especialista recomendó conversar de forma honesta, simple y contenida. Se debe privilegiar dar información acorde a la edad, evitar detalles innecesarios o imágenes traumáticas, aclarar que la responsabilidad del cuidado recae en los adultos, validar emociones dejando claro que está bien sentir miedo o tristeza y recuperar rutinas cuando sea posible, porque



# Cobertura Especial Incendios Forestales en Biobío / Ciencia&Sociedad

dan seguridad.

En la conversación con adolescentes “conviene reconocer autonomía emocional y permitir que participen, sin sobreexponerlos operacionalmente”, recomendó.

## Agotamiento emocional y cómo prevenirlo

“El agotamiento emocional aumenta cuando se suma carga física, incertidumbre y cuidado del otro” observó el psiquiatra, quien entregó herramientas para prevenirlo, como tomar pausas breves, dormir y alimentarse lo mejor posible, limitar la exposición continua a noticias e imágenes, apoyarse en la red cercana y dosificar las responsabilidades.

“En el caso de primeros respondedores y equipos que trabajan en terreno es fundamental el trabajo por turnos, la recirculación de tareas y el descanso operativo, porque sin descanso no hay respuesta sostenible”, recomendó.

Para el Dr. Cabrera “las pérdidas materiales y familiares son golpes distintos, pero ambos dejan huellas profundas. No existe una forma única de vivir ese proceso. Cada persona transita el duelo a su ritmo”. El mensaje que dejó a las personas afectadas por estos incendios es que no están obligadas a estar bien rápido, que pedir ayuda no es debilidad y que la reconstrucción no es solo estructural, también es emocional y comunitaria. “Chile y las comunidades saben levantarse, pero es legítimo dolerse en el camino”.

## Salud mental para personal de emergencias en terreno

“Quisiera subrayar que la salud mental es parte de la respuesta a emergencias, no un añadido tardío. Preparar antes, acompañar durante y cuidar después protege a personas, familias y equipos. En los desastres, el apoyo social es el principal factor protector, incluso más que cualquier intervención médica temprana. La mayoría de las personas se recupera sin secuelas si se sienten acompañadas y no juzgadas”, agregó.

Para el docente es importante destacar la labor de Bomberos y de los equipos que trabajan en terreno. “Enfrentan riesgo físico, desgaste emocional y exposición a escenas críticas y, aun así, sostienen la respuesta operativa para que las comunidades puedan protegerse y reconstruirse. Cuidar la salud mental de los primeros respondedores es cuidar la continuidad de la respuesta y el bienestar de las comunidades que dependen de ellos”.

El Dr. Cabrera es parte del Equipo de Psicotrauma del Servicio de

FOTO: ISIDORO VALENZUELA M.



## FRASE

**“Necesitamos más voluntarios que vayan a visitar hogares temporales o centros veterinarios donde estén atendiendo animales rescatados y hacer un catastro general. La gente está yendo a buscar a sus animales donde se perdieron, pero muchos están repartidos por el Gran Concepción”.**

Felipe Vidal, creador de animalesperdidos.cl.

Salud Concepción, que ya se encuentra desplegado en terreno, aportando preparación, acompañamiento y seguimiento en el contexto de emergencias, facilitando contención temprana, orientación y acceso a redes posteriores.

“El trauma no es solo psicológico; también es comunitario y logístico. Por eso la coordinación entre el Servicio de Salud, Bomberos, universidades y equipos locales marca una diferencia real en la recuperación”, señaló.

## Acción UdeC ante los primeros auxilios psicológicos

A nivel universitario, la Unidad de Apoyo Psicosocial al personal universitario (UAPPU) está realizando capacitaciones de primeros auxilios psicológicos y físicos en la Facultad de Medicina UdeC. “En principio las capacitaciones eran cerradas para estudiantes y egresados de la U, pero ahora son abiertas a toda la comunidad”, aclaró la docente del Departamento de Psicología, Loreto Villagrán Valenzuela, invitando a cualquier persona interesada a sumarse a las jornadas.

Junto a ello, la próxima semana se realizarán capacitaciones en psicología “para profesionales de la salud, en temáticas relacionadas a la intervención psicosocial en desastre”, sumó. Estas capacitaciones abordarán distintos temas, como infancias, neurodiversidad, género, apoyo psicosocial, entre otros.

## OPINIONES

X @MediosUdeC  
contacto@diarioconcepcion.cl

# Cambio por la contingencia: Escuela de Astronomía para Profesores de la UdeC se realiza online

Con más de 70 docentes de todo Chile, la Escuela de Astronomía para Profesores, que hace más de una década nació en el Departamento de Astronomía de la Universidad de Concepción (UdeC), se realiza este año en modalidad online debido a los incendios forestales, resguardando la seguridad de sus participantes y asegurando su continuidad.

Estos 22 y 23 de enero se despliega la decimosegunda edición de esta iniciativa que busca actualizar y fortalecer los conocimientos científicos de docentes escolares, promoviendo que los contenidos sean traspassados a niñas, niños y jóvenes en el sistema escolar.

“La Escuela tiene una larga trayectoria y es un espacio de actualización en temas de vanguardia y un lugar de aprendizaje activo para alrededor de 800 profesores a lo largo de estos años. Ellos la valoran mucho y con el formato virtual llegamos a todo el país, e incluso a otros países de Latinoamérica, lo que nos trae una profunda alegría”, destaca Pamela Henríquez, encargada de divulgación del Núcleo Milenio Titans y organizadora de la actividad.

## La Escuela

El programa académico contempla un ciclo de conferencias que aborda diversos ámbitos de la astronomía contemporánea y su vínculo con la educación científica, a cargo de académicos y especialistas de Astronomía UdeC, Núcleo Milenio Titans, Núcleo Milenio Mingal y otras entidades.

Entre los temas desarrollados se encuentran la geometría del cielo, el Sistema Solar y sus lunas, medición del vapor de agua en la atmósfera, instrumentación científica de bajo costo para la observación del cielo, exoplanetas, y formación y evolución de galaxias en el Universo.

Como complemento, Pamela Henríquez cuenta que durante este 2026 se realizará una edición especial presencial dedicada exclusivamente a talleres. El objetivo es fortalecer el trabajo práctico, el intercambio pedagógico y la aplicación directa de los contenidos en el aula.

Toda la información se puede consultar en <https://escueladeprofesores.cl/>.

FOTO: CAROLINA ECHAGÜE M.





Cobertura Especial Incendios Forestales en Biobío / Ciencia&Sociedad

INICIATIVA DE CREADORES LOCALES

Animales perdidos: sitio web colaborativo facilita la búsqueda y reencuentro tras los incendios

Natalia Quiero Sanz  
natalia.quiero@diarioconcepcion.cl

En medio de días trágicos y angustiantes para miles de personas, han surgido iniciativas que buscan dar nuevas esperanzas y alegrías cuando parecen perdidas, y es la misión con la que un grupo de creadores locales decidió desarrollar en tiempo récord una plataforma digital colaborativa para facilitar la búsqueda de mascotas extraviadas en los devastadores incendios forestales que han afectado a Biobío y Ñuble desde el 17 de enero, que obligaron a evacuar de forma veloz ante el rápido avance del fuego que arrasó con valiosos ecosistemas y cientos de hogares.

En una trágica vorágine son muchas las familias que no lograron resguardar ni trasladar a perros, gatos u otras mascotas con las que vivían; y tantas otras se extraviaron tras escapar o esconderse y muchos fueron rescatados por otras personas que hoy dan refugio.

Y por eso las redes sociales se han plagado de publicaciones de personas que buscan a sus queridas mascotas o a los tutores de las que rescataron en zonas devastadas o de riesgo, publicada en distintas cuentas, pero la saturación, desorganización y rapidez del flujo de contenidos en sitios como Instagram o Facebook dificulta el seguimiento y alarga los días de angustia y desesperanza de lograr el encuentro.

Ante esta crítica situación es que se quiso aportar una solución a quienes sufren en distintos puntos de Biobío o Ñuble y desarrollaron la página web animalesperdidos.cl para recopilar en un lugar todos los datos sobre mascotas extraviadas o rescatadas, y facilitar su difusión, seguimiento y reencuentro con su familia.

“Mis redes sociales se transformaron en un compilado enorme de animales perdidos. Por eso es tan importante centralizar la información”, afirma Felipe Vidal, emprendedor y creador de contenidos de Penco conocido como Felipe Blast, y uno de los impulsores de la plataforma que se desarrolló en tiempo récord y rápido se ha difundido.

Felipe Vidal junto a Marcelo Cornejo comenzaron a trabajar la mañana del 20 de enero para crear

Cientos de mascotas se perdieron o rescataron y las redes sociales están llenas de publicaciones para encontrarlas o sus tutores, pero la saturación y rapidez del flujo informativo dificulta la misión. Para centralizar los datos y ayudar al encuentro se creó una plataforma que ya suma más de 300 registros, pero se debe masificar más y sobre todo de ejemplares rescatados para puedan volver con sus familias.

FOTO: /CC

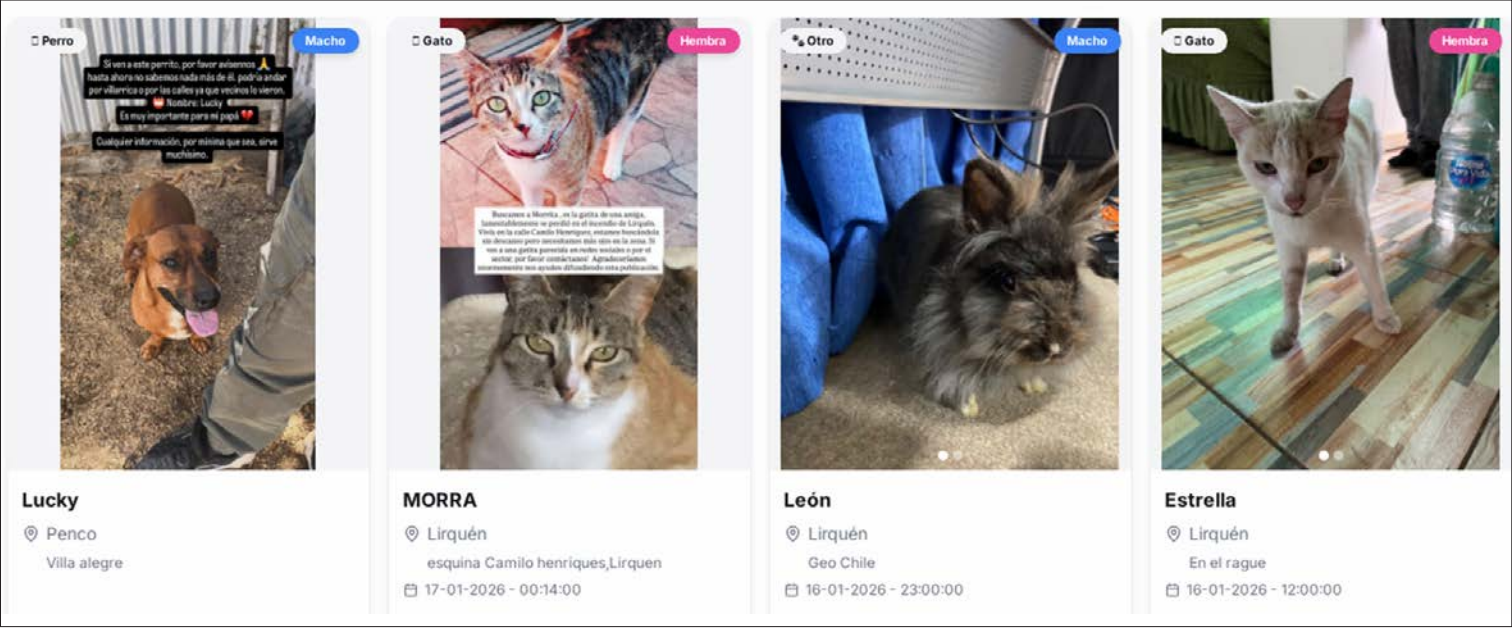

velozmente una plataforma digital de fácil y efectivo uso, y luego Javier Morales se integró como voluntario al equipo para ayudar a optimizar y masificar la iniciativa que ya cuenta con más de 300 registros entre mascotas extraviadas y rescatadas, la mayoría perros y gatos, aunque también hay otros como conejos, pero requiere seguir masificándose para llegar a todas las mascotas y personas necesarias.

Masificar los registros

“La plataforma está funcionando muy bien, ya tiene todo lo necesario para que sea una herramienta muy funcional”, afirma Vidal.

Tanto personas como agrupaciones animalistas y centros veterinarios que se han activado como rescatistas y hogares temporales de animales en la emergencia pueden ser parte de una causa que apenas empieza la labor y queda un gran desafío por delante que permita que toda mascota perdida pueda reencontrarse con su familia y llegar a su hogar.

Para el creador el principal reto hoy es sumar colaboradores para amplificar los registros de animales que han sido rescatados y se encuentran dispersos en distintos centros veterinarios, refugios y hogares temporales de diversas comunas.

“Necesitamos más voluntarios que vayan a visitar hogares temporales o centros veterinarios donde estén atendiendo animales rescatados y hacer un catastro general de todo lo que encuentran para subir la información. La gente está yendo a buscar a sus animales donde se perdieron, pero muchos están repartidos por el Gran Concepción”, destaca Vidal.

En ese sentido también llama a las personas que han rescatado mascotas a utilizar esta herramienta para que se puedan reencontrar con sus familias, porque en este ámbito han detectado una brecha, mientras han tenido mayor cobertura de personas publicando sus animales perdidos.

Entre sus sugerencias, sobre todo

si son animales quemados o heridos, está tomar varias fotografías de distintos ángulos y detallar sus características, para facilitar la identificación por parte de sus dueños y su pronto encuentro.

La plataforma

Animalesperdidos.cl tiene una interfaz sencilla que permite ingresar diversos datos básicos de los animales y un botón de reporte de encuentro para añadir información de contacto.

Por lo pronto la plataforma se enfoca en las regiones del Biobío y Ñuble y esta emergencia, si bien existe un anhelo y oportunidad que el esfuerzo no termine en esta contingencia. “Ojalá este proyecto pueda mantenerse en el tiempo y servir también para futuras emergencias”, manifiesta Felipe Vidal.

Para más información se puede escribir a [contactoanimalesperdidos@gmail.com](mailto:contactoanimalesperdidos@gmail.com).

OPINIONES

X @MediosUdeC  
[contacto@diarioconcepcion.cl](mailto:contacto@diarioconcepcion.cl)



# Cobertura Especial Incendios Forestales en Biobío /Economía&Negocios

SEREMI DE HACIENDA EXPLICÓ MEDIDAS

## Incendios forestales: contribuyentes de 7 comunas de la Región podrán condonar multas e intereses

Edgardo Mora Cerda  
edgardo.mora@diarioconcepcion.cl

El Servicio de Impuestos Internos (SII) y la Defensoría del Contribuyente (Dedecon) dispusieron medidas especiales en el contexto de las emergencias y Estado de Catástrofe declarado para las regiones de Ñuble y Biobío.

Así, por ejemplo, los contribuyentes de 7 comunas de Biobío podrán condonar multas e intereses. Se trata de Laja, Biobío, Concepción, Tomé, Coronel y Santa Juana quienes tendrán plazo hasta el 28 de febrero para el pago de sus impuestos.

Sebastián Rivera Yáñez, seremi de Hacienda de Biobío explicó que el SII emitió la circular número 4 y la resolución número 14. “Esta última, condona los intereses y multas de las y los contribuyentes afectados por la catástrofe derivada de los incendios forestales que ocurren en la región del Biobío y que, por la grave situación que enfrentan, estos no han podido pagar sus obligaciones tributarias en el plazo legal”.

Más en detalle, “la medida beneficia a contribuyentes quienes podrán declarar o pagar sus obligaciones tributarias mensuales, que salen en el formulario 29 y 50, de forma online al momento del envío de la declaración respectiva dentro del plazo que no podrá exceder el 28 de febrero de 2026”, dijo Sebastián Rivera.

Otro punto importante de resaltar es que la iniciativa de condonación de multas e intereses se aplicará de forma automática una vez que los y las contribuyentes realicen el envío online de la declaración a través de la plataforma del SII en [www.sii.cl](http://www.sii.cl).

### En caso de donaciones

Además, el SII a través de la circular número 4 reitera las instrucciones con respecto a casos de donaciones destinada a apoyar el enfrentamiento de la catástrofe. “Aquí, el servicio recuerda que existen una

**Corresponden a** Laja, Biobío, Concepción, Tomé, Coronel y Santa Juana.

serie de medidas que buscan agilizar beneficios tributarios a los que pueden acogerse los donantes que quieran efectuarlas en la zonas afectadas por la catástrofe donde reitera instrucciones sobre el tratamiento tributario del gasto y donaciones asociadas a la ocurrencia de catástrofes así como plazos y procedimientos en caso de pérdida de existencia en el inventario y pérdida fortuita con respecto a documentación o libros contables para que puedan dar aviso al SII y así evitar las multas correspondientes”, contaron desde la Seremi de Hacienda.

Del mismo modo, explicaron que tampoco se aplican los límites de 250 Unidades Tributarias Mensuales (UTM) sobre las donaciones en especies y dinero en este tipo de situaciones de emergencias en donde también se señala la circular número 59 de 2018.

### Defensoría del Contribuyente

Junto con lo anterior, la Dedecon dispuso atención especial para contribuyentes y pymes de las regiones de Biobío y Ñuble que se hayan visto afectados por los incendios.

De esta manera, organizó parte de su equipo para atender cualquier necesidad o requerimiento tributario que provenga de contribuyentes y pymes damnificadas por los incendios, especialmente aquellas temáticas relacionadas con algún problema con declaraciones de IVA, Renta, pérdidas de contabilidad, activos fijos y existencia, impuesto territorial (contribuciones); entre otros.

“Hemos dispuesto equipo especializado para que atienda, oriente y apoye requerimientos específicos que provengan de contribuyentes y pymes de las comunas afectadas, que estén preocupados

por algún tema tributario o de avalúo de sus propiedades siniestradas”, explicó el Defensor Nacional del Contribuyente, Ricardo Pizarro.

Sobre los tipos de apoyos que puede brindar desde la Defensoría del Contribuyente, Pizarro indicó que “por ejemplo, en términos simples, podemos gestionar su caso ante la autoridad fiscal, ya sea por temas de avalúos de propiedades siniestradas; o bien si un emprendedor tiene un negocio siniestrado podemos orientarlo y apoyarlo en la gestión para que el SII reconozca como pérdidas por incendio esa mercadería dañada; entre otras situaciones particulares que puedan ir apareciendo en el tiempo en temas tributarios o bien de impuesto territorial”.

Además, desde la entidad pública agregaron que “podemos entregar información sobre qué tipo de beneficios tributarios existen para personas naturales, así como para emprendimientos dañados; la renta presunta de transporte de pasajeros (taxis y taxis colectivos), entre otras. También ponemos a disposición nuestro equipo de educación y acompañamiento tributario, para aquellos emprendedores que necesiten

de un apoyo más a mediano o largo plazo con el fortalecimiento de sus desarrollos económicos”.

En definitiva, recalcó Ricardo Pizarro, “todo el equipo especializado de abogadas/os, tasadoras/es, contadoras/es estará a disposición de las familias afectadas por la emergencia, en caso que así nos requieran”.

Para mayor información o solicitar estos servicios, se puede hacer a través de la web [www.dedecon.cl](http://www.dedecon.cl), o bien mediante las oficinas de ChileAtiende o escribiendo directamente al mail [apoyoemergencia@dedecon.cl](mailto:apoyoemergencia@dedecon.cl)

“Como Defensoría del Contribuyente estaremos muy atentos y dispuestos a entregar orientación y apoyo especializado, incluso en terreno cuando las condiciones de la emergencia así lo permitan; y también dispondremos de nuestros equipos para defender los derechos de los contribuyentes, en caso de ser necesario”, concluyó Ricardo Pizarro.

### OPINIONES

X @MediosUdeC  
[contacto@diarioconcepcion.cl](mailto:contacto@diarioconcepcion.cl)

FOTO: ISIDORO VALENZUELA M.



**Radio UdeC**  
95.1

WWW.RADIOUDEC.CL  
f X i



## TU FIN DE SEMANA TIENE UNA BANDA SONORA IMPERDIBLE EN RADIO UDEC

VIERNES 19:00 HRS

**EN VIVO**

Los grandes artistas del pop y el rock en concierto. Esta semana, presentamos a la canadiense Celine Dion y su disco “A New Day... Live in Las Vegas”.

SÁBADO Y DOMINGO 08:00 HRS

**CONCIERTO MATINAL**

Presentamos una selección musical ideal para comenzar el fin de semana.

DOMINGO 14:00 HRS

**TARDE EN LA ÓPERA**

Cada semana te invitamos a escuchar las grandes óperas de todos los tiempos.



## Cultura & Espectáculos

La banda tuvo un ajetreado cierre de año 2025 presentándose en diversos conciertos en Concepción como también en Santiago y Valparaíso.

La liberación de "A veces para siempre" vino acompañado del videoclip del tema "Fiesta", el cual resume y encarna de buena manera el espíritu del álbum.

Diario Concepción  
contacto@diarioconcepcion.cl

BANDA PENQUISTA BUSCAR DAR UN SALTO A NIVEL NACIONAL

# "A veces para siempre": el álbum debut de Aeródromo que desentraña el amor al ritmo del rock alternativo

La entrega discográfica debut, que combina tanto sonidos caóticos como armoniosos, ya se encuentra disponible en las principales plataformas digitales de música. Emergente propuesta de indie rock fusión noise pop busca este 2026 el presentarse en diversos escenarios regional, y nacionales, como también registrar nueva música.

A fines del año pasado, la banda penquista de rock alternativo Aeródromo lanzó su álbum debut titulado "A veces para siempre", trabajo discográfico que busca sumergir al oyente en el viaje emocional que implica estar enamorado.

Así a través de nueve canciones que configuran el disco, el oyente experimentará la disyuntiva que existe entre el disfrute de sentirse en las nubes y la necesidad de distanciarse de aquella fantasía, y volver a tierra firme. "Hablamos sobre el contraste interno que la gente puede experimentar: la rabia, la calma y la temporalidad de las cosas. Expresamos lo que sucede en esos momentos, como el que a veces estamos en el aire, pero debemos aterrizar", expresaron los integrantes del grupo sobre la significancia que tiene el material discográfico.

En este mismo sentido, para los cuatro músicos que dan vida a Aeródromo, el proceso de creación de "A veces para siempre" no fue sencillo, pues experimentaron dificultades como la falta de implementos y la incapacidad de combinar la producción del proyecto musical, con sus respectivos estudios universitarios. Finalmente, lograron superar las adversidades y encontrar el sonido que tanto anhelaban proyectar, lo cual lograron de registrar de manera íntegra en Alto Estante. "Queremos visibilizar lo que hay acá en la Región. Este disco es fundamental para que la gente sepa que en Conce se están haciendo cosas nuevas", comentó Diego Olave, vocalista del grupo.

### Trascender al Biobío

Por su parte, el sencillo "Fiesta", que vino a acompañar la liberación del disco, cuenta con su respectivo



videoclip, el cual logra captar perfectamente la esencia del trabajo discográfico. "El videoclip trata de una fiesta en la que el dueño no quiere que llegue nadie más que la persona indicada. Sentimos que calzaba muy bien con la historia que queríamos contar. Además, en la canción hay una frase que da sentido al nombre del álbum: 'por favor no llores, casi nada es para siempre, y si es para siempre quiero que sea junto a ti', indicó Olave.

En cuanto a las proyecciones de la banda para este 2026, los jóvenes penquistas aseguraron que buscarán seguir tocando y componiendo a la vez, llevar sus canciones a dis-

tintas ciudades del país e incluso sacar merch del grupo.

En esta misma línea, tras dos años desde su formación, la banda ha logrado posicionarse como una de las grandes promesas de la escena penquista, por lo que ahora buscan consolidar su característica fusión de indie rock con noise pop en el panorama musical nacional. "Queremos visibilizar lo que hay en la región. Este disco es fundamental para que la gente sepa que en Concepción se están haciendo cosas nuevas", cerró el vocalista del grupo.

### OPINIONES

X @MediosUdeC  
contacto@diarioconcepcion.cl

## Obra "Freire, la epopeya de las provincias" realizará función especial en Santiago en apoyo de las personas afectadas por los incendios forestales

En el contexto de los incendios forestales que afectan a diversas comunas de nuestra Región, Teatro Biobío, CEINA (Centro de Extensión del Instituto Nacional) y Teatro a Mil realizará una función a beneficio de "Freire, la epopeya de las provincias" con el objetivo de apoyar a personas afectadas por esta emergencia.

Dicha presentación corresponde al estreno de este montaje en Santiago, y tendrá lugar este viernes 23 de enero a las 20:00 horas en CEINA, en el marco del Festi-



val Teatro a Mil 2026 "Sí Importa". La recaudación íntegra por la venta de entradas de esta función

será destinada a apoyar a comunidades afectadas por los incendios. La obra también tendrá

funciones el sábado 24 y domingo 25 en este mismo centro cultural santiaguino.

Esta obra es una producción original del TBB, con dirección artística de la reconocida compañía nacional Tryo Teatro Banda, combina teatro, música, canto y juglaría contemporánea para relatar la vida de Ramón Freire (1787-1851), figura clave de la Independencia de Chile y defensor temprano de la descentralización. La propuesta escénica aborda su trayectoria como militar, líder político, Presidente de

la República y exiliado, poniendo en el centro su vínculo con la Región del Biobío y las provincias.

Esta función a beneficio se enmarca en un plan de acción de Teatro Biobío en el contexto de la emergencia, y en coherencia con su rol público, territorial y comunitario. A través de la articulación con distintas instituciones públicas, organizaciones de la sociedad civil y artistas, entre otros actores, se ofrecerán actividades artísticas que sirvan de contención emocional y acompañamiento a las comunidades afectadas, además de canalizar ayuda solidaria y colaborar en la recaudación de recursos, entre otras acciones.



## Deportes

## El equipo penquista

tenía la obligación de ganar para forzar la definición a un set de oro

MARCADOR POR 1-3

# Irá por el bronce de la Liga A1: Vóleibol masculino UdeC no pudo ante Linares en la Casa del Deporte

Noticias UdeC  
contacto@diarioconcepcion.cl

El equipo de Vóleibol masculino UdeC perdió por 1-3 frente a Club Linares, sin poder revertir el marcador global en la Casa del Deporte, y tendrá que jugar por un puesto en el podio de la Liga A1, torneo organizado por la Federación de Vóleibol de Chile, Fevochi.

En un ajustado compromiso, el Campanil no logró sostener el buen inicio de partido y terminó cayendo ante un rival que no mostró puntos débiles en el reducto deportivo universitario.

El equipo penquista tenía la obligación de ganar para forzar la definición a un set de oro. Es por ello que los dirigidos por Jean Theunou Fontirroig iniciaron de gran manera el duelo, quedándose con el primer set por 31-29. Un bloqueo de Francisco Barry Moya (Ingeniería Comercial) le dio ese anhelado punto a la UdeC, tras revertir diversos puntos de set.

No obstante, en la segunda y tercera manga, Club Linares logró una ventaja inicial importante que le permitió controlar de buena manera el partido. Los remates desde la zona centro de la cancha fueron el principal arma ofensiva de los visitantes. El líbero Fabrizio Ugarte tuvo que trabajar en demasía, se transformó en un jugador clave y lideró la retaguardia universitaria.

El último parcial se disputó punto a punto y es por ello que, tanto el cuadro local como visitante, llegaron hasta la última instancia con probabilidades de adjudicarse la cuarta manga. Franco Díaz Devia (Pedagogía en Educación Física) y Leonardo Menéndez Parra (Enfermería) lideraron los ataques. La emoción, en ese momento del partido, se evidenció en los más de 200 espectadores que llegaron al Gimnasio A de la Casa del Deporte.

Sin embargo, en instancias finales los detalles marcan la diferencia: luego de obtener una pequeña



FOTO: CARLOS ÁVALOS JIMÉNEZ

**Campanil perdió por parciales de 31-29, 21-25, 21-25 y 23-25 en la Casa del Deporte. La acción sigue, ya que este sábado buscará el podio nacional frente a Stadio Italiano en Ñuñoa.**

diferencia en los últimos puntos, Linares cerró el partido ganando el cuarto set por 25-23.

El representativo de la UdeC, de esta forma, cosechó su segunda

caída en las semifinales y no logró avanzar a la definición de la Liga A1. Cabe recordar que en el partido de ida cayó por 0-3 en el Gimnasio Ignacio Carrera Pinto de Linares.

## Buscará la medalla de bronce

La temporada no termina con esta caída, ya que este sábado 24 de enero, el Campanil verá acción en el Parque Deportivo Estadio Nacional de Ñuñoa. En dicho reducto se realizarán los partidos finales de la Liga A1. A partir de las 12 horas, UdeC se enfrentará a Stadio Italiano, que en semifinales cayó frente a Murano. La modalidad será a partido único, por lo que no existe margen de error.

## OPINIONES

X @MediosUdeC  
contacto@diarioconcepcion.cl

## CLASIFICADOS

### JUDICIALES Y LEGALES

Extravió de TIP. Gendarmería 10746, información al 950067968.

REMATE 24 de ENERO 2026 10.00 horas- KIA RIO 4 ppu FXLV.87, AÑO 2013; Mínimo Establecido.- Rol Causa C-4253-2025/MONTECINOS, 2° JUZGADO CIVIL DE CONCEPCION, Liquidador MARIA FERNANDA CROSS Caución \$500.000.- previo depósito, no se recibe efectivo. - Comisión 7%+IVA. Martillero RNM 1830 Gabriel Zambrano, Móvil consulta: 988953928 Parcela 12 camino a Lebu



Servicios

Santoral: Ildefonso

EL TIEMPO

HOY



11/23

SÁBADO



13/21

DOMINGO



12/20

LUNES



11/23



SANTIAGO

14/30



RANCAGUA

14/30



TALCA

12/31



LOS ÁNGELES

11/30



CHILLÁN

9/31



TEMUCO

10/28



VALDIVIA

10/29



PTO. MONTT

9/24

RADIACIÓN UV

RIESGO	TIME*	ÍNDICE
 extremo	10	11 o más
 muy alto	25	8 a 10
 alto	30	6 a 7
 moderado	45	3 a 5
 bajo	60 o más	0 a 2

\*Tiempo Máximo recomendado de exposición (minutos).

NUESTRA REGIÓN



PUERTO DE CORONEL  
FOTO: RAPHAEL SIERRA P.

TELÉFONOS

Ambulancias:	131	Inf. Toxicológica:	2- 635 3800
Bomberos:	132	V. Intrafamiliar:	800 220040
Carabineros:	133	Delitos Sexuales:	565 74 25
Investigaciones:	134	Defensa Civil:	697 16 70
Fono Drogas:	135	Fono VTR:	600 800 9000
Inf. Carabineros:	139	Fono Essbí:	600 33 11000
Fono Familia:	149	Fono CGE:	800 800 767

FARMACIAS DE TURNO

<b>CONCEPCIÓN</b> Big Farma • Anibal Pinto 534 <b>(Atención durante las 24 horas)</b> Ahumada Cruz Verde • Av. Juan Bosco 501 • Av. Roosevelt 1694
<b>SAN PEDRO</b> (Atención durante las 24 horas) Ahumada • Michimalonco 1120 (Atención durante las 24 horas)
<b>CHIGUAYANTE</b> Redfarma • Manuel Rodríguez 1500
<b>TALCAHUANO</b> (Atención durante las 24 horas) Cruz Verde • Av. Colón 300

NUESTRA CIUDAD

Diario Concepción

**¡ENVÍANOS TU FOTO!**  
Mándanos un registro de algún punto de la Región del BíoBío que quieras mostrar y aparece en la nueva sección Nuestra Ciudad de Diario Concepción  
Formato horizontal contacto@diari CONCEPCION.CL