

# Diario Concepción

Lunes 19 de enero de 2026, Región del Biobío, N°6390, año XVIII

RELATOS DE LA TRAGEDIA TRAS DESOLADOR PASO DEL FUEGO

## Catástrofe en Biobío: 18 personas fallecidas y 20 mil hectáreas afectadas por incendios

Penco, Laja y Nacimiento bajo Toque de Queda.

ESPECIAL PÁGS.4-8

FOTO: CEDIDA

FOTO: ISIDORO VALENZUELA M.



“Salimos con lo puesto”: vecinos relatan cómo el fuego arrasó sus barrios

ESPECIAL PÁG.6

FOTO: CEDIDA



Lo que las ballenas revelan sobre el océano chileno

Permiten identificar zonas críticas de productividad marina, refugios climáticos y desafíos urgentes.

CIENCIA&SOCIEDAD PÁGS.9-10

**EDITORIAL:** LA EMERGENCIA POR INCENDIOS Y LA URGENCIA DE PREVENIR

¡Apúrate!  
Obtén tu TAG  
gratis y fácil hoy



¡Circula sin  
pagar de más!

[www.puenteindustrial.cl](http://www.puenteindustrial.cl)

600 006 2100



*Verba volant scripta manent*

#FUETENCENCIA

Los incendios en Biobío y Ñuble dieron de qué hablar en todo Chile. Por lo mismo, internautas acudieron a X para criticar, apoyar o simplemente opinar sobre la catástrofe del fin de semana.

**CAMILA**  
@UNAUUSUARIA\_MASI

*Qué tragedia este incendio en Chile, el fuego va arrasando casas, historias, vidas humanas y de animales, de mascotas. Qué doloroso*

**FELIPE RIVEROS F**  
@PIPERIVEROS

*Terrible lo del Bio Bio y Ñuble. Pero ya empezó el sensacionalismo y show del periodismo chileno. #incendio #Biobío #IncendiosForestales*

**SONIA**  
@AZULBEAU  
*pobre gente encima del estrés del incendio en sus casas perder a sus animales*

**ZOMWIFERA**  
@ZOMWIFERA  
*dejemos los discursos sensacionalistas, polarizadores y sin argumentos que un incendio no discrimina por si eres de derecha o izquierda*

**CARMEN GLORIA Y A GARRIDO**  
@CARMENGLORIAAYA4  
*no recuerdan el megaincendio que quemó nueva aldea? comenzó lejos y fue un mega incendio y gobierno Piñera, enfermos hay en todas partes independiente de los presidentes*

**MOSQUETERA**  
@MOSQUETRAGICA  
*Como te poní a hacer asado frente a un incendio?!!*

## ENFOQUE

## Prepararnos para el calor: una respuesta comunitaria y preventiva

**Juana Pizarro Bravo**  
Universidad Autónoma Talca



En Chile y en el mundo se consolida la tendencia del alza de las temperaturas medias y, en paralelo, se multiplican las olas de calor, frecuentes, largas e intensas. No es un dato al azar: afecta el sueño, el bienestar y el rendimiento, y aumenta el riesgo de problemas de salud.

El impacto es mayor en quienes viven con fragilidad social, sanitaria o laboral, como adultos mayores, quienes tienen enfermedades crónicas o cardiovasculares, niños, trabajadores a la intemperie (construcción, agricultura, comercio ambulante) y personas en situación de calle.

En la infancia —y especial-

mente en recién nacidos y lactantes— la vulnerabilidad se explica por la inmadurez del sistema de termorregulación y por su menor reserva corporal. Con calor intenso pueden descompensarse con rapidez por pérdidas de agua y sales, elevando el riesgo de deshidratación, fiebre y alteraciones electrolíticas, además de complicaciones renales y respiratorias.

En niños, el juego y la actividad física al aire libre incrementan la pérdida de líquidos; si esto ocurre en las horas de mayor temperatura y sin pausas ni agua, el riesgo se multiplica.

La prevención requiere hábitos

simples y sostenidos. Prepararse significa reconocer el estrés por calor y actuar a tiempo: reducir la exposición, enfriar el cuerpo y, ante signos de gravedad, acudir sin demora a un centro de salud.

En casa, conviene comprobar si el niño tiene sed o sensación de calor; observar sudoración excesiva, decaimiento, irritabilidad o dolor de cabeza; y vigilar vómitos o boca seca. Intervenir temprano evita que un malestar inicial evolucione a un cuadro severo. Hay medidas críticas por su sencillez.

En lactantes, evitar el exceso de abrigo y no dejarlos nunca en espacios cerrados sin ventilación: un automóvil estacionado o una habitación con ventanas cerradas puede volverse rápidamente peligrosa, incluso mortal.

En menores de seis meses, se recomienda lactancia materna exclusiva y asegurar una buena hidratación de la madre, porque la deshidratación puede dismi-

nuir la producción de leche.

Desde los seis meses, ofrecer agua con regularidad durante el día, sin esperar a que la pidan.

También es necesario ajustar rutinas: limitar ejercicio y actividades al aire libre en las horas más calurosas, buscar sombra, priorizar espacios ventilados e incorporar pausas frecuentes.

Para familias, escuelas y equipos de cuidado, esto exige coordinación: ordenar horarios,

**D** reorganizar actividades deportivas y garantizar acceso permanente a agua. En mujeres embarazadas expuestas a temperaturas extremas (por ejemplo, sobre 40 °C), se aconseja evitar la exposición directa y redistribuir cargas.

La salud pública deja una lección: los avances se sostienen con medidas constantes, cercanas a la comunidad y respaldadas por una atención sólida y orientaciones comprensibles. Frente al calor extremo, la respuesta debe seguir esa lógica: alertas activas, preparación local y ciudadanía informada. Si el cambio climático amenaza lo construido por décadas, la prevención es la vía más inmediata y equitativa para proteger a quienes están en mayor riesgo y evitar retrocesos.

## El Biobío se Proyecta: Infraestructura y Estrategia para el Futuro

La Región del Biobío se encuentra en un momento decisivo. El recién impulsado Plan Regional de Infraestructura 2025 – 2055 no es un documento más; es una hoja de ruta crucial que trasciende los cambios de gobierno, marcando un rumbo estratégico para las próximas décadas. Esta visión no solo busca modernizar nuestros puertos, carreteras y conectividad, sino posicionarnos como un nodo logístico y estratégico fundamental en la conexión con Asia-Pacífico, vitalizando nuestra vocación exportadora y consolidando nuestro rol en la economía global.

La clave de este plan reside en su capacidad para articular a los actores clave: el gobierno, municipios, la academia, sociedad civil y los gremios. Al unificar esfuerzos, se crea una fuerza colec-

tiva que impulsará un desarrollo sostenible e innovador, necesario para enfrentar los desafíos de un mundo en constante cambio. Ya no se trata solo de construir cemento, sino de edificar un ecosistema productivo y social resiliente y competitivo.

**D** Los desafíos que nos plantea el desarrollo de la región nos obliga a pensar en grande, más allá del corto plazo. Modernizar la infraestructura es modernizar nuestro tejido productivo y social, abriendo puertas a nuevas industrias, a la digitalización y a la economía del conocimiento. Es una inversión en nues-

**Hugo Cautivo**  
Seremi de Obras Públicas



tro capital humano y en nuestra calidad de vida, proyectando al Biobío no solo a nivel nacional, sino como un referente global.

Al adoptar esta visión de futuro, estamos sentando las bases para un crecimiento que integre la innovación, la sustentabilidad y la equidad. Este es el momen-

to de apostar por un Biobío más fuerte, más conectado y más próspero. Es nuestra oportunidad de asegurar que las próximas generaciones hereden una región preparada para liderar, consolidando nuestro potencial y transformando desafíos en oportunidades de desarrollo sostenible.

## Diario Concepción

Fundado el 20 de mayo de 2008 en la provincia de Concepción

**Directora:** Tabita Moreno Becerra

**Editor General:** Jorge Enríquez Carrera

**Gerente y Representante Legal:** Carolina Rosales Durán

**Dirección:** Cochrane 1102, Concepción

**Teléfonos:** (41) 23 96 800

**Correo:** contacto@diarioconcepcion.cl

**Web:** www.diarioconcepcion.cl

**X:** @MediosUdeC

Las palabras vuelan, lo escrito permanece

## EDITORIAL

La emergencia por los incendios forestales que afectan a la Región del Biobío ha dejado en evidencia la magnitud de una catástrofe que aún está en desarrollo. Desde Concepción, el Presidente de la República, Gabriel Boric, advirtió que las cifras preliminares conocidas hasta ahora no reflejan completamente el impacto del fuego, tanto en viviendas como en víctimas fatales. “Tenemos un conteo preliminar, que es la cifra oficial hasta el momento, que es de 300 -viviendas-. Pero eso queda muy corto, de seguro van a ser más de mil”, señaló el Mandatario.

Lo mismo ocurre con el número de fallecidos. Actualmente se confirman más de 18 personas, aunque el propio Presidente reconoció que esa cifra aumentará. “Tenemos la certeza, desgraciadamente, de que ese número va a aumentar. Son momentos difíciles, en particular en Penco y sectores de Tomé”, expresó el Jefe de Estado, reflejando la gravedad del escenario que enfrenta la Región.

En este contexto, el despliegue de todos los recursos disponibles resulta fundamental para enfrentar la emergencia y resguardar a la población. Las autoridades han destacado el trabajo coordinado de brigadistas, Conaf, el sector privado y las Fuerzas Armadas, junto al uso de aviones y otros medios aéreos. “Tenemos desplegados todos los recursos disponibles para combatir los incendios”, afirmó el Presidente Boric.

# La emergencia por incendios y la urgencia de prevenir



*El llamado es claro y es que la prevención debe ser una tarea permanente y compartida, especialmente en una Región que ahora enfrenta las horas más duras de los últimos años.*

Asimismo, la designación de la ministra de Agricultura y del subsecretario del Interior como enlaces permanentes para el Biobío busca fortalecer la comunicación directa con alcaldes y autoridades locales, facilitando la coordinación en un momento especialmente crítico.

Pero junto al combate del fuego y el despliegue para controlarlo, la situación vuelve a subrayar la importancia de la prevención. Evitar conductas de riesgo, respetar las indicaciones, denunciar acciones sospechosas y comprender la gravedad de estas emergencias son medidas clave para reducir sus consecuencias.

El llamado es claro y es que la prevención debe ser una tarea permanente y compartida, especialmente en una Región que ahora enfrenta las horas más duras de los últimos años.

La responsabilidad individual y colectiva, expresada en gestos de cuidado, denuncia o apoyo, se vuelve fundamental para enfrentar una emergencia de esta magnitud y para acompañar a quienes hoy han perdido viviendas, barrios y, en algunos casos, a sus seres queridos.

## CARTAS

### Educación, Ciencias Sociales y desastres: la deuda pendiente

Señora Directora:

La actual emergencia por los incendios forestales en la Región del Biobío y de Ñuble, vuelve a mostrar una realidad que ya no puede asumirse como “propia del verano”. La recurrencia de estos siniestros revela la fragilidad de nuestras comunidades ante un riesgo socioambiental que no es solo climático, sino también resultado de una deficiente planificación territorial, falta de prevención efectiva y decisiones políticas postergadas por años.

Sin embargo, junto con las urgencias operativas, hay un aspecto poco discutido: la educación. El sistema escolar continúa abordando estos fenómenos como hechos naturales aislados, sin promover una comprensión crítica del territorio ni de los factores históricos, sociales y productivos que agravan los desastres. Así, se limita la formación ciudadana y se priva a las nuevas generaciones de herramientas para interpretar y enfrentar amenazas que afectan directamente su vida cotidiana.

Los incendios no comienzan con la primera chispa, sino con una

estructura territorial vulnerable y con una sociedad acostumbrada a olvidar. Urge integrar memoria territorial, prevención y pensamiento crítico en la educación y en las políticas públicas, antes de seguir lamentando tragedias evitables.

César Barría Larenas  
Director Sociedad Chilena de Ciencias Geográficas

¡Después, por favor!

Señora Directora:

Cómo cuidadores, amamos a nuestros niños, niñas y adolescentes (NNA) a cargo. Somos un conjunto de “buenas intenciones” por ellos y ellas y, como somos seres humanos, cometemos errores. Queremos lo mejor para ellos, no siempre encontramos el mejor camino, pero lo que nos hace el padre, madre o cuidador que ellas necesitan no es el ser infalible, es que volvemos a intentarlo al día siguiente.

Dicho esto, la Organización de Consumidores Odecu anunció que recurrirá al Sernac y a la Defensoría de la Niñez por la venta de “champaña para niños”, un producto similar al espumante en su aspecto, pero sin alcohol, que se comercializa para que los

niños celebren junto a sus padres.

Como Fundación San Carlos de Maipo queremos aportar con la mejor evidencia disponible: el factor de riesgo más relevante para el inicio temprano y descontrolado de alcohol es que los padres, madres y cuidadores sean quienes propicien el consumo. Así lo muestra el estudio de Mattick en Australia (Mattick, 2018) que consideró a casi 2 mil niños a quienes siguió durante 7 años. El que como adultos significativos les digamos que el consumo es una práctica segura es clave a la hora de tomar y tomar mal. Es un mito que se le pueda enseñar a beber a los niños, lo más seguro para ellos y ellas es postergar el inicio del consumo todo lo posible.

La invitación no es a demonizar el alcohol, sino a preguntarnos “¿cuándo es el momento?”. Somos siempre más significativos para nuestros jóvenes de lo que imaginamos, probablemente porque, como decíamos al inicio de estas líneas, nadie les desea lo mejor tan intensamente como nosotros. Ojalá entonces, con la información disponible, podamos dar un paso más en la dirección correcta.

Raúl Perry  
Fundación San Carlos de Maipo

### AYUDAS



Envíe sus cartas, con una extensión máxima de 1.400 caracteres, con espacios vía email a:

◆ contacto@diarioconcepcion.cl

◆ Cochrane 1102, Concepción

La correspondencia debe consignar claramente la identidad del remitente y su número de teléfono.

Hacemos presente que el diario no puede constatar fehacientemente la identidad del autor de la correspondencia y reproduce la indicada por éste, deslindando ulterior responsabilidad.

La Dirección se reserva el derecho de seleccionar, extractar, resumir y titular las cartas recibidas, sin explicación alguna y evitando cualquier discusión con el remitente.



## Especial Incendios Forestales en Biobío

“

El jefe de la Defensa Nacional (contralmirante Acevedo) tiene todas las atribuciones para poder resguardar a los chilenos y chilenas (...)

”

*Gabriel Boric, Presidente de la República.*

TOQUE DE QUEDA EN LA ZONA

# Presidente Boric proyecta aumento de personas fallecidas y casas afectadas en medio de la tragedia

Nelson Ojeda Sazo  
contacto@diarioconcepcion.cl

En medio de las reuniones sostenidas en Concepción, el Presidente, Gabriel Boric, fue claro en proyectar que la cantidad de personas fallecidas y de casas afectadas irá en aumento en medio de la catástrofe por los incendios forestales.

Según el Mandatario, “tenemos un conteo preliminar, que es la cifra oficial hasta el momento, que es de 300 (hogares con daños y/o destruidos). Pero eso queda muy corto, de seguro van a ser más de 1.000”.

Sobre la cantidad de víctimas fatales, también estimó que lo registrado, hasta el momento, aumente. “Tenemos un número confirmado de 18 personas fallecidas pero tenemos la certeza, desgraciadamente, de que ese número va a aumentar. Son momentos difíciles en particular en Penco, sectores de Tomé”.

Dentro de las gestiones a nivel político, la ministra de Agricultura, María Ignacia Fernández; y el subsecretario del Interior, Víctor Ramos fueron designados como enlaces permanentes de la Región del Biobío, por parte del Presidente.

“El objetivo es que estén en permanente comunicación con los alcaldes y autoridades de la zona”, expresó el Jefe de Estado.

Sobre el rol de las Fuerzas Armadas, “el jefe de la Defensa Nacional (contralmirante Acevedo) tiene todas las atribuciones para poder resguardar a los chilenos y chilenas (...) Tenemos desplegados todos los recursos disponibles para combatir los incendios (...) aviones, brigadistas, Conaf, el sector privado, están todos trabajando en la zona. Tenemos dos aviones tanqueros desplegados”, agregó.

### Toque de queda

De hecho, una vez tomado el control, la Jefatura de la Defensa Nacional (Jedena) despachó una serie de bandos con órdenes y disposiciones para hacer frente a la tragedia, partiendo por los detalles



FOTO: ISIDOLOR VALENZUELA M.

## La ministra de Agricultura, María Ignacia Fernández; y el subsecretario del Interior, Víctor Ramos fueron designados como enlaces permanentes de la Región del Biobío.

del Toque de Queda.

Así las comunas de Penco, Nacimiento y Laja están bajo la medida desde la tarde de este domingo.

De acuerdo a la Jedena, la medida corrió desde las 20.00 horas hasta las 06.00 horas en las tres ciudades señaladas.

Sin embargo, Lirquén, en el caso de la misma comuna pencona, estará bajo el Toque de Queda total “desde las 19.00 horas, del día 18 de enero de 2026 y hasta nueva orden, en la localidad de Lirquén, comuna de Penco”.

Según la documentación firmada por el jefe de la Defensa Nacional para el Estado de Excepción Constitucional de Catástrofe, el contralmirante Acevedo “durante todo el horario señalado, toda persona deberá permanecer en sus domicilios, quedando estrictamente prohibida la circulación peatonal y vehicular. Se exceptúa de tal prohibición el personal de Bomberos, Conaf, Senapred, Servicio Médico Legal, Asistencia de Salud, Policial, Militar, Municipal, Regional y otros servicios públicos o privados que trabajen en el control e implemen-

tación del referido toque de queda”.

A eso se suma a quienes se desempeñan en el Poder Judicial, Ministerio Público, Defensoría Penal Pública, Servicio de Mejor Niñez, y miembros del Congreso Nacional, en el ejercicio de sus funciones.

Además se considerarán situaciones de emergencia con salvoconductos.

Otra de las órdenes en medio de la coyuntura es la prohibición del “transporte de bencina, petróleo y parafina en bidones u otros recipientes similares”.

Esto rige para la totalidad de las

provincias de Arauco y Biobío. En el caso de la provincia de Concepción esta responde a Tomé y Penco (incluyendo Lirquén).

En el caso de que personas, empresas o entidades necesitan realizar alguna de estas acciones deberán solicitar un salvoconducto en alguna unidad de Carabineros.

El documento, luego, deberá ser portada al momento de hacer la compra en una estación de servicio.

La excepción corre para instituciones como Conaf, Bomberos, brigadas forestales, vehículos de emergencia del área de salud, como también los vehículos del sector público con validación de identificación.

Al mismo tiempo, a nivel regional, se prohibió la realización de fogatas y de quemas controladas.

### OPINIONES

X @MediosUdeC  
contacto@diarioconcepcion.cl



Especial Incendios Forestales en Biobío

FOTO: ISIDORO VALENZUELA M.

Viento y altas temperaturas complican el control de incendios en la región.

Bruno Rozas Hinayado  
contacto@diarioconcepcion.cl

La Región del Biobío enfrenta uno de los escenarios más complejos de los últimos años a raíz de la simultaneidad y magnitud de los incendios forestales que afectan a distintas comunas, en un contexto marcado por condiciones climáticas adversas, fuertes vientos y una rápida propagación del fuego.

Durante la tarde de este domingo, la Corporación Nacional Forestal (Conaf) entregó un nuevo balance de la emergencia que se extiende también a las regiones de Ñuble y La Araucanía, confirmando un escenario de máxima alerta y una capacidad operativa exigida al límite.

Según el reporte oficial de Conaf, en la Región del Biobío, los incendios identificados como “Trinitarias” y “Rancho Chico”, ambos en la comuna de Concepción, junto al siniestro “Rucahue Sur” en Laja, han arrasado con cerca de 17.700 hectáreas, configurando un panorama de alta complejidad para los equipos de emergencia.

A nivel nacional, Conaf informó que actualmente existen 30 incendios forestales en combate, correspondientes a aquellos que se mantienen bajo Alerta Roja, lo que implica la movilización de todos los recursos disponibles tanto terrestres como aéreos.

Una de las comunas más golpeadas ha sido Tomé. El alcalde Ítalo Cáceres Lizana describió con crudeza el impacto del incendio en el sector de Punta Parra, donde el avance del fuego dejó consecuencias devastadoras.

“La preocupación que tiene nuestra comunidad de Tomé, precisamente hace algunas horas el sector de Punta Parra fue devastado

MÁS DE 17.700 HECTÁREAS CONSUMIDAS POR INCENDIOS EN LA REGIÓN DEL BIOBÍO

“Máxima alerta”: autoridades detallan balance y prioridades frente a incendios en el Biobío



por este terrible incendio. Cerca del 80% de la comunidad de este sector quedó en cenizas”, señaló el jefe comunal, detallando que el catastro preliminar da cuenta de más de 300 familias afectadas por la pérdida total de sus viviendas.

Desde el Gobierno, el subsecretario del Interior, Víctor Ramos Muñoz, sostuvo que la situación sigue siendo de máxima alerta, advirtiendo que los focos activos se extienden por diversas comunas del Biobío, como Laja, Nacimiento, Penco, Tomé y Florida.

En ese sentido, explicó que las condiciones climáticas, especialmente el viento, han dificultado de manera significativa las labores de control. “El presidente ha descrito las diversas amenazas que estamos viendo y a propósito del viento, que es muy notorio, se está volviendo más complejo”, indicó.

Ramos subrayó que el

combate a los incendios ha involucrado todos los recursos disponibles de Conaf, junto a un trabajo coordinado con el sector privado, en un esfuerzo que, según recalcó, se viene preparando desde el mes de julio, cuando se inició el plan de combate de incendios forestales.

El subsecretario informó además la llegada de nuevos refuerzos para enfrentar la emergencia, incluyendo el inicio de operaciones de dos aviones tanqueros para el combate aéreo, así como el arribo de más brigadas terrestres destinadas a aumentar la capacidad de control y construcción de cortafuegos.

La ministra de Salud, Ximena Aguilera, quien fue mandatada por el presidente de la República, junto al subsecretario del Interior, para actuar como enlace entre el Gobierno central y las autoridades locales.

La secretaria de Estado

explicó que su rol no busca reemplazar a las autoridades comunales, sino fortalecer la coordinación institucional en medio de la emergencia. En ese contexto, destacó el

trabajo conjunto entre Conaf y el sector privado, particularmente con la Corporación Chilena de la Madera (Corma), señalando que aproximadamente la mitad de los

recursos desplegados provienen de la colaboración público-privada.

Desde Penco, el alcalde Rodrigo Vera relató las gestiones realizadas ante el Ejecutivo para enfrentar la emergencia y atender a las personas que lo han perdido todo.

Explicó que el llamado al Presidente de la República tuvo una respuesta concreta, con instrucciones directas a la ministra de Salud y al subsecretario del Interior. Entre las principales solicitudes estuvo el despliegue de policías, personal de la Armada y militares para reforzar la seguridad, así como la habilitación de albergues con condiciones dignas, alimentación y suministro eléctrico.

Vera destacó que, según lo instruido, desde las 17:00 horas se comenzó a entregar comida en los albergues, apoyo que se mantendrá hasta que las personas puedan retirarse.

OPINIONES  
X @MediosUdeC  
contacto@diarioconcepcion.cl

Dispónese la suspensión del tránsito vehicular en Calle Bandera entre Tucapel y Orompello, con el objeto que la empresa **CONSTRUCTORA AVATAR LTDA., RUT.: 76.736.540-3**, efectúe faenas de desmontaje de una grúa torre en la Obra Edificio Banderas 1060, en fechas y horarios que a continuación se indica:

Calle	Tramo	Fecha	Horario
Bandera	Tucapel - Orompello	Sábado 07/02/2026	14:00 a 19:00 horas
Bandera	Tucapel - Orompello	Domingo 08/02/26	09:00 a 19:00 horas

**POR ORDEN DEL ALCALDE**

**ANÓTESE, COMUNÍQUESE, PUBLÍQUESE Y ARCHÍVESE,**

**RODRIGO DIAZ AGUILERA**  
SECRETARIO MUNICIPAL

**RENE ALFREDO DUFEU FULLER**  
DIRECTOR DE TRÁNSITO (S)

CONCEPCIÓN, Enero de 2026



# Especial Incendios Forestales en Biobío

Bruno Rozas Hinayado  
contacto@diarioconcepcion.cl

La Región del Biobío vive días marcados por el humo, la incertidumbre y el dolor de cientos de familias que han visto cómo el fuego arrasó con barrios completos en cuestión de horas.

Más allá de las cifras oficiales y los balances técnicos, la emergencia por los incendios forestales se expresa crudeza en los relatos de quienes debieron huir de noche, abandonar sus hogares y asumir, de un momento a otro, la pérdida total de lo construido durante años.

El escenario que enfrenta la zona es uno de los más complejos de los últimos tiempos. La simultaneidad de los focos, las condiciones climáticas adversas y, especialmente, los fuertes vientos han convertido a los incendios en una amenaza difícil de contener.

Durante la tarde de este domingo, la Corporación Nacional Forestal entregó un nuevo balance de la emergencia que afecta al Biobío, así como a las regiones de Ñuble y La Araucanía, confirmando que se trata de una situación de máxima alerta, con recursos operativos exigidos al límite.

## Relato de quienes vivieron la tragedia

Jorge Nova, residente de Punta de Parra, recuerda con claridad la noche en que el incendio cambió su vida y la de sus vecinos. Según relata, el comportamiento del viento fue determinante y completamente fuera de lo habitual.

“El viento es principalmente particular, nunca se había visto y fue el factor principal de la propagación del fuego”, afirmó, explicando que la velocidad con que avanzaron las llamas no dio margen para rescatar pertenencias. La evacuación se produjo en plena noche y, como tantos otros, salió de su casa con lo puesto, sin tiempo para dimensionar lo que estaba ocurriendo.

Nova reconoce que se emitió una alerta de evacuación, aunque en ese momento la magnitud del incendio no parecía tan evidente desde las viviendas. Desde los segundos pisos, cuenta, el fuego no se veía tan extremo como para pensar que todo se perdería.

Con el paso de las horas, esa percepción cambió drásticamente. “Gracias a Dios sólo perdimos lo material, donde perdimos todo”, señaló, insistiendo en que el viento fue el elemento clave que hizo que la situación se volviera incontrolable en minutos.

Una experiencia similar vivió Andrés Soto, vecino del sector Vipila de Lirquén, quien describe la noche del incendio como caótica y aterradora. El fuego arrasó con



FOTO: ISIDORO VALENZUELA M.

30 INCENDIOS FORESTALES PERMANECEN EN COMBATE A NIVEL NACIONAL

## “Salimos con lo puesto”: vecinos relatan cómo el fuego arrasó sus barrios

**Dolor, incertidumbre y resiliencia** marcan relatos tras el incendio.

la población Carlos Ward, en un contexto en que muchos vecinos intentaban proteger sus casas y sus bienes, sin éxito.

“Fue aterrador como los vecinos estaban aferrados a sus casas para no perder sus bienes, pero el fuego no tuvo misericordia”, relató, explicando que solo tres viviendas lograron salvarse de la destrucción total.

Soto subraya además el valor simbólico del sector afectado, una población caracterizada por su tranquilidad y por estar habitada mayoritariamente por personas de edad avanzada. El despliegue de Bomberos y policías se organizó desde un centro de mando instalado frente al Hospital de

Lirquén, pero las ráfagas de viento hicieron imposible cualquier contención efectiva.

Las llamas avanzaron sin control, envolviendo viviendas completas y generando temor adicional por la cercanía de instalaciones industriales. “Todos pensábamos que nuestras casas se iban a salvar, pero lamentablemente no fue así”, lamentó.

En Lirquén Bajo, María Hernández enfrenta ahora la incertidumbre de no tener un lugar al cual regresar. Vivió más de veinte años en su casa y tuvo que abandonarla en minutos, cuando las sirenas y el humo anunciaron que el incendio se aproximaba sin freno.

Junto a su familia tomó lo poco que pudo y evacuó, sin saber si volvería a ver su hogar en pie. Al regresar, el panorama fue desolador: solo cenizas y fierros retorcidos quedaban donde antes había recuerdos, fotografías y objetos irremplazables.

Desde el sector Cerro Verde Alto, Juan Carlos Soto, trabajador portuario, relata que el incendio llegó empujado por el viento y rodeó el barrio en cuestión de minutos. Antes de evacuar con su familia, ayudó a sacar a vecinos adultos mayores, sin imaginar que su propia casa no resistiría el avance de las llamas.

Lo más duro, asegura, fue ver cómo el fuego avanzaba calle por calle, dejando a decenas de familias en la misma situación.

Soto agradece el trabajo de Bomberos y de los equipos de emergencia, reconociendo el esfuerzo desplegado en condiciones extremadamente adversas. Sin embargo, advierte que ahora la preocupación está puesta en el futuro inmediato y en las respuestas que llegarán en los próximos días.

“Perdimos la casa, pero seguimos vivos; ahora necesitamos apoyo para levantarnos otra vez”, afirmó.

## OPINIONES

X @MediosUdeC  
contacto@diarioconcepcion.cl



## Especial Incendios Forestales en Biobío

ESCENARIO COMPLEJO DE LA EMERGENCIA

# Hospital de Lirquén descartó saqueos, Penal Biobío activó protocolos y cerca de 50 mil familias sin luz

Diario Concepción  
contacto@diarioconcepcion.cl

FOTO: ISIDORO VALENZUELA M.

Según lo informado por el equipo directivo del Hospital de Lirquén, durante la madrugada de este domingo 18 de enero, se realizó una evacuación preventiva de todo el establecimiento, debido a la alta presencia de humo y la cercanía del fuego.

El proceso se desarrolló de manera adecuada, contando con el apoyo de los servicios de urgencia, especialmente del SAMU. Los pacientes fueron derivados a distintos establecimientos de salud de la provincia de Concepción, de acuerdo con su condición clínica y la disponibilidad de la red asistencial.

Tras ser consultados por eventuales saqueos, el director (s) del Hospital Penco Lirquén, Dr. Juan Luis Labraña Durán, señaló que “durante la madrugada y con posterioridad a la evacuación, sujetos ingresaron a dependencias hospitalarias, situación que fue oportunamente advertida y controlada por personal de la Policía de Investigaciones. Asimismo, durante una inspección realizada esta mañana en el hospital, no se constataron indicios de saqueos ni daños al interior del recinto”.

### “Activamos protocolos”: descartan riesgo por incendios en el Penal El Manzano

En tanto, desde Gendarmería se aseguró que, hasta la tarde del domingo, no había riesgo de incendios en el Complejo Penitenciario de Biobío, conocido como “El Manzano”.

“Respecto a los incendios que afectan a la ciudad de Concepción, el Complejo Penitenciario de Biobío, por el momento, se encuentra fuera de la zona de riesgo”, aseguraron.

En el mismo contexto de la prevención, afirmaron que “activamos todos los protocolos internos para este tipo de situaciones. Gendarmería mantiene coordinación permanente con los servicios de emergencia y autoridades, junto a una comunicación constante con los familiares de la población penal”.

### Hubo cerca de 50 mil clientes sin luz en la Región

Durante este domingo, hubo cerca de 50 mil clientes afectados por



## Desde el directorio del Hospital Penco Lirquén descartaron indicios de saqueos al interior del recinto. Gendarmería aseguró que situación bajo control en El Manzano.

corte de luz en la Región del Biobío, en medio de la catástrofe por los incendios forestales.

Así dio cuenta el portal de la Superintendencia de Electricidad y Combustibles (SEC) donde se apreció que Biobío fue el punto del país con más casos. Luego le siguió Los Lagos con más de 11 mil 300 y Ñuble, también afectada por siniestros, con más de 6 mil 800 clientes con falta de suministro.

En el caso del Gran Concepción, donde se concentró el mayor impacto de la emergencia y sus consecuencias, el mapa que entrega la empresa CGE evidenció puntos rojos en la zona costera y más cercana del interior. Esto entre Tomé, Concepción y zonas hacia Florida y la ruta a Cabrero.

### 400% más de superficie afectada por incendios registra Biobío respecto del año pasado

Conaf confirmó que hay un 400% más de superficie afectada por siniestros en Biobío respecto del año pasado. “La Región del Biobío está viviendo una situación catastrófica respecto a los incendios forestales. Hoy día, en la en la provincia de Concepción en particular, hay tres incendios que en total suman más de dieciséis mil hectáreas afectadas, con todo el daño a las personas, a su infraestructura, a sus viviendas y, por supuesto, a la vegetación. Esos son incendios, como lo indicaba, catastrófico. Y en la provincia de Biobío hay otros cuatro incendios que afectan más de dos mil quinientas hectáreas. En total son dieciocho

mil y un que trescientas hectáreas aproximadamente de incendio que están afectando a nuestra región del Biobío”, dijo Esteban Krause, director regional de Conaf.

Agregó que “en todas ellas hay equipos, aviones, brigadas terrestres, maquinaria trabajando para poder combatir y que no sigan avanzando estos incendios. Hoy día, en unos minutos más, va a hacer lanzamientos el tanquero que estará en la región del Biobío, como también un segundo tanquero que va a complementar ese trabajo. Como les indico, estamos combatiendo, estamos trabajando en estas grandes tragedias, grandes incendios que obviamente nos impactan a todas y todos. Lo que quiero también es hacer un llamado a la comunidad. Hoy día lo más importante es la vida. Cuando se haga el llamado de hogar, por favor, háganlo, háganlo a tiempo, no queremos perder más vida en estos incendios”.

### OPINIONES

X @MediosUdeC  
contacto@diarioconcepcion.cl



## Especial Incendios Forestales en Biobío

EN SOLO HORAS SE DESATÓ LA CATÁSTROFE

# Desoladoras imágenes deja el paso de incendios en el Gran Concepción

FOTOS: ISIDORO VALENZUELA M.

En menos de un día, Biobío fue el escenario donde el fuego y el humo protagonizaron nuestra historia. El registro habla por sí solo, de una jornada de fin de semana que estuvo marcada por la tragedia.

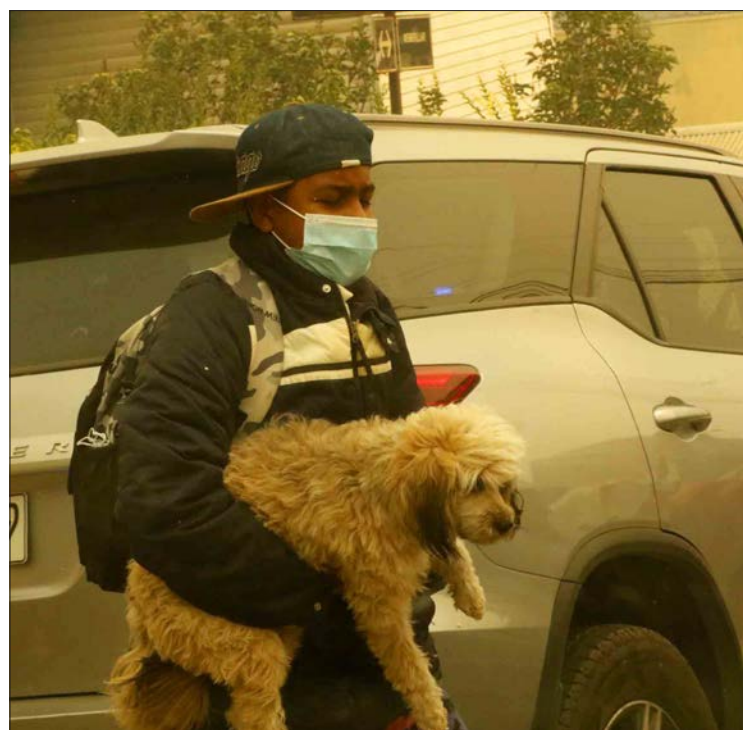
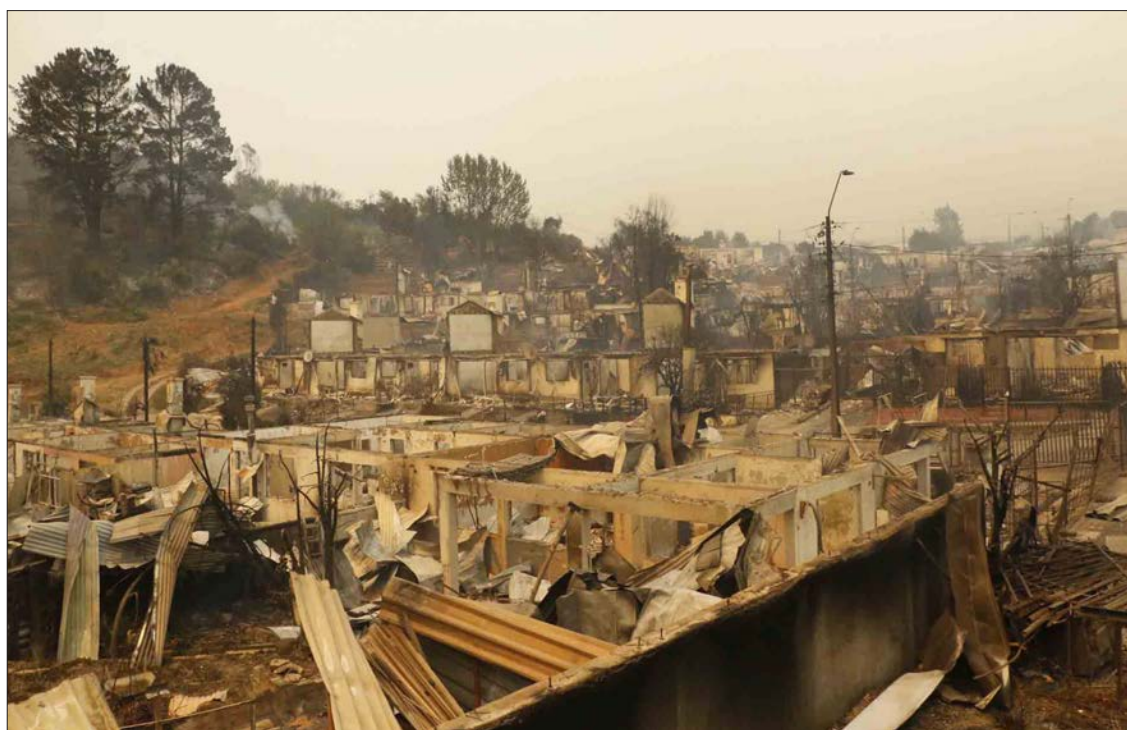





Hoy contamos con más de cien marcajes en ballena fin, la base de datos más grande del mundo para esta especie.



*Dra. Susannah Buchan, oceanógrafa e investigadora del Centro de Investigación Oceanográfica en el Pacífico Sur-Oriental (COPAS Coastal) UdeC.*

FOTO: NOTICIAS UDEC



COPAS COASTAL UDEC EN CONGRESO FUTURO 2026:

# Lo que las ballenas revelan sobre el océano chileno

Noticias UdeC  
contacto@diarioconcepcion.cl

Las ballenas no solo son los animales más grandes del planeta, también son indicadores clave de la salud del océano. Ese fue el eje de la exposición que realizó la Dra. Susannah Buchan, oceanógrafa e investigadora del Centro de Investigación Oceanográfica en el Pacífico Sur-Oriental (COPAS Coastal) de la Universidad de Concepción, en la cuarta jornada de Congreso Futuro 2026, en el Centro Cultural CEINA, en Santiago.

En su presentación, titulada “Ballenas: indicadores de la salud del océano”, la científica explicó cómo el estudio del com-

La oceanógrafa e investigadora del Centro COPAS Coastal de la Universidad de Concepción, Dra. Susannah Buchan, explicó en el Centro Cultural CEINA cómo el estudio del comportamiento y el “dialecto” de las ballenas, permite identificar zonas críticas de productividad marina, refugios climáticos y desafíos urgentes para la conservación del océano costero chileno.

portamiento de la especie permite comprender la dinámica del océano. Analizó sus desplazamientos y su comunicación acústica y cómo estos datos permiten identificar procesos oceanográficos clave. En particular, aquellos que sostienen la alta

productividad del Archipiélago de Humboldt y de la Corriente de Humboldt, uno de los sistemas marinos más productivos del planeta.

“Las ballenas, por su enorme tamaño y sus altos gastos energéticos, necesitan alimentarse

en zonas donde existe una altísima concentración de krill”, explicó durante su exposición. “Por eso, donde vemos ballenas alimentándose, sabemos que hay focos de alta productividad, biodiversidad y una oceanografía muy particular”, añadió.



## Ciencia&Sociedad

FOTO: CEDIDA



# Krill, surgencia y productividad marina

Buchan detalló que el krill — un pequeño crustáceo de apenas un centímetro— es la base de la cadena alimentaria del mar y su abundancia depende de la surgencia costera. Este es un fenómeno natural del océano que ocurre cuando aguas frías y ricas en nutrientes, suben desde las profundidades hacia la superficie, alimentando al plancton y al krill. Además, indicó que la surgencia costera ocurre sólo en cuatro zonas del mundo. Una de ellas está frente a las costas de Chile y Perú.

“La Corriente de Humboldt es un lujo para las ballenas”, afirmó. “Las aguas frías y ricas en nutrientes fertilizan el océano superficial, alimentan al fitoplancton, luego al krill, y finalmente a peces, aves y ballenas”.

Durante la charla, presentó registros inéditos obtenidos mediante dispositivos digitales de alta resolución instalados temporalmente en ballenas fin, el segundo animal más grande de la historia, incluso mayor a los dinosaurios. Estas marcas —equiparables a “ponerle un smartphone a una ballena”— permiten registrar profundidad, movimiento, audio, video y ubicación satelital.

“Hoy contamos con más de cien

marcajes en ballena fin, la base de datos más grande del mundo para esta especie”, destacó, mostrando imágenes submarinas de alimentación sincronizada entre varios individuos. “Ver a varias ballenas alimentándose juntas indica que el lugar es tan productivo que no compiten entre ellas”.

### Cañones submarinos como refugios climáticos

Uno de los hallazgos más relevantes expuestos fue la función de los cañones submarinos frente a Isla Chañaral. Estas estructuras, canalizan aguas frías y generan remolinos que concentran krill.

“Descubrimos estos cañones gracias a las ballenas”, señaló. “Funcionan como verdaderos refugios climáticos y explican por qué esta zona es tan importante para la alimentación de cetáceos y otras especies”, dijo Susannah Buchan.

Al estudiar los movimientos de las ballenas marcadas, la investigadora explicó que sus recorridos coinciden con zonas donde el océano es más productivo. Estas áreas se identifican desde satélites por su alta concentración de clorofila. Lo anterior confirma que las ballenas siguen de forma

muy precisa la productividad del océano costero.

“Las ballenas están siguiendo la productividad de la Corriente de Humboldt”, afirmó. “Son bioindicadores que nos permiten entender procesos locales y también cambios a gran escala”.

### Ballenas y cambio climático

Al abordar el tema del calentamiento global, Buchan advirtió que las ballenas también reflejan los efectos del cambio climático en el océano.

“Ya estamos viendo olas de calor marinas y cambios en los patrones de surgencia”, explicó. “Las ballenas nos van a ir indicando qué está pasando con el krill, con eventos como El Niño y con la productividad del océano costero”.

En ese sentido, subrayó que la información científica obtenida a partir de estos estudios es clave para orientar políticas públicas y esfuerzos de conservación.

Al finalizar su participación en Congreso Futuro, la investigadora profundizó en el valor de las ballenas como herramienta para la toma de decisiones en conservación marina.

“Las ballenas son especies indicadoras de focos de alta producti-

vidad y nos dicen dónde poner los recursos, que siempre son limitados, para proteger ciertos ecosistemas”, señaló.

En cuanto al uso de esta información en Chile, Buchan destacó los avances recientes. “Cada vez más estamos traspasando estos resultados a comités técnicos del Ministerio del Medio Ambiente y de la Subsecretaría de Pesca, para planes de manejo y áreas protegidas”, indicó. “Hoy existe una mayor acogida de la información científica por parte de quienes toman decisiones”.

Uno de los desafíos más urgentes, afirmó, es reducir las colisiones entre ballenas y grandes embarcaciones. “Necesitamos planificar mejor las rutas marítimas, reducir velocidades en zonas críticas y resguardar áreas como el Archipiélago de Humboldt, donde hay muchas ballenas y poco tráfico”, enfatizó.

Además de su exposición en Congreso Futuro, la investigadora participó en diferentes medios de comunicación comentando esta presentación.

### OPINIONES

X @MediosUdeC  
contacto@diarioconcepcion.cl



## Ciencia & Sociedad

MIRADA ACADÉMICA

# Fibromialgia: una patología del sistema músculo-esquelético con alto impacto social

Noticias UdeC  
contacto@diarioconcepcion.cl

Reconocida como una patología del sistema músculo-esquelético, la fibromialgia se caracteriza por la presencia de dolor corporal generalizado, acompañado de una serie de síntomas que impactan de manera significativa la calidad de vida de quienes la presentan. Alteraciones cognitivas y del estado de ánimo, como depresión; trastornos del ciclo sueño-vigilia; disminución de la energía vital con fatiga persistente; así como otros cuadros asociados, tales como cefaleas y dolor abdominal, son algunos de los signos de esta enfermedad.

### Diagnóstico de la fibromialgia

Si bien su causa y fisiopatología sigue siendo desconocida, los síntomas antes mencionados son razón suficiente para realizar un seguimiento al paciente. Según explicó el académico de la Facultad de Medicina de la Universidad de Concepción, Dr. Gastón Nally Morante, si el dolor afecta a varios segmentos corporales por más de tres meses, “sale el carácter de crónico, porque significa que el sistema nervioso, tanto periférico como central, ha puesto en marcha sistemas de memoria que perpetúan este tipo de dolores”.

A diferencia del dolor agudo, este dolor crónico no tiene función fisiológica. “Si yo me pincho un dedo, yo necesito ese dolor para poder reaccionar y evitar dañar más mi dedo”, ejemplificó la docente de la Facultad de Ciencias Biológicas UdeC, Dra. Viviana Pérez Fernández. Eso no ocurre en caso de la fibromialgia.

El fisiatra describió el diagnóstico de esta enfermedad como algo “eminente clínico. Se basa en una obtención adecuada de historia clínica, minuciosa, para ver qué elementos estarían interfiriendo en este cuadro doloroso, o si hay elementos de alguna otra enfermedad que explicaran mejor el cuadro”. Esto, junto al examen físico y otros complementarios, permite encontrar elementos que guíen el diagnóstico hacia la fibromialgia y descarte otras patologías.

### Tratamientos disponibles

“No hay un tratamiento, no hay una solución, las personas no se sanan de la fibromialgia. Entonces, la única forma es tratar los sínto-



FOTO: FREEPIK

**Esta enfermedad, que ataca a entre el 2 y el 4% de la población, no tiene cura. Los tratamientos para la fibromialgia están enfocados en disminuir los síntomas. Docentes UdeC explican su diagnóstico, tratamientos y prevención.**

mas”, aseguró la Dra. Pérez, quien es parte del laboratorio de estudios neuroperiféricos del Departamento de Fisiología UdeC.

Con un enfoque integral, los profesionales buscan mejorar la calidad de vida del paciente. Analgésicos para aliviar el dolor, terapia kinesiológica y psicológica son la base. Por cada 3 mujeres, hay 1 hombre con fibromialgia. Afecta entre el 2 al 4% de la población del país y se observa con mayor frecuencia en personas entre los 30 y 50 años.

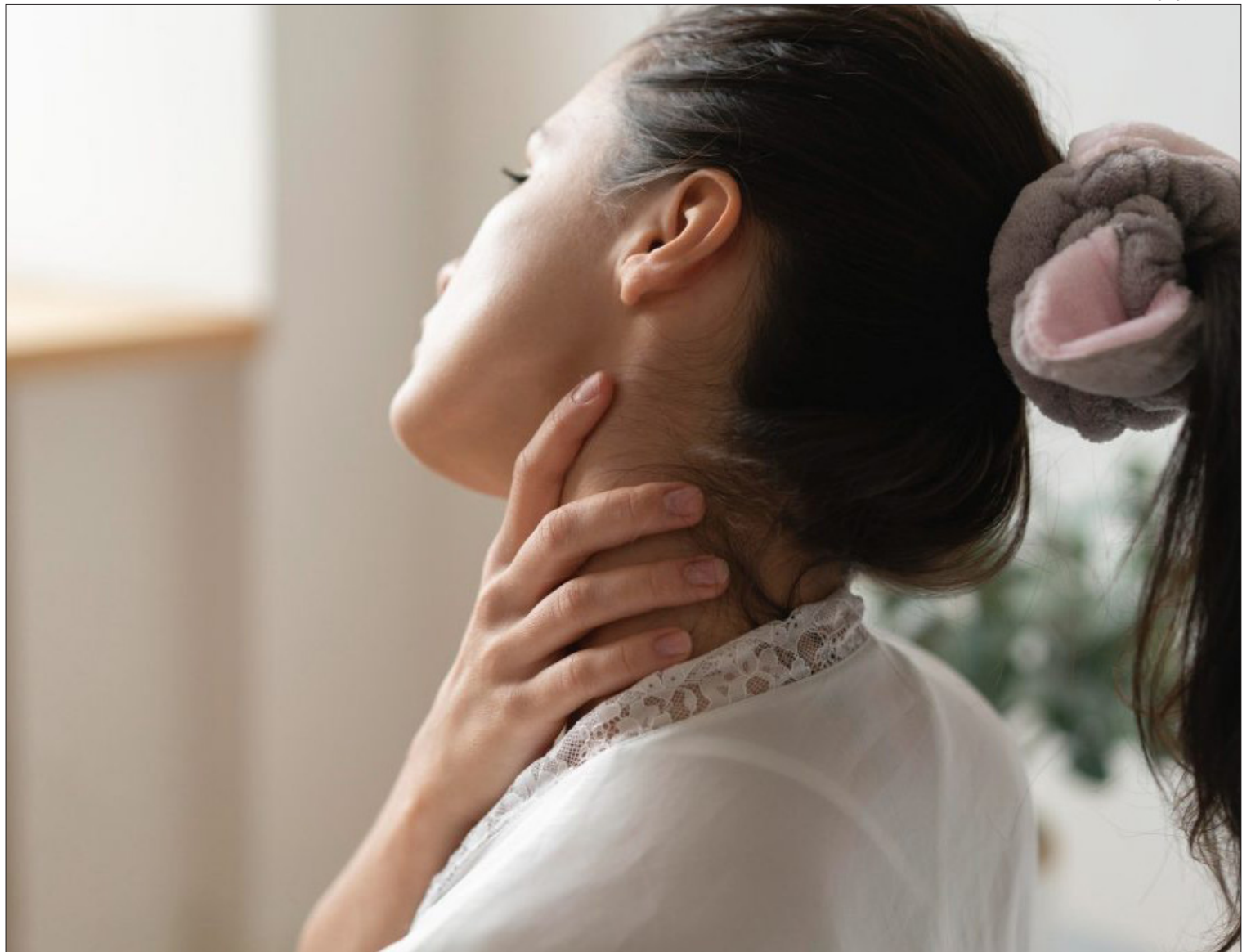
“Afecta la participación social, la actividad laboral, aumenta los gas-

tos asociados a la salud y disminuye los ingresos personales y familiares. Entonces tiene una repercusión para la persona, su grupo familiar e incluso a nivel estatal”, observó el Dr. Nally.

Para la Dra. Pérez, es necesario siempre tener en consideración que “el dolor es una experiencia personal. Por lo tanto, una persona no siente el mismo dolor que otra persona, aun cuando el estímulo sea el mismo. Entonces, lo mismo pasa con la fibromialgia, y por eso también es importante trabajar este enfoque multidisciplinario de

la terapia del dolor”.

### Prevención de la fibromialgia

Consultado sobre el factor hereditario, el fisiatra explicó que “hay estudios que han demostrado genes que podrían estar vinculados con la fibromialgia. Sin embargo, esta enfermedad no es aplicada al 100% por la genética, ya que esta enfermedad se manifiesta con algunos elementos genéticos, pero también con elementos ambientales”.

En la Facultad de Ciencias Biológicas, en el laboratorio de estudios neuroperiféricos, investigadores

UdeC buscan “mecanismos moleculares que regulen el dolor crónico”, explicó la Dra. Pérez. Hay proteínas y vías moleculares encargadas de llevar la señal al cerebro “y que se va a mezclar en cada persona con sus recuerdos, con sus emociones, y va a generar el dolor”. En caso del dolor crónico, el patológico presente en la fibromialgia, hay una desregulación de esa proteína que exagera las señales y lo potencian.

“Es difícil hablar de prevención en este tipo de enfermedades porque no sabemos la causa”, declaró el Dr. Nally. Pese a eso, y tomando en cuenta los tres pilares de tratamiento (terapia física, salud mental y fármacos), el fisiatra considera positivo estimular a las personas a mantenerse activas, cuidando su salud mental con actividades de ocio y sociales, alimentándose de manera adecuada y controlando sus enfermedades crónicas.

### OPINIONES

X @MediosUdeC  
contacto@diarioconcepcion.cl



## Servicio de Evaluación Ambiental

declaró admisible el proyecto el pasado 7 de enero, dando inicio formal a su tramitación.

INVERSIÓN DE US\$50 MILLONES

# Parque fotovoltaico con baterías contempla una generación anual de 94,38 gigawatt por hora



FOTO: ARCHIVO

**Bruno Rozas Hinayado**  
contacto@diarioconcepcion.cl

La Región del Biobío continúa consolidándose como uno de los territorios clave para el desarrollo de energías renovables en el país.

En ese escenario, el ingreso al Sistema de Evaluación Ambiental (SEA) del proyecto Parque Fotovoltaico Inambú, en la comuna de Los Ángeles, aparece como una señal concreta del interés del sector privado por ampliar la generación solar en una zona históricamente asociada a la industria forestal y a la generación térmica e hidráulica.

## Proyecto fotovoltaico

La iniciativa, impulsada por la empresa WPD, considera una inversión estimada de US\$50 millones y busca emplazar en la provincia de Biobío como un proyecto de

## La iniciativa suma generación solar y almacenamiento al sistema regional. Ingresó al Sistema de Evaluación Ambiental.

energía suficiente para aportar de manera sostenida al Sistema Eléctrico Nacional.

Más allá del volumen de generación, uno de los aspectos que distingue al Parque Fotovoltaico Inambú es la incorporación de sistemas de almacenamiento con baterías, tecnología conocida como BESS. Esto da espacio para un uso posterior de la energía guardada, actuando como una reserva.

El proyecto considera una potencia nominal de operación de 21 megawatts e incluye 21 centros de transformación, 189 inversores y 63 contenedores de baterías, que en conjunto conforman un sistema de almacenamiento con una capacidad de 441 megawatt hora.

Esta característica permite no solo generar energía limpia, sino también almacenarla y entregarla

de manera más flexible, contribuyendo a la estabilidad del sistema eléctrico regional y nacional.

Desde el punto de vista de la infraestructura, el diseño del proyecto contempla un total de 525 metros cuadrados destinados a la instalación de los centros de transformación.

Desde estos puntos, los alimentadores eléctricos serán soterrados y se conectarán directamente con la Subestación Elevadora Los Ángeles Sur, infraestructura ya existente y de propiedad de la empresa WPD Duqueco SpA. Esta conexión permitirá ordenar la entrega de energía al Sistema Eléctrico Nacional, optimizando el despacho y aprovechando instalaciones ya operativas en el territorio, lo que reduce la necesidad de nuevas obras de gran escala.

El ingreso del proyecto al Sistema de Evaluación de Impacto Ambiental fue confirmado por el seremi de Energía de la Región del Biobío, Danilo Ulloa, quien explicó que la iniciativa se encuentra en una etapa inicial del proceso.

Según detalló, el Servicio de Evaluación Ambiental declaró admisible el proyecto el pasado 7 de enero, dando inicio formal a su tramitación.

Precisó que se trata de un proyecto de generación renovable de carácter mediano, con una potencia instalada de 65 megawatts, una potencia nominal de 21 megawatts y la incorporación de sistemas de almacenamiento con baterías, además de una inversión que se aproxima a los US\$54 millones.

Desde el Ministerio de Energía, añadió Ulloa, existe una valoración positiva respecto del ingreso de este tipo de iniciativas, aunque subrayó la importancia de respetar los canales institucionales.

En ese sentido, recalcó que todas las evaluaciones técnicas, ambientales y eventuales observaciones de la ciudadanía deben canalizarse exclusivamente a través del Sistema de Evaluación de Impacto Ambiental, instancia formal en la que participa la Seremi de Energía junto a otros organismos públicos.

La autoridad enfatizó que el proceso de evaluación es clave para asegurar que el desarrollo energético se realice con estándares adecuados y con participación de las comunidades involucradas

La autoridad enfatizó que el proceso de evaluación es clave para asegurar que el desarrollo energético se realice con estándares adecuados y con participación de las comunidades involucradas

La autoridad enfatizó que el proceso de evaluación es clave para asegurar que el desarrollo energético se realice con estándares adecuados y con participación de las comunidades involucradas

La autoridad enfatizó que el proceso de evaluación es clave para asegurar que el desarrollo energético se realice con estándares adecuados y con participación de las comunidades involucradas

## OPINIONES

X @MediosUdeC  
contacto@diarioconcepcion.cl



## Economía & Negocios

Se presentó un plan de cumplimiento de normas de higiene y seguridad, entre otros puntos.

A CASI UN MES DE LA REANUDACIÓN PARCIAL DE LAS FAENAS

# Central Rucalhue: trabajadores y empresa avanzan en acuerdos tras retomar obras

FOTO: CEDIDA



Edgardo Mora Cerda  
edgardo.mora@diarioconcepcion.cl

Tras la reanudación parcial de las obras de construcción de la Central Hidroeléctrica Rucalhue, desde fines de diciembre, las que fueron paralizadas por una serie de incumplimientos detectados por la Dirección del Trabajo (DT), tanto trabajadores como la empresa dieron cuenta de avances positivos.

Hay que recordar que, de acuerdo a lo informado por la compañía, tras una visita al lugar y tras revisar los antecedentes técnicos que la empresa contratista CFHEC había presentado anteriormente, la DT procedió a determinar el levantamiento parcial de la suspensión de obras.

La entidad fiscalizadora confir-

mó que la empresa subsanó 3 de las 4 observaciones presentadas, lo que permitió el reingreso de los trabajadores a la faena, quedando pendiente a la fecha subsanar lo relativo a la seguridad del sector del foso.

“Tras semanas de diálogo y la presentación de diversas propuestas en materia salarial y de turnos, la empresa constructora ha logrado los acuerdos necesarios con uno de los dos sindicatos movilizadas”, explicó en su oportunidad Shao Chenxi, gerente de Asuntos Comunitarios de Rucalhue Energía.

Consultado por este medio, Cristián Viver, tesorero nacional de Sintec Chile, correspondiente al sindicato interempresas nacional de trabajadores de la cons-

trucción y montajes industriales, actualizó sobre varios avances desde diciembre a la fecha.

“Presentamos un plan de cumplimiento de Higiene y Seguridad a la empresa para desarrollarlo en el transcurso de un año. Además, hemos conversado sobre la aplicación del Decreto 44, la aplicación de cuestionarios sobre el ambiente laboral, inducciones para las jefaturas chinas y trabajadores nacionales, principalmente, para poder limar asperezas de las órdenes que se comunican, en cómo las recibe el trabajador y cómo se ejecutan las órdenes finalmente”, actualizó el líder sindical.

Favorablemente, afirmó el tesorero de Sintec Chile, las gerencias chinas y los cargos más abajo en el organigrama, “lograron enten-

der que hay una forma en la que hemos construido una relación laboral en la cual las empresas de cualquier nacionalidad que operen dentro del territorio nacional deben respetar, por tanto, nosotros como organización sindical vamos velar y a potenciar que esto se respete de manera correcta”.

Sobre las materias pendientes de subsanar por parte de la empresa, según el representante de los trabajadores, están “la regulación de los sueldos y los pagos de los días de la huelga, porque una de las cosas conversadas con la empresa fue acogernos a la desmovilización en la medida que los trabajadores detecten de manera colectiva que se está cumpliendo con las medidas de protección de su salud y seguridad en el trabajo”.



# Economía&Negocios

Más en detalle, Cristian Vivar contó que se regularon los días de huelga los que, efectivamente, fueron pagados. “Los que tenían turnos de 5 x 2 tuvieron casi 9 días de descuento los que fueron cancelados y, los que tenían otro sistema de turnos, tuvieron entre 5 y 6 días recuperados. Adicionalmente, estuvo el tema del término de los contratos a plazo fijo que fueron parte del proceso de suspensión y que no podían ser tocados por la empresa, por decirlo así, por la naturaleza de esos contratos, que, tras finalizar su periodo, negociamos un listado de recontractaciones para quienes se habían, efectivamente, destacado en sus labores y quienes no lo hicieron, por problemas conductuales o similares, quedaron fuera”.

Así, el tesorero del ente sindical dijo específicamente que, “de los 190 trabajadores que terminaron sus contratos de plazo fijo, se han recontratado más de 90 y estamos revisando un listado que será enviado este lunes próximo (19 de enero) con algunos de los remanentes de otros compañeros que tanto los jefes directos chilenos como ellos han enviado sus nombres pero que la administración todavía no ha ejecutado la recontratación”.

Del mismo modo, desde Sintec Chile comentaron que después de la última reunión sostenida con la DT, se elaboró un calendario de seguimiento para las medidas “donde, aproximadamente, la semana desde el 20 de enero, tenemos una nueva reunión con la Dirección Regional del Trabajo en Concepción, con la gerencia de la empresa y las organizaciones sindicales donde esperamos tener novedades porque ya nos reunimos esta semana con la gerencia de la empresa china y se logró avanzar en términos que la empresa china



FOTO: CEDIDA

pudo comprender algunas cosas que nos daba la impresión que antes no comprendían”.

Dado lo anterior, el representante sindical ratificó que no se ven posibilidades de nuevas paralizaciones o movilizaciones de parte de los trabajadores de Sintec Chile próximamente.

Por su parte, desde la empresa señalaron que mantienen “una disposición permanente a colabo-

rar y acoger las fiscalizaciones que realiza la Dirección del Trabajo en terreno. Estas instancias contribuyen a fortalecer los estándares de seguridad, las condiciones laborales y la correcta gestión de las faenas, por lo que la empresa continuará trabajando de manera coordinada con todos los actores involucrados para asegurar el desarrollo del proyecto en un marco de cumplimiento normativo y

operación segura”. Consultados por Diario Concepción respecto de la situación del punto pendiente por ser subsanado de parte de la firma a cargo de las obras, desde la Dirección Regional del Trabajo indicaron que no se referirían al tema por encontrarse un proceso en curso.

**OPINIONES**  
X @MediosUdeC  
contacto@diarioconcepcion.cl

## Planteles Avícolas de la Biobío participan en Seminario sobre riesgo de influenza aviar



FOTO: CEDIDA

Representantes de los planteles avícolas de la región del Biobío participaron en el seminario “Gestión de actividades asociadas a eventos de influenza aviar en planteles de aves ponedoras comerciales”, organizado por el Servicio Agrícola y Ganadero (SAG) de Biobío y la Facultad de Ciencias Veterinarias de la Universidad de Concepción, el que tenía como finalidad recordar y comunicar el riesgo sanitario derivado de la situación global de influenza aviar, enfermedad que circula a través de aves migratorias.

“Este seminario es clave para fortalecer la coordinación entre el sector público y privado con

el apoyo de la academia. La influenza aviar es una enfermedad real y permanente, por lo tanto, tenemos que fortalecer siempre nuestra capacidad y estar preparados para resguardar la condición sanitaria de nuestras aves y la producción del sector avícola de la Región del Biobío”, destacó la Seremi de Agricultura, Pamela Gatti.

Mientras que el Director Regional del SAG, Roberto Ferrada, indicó que “la gripe aviar continúa siendo una amenaza para la sanidad avícola nacional, ya que la enfermedad sigue circulando a nivel global, principalmente en América del Norte, pero también hemos tenido reportes de casos

positivos en Perú, Colombia, Bolivia, Brasil, Argentina”.

Por su parte, el Director del Departamento de Patología y Medicina Preventiva de la Facultad de Ciencias Veterinarias de la Universidad de Concepción, Sergio Donoso, señaló que “este seminario es crucial para los planteles avícolas debido a la importancia del estatus sanitario en el país y el riesgo constante de la influenza aviar. Es esencial que la comunidad avícola, especialmente quienes trabajan en producción, comprendan bien la enfermedad, sus riesgos, el diagnóstico y las medidas necesarias para prevenir su introducción en sus instalaciones”.



Deportes

16 jugadores

ha sumado el equipo lila a su nómina para enfrentar el regreso a la Primera A este 2026.

PRETEMPORADA

Deportes Concepción ya está en Uruguay para afrontar su pretemporada internacional

Los Lilas jugarán primero contra Cerro Largo, mañana desde las 22:15 horas en el Estadio Luis Franzini, mientras que el viernes harán lo propio contra Montevideo City Torque en el Estadio Charrúa.

Max Koch  
contacto@diarioconcepcion.cl

Con la delegación conmovida producto de la emergencia de los incendios que se combaten en la Región del Biobío, Deportes Concepción llegó ayer a la capital uruguaya de Montevideo. Todo esto para prepararse cuanto antes para la Serie Río La Plata, en la que el León de Collao disputará dos partidos amistosos de carácter internacional a modo de pretemporada. Serán los primeros lances desde la Noche Lila, en la que los de Nonguén cayeron 1-2 contra Coquimbo Unido.

El día de la llegada sirvió para aclimatarse, mientras que hoy seguirán los preparativos propios para el debut en el torneo. Los Lilas jugarán primero contra Cerro Largo, mañana desde las 22:15 horas en el Estadio Luis Franzini, mientras que el viernes harán lo propio contra Montevideo City Torque en el Estadio Charrúa, en el mismo horario. Ambos lances son contra equipos uruguayos y se jugarán en la capital. Los partidos serán transmitidos en Disney+.

Los dirigidos de Patricio Almendra, que vivieron una auténtica revolución deportiva en cuanto a fichajes (sumaron 16 nombres) tendrán esta semana su primer partido

en cancha con sus nuevos rostros, entre los que destacan Leonardo Valencia, Jorge Henríquez y César Dutra. En desglose, Deportes Concepción fue con creces el elenco que más nombres sumó de cara a la próxima temporada. Hasta el momento de escribir esta nota, en Nonguén hay un total de 17 incorporaciones.

El desglose de fichajes es el siguiente: Matías Cavalleri, Ignacio Mesías, Cristián Suárez, Jorge Henríquez, Leonardo Valencia, Misaél Dávila, César Dutra, Ethan Espinoza, Javier Rojas, Áldrix Jara, Norman Rodríguez, Mauricio Vera, Fausto Grillo, Nery Veloso, Brayan Véjar, Leenhan Romero y Franco Cáceres, que ya entrenan en Nonguén.

Fuentes del club, además, confirmaron que aún existe la posibilidad de sumar un nombre más, sin especificar qué posición sería. Todo será visto en la pretemporada y, en caso de que Patricio Almendra estime que falte un elemento más en alguna zona de la cancha, el León saldría una vez más al mercado.

En cuanto a los nombres que permanecen de la temporada pasada, las llegadas se suman a 13 leones que mantienen contrato vigente: Nicolás Araya, Diego Carrasco, Jonathan Espínola, Ángel

Gillard, Joaquín Larrivey, Alexis Mancilla, Fabrizio Manzo, Sebastián Martínez, Ulises Ojeda, Mario Sandoval, Sebastián Silva, Brayan Valdivia y, el héroe de la final en Calama, Nelson Sepúlveda. Por el momento, la gestión deportiva da un total de 30 nombres al servicio del "Pato".

Los partidos a disputar del León de Collao van de la mano con la preparación para un 2026 donde dirán presente en tres torneos distintos: la Liga de Primera División, la Copa Chile y la inédita Copa de la Liga, torneo que hará su debut este año y que pone frente a frente exclusivamente a elencos de la categoría de oro. Ahí, el "Conce" va a al grupo A para medirse contra Coquimbo Unido, Colo-Colo y Huachipato.

El regreso a Primera División

No pasó desapercibido en ningún lado que Deportes Concepción regresa a Primera tras 18 años y de forma épica: con una desafiliación de por medio, periplos en el amateurismo, salvaciones del descenso, subidas meteóricas y, finalmente, una de las finales más emblemáticas de la historia del balompié nacional, en la que el León derrotó a Cobreloa en los últimos segundos en Calama.

En la primera de las 30 fechas del torneo de Primera División, el León de Collao se verá las caras el domingo 1 de febrero contra O'Higgins al mediodía, partido que desde ya promete vivirse como toda una fiesta a estadio lleno en el Ester Roa Rebolledo. En el siguiente partido, los de Patricio Almendra visitarán a Universidad Católica en el Claro Arena.

De ahí en más, las fechas

a marcar del primer semestre son las siguientes: 15 de febrero como "visita" ante la Universidad de Concepción, 8 de abril siendo local contra Colo-Colo, 25 de mayo recibiendo a Huachipato, 6 días más tarde visitando a Universidad de Chile, cerrando la primera rueda como dueño de casa contra Deportes Limache el 14 de junio.

OPINIONES  
X @MediosUdeC  
contacto@diarioconcepcion.cl

FOTO: DEPORTES CONCEPCIÓN



WWW.RADIOUDEC.CL



TU SEMANA TIENE UNA BANDA SONORA IMPERDIBLE EN RADIO UDEC

MARTES 12:00 HRS

LANZAMIENTO PODCAST "MI VIDA EN LA UDEC"

Te invitamos a una conversación con el Dr. Igor Wilkomirsky, protagonista del primer capítulo del nuevo podcast original "Mi Vida en la UdeC", en directo desde el hall de la Facultad de Ingeniería.

MARTES 21:00 HRS

TALLER 44

Con una curiosidad contagiosa y lúdica, Fernando Lillo Moscoso recorre las creaciones más fascinantes de la música contemporánea.

JUEVES 12:00 HRS

SOLISTAS INSTRUMENTALES

Programa dedicado a divulgar el talento de destacados instrumentistas, nacionales e internacionales.



Servicios

Santoral: Mario

EL TIEMPO

HOY



12/24

MARTES



13/21

MIÉRCOLES



12/21

JUEVES



12/22



SANTIAGO

14/34



RANCAGUA

15/33



TALCA

16/35



LOS ÁNGELES

14/37



CHILLÁN

15/36



TEMUCO

8/33



VALDIVIA

8/30



PTO. MONTT

10/22

RADIACIÓN UV

RIESGO	TIME*	ÍNDICE
 extremo	10	11 o más
 muy alto	25	8 a 10
 alto	30	6 a 7
 moderado	45	3 a 5
 bajo	60 o más	0 a 2

\*Tiempo Máximo recomendado de exposición (minutos).

NUESTRA REGIÓN

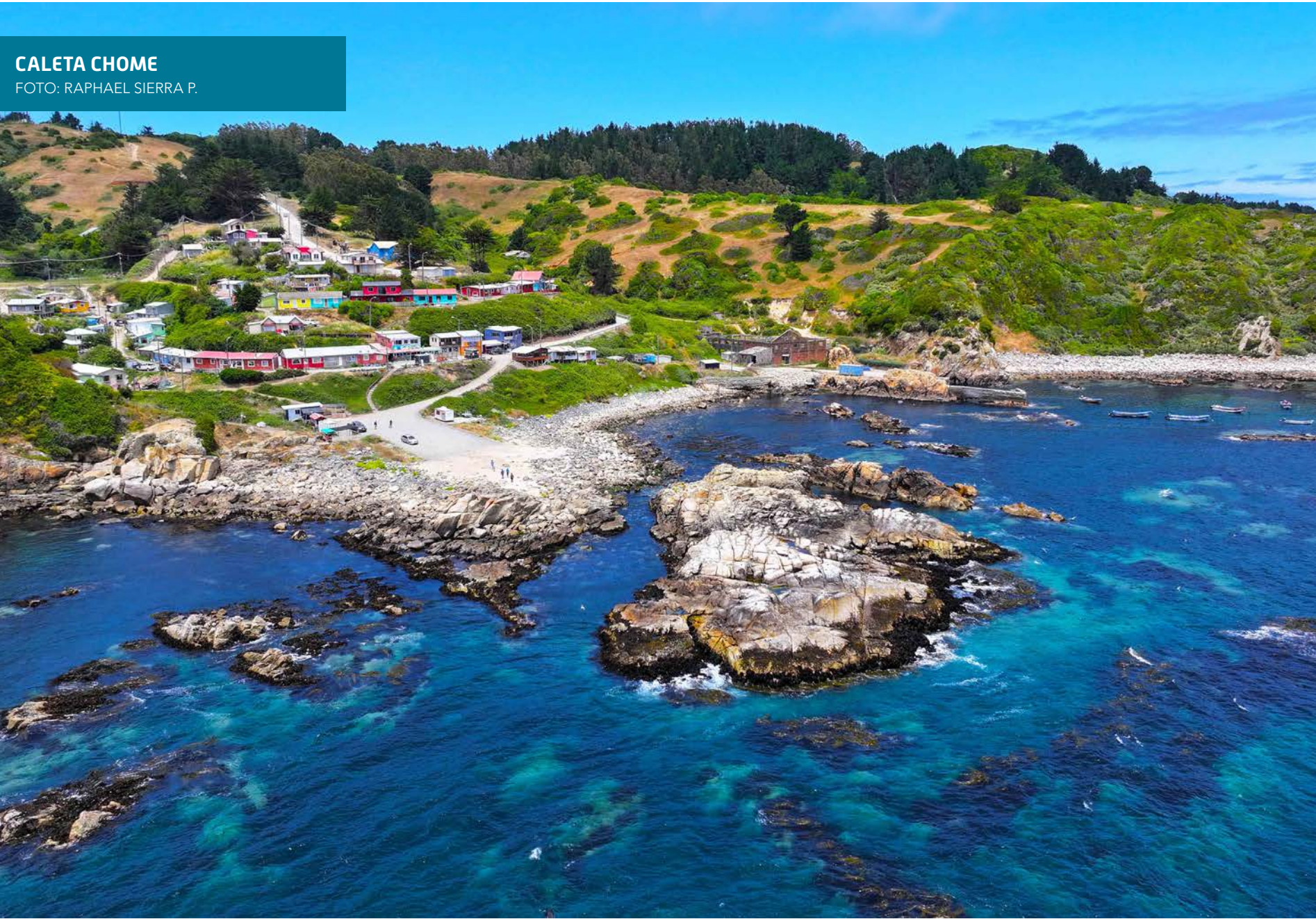

TELÉFONOS

Ambulancias:	131	Inf. Toxicológica:	2- 635 3800
Bomberos:	132	V. Intrafamiliar:	800 220040
Carabineros:	133	Delitos Sexuales:	565 74 25
Investigaciones:	134	Defensa Civil:	697 16 70
Fono Drogas:	135	Fono VTR:	600 800 9000
Inf. Carabineros:	139	Fono Essbí:	600 33 11000
Fono Familia:	149	Fono CGE:	800 800 767

FARMACIAS DE TURNO

<b>CONCEPCIÓN</b> Todofarma • Anibal Pinto 590 <b>(Atención durante las 24 horas)</b> Ahumada Cruz Verde • Av. Juan Bosco 501 • Av. Roosevelt 1694
<b>SAN PEDRO</b> (Atención durante las 24 horas) Ahumada • Michimalonco 1120 (Atención durante las 24 horas)
<b>CHIGUAYANTE</b> Farmaoctava • 8 Oriente 1508
<b>TALCAHUANO</b> (Atención durante las 24 horas) Cruz Verde • Av. Colón 300

NUESTRA CIUDAD

Diario Concepción



¡ENVÍANOS TU FOTO!

Mándanos un registro de algún punto de la Región del BíoBío que quieras mostrar y aparece en la nueva sección Nuestra Ciudad de Diario Concepción

Formato horizontal  [contacto@diari CONCEPCION.cl](mailto:contacto@diari CONCEPCION.cl)