

Teatro UdeC brindará  
un concierto especial  
por los 90 años de la  
pianista Edith Fischer

CULTURA&amp;ESPECTÁCULOS PÁG.16

Proyecto de Sala  
Cuna Universal:  
debate se centra  
en forma de  
financiamiento

ECONOMÍA&amp;NEGOCIOS PÁGS.11-12

# Diario Concepción

Viernes 6 de diciembre de 2025, Región del Biobío, N°6346, año XVIII

FOTO: ISIDORO VALENZUELA M.

REC 2026: \$1.683 millones es la  
oferta de productora admisible  
en licitación para el festival

POLÍTICA PÁG.4



PROCESO LICITATORIO MANDATADO POR EL MOP

## Ruta entre Hualqui y Chiguayante: estudiarán posible ampliación de la actual carretera

Evaluarán la modernización del camino y su  
conexión con el proyecto del Puente Amdel.

El Ministerio de Obras Públicas (MOP) abrió la licitación de un estudio de prefactibilidad que definirá la futura conexión entre Hualqui y el sector Leonera de Chigua-

yante, en un tramo clave de la Ruta O-60-Q. El mencionado y actual corredor, que concentra los viajes diarios con la comuna chiguayantina y Concepción, opera hoy

al límite por su diseño y el crecimiento urbano, lo que obliga a evaluar cómo mejorar su capacidad y seguridad en los próximos años.

CIUDAD PÁGS.6-7

EDITORIAL: VIH, UN DESAFÍO LATENTE

¡Apúrate!  
Obtén tu TAG  
gratis y fácil hoy



¡Circula sin  
pagar de más!

[www.puenteindustrial.cl](http://www.puenteindustrial.cl)

600 006 2100



Verba volant scripta manent



#FUETENDENCIA

Cada 4 de diciembre se celebra el Día Internacional del Minero, con la finalidad de homenajear la labor desempeñada por los trabajadores mineros en todo el mundo.

LUIS S.  
@FUTUROSANLUIS

Se conmemora el #DíaDelMinero, en honor a quienes realizan esta labor de alto riesgo. La fecha coincide con el día de Santa Bárbara, patrona del gremio desde 1448 cuando un trabajador en Holanda sobrevivió a un incendio tras invocar su protección.

EDUARDO CASTILLO  
@LALOCASTILLOLOP  
Reconocemos a las y los #mineros de México por su trabajo incansable y su contribución esencial al desarrollo del país. Su esfuerzo sostiene a nuestras comunidades y a muchas de las industrias que día a día mueven a México.  
Feliz Día del Minero.

ALEJANDRO GARZÓN  
@ALEGARZONOK  
Día del Minero y su Patrona Santa Bárbara.  
En este día tan significativo para nuestra comunidad, quiero rendir un homenaje especial a todas las y los mineros del carbón, que con su esfuerzo y dedicación forjan el futuro de nuestra tierra. Celebramos hoy no solo la ardua labor de los trabajadores mineros, sino también la protección y guía de su patrona, Santa Bárbara.

MIRALYS MIRABAL  
@DGE\_ARIGUANABO  
Cada 4 de diciembre se celebra el Día del Minero, con la finalidad de homenajear la labor desempeñada por los trabajadores mineros en todo el mundo.

FRANKLIN VELÁSQUEZ  
@FRANKLINVZ2011  
4 de Diciembre, Día del Minero en Venezuela que impulsan el crecimiento del país, en todas las fases de la cadena de producción; Asimismo, nuevas tecnologías en la cuarta revolución industrial, la cual es puerta de entrada para encontrar nuevos yacimientos.

R. OÑATE  
@LAFE\_POL\_IJ  
Cada 4 de diciembre se celebra el Día del Minero, con la finalidad de homenajear la labor desempeñada por los trabajadores mineros en todo el mundo.

ENFOQUE

La profesión de académica

Amaya Alvez Marin  
Profesora Titular UdeC-Investigadora Crhiam  
Abogada Colectiva Justicia en Derechos Humanos



En Chile existen 58 Universidades al año 2024, de las cuales 18 son estatales y las 40 restantes privadas. No todas ellas tienen la calidad de tradicionales con vocación pública.  
Yo trabajo desde hace 28 años en la Universidad de Concepción. Una institución con carrera académica, en que quienes optamos por desarrollarnos profesionalmente aquí debemos hacer esfuerzos enormes en docencia, investigación, vinculación con el medio y servicio institucional. Normalmente llegamos a la respectiva Facultad y departamento

con calidad de profesora asistente, para luego mediante proyectos de investigación con financiamiento nacional e internacional, formación en docencia, publicaciones indexadas, redes académicas ir subiendo en la jerarquía académica. Esto toma a los menos 15 años y, cada vez más, percibo la importancia de diversos académicos que con paciencia y generosidad han ejercido de guías o mentores.  
He tenido la fortuna de estudiar y trabajar en otras Universidades en Chile y en el extranjero, lo que me ha permitido advertir la complejidad de este camino profesio-

nal y las dificultades que muchas veces son simplemente obviadas por un sistema que aborda en Chile la educación como un producto que se puede adquirir.  
Y muchas veces el lenguaje usado para referirse a tareas académicas universitarias simplifica realidades complejas y muchas veces asimétricas. ¿Qué obligaciones se tienen en la formación de capital humano avanzado? ¿Cuántas horas deberíamos dedicar al servicio de la administración académica? ¿Cómo buscar un balance entre investigación y docencia? ¿Deberíamos también buscar redes académicas de colaboración a nivel regional y nacional escapando la lógica de competencia del mercado? ¿Cómo podemos vincularnos con el medio de manera adecuada si lo que publicamos es mayoritariamente en inglés por las exigencias de indexación? ¿Tenemos alguna obligación de responder a problemas contingentes de la realidad nacional con nuestras investigaciones? ¿Son los rankings un ins-

trumento adecuado para medir el quehacer universitario?  
Particularmente quisiera reflexionar en cómo abordar desafíos que impactan a los estudiantes en actual formación. Me refiero por ejemplo a la inteligencia artificial y el ejercicio de sus respectivas carreras como abogados de ejercicio en el futuro próximo. Creo que debemos reaccionar a este fenómeno y revisar nuestros contenidos y métodos de formación para poder dar respuesta al desafío que supondrá el uso de la inteligencia artificial en la profesión legal. Existen datos que señalan que sobre el 70% ya lo utiliza para revisar y sintetizar documentos, hacer investigaciones y el 50% para redactar borradores. Esto hace nacer preguntas en torno a los límites éticos y la debida diligencia en su uso. Faltan para ello marcos institucionales públicos y privados.  
En síntesis, al menos en Universidades complejas, la tarea académica es muchísimo más que una pizarra y un plumón.

Como Gobierno hemos insistido en el Secreto Bancario de forma administrativa como herramienta que pueda permitir, a través de la Unidad de Análisis Financiero (UAF), requerir información sin ser necesaria la autorización de los tribunales. Actualmente para requerir información a través de secreto bancario la UAF debe pedir autorización a la Corte de Apelaciones de la jurisdicción donde se investiga el ilícito. La indicación es parte del proyecto de Ley que crea el Subsistema de Inteligencia Económica del Estado en donde se amplía los dos objetivos actuales de análisis de la UAF – lavado de activos y el financiamiento del terrorismo- al agregar la batalla contra el crimen organizado.  
La propuesta de Gobierno también considera una norma de publicidad sobre el ejercicio de esta atribución, que impone la obligación a la UAF de informar el número de veces que fue ejercida en la atribución sobre Secreto Bancario de forma administrativa. Informar la cantidad de personas

cuya información se accedió, el tipo de procedimiento aplicado (autorización judicial general, masiva o levantamiento administrativo) y en el último caso, la causa invocada (Reportes de Operaciones Sospechosas (ROS) de bancos, de funcionarios públicos o personas jurídicas) con el número de personas cuya información bancaria fue incorporada en el último informe remitido al Ministerio Público. Con el resguardo debido de los datos personales según normativa vigente. Porque la información obtenida mediante el procedimiento de alzamiento directo tendrá carácter de secreta, y solo podrá ser utilizada para los fines del análisis correspondiente.  
La propuesta de Gobierno para levantar el secreto bancario con sede administrativa coincide con la experiencia comparada de otros países para analizar inteligencia económica y prevenir actividades relacionadas con el crimen organizado. El avance de las redes financieras del crimen organizado a nivel mundial empe-

Secreto Bancario

Sebastián Rivera Yáñez  
Seremi de Hacienda Biobío



zará hacer que contar o no con las posibilidades de aplicar en forma expedita este tipo de herramientas de investigación haga la diferencia para que los inversionistas decidan donde instalarse. La Subsecretaria de Hacienda, Heidi Berner, ha enfatizado que los ciudadanos que estén ajenos al quehacer de estas bandas delictuales no tienen de qué preocuparse, porque la UAF nunca accederá a su información bancaria.  
El objetivo del proyecto de Ley es perseguir la ruta del dinero proveniente del lavado de activos, financiamiento del terrorismo y otros delitos vinculados al crimen

organizado. Esto se logra a través de métodos de análisis de datos, trazabilidad de operaciones, ampliación de rubros obligados a informar y la inter-operatividad de unidades especializadas de los organismos que conforman el Subsistema de Inteligencia Económica: UAF, SII Y Servicio Nacional de Aduanas.  
En el contexto actual, en tiempos donde existen distintas plataformas web para transferir dinero con éxito desde un celular en menos de 10 minutos a cualquier persona, es importante detectar de forma rápida y eficaz los movimientos bancarios ligados a ilícitos.

Las palabras vuelan, lo escrito permanece

EDITORIAL

**S**in duda, pese a que la presencia del virus del Sida y su contagio sigue siendo una preocupación latente a nivel de salud estatal, en Chile y en Biobío existen avances palpables en el apoyo que existe desde el mismo Estado con quienes padecen esta enfermedad.

De acuerdo con cifras oficializadas por el Minsal, al primer semestre de 2025, en la Región del Biobío hay 3 mil 346 personas que viven con VIH y se encuentran en control activo en la red pública de salud. De esta cifra, “el 99,7% de ellos, accede de forma gratuita a terapia antirretroviral”, indica un reciente comunicado de la Seremi de Salud del Biobío.

En ese contexto, explican que, a pesar de los avances significativos alcanzados en la región, persisten brechas significativas en el acceso al diagnóstico temprano, a la PrEP, al tratamiento oportuno y al manejo de la enfermedad avanzada por VIH, que limitan el progreso para eliminar el VIH.

La jefa de la cartera regional (s) del Biobío, Javiera Ceballos, aseveró que “en contexto del Día Mundial del SIDA -conmemorado el 1 de diciembre-, queremos poner énfasis en la importancia de la respuesta del Estado, que solo en esta región, al 2025, permitió que el 99,7% de las personas que viven con VIH accedan en forma gratuita a terapia antirretroviral y que el 94,7% tenga

VIH, un desafío latente



*Por eso es importante que el Estado siga jugando un rol clave en la prevención, detección y acompañamiento de esta enfermedad.*

carga viral indetectable, es decir, que no transmite la enfermedad a terceros”.

“Lo anterior da cuenta de que cuando el Estado garantiza derechos fundamentales como la salud, permite extender y mejorar la calidad de vida de las personas, impactando positivamente también en sus entornos”, agregó.

Asimismo, se informó que durante 2024 la región contabilizó 200 casos de VIH, con una tasa bruta de notificación de 20,5 casos por cada 100 mil hombres y 3,6 casos por cada 100 mil mujeres.

A nivel internacional, la OMS reconoce que a pesar de los avances significativos alcanzados en la región (Latinoamérica), persisten brechas significativas en el acceso al diagnóstico temprano, a la PrEP, al tratamiento oportuno y al manejo de la enfermedad avanzada por VIH, que limitan el progreso para eliminar el VIH.

Por eso es importante que el Estado siga jugando un rol clave en la prevención, detección y acompañamiento de esta enfermedad y también es primordial que las personas adopten medidas de autocuidado para frenar su propagación. En este escenario, tenemos un desafío latente, que debemos seguir enfrentando.

CARTAS

Prohibición de pantallas: ¿Dónde poner el foco?

Señora Directora:

Las nuevas generaciones quizás nunca escucharon hablar de Otto y Fritz, una tira cómica publicada entre 1906 y 1907. Otto le cuenta a Fritz que, después de encontrar a su esposa con un amante en su sillón, tomó una drástica decisión para evitar nuevas infidelidades: vender el sillón. Más de 100 años después “el sillón de don Otto” sigue vigente en un nuevo paradigma: el control de los teléfonos inteligentes en los establecimientos educacionales.

Las modificaciones a la ley 20.370, la ley general de educación, que apuntan a regular y prohibir el uso de dispositivos digitales en establecimientos educacionales, son un paso en la dirección correcta, dado que el uso de estas tecnologías no puede dejarse desregulado, pero no resuelven el corazón del problema: ¿nos parece, como adultos, que los niños, niñas y adolescentes (NNA) pasen un tercio de su tiempo despiertos viendo una pantalla? Probablemente no, pero quizás el tema está en qué herramientas tenemos, especialmente como padres, para establecer límites y proponer conductas salu-

dables para nuestros NNAs en el uso de pantallas, así como en otras conductas problemáticas.

La formación en habilidades parentales es clave para que padres, madres y cuidadores, potencien el vínculo y sean significativos para sus hijos, de tal manera logran normas claras que los NNAs se sientan motivados a seguir. Si no cultivamos y mantenemos esta significancia durante el crecimiento de nuestra niñez, nos volveremos solo un elemento del paisaje, oculto tras las pantallas, el nuevo “sofá de don Otto”.

Raúl Perry  
Fundación San Carlos de Maipo

Día Internacional de la Informática

Señora Directora:

Cada 9 de diciembre el mundo celebra el Día Mundial de la Informática, rindiendo homenaje a Grace Hopper, una autodidacta y pionera del rubro, nacida en 1906 y un talento clave en el desarrollo de lenguajes de programación.

Si bien su origen es muy técnico, los desafíos actuales invitan a todas las personas a adquirir conocimientos mínimos de infor-

mática, así como también cultura preventiva, considerando amenazas como Ransomware y pérdida de datos valiosos, situaciones que aquejan tanto a empresas como a millones de usuarios.

En Chile hay una alta expectativa en que las nuevas leyes de Protección de Datos Personales y Marco de Ciberseguridadii, ayuden a incrementar los obstáculos a los atacantes. Pero las cifras de ciberataques crecen año tras año, y la prevención debe ser muy proactiva.

Proteger los datos mediante herramientas físicas, fuera de los riesgos de la red, es una de las medidas más eficaces. Se trata del cifrado por hardware, que consiste en un dispositivo -por ejemplo, un pendrive o una unidad de estado sólido- encriptado a partir de su controlador interno. Esto impide la acción de hackers y deniega el acceso por fuerza bruta.

A propósito de fechas como la del 9 de diciembre, es deber de los usuarios comprender los alcances de las distintas tecnologías disponibles, ya que también existe otro tipo de cifrado (el denominado “por software”, más propenso a sufrir hackeos).

Francisco Silva  
Kingston Technology



Envíe sus cartas, con una extensión máxima de 1.400 caracteres, con espacios vía email a:

◆ contacto@diarioconcepcion.cl

◆ Cochrane 1102, Concepción

La correspondencia debe consignar claramente la identidad del remitente y su número de teléfono.

Hacemos presente que el diario no puede constatar fehacientemente la identidad del autor de la correspondencia y reproduce la indicada por éste, deslindando ulterior responsabilidad.

La Dirección se reserva el derecho de seleccionar, extraer, resumir y titular las cartas recibidas, sin explicación alguna y evitando cualquier discusión con el remitente.



## Política

“

Ya iniciamos la evaluación técnica, una fase esencial para asegurar que el REC mantenga los estándares de calidad, seguridad e impacto regional que lo caracterizan.

”

*Macarena Vera, gerente general de Desarrolla Biobío.*

Aníbal Torres Durán  
contacto@diarioconcepcion.cl

TRAS CIERRE DE PROCESO

# REC 2026: \$1.683 millones es la oferta de productora admisible en licitación para el festival

Asimismo, la empresa local, a través del anexo económico, estableció que la realización total del festival tiene un costo de \$2 mil millones.

Tras el cierre del proceso de licitación, durante este miércoles, la empresa local Sono Limitada tuvo la única oferta declarada admisible para la producción del Festival REC 2026, en vista de avanzar hacia la evaluación técnica y administrativa, para así optar a su adjudicación.

La propuesta realizada por la firma, de acuerdo a una serie de documentos a los que accedió Diario Concepción, incluye el proyecto completo para la realización del evento, garantías, detalles de contratación, portafolio con eventos masivos realizados, patentes comerciales, entre otros.

No obstante, el dato más relevante es que el monto ofertado por Sono alcanza los \$1.683 millones. Esto bajo la especificación de “Servicio Producción Festival del Rock REC Concepción 2026” en la plataforma Mercado Público.

Asimismo, la empresa local, a través del anexo económico de la licitación, estableció que la realización total del festival de música tiene un costo de \$2.002 millones. En detalle, se especifica un monto de \$93 millones 653 mil para “producción comunicacional y difusión”; \$975 millones 43 mil para “producción técnica”; y \$934 millones 150 mil para “producción artística”.

Otra arista incluida en el proceso licitatorio es el compromiso de que el porcentaje de contratación local, a nivel regional, corresponda al 90 % del total de los servicios contratados para el funcionamiento del Festival REC 2026.

Paralelamente, la oferta aceptada contempla un servicio seguridad de un total 600 guardias con turnos de 12 horas, además de un plan integral para la misma materia. También la instalación de 200 baños químicos portátiles para el público.

El documento de la oferta aceptada también incluye una propuesta de artistas o Line UP -que se podría ver modificada luego de una eventual adjudicación del contrato de producción- que incluye nombres como Intoxicados o León Gieco, Attaque 77, Beto Cuevas, De Saloon, Petinellis, Los Jaivas, Illapu, Katyeyes, Glup, Javiera Mena, Pablito Pesadilla, Claudio Valenzuela y Princesa Alba.

FOTO: ISIDORO VALENZUELA M.



Igualmente, se especifica que los artistas internacionales serán confirmados una vez la licitación del evento sea adjudicada por Sono.

En relación al espacio infantil se propone el Perro Choclo; Sinergia Kid + Pucherito; Chunchungos; y Risitas Mágicas.

### Proceso

Vale recordar que en el pro-

ceso recientemente cerrado de licitación se presentaron tres ofertas: dos de Pulired Ltda. y la declarada admisible de Sono.

Así, la declaración de admisibilidad de una oferta permite que el proceso continúe con normalidad hacia la fase de análisis técnico, considerando los criterios de calidad, experiencia, capacidad operativa y cumplimiento de requisitos definidos

para la adjudicación.

“Ya iniciamos la evaluación técnica, una fase esencial para asegurar que el REC mantenga los estándares de calidad, seguridad e impacto regional que lo caracterizan”, señaló Macarena Vera, gerente general de Desarrolla Biobío.

### OPINIONES

X @MediosUdeC  
contacto@diarioconcepcion.cl



# Política

DESDE EL SENADO

## Ley Jacinta: avanza proyecto que busca aumentar la seguridad vial

Diario Concepción  
contacto@diarioconcepcion.cl

El Senado despachó a tercer trámite la llamada Ley Jacinta, incluyendo fuero laboral por el período de un mes en caso de muerte de un hijo o hija, lo que debe ser ratificado por la Cámara.

El proyecto -que modifica la ley 18.290 y otros cuerpos legales, para hacer efectiva la exigencia de contar con aptitudes para conducir vehículos motorizados y regular otras materias relacionadas- fue informado por el senador Alejandro Kusanovic, presidente de la Comisión de Transportes y Telecomunicaciones.

Además, hicieron uso de la palabra las y los senadores Juan Luis Castro, Enrique Van Ryssel-

**La norma apunta a hacer efectiva la exigencia de contar con aptitudes para conducir vehículos motorizados. Durante su tramitación en el Senado se incluyó fuero laboral en caso de muerte de un hijo, lo que debe ser ratificado por la Cámara.**

berghe, Carlos Kuschel, Alejandra Sepúlveda, Loreto Carvajal, Luz Ebensperger, Paulina Núñez, Francisco Chahuán, y el Ministro de Transportes, Juan Carlos Muñoz.

Durante la sesión se recordó que el texto "nace a partir de una

dolora tragedia que estremeció a nuestro país con la muerte de la pequeña Jacinta González, de 5 meses de edad, quien falleció mientras era paseada en su coche por sus padres. En la ocasión, un conductor de 80 años de edad perdió el control de su vehículo debi-

do a un cáncer en etapa IV".

"El manejar no es un derecho, tiene que tener exigencias que te habiliten". "El proyecto avanza en dignidad frente a un evento trágico". "La ciudadanía puede ver que en el Senado se elevaron las exigencias para conducir", fueron algunas de las frases que también formaron parte del debate.

Mayoritariamente senadoras y senadores destacaron los avances que significa la norma, "mejorando la seguridad vial", "sin discriminaciones" y se recalcó que, para la obtención o renovación de licencias de conducir, "se deberá acreditar, mediante declaración jurada, que no ha sido diagnosticado ni conoce padecer de alguna de las enfermedades inhabilitan-

tes o restrictivas establecidas en el reglamento dispuesto para tales efectos".

En la misma línea valoraron la regulación para el traslado de menores en motocicleta, la actualización de normas sobre nuevas tecnologías para visiones, mejoras en el Seguro Obligatorio de Accidentes Personales, entre otras.

En otro orden, se consultó sobre el déficit de conductores profesionales y la senadora Ebensperger reconoció que, "el proyecto está bien inspirado, pero es una ley penal en blanco, todo lo que se modifica queda entregado a un reglamento".

### OPINIONES

X @MediosUdeC  
contacto@diarioconcepcion.cl

FOTO: SENADO



**Cuida tus datos y no caigas en estafas. Sigue estos consejos para cuidarte tú y los tuyos:**

- ✓ Los equipos de CGE siempre estarán debidamente identificados.
- ✓ Nunca pedimos depósitos ni transferencias por SMS, WhatsApp o llamadas.
- ✓ Revisa que cualquier mensaje provenga de canales oficiales de CGE.
- ✓ Paga tu cuenta solo en los canales autorizados: App 1Click, nuestro sitio web o sucursales virtuales.

Si algo suena raro, detente, revisa y repórtalo. Infórmate siempre a través de los canales oficiales de CGE. Tu seguridad es primero.

CGE



www.cge.cl



800 800 767



+569 8956 8479



atencionclientes@cge.cl



## Ciudad

“Estamos desarrollando esta iniciativa que viene a consolidar un cordón estratégico en materia de conectividad en la zona norte del río Biobío.”

Hugo Cautivo, seremi OO.PP.

LICITACIÓN DESDE EL MOP

# Ruta Hualqui-Chiguayante: estudiarán posible ampliación de la carretera

Hugo Ramos Lagos  
contacto@diarioconcepcion.cl

El Ministerio de Obras Públicas (MOP) abrió la licitación de un estudio de prefactibilidad que definirá la futura conexión entre Hualqui y el sector Leonera de Chiguayante, en un tramo clave de la Ruta O-60-Q.

El mencionado y actual corredor, que concentra los viajes diarios con la comuna chiguayantina y Concepción, opera hoy al límite por su diseño y el crecimiento urbano, lo que obliga a evaluar cómo mejorar su capacidad y seguridad en los próximos años.

En este escenario, el seremi del MOP, Hugo Cautivo, destacó que los estudios en curso para completar la costanera hacia Hualqui, permiten dar un siguiente paso estructural.

“Estamos desarrollando esta iniciativa que viene a consolidar un cordón estratégico en materia de conectividad en la zona norte del río Biobío”, afirmó. Según explicó, este proceso forma parte de un plan de largo aliento que combina obras ya materializadas y nuevos tramos en evaluación.

El proceso de licitación considera una adjudicación prevista para febrero de 2026. Aunque el presupuesto se conocerá recién el 29 de diciembre, el MOP describe el estudio como una definición estratégica para determinar si el corredor puede modernizarse o si será necesario desarrollar una alternativa completamente nueva. “Lo que va a arrojar es posibilitar y apalancar recursos de inversión”, sostuvo Cautivo, subrayando que el objetivo es consolidar un eje estructural en la costanera norte del Biobío.

El seremi recordó que este requerimiento surge

El estudio evaluará la modernización del camino y su conexión con el proyecto del Puente Amdel, entregando una solución vial de largo plazo.

FOTO: MOP



desde las comunas, pues “se planteó hace mucho tiempo pensando en el aumento de la densidad poblacional entre Hualqui y Chiguayante”. Añadió que la proyección debe articularse con el Puente Amdel y “proyectar la costanera norte hasta ese punto”.

## Aspectos técnicos del estudio

El estudio se estructura como una prefactibilidad completa conforme al Reglamento para Trabajos de Consultoría (D.S. 48) y demanda un diagnóstico exhaustivo de la infraestructura

existente y del territorio. El análisis deberá describir la geometría del corredor, sus niveles de servicio, tasas de crecimiento, compatibilidad con instrumentos de planificación y las restricciones propias de un entorno donde convergen zonas de borde río, laderas y valles intermedios.

La primera fase exige levantamientos de terreno que permitan caracterizar con precisión el comportamiento físico del área. Las bases obligan a recopilar cartografía a escala detallada (1:2.000), realizar levantamientos topográficos

preliminares, identificar interferencias con redes sanitarias, eléctricas y de telecomunicaciones, y evaluar condiciones geotécnicas mediante revisiones de taludes, suelos y cruces de quebradas.

Como punto adicional, el análisis debe incorporar información hidrológica y de drenaje, especialmente relevante en sectores donde crecidas o saturación de laderas pueden condicionar futuros diseños.

En paralelo, se aplicará modelación de transporte para proyectar flujos en distintos escenarios de cre-

cimiento urbano y demográfico. El estudio deberá caracterizar viajes intercomunales, transporte público, ciclos de congestión y patrones horarios, y evaluar cómo se redistribuirían los flujos si se desarrolla una variante nueva. Esta modelación permitirá comparar configuraciones posibles del corredor y estimar beneficios en tiempos de viaje, seguridad vial y conectividad.

La etapa de alternativas será uno de los componentes centrales. El consultor deberá identificar opciones sobre el eje existente —ensanches, rectificaciones y



FOTO: MOP

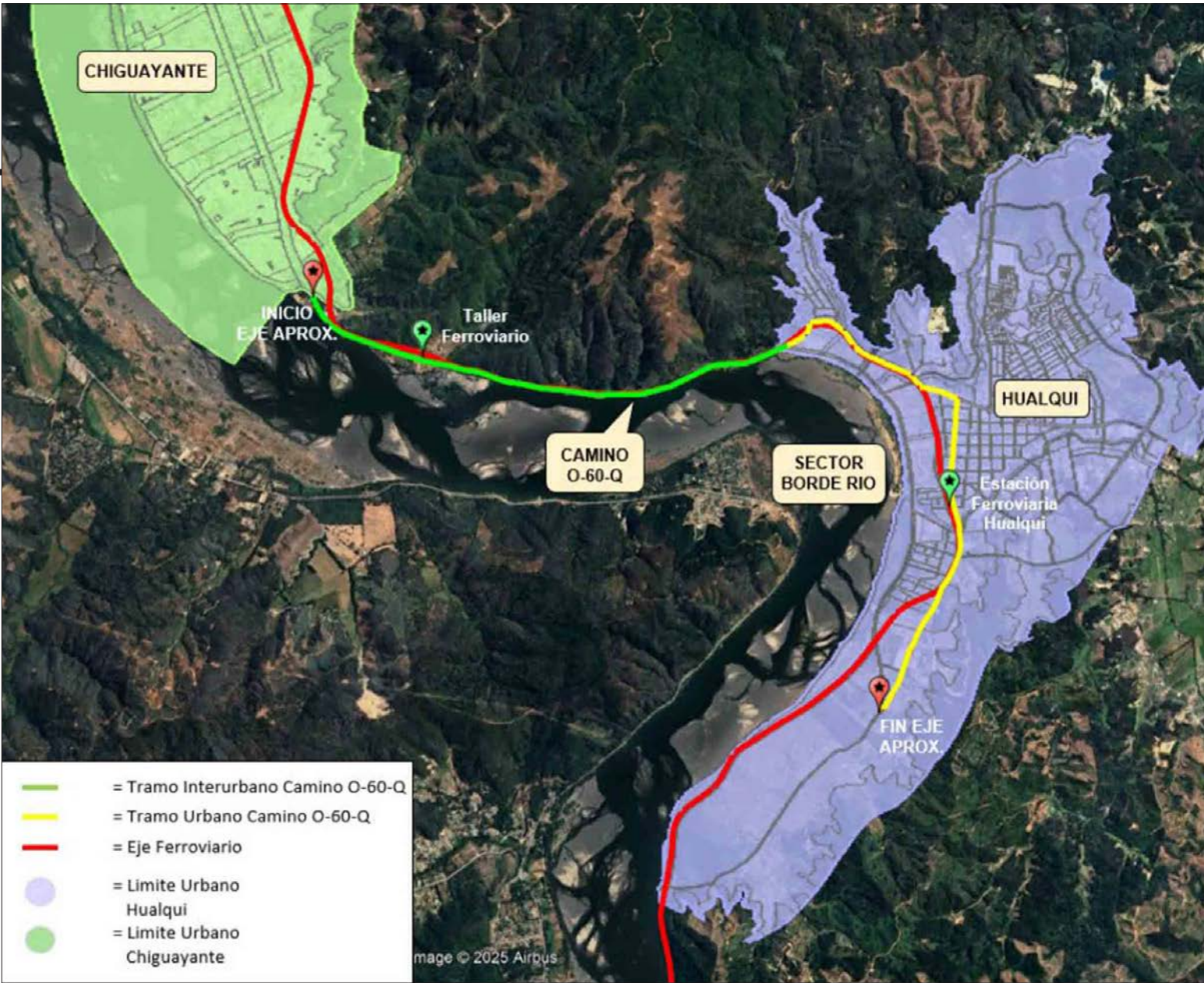

mejoras geométricas—, pero también elaborar trazados completamente nuevos que unan de manera directa La Leonera con el sur de Hualqui. Esto implica estimar extensiones, estructuras, cortes y rellenos, eventuales túneles, anchos de plataforma, conexiones con la red secundaria y requerimientos de expropiación. Cada alternativa será sometida a un análisis conceptual que anticipe dificultades constructivas y costos de operación y mantención.

La prefactibilidad deberá evaluar impactos ambientales sobre vegetación, fauna, cursos de agua y asentamientos al borde del río Bio-bío, y determinar si implica ingresar al SEIA mediante una declaración o un estudio de impacto ambiental. Además, estimará costos, beneficios y afectaciones territoriales, aplicando un análisis multicriterio que compare riesgo, factibilidad y aceptación.

El proceso concluirá con un anteproyecto de referencia, incluyendo planos, perfiles, volúmenes de movimiento de tierra, obras de drenaje y localización de

puntos críticos, junto con un ordenamiento preliminar de costos y una recomendación técnica que permita al MOP decidir si avanzar a ingeniería de detalle.

**Articulación con el futuro Puente Amdel**

Cautivo enfatizó que “toda esta iniciativa está directamente relacionada” con el plan maestro de conectividad del Biobío, que proyecta la extensión de la costanera “hasta llegar al Puente Amdel de tal forma de generar una gran circunvalación y una alternativa hoy día de ingreso y salida al Gran Concepción”. A su juicio, la comuna de Hualqui —una de las más extensas de la provincia— “va a necesitar la variante necesaria para desahogar todo lo que puedan ser los flujos vehiculares que van a empezar a aumentar producto de la construcción”.

Respecto al estado del proyecto, detalló que se están “terminando los antecedentes para el ingreso al Servicio de Evaluación Ambiental”, lo que permitirá iniciar el estudio el próximo año. “Esperamos que

dentro de los próximos dos años termine y que de aquí a tres años estemos ya con la licitación de obras de esta anhelada infraestructura”, concluyó.

**Percepción local**

En Chiguayante, el anuncio es leído como una oportunidad para completar un corredor cuyo desarrollo ha sido paulatino y fragmen-

tado. La comuna ha impulsado ampliaciones viales y mejoras en distintos tramos, pero reconoce que la conexión con Hualqui y Leonera es la pieza que falta para dar continuidad a una costanera de escala metropolitana.

El alcalde, Jorge Lozano, valoró la licitación. “Evaluamos positivamente que el MOP realice esta licitación. Si bien estamos avanzando

con la ampliación vial del tramo Binimelis–8 Oriente y los estudios de la Costanera a Hualqui, la conexión entre dicha comuna y Leonera será fundamental para completar una Costanera de dos vías en toda la extensión de Chiguayante”, señaló. Añadió que una solución integral también requiere fortalecer los distintos modos de transporte.

Sobre el estándar esperado, planteó que el trazado debe mantener y profundizar la calidad urbana del corredor. “Esperamos que el proyecto mantenga el estándar aplicado hoy en las obras de ampliación de la Costanera; además de modernas vías e iluminación, el proyecto debe considerar la implementación de miradores, zonas de acceso al río y una ciclovía adecuada”, indicó.

Asimismo, advirtió que la accesibilidad del sector debe estar asegurada: “Es fundamental que dicho proyecto considere el desplazamiento de las personas del sector, tanto para ingresar como para salir de esta autopista, sin intervenir mayormente el flujo vehicular”.

Consultados sobre lo mismo, hasta el cierre de esta nota el municipio de Hualqui no emitió ninguna declaración.

**OPINIONES**  
X @MediosUdeC  
contacto@diarioconcepcion.cl

**BERRIES DEL BIO BIO S.A.**  
**CITACIÓN**  
**JUNTA ORDINARIA DE ACCIONISTAS**

Citase a Junta ordinaria de Accionistas de **BERRIES DEL BIO BIO S.A.** a celebrarse el día 17 de diciembre de 2025, a las 10:00 horas, a realizarse en Calle Freire 740, Ofc. 74, Concepción, con el objeto de tratar las siguientes materias:

- 1.- Distribución de utilidades y reparto de dividendos del ejercicio 2024.
- 2.- Determinación de la remuneración del Directorio para el periodo 2025.
- 3.- Nombramiento de Gerente General.
- 4.- Otorgamiento y revocación de poderes.
- 4.- Otras materias de interés social.

Tendrán derecho a participar en esta Junta todos aquellos accionistas que figuren inscritos en el Registro de Accionistas de la Sociedad al momento de iniciarse la correspondiente Junta Ordinaria de Accionistas. La calificación de poderes, si procediere, se efectuará el mismo día de la Junta, en el lugar de su celebración y a la hora que ésta deba iniciarse.

EL PRESIDENTE



# Ciudad

Diario Concepción  
contacto@diarioconcepcion.cl

PLAN REGIONAL

La Corporación Nacional Forestal (CONAF) y el Ministerio de Obras Públicas (MOP) presentaron el estado de avances del Plan Regional de Cortafuegos 2025-2026, iniciativa destinada a fortalecer la infraestructura preventiva contra incendios forestales en la Región del Biobío.

Actualmente, el plan registra un 90% de avance respecto de la meta regional, que contempla la intervención de 732,476 kilómetros, mediante la construcción y mantenimiento de cortafuegos, la eliminación de combustible vegetal y la habilitación de fajas libres de vegetación en áreas estratégicas durante el período 2025-2026.

El Delegado Regional del Biobío, Eduardo Pacheco, destacó el incremento de la medida en comparación al año anterior. "Hasta el momento, hemos logrado un aumento del 10% en la cantidad de kilómetros de cortafuegos en toda la región, en comparación con la temporada anterior. Asimismo, hemos alcanzado un 90% de cumplimiento de estas tareas, desarrolladas tanto por brigadistas de CONAF como por la concesionaria de la Ruta a Cabrero", señaló.

Por su parte, el seremi de Obras Públicas, Hugo Cautivo, indicó que "la Región del Biobío es una de las que cuenta con mayor cantidad de kilómetros comprometidos en esta materia y, al mismo tiempo, presenta uno de los mayores porcentajes de avance. Desde la Dirección de Vialidad del MOP, hemos intervenido 500,48 km, con cerca de un 95% de avance. A esto se suma el trabajo de nuestras concesionarias, con lo que esperamos superar la meta inicial, alcanzando más de 1.000 km

## Biobío: ejecutarán 732 kilómetros de cortafuegos para prevenir incendios forestales

Hasta la fecha, el trabajo conjunto entre Conaf y MOP ha permitido alcanzar un 90% de avance.

FOTO: CEDIDA



en la región."

Asimismo, el director regional de CONAF, Esteban Krause, enfatizó la importancia de la prevención. "Cuando todos trabajamos en conjunto para evitar incendios forestales, todos ganamos. La situación actual es compleja: hasta la fecha, se registran 162 incendios, un 13% más que la temporada anterior, y la superficie afectada asciende a 294,68 hectáreas, lo que representa un 273% más. Esto refuerza la necesidad de prevenir, trabajando coordinadamente con comunidades, municipalidades, empresas forestales y todas las instituciones involucradas, porque prevenir un incendio es la mejor forma de proteger vidas, infraestructura y nuestro patrimonio natural", complementó.

Finalmente, cabe mencionar que este esfuerzo conjunto entre CONAF y la Dirección de Vialidad del MOP comenzó en 2017 y se formalizó mediante un convenio de colaboración suscrito en agosto de este año, permitiendo sistematizar la operación del plan, definir atribuciones claras y establecer la superficie anual a intervenir en las zonas de mayor riesgo de la región.

### OPINIONES

X @MediosUdeC  
contacto@diarioconcepcion.cl

## Proyecto habitacional con identidad de pueblos originarios se entregará en enero

Un paso más cerca de la entrega definitiva del mega proyecto habitacional Ruka Colimapu Kula, que beneficiará a 188 familias de la comuna de San Pedro de la Paz, se dio con la última visita realizada por las familias del comité habitacional junto a la directora del Serviu Región del Biobío, María Luz Gajardo.

Durante el recorrido por uno de los departamentos y una de las casas, la directora del Serviu destacó el avance del proyecto y expresó su entusiasmo por la pronta entrega de las viviendas: "Esperamos que en enero las familias puedan comenzar a vivir aquí. El financiamiento del Ministerio de Vivienda, que supera los 11.600 millones

de pesos, es fundamental, pero también es esencial el trabajo de todos los equipos involucrados, las empresas constructoras, los equipos de la entidad patrocinante, y los funcionarios y funcionarias del servicio, quienes han estado aquí, día a día, acompañando a las familias en este proceso."

Además, resaltó las características especiales del proyecto, como la relación del entorno con la identidad de los pueblos originarios, destacando la importancia de la consulta y el trabajo conjunto con la comunidad.

El proyecto habitacional incluye 140 departamentos y 48 viviendas, todos con espacios comunes como áreas verdes y una sede social. Los

diseños de los departamentos son diversos, con opciones inclusivas para personas con movilidad reducida, y las viviendas están pensadas para ofrecer un modelo accesible y funcional para todas las familias.

Pamela Aguayo, beneficiaria y participante activa en la dirección del comité, compartió su emoción por el avance del proyecto: "Lo veíamos tan lejano, pero nunca perdimos la esperanza porque siempre confiamos. Ahora estoy emocionada al ver que todo está casi listo, a un paso de poder mudarnos. Es maravilloso, sorprendente y precioso. No hay palabras suficientes para describir lo que sentimos. Este sueño se está haciendo realidad."

FOTO: SERVIU

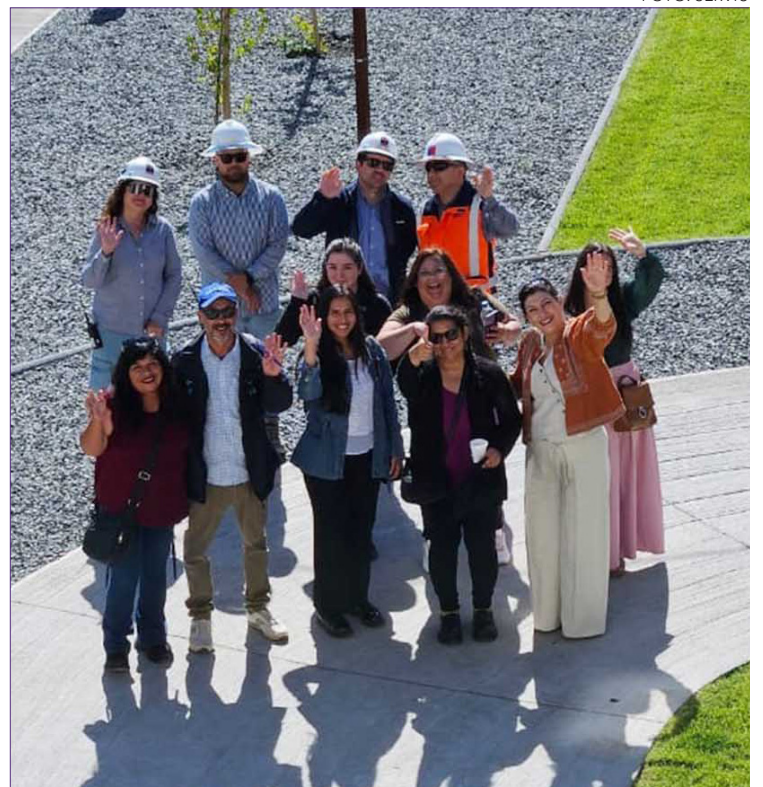



Ciencia&Sociedad

“ Los fucoidanos del huiro flotador tienen actividad antioxidante, anticoagulante prometedor y citotóxica en líneas de leucemia que afecta a niños sobre todo y es súper severo. ”

Doctor Fabián Figueroa, académico Ucsu e investigador UdeC.

Natalia Quiero Sanz  
natalia.quiero@diarioconcepcion.cl

En más de 6 mil kilómetros de costa, Chile posee rica biodiversidad que sustenta funciones elementales en ecosistemas y bienestar humano. En esta riqueza acoge gran diversidad de algas, patrimonio ecológico y cultural que cada vez que se estudia no deja de mostrar beneficios.

El huiro flotador está en todo el país. Un alga parda valorada por ser de las principales que forman esenciales bosques marinos y porque se extrae para obtener subproductos de interés en distintas industrias y mercado internacional, especialmente asiático; pero también es rica fuente nutrientes y compuestos bioactivos como fucoidanos, con propiedades infravaloradas que una pionera investigación local busca relevar con prometedores resultados.

Actividades tan potentes como anticoagulante y anticancerígena han hallado estudios liderados por el doctor Fabián Figueroa, académico de la Facultad de Ciencias de la Universidad Católica de la Santísima Concepción e investigador del Laboratorio de Química de Productos Naturales de la Facultad de Ciencias Naturales y Oceanográficas de la Universidad de Concepción, que han llevado a fases avanzadas y proyectar nuevas aplicaciones tangibles.

Poderosos fucoidanos

El científico explica que los fucoidanos son polisacáridos, forma de carbohidratos, y son compuesto característico de algas pardas del que la literatura reporta bioactividades potentes y beneficiosas para prote-

Esta alga es valorada por formar bosques marinos, obtener subproductos de uso en varias industrias e interés en el mercado asiático, siendo extraída en Chile y exportada.

Aunque también es rica en fucoidanos con potentes propiedades para proteger la salud que una investigación local evalúa para añadir valor al biorecurso y promoverlo como nutraceutico.

ESPECIE SE DISTRIBUYE A LO LARGO DE TODA LA COSTA CHILENA

Poder anticoagulante y antitumoral: estudios exploran el potencial terapéutico del huiro flotador



FOTO: /CC

ger la salud.

Por eso se consideró importante evaluar los fucoidanos del huiro flotador en Chile, con interés en iden-

tificar diferencias entre el norte al sur, por sus condiciones ambientales diversas que pueden incidir en las características de especies.

Así se desarrolló el estudio “Variación latitudinal en la composición química y actividades biológicas de fucoidanos de *Macrocystis pyrifera* (alga parda): primeros hallazgos a lo largo de la costa chilena”, publicado recientemente en la Revista Internacional de Macromoléculas Biológicas.

Coquimbo, Biobío y Punta Arenas proveyeron muestras del alga que se analizaron en el laboratorio para comprobar sus efectos: “tiene actividad antioxidante, anticoagulante prometedor y citotóxica en líneas de leucemia que afecta a niños sobre todo y es súper severo”, sostuvo.

“En la comparación en el gradiente latitudinal encontramos diferencias desde el punto de vista bioquímico y bioactivo, aunque no son muy grandes y todas son promotoras: con muy poco matas mucho las células de leucemia”, destacó.

Un aspecto que relevó Figueroa es que la bioactividad es multifecto y siempre segura, es decir, muestra beneficios en múltiples procesos y patologías de forma simultánea, sin riesgos del consumo. Mientras, fármacos son focalizados a un objetivo y pueden tener efectos adversos de distinta índole.

Con los resultados se llegó a estudios in vivo con ratones, fase en pleno desarrollo que permitiría validar el potencial del componente y su uso alternativo para problemas de coagulación y leucemia, y potenciar la salud. El objetivo es determinar las respuestas del sistema inmune a nivel molecular y más profundo del uso del alga.

PubliNota

Con el temprano inicio del funcionamiento de los juegos de agua del Parque Ribera Biobío, la Municipalidad de Chiguayante dio comienzo a la temporada estival, hito especialmente esperado por las familias la comuna.

El municipio optó por adelantar la apertura de este clásico del verano, luego de registrar intensos días de calor y como una forma de extender el tiempo para que niños y familias disfruten de un espacio seguro y de variadas actividades recreativas que se realizarán en este tradicional parque de Chiguayante.

“Adelantamos la apertura de los juegos de agua, porque las familias esperaban este mo-

MÁS TIEMPO PARA DISFRUTAR: CHIGUAYANTE ADELANTA APERTURA DE LOS JUEGOS DE AGUA



mento, los niños especialmente. Hemos tenido días de mucho calor y estos juegos son una muy buena alternativa, para quienes muchas veces no pueden salir de vacaciones. Es un lugar seguro, que contará permanentemente con la presencia de funcionarios del municipio y donde tendremos diferentes actividades para que lo pasen muy bien”, indicó la directora de DIDECO, Mónica Herrera.

Si bien los juegos de agua ya están operativos, la apertura ofi-

cial se realizará este sábado 6 de diciembre, a las 16:00 horas, con un programa especial para toda la familia, que considera juegos, música, personajes infantiles, actividades lúdicas y espacios para la promoción de los derechos de niños, niñas y adolescentes por parte de la Oficina Local de la Niñez.

Este atractivo del verano en Chiguayante, ubicado en Avenida Los Héroes S/N, permanecerá abierto entre las 15:00 y 19:00 horas, de martes a domingo.



# Ciencia para valorar un biorecurso

El doctor Fabián Figueroa expuso que superada la etapa de estudios in vivo se proyecta relevar en Chile al huiro flotador como un superalimento, y lograr formular un nutraceutico que pueda disponerse al público para masificar sus beneficios protectores de la salud. Formatos como polvos o cápsulas son soluciones viables, como por ejemplo se dispone la popular alga llamada espirulina.

Aunque los resultados pueden impactar más allá de generar un producto, y el anhelo es que el conocimiento generado trascienda a la sociedad para que dé valor agregado al alga como biorecurso que no se aprovecha cabalmente en Chile, pudiendo aumentar su precio comercial y el interés por incluirla.

“Chile tiene gran diversidad y abundancia de algas. Aunque nos caracterizamos por ser un país exportador de algas y bruta, no se extrae nada. Además, en Asia comen casi todas las algas y acá comemos muy pocas”, planteó. Y aseguró que con las nuevas, y cada vez más robustas evidencias, se abren nuevas alternativas para potenciar su comercio y consumo.

Al respecto sostuvo que “en Chile también está la capacidad para extraer el compuesto activo, y quizá se podría exportar el compuesto y subiría el valor del alga”.

## FRASE

**“Los pueblos ancestrales, Asia donde son países con culturas súper antiguas, tienen claro lo que es bueno mucho antes que nosotros. Y las algas son muy apetecidas”.**

Doctor Fabián Figueroa, académico Ucs e investigador UdeC.

También relevó que existe mucha evidencia acumulada que da certeza sobre la gran variedad y calidad de nutrientes y otras sustancias con efectos positivos que componen a las algas. Todo suma a apreciarlas e integrarlas en la dieta de forma variada, pudiendo también aprovecharse el uso de nuevas algas para innovar la gastronomía.

“Los pueblos ancestrales, Asia donde son países con culturas súper antiguas, tienen claro lo que es bueno mucho antes que nosotros. Y las algas son muy apetecidas”, enfatizó.

## Internacional y pionero

El estudio sobre los fucoidanos del huiro flotador y la variación latitudinal de su composición y bioactividad se ha desarrollado como parte de una colaboración de Figueroa con investigadores de la Universidad de Málaga y aportes de científicos de distintas universidades del país.

El trabajo es pionero porque los estudios de variaciones bioquímicas de especies suelen centrarse en aspectos estacionales, mientras el foco en el huiro flotador es más bien ecológico y comercial.

## OPINIONES

X @MediosUdeC  
contacto@diarioconcepcion.cl

FOTO: /CC



FOTO: SEREMI CTCI



## Promover vocaciones científicas en Biobío: escolares de Los Ángeles compartieron con investigadoras

Para promover vocaciones científicas femeninas en las nuevas generaciones de la Región se creó el “Encuentro Mujeres, Ciencia y Tecnología”, y recientemente llegó a la provincia del Biobío.

El Liceo Bicentenario de Excelencia Tecnológico El Huertón de Los Ángeles fue el escenario de la iniciativa impulsada desde la seremi de Ciencia, Tecnología, Conocimiento e Innovación (CTCI) de Biobío, y que reunió en un espacio de conversación y aprendizaje a estudiantes de enseñanza media con investigadoras de la Universidad de Concepción (UdeC) Campus Los Ángeles.

“En un país donde menos del 30% de las titulaciones STEM son de mujeres, cada acción que acerque a las jóvenes a la ciencia es una contribución directa al desarrollo nacional. No podemos permitir que el talento femenino quede fuera de las transformaciones tecnológicas que Chile requiere y esto nos motiva para hacer este tipo de iniciativas, las que también nos permite reconocer la invaluable contribución que realizan las investigadoras de nuestra región”, manifestó el seremi de CTCI para Biobío, Gustavo Núñez.

En esa línea, la doctora Helen Díaz, directora general de UdeC Campus Los Ángeles, valoró el encuentro en su trascendencia para cada par-

ticipante: “es una experiencia enriquecedora no sólo para las estudiantes, lo es también para nosotras como investigadoras y académicas, porque nos permite conocer cómo se proyectan las jóvenes, responder a sus preguntas y sus motivaciones, para que el día de mañana ellas también puedan integrar este tipo de espacios”.

Durante la jornada participaron cuatro académicas y se realizaron mesas de diálogo para abordar temas clave para el futuro como innovación, investigación aplicada, brechas de género en STEM, y el rol transformador de la mujer para el desarrollo científico y tecnológico del país.

## La iniciativa

“Encuentro Mujeres, Ciencia y Tecnología” nació para incentivar la participación de mujeres en las áreas STEM (acrónimo en inglés para ciencia, tecnología, ingeniería y matemática).

La iniciativa ha sido posible al alero del trabajo colaborativo de la Seremi de CTCI con la Universidad de Concepción, Universidad Católica de la Santísima Concepción y Universidad del Bío-Bío, junto a instituciones como los Slep y Daem.

Este año ya se han realizado tres encuentros, además de Los Ángeles, hubo jornadas en Hualpén.



Economía & Negocios

“Dejamos de discriminar a las madres y centramos la mirada en las mujeres, nos enfocamos en lo más relevante, los niños y niñas que son los reales beneficiados, ambos sujetos de derechos.”

Sandra Quintana, seremi del Trabajo.

AVANZA EN LA CÁMARA ALTA

# Proyecto de Sala Cuna Universal: gobierno y sector productivo difieren por forma de financiamiento

Diario Concepción  
contacto@diarioconcepcion.cl

El proyecto de ley de Sala Cuna Universal volvió a la agenda pública luego de ser uno de los temas abordados en el último debate presidencial de la Asociación de Radiodifusores de Chile (Archi).

En lo más reciente de la tramitación, de acuerdo a la Cámara del Senado, “la Comisión de Trabajo y Previsión Social concluyó la votación de las indicaciones presentadas al proyecto que equipara el derecho de sala cuna para las trabajadoras, los trabajadores y los independientes y crea un fondo solidario de sala cuna”.

En general, la iniciativa busca que se extienda el derecho a quienes trabajen y tengan hijos menores de dos años, suprimiendo el requisito que la empresa deba tener una dotación sobre 20 personas.

Además, se crea un “Fondo Solidario”, para el respectivo financiamiento, lo que se nutrirá con cotizaciones del empleado y aporte estatal, etc.

Gremios

Álvaro Ananías, presidente de CPC Biobío, señaló que como multigremial valoran y creen que es muy importante avanzar en el proyecto de Sala Cuna “para que más mujeres puedan incorporarse al mercado laboral con la seguridad de podrán conciliar su vida familiar. Sin embargo, consideramos que el proyecto de ley que se está discutiendo, debe también incorporar en el análisis condiciones e incentivos necesarios para promover la contratación laboral”.

**Detractores alertan por mayores costos para las micro, pequeñas y medianas empresas.** Ejecutivo resalta que es en el Congreso donde deben analizarse variables y complementaciones.



FOTO: /CC

El presidente de CPC Biobío, acotó además que “se debe revisar en forma muy técnica los costos asociados para su implementación de forma de no incrementar las altas cifras que hoy tenemos de desempleo y que afectan a tantas familias en nuestra Región”.

Más en detalle, el líder gremial contó que “la realidad es que hoy las micro y pequeñas empresas que tienen menos de 20 trabajadoras están exentas de dotar de sala cuna a sus trabajadoras, pero para este segmento de empresas este proyecto impone la carga de manera transversal. Se debe revisar esto con detención ya que los costos asociados para la Pyme, considerando el aporte del Estado serían



DECRETO N° 126- CT 2025

- 1.-Dispónese la suspensión del tránsito vehicular, en calle Plaza Perú entre calles Chacabuco y Diagonal Pedro Aguirre Cerda desde el Miércoles 3, hasta el Miércoles 31 Diciembre de 2025, previa revisión de la señalización de faenas que efectuara la Dirección de Tránsito. Lo anterior con el objeto que la empresa Constructora TROMEN SPA, RUT.:76,356,644-7, ejecute obras del Proyecto “MEJORAMIENTO PLAZA PERÚ CONCEPCIÓN”, por mandato de la Municipalidad de Concepción.
- 2.- Establécese que la empresa Constructora TROMEN SPA., deberá confeccionar, instalar y mantener durante la faena, toda la señalización que dispone el capítulo V del Manual de Señalización de Tránsito del Ministerio de Transportes, la que debe incluir elementos destellantes del tipo baliza.
- 3.- Cabe señalar que se debería habilitar áreas para la circulación y cruce de Peatones debidamente segregados de la obra, de modo de garantizar su seguridad. Por otra parte, deberá brindar condiciones de acceso de residentes, vehículos policiales de emergencia y comercio existente.
- 4.- Se deja establecido que la Calle Plaza Perú no forma parte de la Red Vial Básica, por lo cual no corresponde en este caso efectuar el pago de los derechos establecidos en el artículo 6° numeral 5 de la Ordenanza N°3 del 24 de octubre de 2024, sobre Derechos Municipales.
- 5.- Dispónese que el presente decreto se deberá publicar en un diario de circulación regional antes del inicio de las faenas, conforme lo establecido en el artículo 172 de la Ley N° 18,290, Ley de Tránsito.
- 6.- Encomiéndese el control lo dispuesto en el presente Decreto Alcaldicio a Carabineros de Chile y a los Inspectores Fiscales y Municipales.

POR ORDEN DEL ALCALDE  
ANÓTESE, COMUNÍQUESE, PUBLÍQUESE Y ARCHÍVESE

Pablo Ibarra Ibarra  
Secretario Municipal

Rene Alfredo Dufeu Fuller  
Director de Tránsito (s)

Concepción, 2 de diciembre 2025



FOTO: CAROLINA ECHAGÜE M.

importantes. Se estima un costo mensual de 75 mil pesos por trabajadora, durante los 19 meses de sala cuna, es decir, cerca de \$1.400.000, y en el caso de las medianas empresas, los costos son aún más altos”.

“Por esta razón y sobre todo por el delicado escenario que estamos viviendo como Región, liderando el desempleo en el país, hacemos un llamado a hacer las modificaciones necesarias en este proyecto para no impactar negativamente al empleo y avanzar realmente en promover la incorporación de mujeres en el mundo laboral”, agregó Álvaro Ananías.

Por su parte, Humberto Miguel, presidente de la Asociación de Empresas de Biobío, ASEM Biobío, manifestó que, como concepto y beneficio, les parece una ley adecuada que viene a cubrir a mujeres que trabajan en empresas que tienen menos de veinte mujeres en su planta de trabajadores.

A su vez, el presidente de ASEM Biobío, dijo que “no compartimos que el costo de este beneficio tenga que ser de cargo de la empresa, aunque pareciera un monto menor (0,2%), además, el empleador debe cubrir la diferencia entre el subsidio y valor real de la sala cuna. No solo se trata de este aumento de costo, sino que se le debe sumar el incremento de costos por: aumento del ingreso mínimo, la reforma



de pensiones, Ley de 40 horas, Ley Karin y Ley de Delitos Económicos, entre otros”.

Humberto Miguel compartió los dichos de su homólogo de Pymemad en el sentido que creen “que ya es suficiente esta carga para las pymes, no seremos capaces de sostenerlo y solo aumentará la informalidad y desincentivará la contratación de mujeres. Invitamos a los legisladores a ser más ingeniosos y encontrar otras fórmulas de financiamiento que no solo sea aplastar cada vez más a las pymes”, concluyó.

Michel Esquerré, presidente regional y nacional de Pymemad, gremio del rubro maderero y forestal, confirmó que son uno de los gremios adscritos a la declaración de rechazo, que se dio a conocer hace algunos días por parte de un

centenar de gremios a nivel nacional.

“Compartimos y adherimos la declaración de rechazo al proyecto de ley, así como está presentado hasta el momento. Ya está bueno de destruir el ambiente de las micro, pequeñas y medianas empresas y es momento de preocuparse sobre qué se está haciendo mal que hace que las pymes del país estén sometidas a un estrés innecesario”.

Para el líder gremial, “lo que más perjudica a las pymes es no tener la capacidad de traspasar a precio del aumento de estos costos. El problema que existe en Chile es que la concentración de mercado es alta en todas las áreas de negocios, entonces, cuando pasan estas cosas de aumento de los costos, las pymes son las más perjudicadas”.

Michel Esquerré apuntó además a que “han subido demasiado los costos a las pymes y se ha generado demasiada informalidad en la economía como para que esto sea un error, no por las salas cunas para las personas que lo necesitan, sino que es un error en la discusión de parte del Estado que es infantil y poco madura”.

#### Desde el gobierno

La Seremi del Trabajo y Previsión Social de Biobío, Sandra Quintana, explicó que toda iniciativa de ley que se analiza en el congreso tiene adherentes y detractores, y es ahí justamente, donde se deben plantear y escuchar las opiniones, los datos y fundamentos que permitan rediseñar y/o complementar un buen proyecto.

“Desde el Gobierno creemos que el proyecto de Ley de Sala Cuna para Chile, tiene como principal objetivo garantizar el derecho a sala cuna para todos los hijos e hijas de trabajadores y trabajadoras menores de dos años, fomentando así la participación laboral femenina y la responsabilidad parental. De esta manera dejamos de discriminar a las madres y centramos la mirada en las mujeres, nos enfocamos en lo más relevante, los niños y niñas que son los reales beneficiados, ambos sujetos de derechos”, detalló la representante del Ministerio del Trabajo y Previsión Social en la Región.

Así también, Sandra Quintana resaltó que este proyecto, tiene aspectos importantes como la universalidad del derecho, “pues busca que el beneficio sea para todos los trabajadores y trabajadoras (padres y madres), sin importar el tamaño de la empresa o su tipo de contrato (incluyendo independientes), se fomenta la participación femenina, pues el cuidado infantil dejaría de ser una barrera laboral o un costo exclusivo para las empresas con mayoría de empleadas. El acceso garantizado a cuidados infantiles de calidad busca contribuir al desarrollo psicosocial y estimulación temprana de los niños y niñas, invirtiendo en su potencial desde los primeros años”.

La jefa de la cartera del Trabajo y Previsión Social en la zona, sumó a lo anterior que “la sala cuna universal ayuda a que la maternidad no sea un obstáculo para el desarrollo profesional, incentivando la participación femenina en el mercado laboral. Además, se eliminan barreras de acceso para mujeres de bajos ingresos, que antes no podían ingresar al mercado laboral por no contar con cuidado infantil, accedan a nuevas oportunidades. Por último, la mayor participación laboral femenina puede generar un impulso al PIB del país”.

#### OPINIONES

X @MediosUdeC  
contacto@diarioconcepcion.cl

FOTO: SERNAC





## Economía&Negocios

DESDE SERCOTEC

# Para mujeres de la Región: \$375 millones entregó Capital Abeja Emprende 2025

Diario Concepción  
contacto@diarioconcepcion.cl

FOTO: SERCOTEC

Ochenta mujeres de la región del Biobío fueron certificadas este martes como nuevas beneficiarias del programa Capital Abeja Emprende 2025, iniciativa que impulsa la creación y formalización de negocios liderados por mujeres. El fondo es ejecutado por Sercotec y financiado por el Servicio Nacional de la Mujer y la Equidad de Género.

Las emprendedoras provienen de las tres provincias de la región: 40 de Concepción, 16 de Arauco y 24 del Biobío. En total, el programa contempla una inversión regional de \$375 millones, con subsidios individuales de \$3.500.000 destinados a financiar acciones de gestión empresarial e inversiones en activos, habilitación de infraestructura y capital de trabajo.

Durante la ceremonia, autoridades destacaron el impacto del programa en el fortalecimiento del emprendimiento femenino y su contribución al desarrollo económico local.

El delegado presidencial regional, Eduardo Pacheco, señaló que este fondo "ha tenido un éxito importante apoyando a mujeres emprendedoras durante más de 10 años".

"Aquí hay empleo, desarrollo, bienestar social para sus familias y una cadena productiva de las pequeñas y medianas empresas que tenemos que seguir apoyando. Este programa focalizado en mujeres emprendedoras, es una política de Estado que se debe mantener en el tiempo", destacó la autoridad.

El seremi de Economía del Biobío, Javier Sepúlveda, enfatizó que el programa "representa una oportunidad concreta para que mujeres de Con-



**Se trató de 80 mujeres emprendedoras de Biobío, con el objetivo de fortalecer sus negocios.**

cepción, Arauco y Biobío puedan formalizar y consolidar sus emprendimientos", subrayando que la inversión total regional alcanza los 375 millones de pesos.

"Desde el Ministerio de Economía, seguiremos trabajando para generar las condiciones necesarias que permitan a las mujeres emprendedoras crecer, innovar y competir en igualdad de condiciones. Programas como Capital Abeja Emprende son una herramienta fundamental para construir una economía más inclusiva, diversa y próspera", agregó.

Por su parte, el director regional de Sercotec,

Mauricio Torres Ferrada, destacó el acompañamiento que reciben las emprendedoras durante todo el proceso. "Este subsidio no reembolsable permite impulsar un sueño, una idea de negocio que debe avanzar hacia la formalización", afirmó.

Torres agregó que desde Sercotec, se incorpora "formación, capacitación y acompañamiento a través de nuestros centros de negocio. Así que estamos bastante contentos, de entregar este certificado a ochenta mujeres del Biobío".

Capital Abeja Emprende permite financiar entre \$200.000 y \$500.000 en acciones de gestión empresarial y entre \$3.000.000 y \$3.300.000 en inversiones. Las beneficiarias también deben aportar un porcentaje propio y cubrir los impuestos asociados.

Con esta certificación, las 80 mujeres inician la ejecución de sus planes de trabajo para consolidar sus emprendimientos y contribuir al tejido productivo local.

### OPINIONES

X @MediosUdeC  
contacto@diarioconcepcion.cl

**Radio UdeC**  
95.1

WWW.RADIOUDEC.CL  
f X @



**TU FIN DE SEMANA TIENE UNA BANDA SONORA IMPERDIBLE EN RADIO UDEC**

VIERNES 12:00 HRS

**NOTAS DE MUJER**

Celebramos el talento y la creatividad de destacadas artistas a lo largo de la historia, en un capítulo especial dedicado a la pianista chilena Edith Fischer.

VIERNES 19:00 HRS

**CONCIERTO 90 AÑOS DE EDITH FISCHER**

Te invitamos a sintonizar nuestra transmisión del concierto homenaje a Edith Fischer, en directo desde el Teatro UdeC.

SÁBADO 19:00 HRS

**DE PELÍCULA**

Porque las películas no serían lo mismo sin su banda sonora, este sábado comentamos "Frankenstein" (2025), con música de Alexandre Desplat.



Cultura & Espectáculos

Destacar que esta iniciativa, emanada desde la Seremi de las Culturas del Biobío, es con entrada totalmente liberada y abierta a todo público.

Desde que partió, la exposición ha ido ganando terreno y presencia en la ciudad, sumando expositores y propuestas de diversos rincones de la Región.

María José Fernández Valdés  
contacto@diarioconcepcion.cl

MAÑANA A PARTIR DE LAS 11.00 HORAS

Expo “De Mar a Cordillera” reunirá a más de 300 artistas y oficios creativos del Biobío

La capital regional se prepara este fin de semana para una nueva versión de la Expo “De Mar a Cordillera: Artes y Oficios Creativos del Biobío”, feria organizada por la Seremi de las Culturas, las Artes y el Patrimonio, junto con la Escuela de Diseño Industrial de la UBB y la Secretaría Ejecutiva de Economía Creativa del Mincap. Evento que se desplegará, específicamente, mañana desde las 11.00 a las 21.00 horas a lo largo de la Diagonal Pedro Aguirre Cerda hasta llegar a Plaza Perú.

Así la tercera versión de esta iniciativa reunirá a más de 300 artistas y cultores entre artesanos y artesanas, expositores, músicos, artistas escénicos, artes circenses, cuentacuentos, teatro Lambe Lambe y otras propuestas creativas, que darán vida a una programación que se extenderá durante todo el día.

Destacar que uno de los sellos de la feria es su representatividad territorial, ya que congrega a creadoras y creadores de las 33 comunas del Biobío, fortaleciendo el ecosistema creativo con descentralización y circulación de las artes y oficios en todo el territorio.

“Esta feria es una postal de lo que es la región del Biobío, porque aquí están presentes las 33 comunas de nuestra región. Hay artesanas, artistas y oficios que vienen desde la costa hasta la cordillera, y ese cruce de miradas territoriales es clave para la descentralización cultural y para reconocer que el talento y la creatividad están distribuidos en todo el territorio, no concentrados en una sola ciudad”, detalló Paloma Zúñiga, seremi de las Culturas, las Artes y el Patrimonio del Biobío.

La feria organizada por la Seremi de las Culturas, las Artes y el Patrimonio del Biobío, en su tercera versión se extenderá a lo largo y ancho de la Diagonal Pedro Aguirre Cerda hasta la Plaza Perú, con la presencia de creadoras y creadores de las 33 comunas de la Región, programación artística en vivo y una variada muestra de artesanías, diseño y oficios creativos.



FOTO: CEDIDA SEREMI DE LAS CULTURAS

Variedad de expresiones

Durante todo el día, el público podrá recorrer los distintos stands de artesanía, diseño, artes y oficios creativos, además de disfrutar de

la exposición de los Sellos de Excelencia con juegos especiales para los pequeños visitantes. Además, encabezada por la banda chilena Cantando Aprendo a Hablar, habrá

un espacio especialmente diseñado para las infancias con programación artística en vivo con música, danza, circo, cuentacuentos y presentaciones de Teatro Lambe Lambe. En esta línea, la feria se proyecta como un espacio para todas las edades, una jornada de encuentro entre artistas, comunidades locales y nuevos públicos para las artes.

“La Diagonal Pedro Aguirre Cerda es un lugar muy simbólico para Concepción, y convertirla en un paseo cultural abierto, con artesanía, música, artes visuales y escénicas, habla de una ciudad que se reconoce en su propia identidad. Cuando ocupamos el espacio público con arte, cultura y creatividad también fortalecemos la seguridad y el sentido de comunidad, y el orgullo por lo que somos como región”, enfatizó la Seremi de las Culturas del Biobío.

La participación en la Expo “De Mar a Cordillera” es con entrada liberada, y la invitación es para que vecinas, vecinos y visitantes se acerquen en familia a la Diagonal Pedro Aguirre Cerda-Plaza Perú para conocer, valorar y apoyar el trabajo de las y los creadores del Biobío, desde el mar hasta la cordillera.

OPINIONES

X @MediosUdeC  
contacto@diarioconcepcion.cl

Obra “Maneras de (Re) Existir” realizará funciones gratuitas en Los Ángeles

FOTO: CEDIDA

Mañana y el sábado, a las 20:00 horas, en el Espacio Bodega 44 de Los Ángeles, se presentará de manera gratuita la obra de danza contemporánea “Maneras de (Re) Existir”, del Colectivo Arte La Vitrina y Plataforma Bastarda. Esta pieza, junto a “Tinnitus”, conforman el proyecto “Flujos memoriales repertorio 2023-2024”, financiado por el Fondo Nacional de Fomento y Desarrollo de las Artes Escénicas, convocatoria 2025.

La propuesta escénica, que ya se presentó con gran éxito en Padre



las Casas y Puerto Montt, invita a repensar las memorias, congregar nuevas voces generacionales y articular la reflexión en torno a los derechos humanos con el distanciamiento temporal necesario para decantar cómo seguiremos como sociedad construyendo puentes y vínculos comunitarios hacia el futuro. Así estrenada en el Festival Santiago Off’2024, “Maneras de (Re) Existir” aborda la idea de resistir y expandirse más allá de lo que permanece en ruinas.

“Tomando como referente la es-

tética de lo onírico, esta obra refiere a un tiempo encriptado que pulsiona en encontrar otro devenir. Cuerpos deshabitados e imposibilitados de contactar, reaparecen en escena una y otra vez, y en esa reincidencia, distintas claves condicionarán otros posibles”, detalló Tania Rojas, directora de la obra.

El elenco en escena de “Maneras de (Re) Existir” lo conforman Camilo Pinto, Exequiel Gómez, Javiera Sanhueza, Kamille Gutiérrez, Dian C. Guevara, Andrés Millalongo y Francisca Gazitúa.



## Cultura&Espectáculos

FOTO: CEDIDA UDLA



### Inauguran muestra de ilustraciones que da cuenta de la biodiversidad de nuestra Región

Udla, a través de su Programa de Formación de Audiencias de Vinculación con el Medio, inauguró esta semana la exposición “Biodiversidad de la Región del Biobío”, última presentación del ciclo de muestras y exposiciones de la temporada 2025, cuyo propósito es acercar el arte, la cultura y el conocimiento a la comunidad universitaria.

La exhibición reúne el trabajo del ilustrador autodidacta Felipe Pozo, quien a través de la editorial Creaciones Manantial, desarrolla material pedagógico inspirado en

las especies que habitan nuestros ecosistemas y que pueden observarse en parques y reservas de la zona. Su obra destaca tanto por la calidad artística como por su aporte educativo, invitando a reconectar con el entorno natural.

En detalle, la exposición presenta obras que buscan reflejar la diversidad de especies del Biobío, por lo que para esta selección, el artista incorporó distintos enfoques: composiciones, paisajes, escenas centradas en una sola especie -como el chuncho posado en un olivillo- y una obra figurativa

titulada “Corazón esencial”.

“Con esta propuesta artística, que permanecerá en Campus Chacabuco hasta el 19 de diciembre, concluimos el exitoso ciclo de exposiciones culturales 2025. Una iniciativa que reunió a destacados artistas emergentes de la región en disciplinas como pintura, fotografía e ilustración, y que nos permitió acercar el arte a cerca de 3.000 personas, principalmente estudiantes”, enfatizó Carolina Yacomán, subdirectora de Vinculación con el Medio Udla sede Concepción.

Rocío Avendaño / Mauricio Maldonado  
contacto@diarioconcepcion.cl

MAÑANA A PARTIR DE LAS 15.00 HORAS

## Festival Plural celebrará 10 años de vida con potente parrilla musical gratuita

**La iniciativa organizada por el Colectivo Buena Tela festejará su primera década con una programación que incluye a grandes nombres de la música nacional y promesas destacadas del sonido regional. Encabezan el line-up Javiera Mena, Niños del Cerro, Abducción, Duna Vaguada y más.**

FOTO: CEDIDA FESTIVAL PLURAL



Este 6 de diciembre, desde las 15.00 horas, la ciudad de Tomé será nuevamente el punto de encuentro para la música con la décima edición del Festival Plural, el cual este año será realizado nuevamente en la emblemática Fabrica Bellavista Oveja. El evento, organizado por el Colectivo Buena Tela y financiado por el Gobierno Regional del Biobío, ofrecerá una jornada gratuita y abierta a todo público, la cual fusionará propuestas de diversos estilos y trayectorias.

“Celebramos diez años de un festival que ha crecido junto a la comunidad, poniendo en valor la música independiente, la autogestión y el arte local. Plural nació en Tomé y desde aquí seguimos proyectando una escena cultural con arraigo e identidad local”, señaló Enzo Carrasco Paredes, director del Festival y representante del Colectivo Buena Tela.

En detalle, la cartelera de esta versión reunirá a destacadas figuras de la música nacional y local, encabezada por Javiera Mena junto a Niños del Cerro, Diego Lorenzini, Andrea Paz, Abducción, La Facultad del Funk, Duna Vagabunda, Meduza MC e Inconstantes. “Las bandas fueron seleccionadas a través de una convocatoria que lanzamos por nuestras redes sociales y página web, recibimos más de 200 proyectos musicales provenientes de todo Chile e incluso traspasamos fronteras nacionales”, dijeron desde la organización del evento.

A lo que añadieron que “los cinco proyectos seleccionados destacan por tener algo único que mostrar; esa autenticidad fue lo que resultó determinante para elegirlos”.

Destacar que además del escenario principal, el festival contará con una feria de emprendimien-

tos, espacios gastronómicos, cervecías locales y zonas familiares. Espacio que sin duda se ha convertido en uno de los principales atractivos para quienes visitan

la comuna durante este evento.

Actividades previas

Por otro lado, las actividades comenzarán un día antes del evento, es decir, durante la jornada de hoy

se realizará un conversatorio y si-deshow, los cuales tendrán como escenario La Gross, local ubicado en el barrio textil. Mientras que, durante la mañana del sábado, se realizará un recorrido patrimonial por el barrio de Bellavista, visitando diversos hitos distintivos del sector, culminando en la Fabrica Bellavista. La experiencia contará con actores que representaran personajes históricos de la época. Es importante mencionar que esta actividad requiere inscripción previa.

Señalar que al ser el décimo aniversario de este evento, las expectativas son diversas y muy altas, o sea, “estos diez años marcan el cierre de un ciclo muy significativo, y al mismo tiempo, el inicio de una nueva etapa. Queremos proyectar nuevas ideas y desafíos que sigan fortaleciendo el crecimiento del festival y su vínculo con la comunidad”, expresaron desde la producción de la iniciativa.

Destacar que este año, por primera vez, Plural se podrá disfrutar más allá del lugar mismo del evento, ya que contará con la transmisión especial de TVU y sus multiplataformas digitales, ampliando significativamente el alcance y experiencia del festival.

#### OPINIONES

X @MediosUdeC  
contacto@diarioconcepcion.cl



## Cultura&Espectáculos

FOTO: CEDIDA



**María José Fernández Valdés**  
contacto@diarioconcepcion.cl

ESTE 5 Y 6 DE DICIEMBRE A LAS 19.00 HORAS

# Teatro UdeC brindará un concierto especial por los 90 años de la pianista Edith Fischer

**Un espectáculo inolvidable reunirá en el escenario a la destacada intérprete chilena junto a la agrupación clásica penquista. Bajo la dirección de Alejandra Urrutia, se celebrará con un show las nueve décadas de la solista. Entradas disponibles en Ticketplus.cl.**

Una honorable velada tendrá lugar este fin de semana en la capital regional con un concierto que conmemora los 90 años de la pianista nacional Edith Fischer. Una de las intérpretes más reconocidas a nivel mundial volverá al escenario penquista para deleitar al público con un show junto a la Orquesta UdeC. La comunidad podrá asistir a este encuentro este viernes 5 y sábado 6 de diciembre -19.00 horas- en el Teatro de la Universidad de Concepción (O'Higgins 650, Concepción).

En detalle, el programa estará dedicado íntegramente a Ludwig van Beethoven, composiciones que serán interpretadas por la pianista en conjunto con la Orquesta UdeC, bajo el mando de la directora local Alejandra Urrutia. Los músicos deleitarán a los asistentes con piezas clásicas del compositor alemán, darán inicio a la jornada con la Obertura Egmont, Op. 84, para continuar con el Concierto para piano N°5 "Emperador", Op. 73 y finalizarán la noche con la Sinfonía N°5, Op. 67.

En cuanto al concierto, Fischer señaló que está agradecida de poder presentarse junto a la agrupación clásica penquista en esta especial instancia que da homenaje a su trayectoria profesional a través de esta celebración. Así también, destacó a la maestra Urrutia, con quien ha tenido la oportunidad de coincidir anteriormente.

"Estoy muy feliz de venir a Concepción, puesto que es una ciudad que le tengo un cariño especial. Para mí este es un concierto que quiero mucho y que he tocado varias veces en distintos lugares del mundo, así que me alegro de poder hacerlo acá. Este programa es particularmente interesante, tocar el quinto concierto de Beethoven, así que será una experiencia importante dentro de mi carrera", manifestó.

Las entradas para este concierto están disponibles en la boletería del teatro y a través del sistema Ticketplus.cl.

### Una historia compartida

Nacida en Santiago, Fischer desde su infancia estaría profundamente ligada a la música. La intérprete traería en la sangre el talento de sus padres, Zoltan Fischer, violonchelista de la Orquesta Sinfónica Nacional de Chile, y María Elena Waiss, pianista y fundadora de la Escuela Moderna de Música.

A los 12 años, haría su debut como solista en la Orquesta Sinfónica Nacional de Chile bajo la dirección de Hermann Scherchen. De esta manera, se presentaría ante el mundo, consolidándose como una de las pianistas más

destacadas internacionalmente.

En 1952, con sólo 17 años, se presentaría en el Teatro de la Universidad de Concepción, lugar donde interpretaría a Mozart en compañía de una naciente Orquesta UdeC. Una memoria compartida que quedaría sellada tanto en la historia de la corporación cultural penquista como de la misma pianista, un momento que regresa tras siete décadas.

"Tengo una relación ahí bastante especial, por supuesto que ahora son absolutamente otros músicos, ya que yo era muy joven cuando toqué en la inauguración de la Orquesta de Concepción. Para mí ese es un recuerdo muy importante, porque hice eso antes de irme a estudiar a Estados Unidos y fue una experiencia muy linda. Entonces, me alegro de que la orquesta todavía esté ahí y que haya crecido mucho desde ese momento", concluyó.

### OPINIONES

X @MediosUdeC  
contacto@diarioconcepcion.cl



Deportes



Acero a la cancha calentando para la final

No fue una buena temporada y con el empate ante Universidad Católica se esfumó toda posibilidad de clasificar a la Copa Sudamericana, pero Huachipato quiere cerrar el torneo de la mejor forma y mañana, a las 20 horas, recibirá a un Pa-

lestino que es sexto y podría cerrar en la quinta plaza. El partido se jugará en el Municipal de La Cisterna, con los siderúrgicos pensando ya en la final de Copa Chile de este miércoles ante Lima-che en el estadio El Teniente de Rancagua.

Paulo Inostroza  
paulo.inostroza@diarioconcepcion.cl

El básquetbol femenino de la UdeC llega a este Final Four del Clausura de la LNF como único invicto, pero la realidad en este cuadrangular será muy distinta. Las dirigidas por Nicolás Altalef lo saben y habrá que ver si el poco ritmo de competencia que da la Zona Sur no les pasa la cuenta. El Campanil jugará esta tarde (20.30 horas) ante las locales de Puente Alto, equipo que ha sido grata sorpresa.

Las pupilas de Julia Acevedo llegaron a esta instancia en la llave más cerrada de todas, dejando en el camino al poderoso cuadro de Leones en tercer partido. Ese juego fue un muy batallado 81-75, liderado por sus dos grandes estrellas: la pivot estadounidense Dorie Harrison (logró 35 puntos y 10 rebotes) y la base colombiana Manuela Ríos, que consiguió triple doble.

Ambas fueron las últimas en incorporarse, han marcado diferencia y se unen a otras figuras como la nacional Antonia Andaur. Su entrenadora comentó que “tuvimos algunas lesionadas en la llave contra Leones y nos vinieron bien estas dos semanas para recuperar. Este equipo ha mostrado mucho carácter y ahora viene lo más difícil, pero estamos preparadas”.

Para llegar aquí, la UdeC derrotó 2 veces a la Usach, en 4 oportunidades a CEB Puerto Montt (todas por amplio margen) y 2 triunfos sobre Escuela Alemania de Paillaco, que también está en este Final Four y abrirá la jornada frente a Sportiva Italiana, las favoritas de siempre.

“Nico” Altalef expresó que “nos hemos preparado de buena manera, pero lastimosamente no llegamos con el plantel del todo completo. Hay que ver cómo nos toma este parate porque otros equipos vienen compitiendo hasta la semana anterior. Llegamos lo más óptimo dentro de lo posible”.

Agregó que “el torneo ha sido un poco desprolijo, debió jugarse la semana anterior y justo nos toca contra el local. Por los tiempos, no habrá muchas horas de descanso, serán nulas. Ante todo eso intentaremos hacer lo mejor posible contra un equipo que tiene dos extranjeras de gran nivel, alta rotación y cancha llena a su favor. Vamos con mucha ilusión, las chicas han hecho grandes esfuerzos, son estudiantes también y hay una base muy buena”.



FOTO: ISIDORO VALENZUELA M.

CERRARÁ JORNADA A LAS 20.30 HORAS

Basket UdeC  
reta a Puente  
Alto para  
arrancar arriba  
el Final Four

Quinteto femenino entrenado por Nicolás Altalef superó fácilmente la etapa previa y suma 8 victorias en línea, pero ahora enfrentará a las locales, Escuela Alemana y las campeonas de Sportiva Italiana.

Entre las jugadoras más destacadas de esta campaña universitaria se encuentran la argentina Camila Suárez, la estadounidense Leah Scott y las nacionales Bárbara Cousiño, Catalina Valenzuela, Yenice Vivanco, Josefina Viafora y Constanza Cárdenas.

Esta etapa final de juego íntegramente en el gimnasio Irene Velásquez, de Puente Alto, y de-

pendiendo de los resultados de esta primera fecha (los ganadores no se topan), se cruzarán las parejas del sábado en idénticos horarios y el domingo cerrará todo con la última jornada y premiación de las campeonas del Clausura.

OPINIONES  
X @MediosUdeC  
contacto@diarioconcepcion.cl

Un triunfo, primer gol de Alexis y las visitas lilas más recordadas a Calama

Si hay una cancha donde a D. Concepción le cuesta sumar es en Calama. Visitaron a Cobreloa en 28 oportunidades, perdieron en 23 de ellas y solo lograron un triunfo. Es más, los zorros le han marcado 72 goles como locales contra solo 15 recibidos. Este domingo, a las 20.15 horas, el “León” va contra toda estadística.

La primera vez que chocaron en el norte fue en 1980, Primera División, y terminaron 1-1 con goles de Luis Ahumada para el local y Rodrigo Santander. Los otros empates en tierra naranja fueron en 1987 (0-0), 1989 (0-0) y el 1-1 de 1995 con tantos de Fernando Cornejo y Óscar Ferreira.

La única victoria morada en casa loína fue el 2001, por 2-1, con dianas de Carlos Verdugo y el actual DT, Patricio Almen- dra. Descontó Rodrigo Pérez.

El 2005, Cobreloa ganó 2-1 con el primer gol de Alexis Sánchez (16 años) en el fútbol profesional tras córner del “Pepe” Díaz. Luis Guajardo marcó un autogol y Javier Cámpora festejó para el forastero.

La vez que Concepción metió más goles en Calama fue en el 3-4 del ‘96, con doblete de Daniel Cangialosi -que luego firmó por los zorros- y es el máximo anotador lila en estos partidos. Del otro lado, la “Liebre” Riveros marcó 5 dianas.

CLASIFICADOS

JUDICIALES Y LEGALES

En causa C-2135-2025 cuidado personal, Tribunal Familia Concepción, ubicado Castellón 432, primer piso, Concepción, cita audiencia parientes de MARTINA IGNACIA ANTONIA MUÑOZ CRESPO , nacimiento 9 agosto 2021, para día 5 de enero de 2026, a las 8:30 horas, sala 4. Ministro de Fe.

EXTRACTO

EN LA CAUSA ROL V-20-2025, TAPIA/HORMAZABAL ANTE EL 2º JUZGADO CIVIL DE TALCAHUANO, SE CONCEDIÓ POR SENTENCIA DE FECHA 03 DE JULIO DE 2025, LA POSESIÓN EFECTIVA DE LA HERENCIA TESTADA, QUEDADA AL FALLECIMIENTO DE DOÑA ELISA AURORA HORMAZÁBAL PASTÉN, RUN 3.768.218-7, FALLECIDA EN LA CIUDAD DE TALCAHUANO, COMUNA DE TALCAHUANO, CON FECHA 18 DICIEMBRE DE 2024, A SUS HIJAS: MARÍA ISABEL TAPIA HORMAZÁBAL RUN 6.917.348-9; CECILIA AURORA TAPIA HORMAZÁBAL RUN 8.261.398-6; Y CRISTINA DEL CARMEN TAPIA HORMAZÁBAL REPRESENTADA POR SU HEREDERO POR REPRESENTACIÓN YEHIZON ARMANDO PÉREZ TAPIA RUN 12.553.123-7; HEREDERAS INSTITUIDAS DE ACUERDO A LAS DISPOSICIONES DE SU TESTAMENTO ABIERTO OTORGADO POR ESCRITURA PÚBLICA DE FECHA 08 DE OCTUBRE DE 2008, ANTE EL NOTARIO PÚBLICO DE TALCAHUANO, DON JUAN ROBERTO ARIAS GARRIDO.

EXTRACTO

EN LA CAUSA ROL V-19-2025, TAPIA/TAPIA ANTE EL 2º JUZGADO CIVIL DE TALCAHUANO, SE CONCEDIÓ POR SENTENCIA DE FECHA 20 DE AGOSTO DE 2025, LA POSESIÓN EFECTIVA DE LA HERENCIA TESTADA, QUEDADA AL FALLECIMIENTO DE DON SERGIO ARMANDO TAPIA ARIAS, RUN 3.450.867-4, FALLECIDO EN LA CIUDAD DE TALCAHUANO, COMUNA DE TALCAHUANO, CON FECHA 26 DE OCTUBRE DE 2017, A SUS HIJAS: MARÍA ISABEL TAPIA HORMAZÁBAL RUN 6.917.348-9; CECILIA AURORA TAPIA HORMAZÁBAL RUN 8.261.398-6; Y CRISTINA DEL CARMEN TAPIA HORMAZÁBAL REPRESENTADA POR SU HEREDERO POR REPRESENTACIÓN YEHIZON ARMANDO PÉREZ TAPIA RUN 12.553.123-7; HEREDERAS INSTITUIDAS DE ACUERDO A LAS DISPOSICIONES DE SU TESTAMENTO ABIERTO OTORGADO POR ESCRITURA PÚBLICA DE FECHA 08 DE OCTUBRE DE 2008, ANTE EL NOTARIO PÚBLICO DE TALCAHUANO, DON JUAN ROBERTO ARIAS GARRIDO

EXTRACTO

Juzgado de Letras y Familia de Cañete. En causa de familia RIT V-32-2025, RUC 25- 2- 5662926-K, caratulada “CAYUPÁN/”, por resolución del 14/10/2025, se cita a audiencia de parientes del niño CESAR IGNACIO TEJO CAYUPAN, RUN 23.265.545-3, para el 23 de diciembre de 2025, a las 10:15 horas vía “ZOOM”, link: <https://zoom.us/j/7926451849>, contraseña 7777. Consultas en página: <https://conecta.pjud.cl> Branco Castro Arriagada Ministro de fe ad hoc.



Servicios

Santoral: Ada

EL TIEMPO

HOY



12/22

SÁBADO



11/24

DOMINGO



13/21

LUNES



13/22



SANTIAGO

13/30



RANCAGUA

12/29



TALCA

13/31



LOS ÁNGELES

9/25



CHILLÁN

11/30



TEMUCO

7/24



VALDIVIA

7/22



PTO. MONTT

6/17

RADIACIÓN UV

RIESGO	TIME*	ÍNDICE
 extremo	10	11 o más
 muy alto	25	8 a 10
 alto	30	6 a 7
 moderado	45	3 a 5
 bajo	60 o más	0 a 2

\*Tiempo Máximo recomendado de exposición (minutos).

NUESTRA REGIÓN



TELÉFONOS

Ambulancias:	131	Inf. Toxicológica:	2- 635 3800
Bomberos:	132	V. Intrafamiliar:	800 220040
Carabineros:	133	Delitos Sexuales:	565 74 25
Investigaciones:	134	Defensa Civil:	697 16 70
Fono Drogas:	135	Fono VTR:	600 800 9000
Inf. Carabineros:	139	Fono Essbí:	600 33 11000
Fono Familia:	149	Fono CGE:	800 800 767

FARMACIAS DE TURNO

<b>CONCEPCIÓN</b> Concesalud • Colo Colo 571 <b>(Atención durante las 24 horas)</b> Ahumada Cruz Verde • Av. Juan Bosco 501 • Av. Roosevelt 1694
<b>SAN PEDRO</b> (Atención durante las 24 horas) Ahumada • Michimalonco 1120 (Atención durante las 24 horas)
<b>CHIGUAYANTE</b> Cruz Verde • Manuel Rodríguez 925
<b>TALCAHUANO</b> (Atención durante las 24 horas) Cruz Verde • Av. Colón 300

NUESTRA CIUDAD

Diario Concepción



¡ENVÍANOS TU FOTO!

Mándanos un registro de algún punto de la Región del BíoBío que quieras mostrar y aparece en la nueva sección Nuestra Ciudad de Diario Concepción

Formato horizontal  [contacto@diari CONCEPCION.cl](mailto:contacto@diari CONCEPCION.cl)