

Diario Concepción

Martes 18 de noviembre de 2025, Región del Biobío, N°6329, año XVIII

JARA Y KAST DISPUTAN EL SILLÓN DE LA MONEDA

Balotaje: comandos aceleran despliegue territorial tras división de voto entre comunas

De cara a la segunda vuelta del próximo 14 de diciembre.

La primera vuelta presidencial dejó a la Región del Biobío con un panorama político fragmentado, donde José Antonio

Kast, Jeannette Jara y Franco Parisi se distribuyeron el predominio en distintas zonas, revelando un comportamiento

electoral heterogéneo. Estos resultados muestran una marcada diferencia entre comunas rurales, urbanas e inter-

medias. Kast ganó, por ejemplo, en Tirúa, Contulmo, Cañete, Los Álamos. Jara sacó mayoría en ciuda-

des más pobladas como Talcahuano, Hualpén, Concepción, Chiguayante y Penco.

POLÍTICA PÁGS. 4-5

FOTO: CEDIDA PINACOTECA UDEC



UdeC conmemora los 100 años del natalicio de Julio Escámez

CULTURA&ESPECTÁCULOS PÁG.15

FOTO: CAROLINA ECHAGÜE M.



Gobierno refuerza recursos para el Hospital Regional y advierte necesidad de ajuste

CIUDAD PÁGS. 6-7

EDITORIAL: LA PRÓXIMA PARTICIPACIÓN LOCAL





**plaza
del mar**
San Pedro de la Paz

*Solo por el mes de noviembre

Te apoyamos con el **10% del pie**
¡Gastos operacionales gratis!

Desde

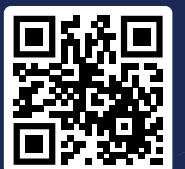
UF 2.600



Síguenos en:  [urbani.cl](https://www.urbani.cl)

 **GARCÍA**
CONSTRUCTORA

urbani.

Verba volant scripta manent



#FUETENDENCIA

Cada 17 de noviembre se conmemora el Día Mundial de la Prematuridad, una fecha dedicada a visibilizar la realidad de los bebés que nacen de forma anticipada y a reforzar la importancia de los cuidados neonatales especializados. La jornada también tuvo eco en X (ex Twitter), donde diversos usuarios resaltaron la relevancia de esta causa y compartieron mensajes de apoyo, reflexión y sensibilización.

CENTRO MÉDICO ABC
@ABCCENTROMEDICO
En el Día Mundial del Niño Prematuro, honramos a los pequeños guerreros que llegan al mundo antes de tiempo, a sus padres por su amor incansable y a los profesionales que los acompañan en cada paso.

FERNANDO JOURIVERA
@FJOURIVERA
Se conmemora cada 17 de noviembre con actos y actividades que pretenden atraer la atención hacia el problema mundial del parto prematuro, la principal causa de mortalidad neonatal y la segunda causa de mortalidad infantil en el mundo.

OPS/OMS
@OPSOMS
Hoy es el Día Mundial de la Prematuridad. 1 de cada 10 bebés nace demasiado pronto. Invertir en atención neonatal de calidad salva vidas.

CARMENCHU
@IRIDISCARMEN
Hoy es el Día Mundial del Prematuro. Una de las cosas más bonitas de la pediatría es ver como un recién nacido pretérmino, que necesita un soporte para todas sus funciones vitales, va poco a poco tirando hacia adelante.

ISSET
@ISSET_TAB
Este día busca crear conciencia sobre los nacimientos prematuros, sus causas, consecuencias y la importancia de ofrecer una atención médica adecuada y humanizada tanto al bebé como a su familia.

ENFOQUE

Seguimos en deuda con la niñez

Verónica Gómez Fernández
Jefa del Magister en Intervención Social con Niños y Niñas UCSC



Son niños y niñas víctimas de un problema estructural, del neoliberalismo, de una sociedad adulta céntrica, patriarcal y centrada en la producción, el consumo y el dinero como modelo de éxito.

Cada 20 de noviembre conmemoramos el Día Mundial de la Infancia, recordando la Declaración de 1959 y la Convención de 1989, el tratado internacional más universal en materia de derechos humanos. Allí se reconoce el derecho de cada niño y niña a la vida, la salud, la educación,

Más allá de los colores políticos, el discurso siempre se centra en las grandes empresas. Sin embargo, la mayoría de los empleos los generan los emprendedores, es decir, las pymes. ¿Qué necesitamos los emprendedores para poder seguir aportando al país? Una de las cosas más importantes es seguridad, para poder planificar nuestras ventas y, sobre todo, nuestros gastos.

Asimismo, necesitamos certeza jurídica, certeza financiera, certeza tributaria ¡Que no nos vengán a cambiar a cada rato las reglas del juego! La carga se hace demasiado pesada: un cierto sueldo mínimo, cuando a veces son empresas de dos o tres personas, nos pone cuesta arriba.

Cualquier modificación al alza puede significar la quiebra de muchas pymes y, por ende, la pérdi-

da de empleo. De ahí la urgencia de contar con un Presidente que haga cosas pensando en las pymes: generando más fondos de CORFO, no solo para empresas digitales, sino también para empresas pymes tradicionales; incentivando a la gente a que emprenda y formalice su emprendimiento.

Igualmente, los pequeños y medianos empresarios requerimos beneficios tributarios ¿Por qué no apoyar a un emprendedor que funda por primera vez una sociedad liberándolo del pago de impuesto por dos años o tres años?

De acuerdo, el sueldo mínimo debe ser digno, pero es complejo de abordar para una pyme que recién está empezando. Por eso, debe haber algún apoyo, al menos hasta un cierto tamaño de ventas, para no darle un golpe mayor a la contratación de personas.

el juego, la vida familiar, la protección frente a la violencia y la discriminación, y a que sus opiniones sean escuchadas. Su cumplimiento no es responsabilidad exclusiva del Estado, las organizaciones sociales, empresas y medios de comunicación tienen un rol clave en su garantía y promoción, al igual que las familias y comunidades.

Diagnósticos recientes evidencian que, a pesar de los avances en políticas públicas relacionadas con el tema, Chile sigue siendo un país desigual y poco protector para niños, niñas y adolescentes. Los datos muestran un deterioro en su bienestar emocional, un aumento de la sensación de soledad y abandono y una creciente exposición a violencia sexual, física y psicológica. Se suman profundas brechas territoriales y obstáculos de acceso a servicios básicos y oportunidades de desarrollo ante condiciones de vulnerabilidad como la migración, pertenecer a comunidad indígena o presentar discapacidad.

Son niños y niñas víctimas de un problema estructural, del neoliberalismo, de una sociedad adulta céntrica, patriarcal y cen-

trada en la producción, el consumo y el dinero como modelo de éxito. Sumemos comunidades y familias en constante multietrés, un sistema de protección operando al límite de su capacidad y dificultades para acceder a intervenciones oportunas en el intersector y tenemos vulneraciones directas con impactos determinantes en la infancia.

Ignorar las alertas deja de ser un problema técnico y se transforma en una falta ética. Chile necesita políticas públicas preventivas, interseccionales y territorialmente pertinentes, pero también de la responsabilidad colectiva de la ciudadanía para actuar con urgencia y atrevernos a transformar el presente para mejorar el futuro. La protección de la niñez no puede depender del contexto territorial ni de la capacidad individual de cada familia para enfrentar entornos adversos.

Sólo avanzando en el ejercicio de derechos y reconocimiento de la dignidad en la niñez, podremos impulsar las transformaciones de un sistema que no está logrando garantizar condiciones mínimas para su desarrollo integral.

¿Qué esperamos los emprendedores del nuevo Gobierno?



Christian Rodiek
Fundador de FirmaVirtual

En cuanto a la reducción de las jornadas laborales, que es un beneficio para los colaboradores, las pymes tienen que financiar eso de alguna forma, al igual que el ausentismo cuando se produce por diversas razones. Ahí es donde, nueva-

mente, necesitamos claridad. Es de esperar que la nueva administración nos proporcione alivio, no solo en temas financieros, sino también en temas legales, recursos humanos, contabilidad y aspectos tributarios.

Las palabras vuelan, lo escrito permanece

EDITORIAL

La primera vuelta presidencial ya quedó atrás y de esa forma ya se palpita lo que será el balotaje del próximo 14 de diciembre.

Jeannette Jara y José Antonio Kast siguen disputando el sillón de La Moneda en un proceso de un mes de campaña que, como ha demostrado la historia, la primera y última semana son las claves para el posicionamiento de la agenda y con eso el poder ampliar el electorado.

En la votación de este domingo, en la Región del Biobío, fueron un millón 217 mil 886 los electores que se hicieron presentes en las urnas para ejercer su voto, registrándose un 88% de participación, considerando el padrón habilitado en la zona para ser parte de estas elecciones.

a directora regional (S) del Servicio Electoral (Servel), Pamela Manríquez, se refirió al proceso eleccionario de este domingo en Biobío y señaló que “durante la jornada tuvimos un excelente funcionamiento de todas las mesas, logramos la instalación del 100% de estas. A las 11 de la mañana ya teníamos el 100% de mesas instaladas en la Región. La última fue en la comuna de Coronel, que ocurrió justamente en ese horario, pero se logró la instalación temprano, por lo tanto los vocales



Como ha demostrado la historia, la primera y última semana son las claves para el posicionamiento de la agenda y con eso el poder ampliar el electorado.

La próxima participación local

tuvieron su labor, que es tan fundamental para el desarrollo de las elecciones”.

Asimismo, Manríquez complementó que “durante la jornada se presentaron algunos inconvenientes, pero que fueron solucionados de inmediato. Generalmente fueron por errores que se producían en la misma mesa por los vocales, pero que, dándole las indicaciones por parte de los delegados, esto corrigió la situación y se siguió funcionando la mesa correctamente”.

Ahora, la nueva tarea de Jara y Kast será el poder captar no solo el voto que participó este fin de semana, sino que también el capitalizar el total o alguna parte del que se ausentó.

Ante una diferencia tan estrecha y ante el todavía volátil apoyo por parte de algunas ya otroras cartas presidenciales, todo voto importa y se hace grande. En este sentido los comandos locales tienen un importante certamen por delante.

CARTAS

Innovación y seguridad en la cocina

Señora Directora:

Desde siempre, la cocina ha sido el corazón del hogar: el lugar donde se comparten momentos, sabores y recuerdos. Sin embargo, también es uno de los espacios que más cuidado requiere. Ollas hirviendo, sartenes chispeando, llamas encendidas y hornos abiertos crean un entorno dinámico y apasionante, donde la seguridad muchas veces puede quedar relegada frente al arte de cocinar. Pero eso ha cambiado.

La tecnología ha evolucionado para ofrecer mucho más que comodidad. Los electrodomésticos actuales están pensados para anticiparse al error humano y proteger a quienes los usan. Sensores que detectan fugas, indicadores que advierten cuando una superficie aún está caliente, materiales que no se recalientan y bloqueos de seguridad que previenen accidentes son ejemplos de cómo la ingeniería moderna se traduce en tranquilidad cotidiana. Pequeños detalles tecnológicos que generan grandes diferencias.

Hoy ya no se trata únicamente de cocinar bien, sino de cocinar con seguridad. Las normativas internacionales son cada vez más estrictas en materia

de materiales y protección, y aunque no todas son obligatorias en Chile, las marcas europeas han acercado estos estándares al mercado local, elevando las expectativas y redefiniendo lo que entendemos por calidad.

En ese contexto, la tecnología de inducción se ha consolidado como un referente: reduce el riesgo de quemaduras gracias a su control térmico preciso e inteligente. Incluso las cocinas a gas han incorporado avances importantes, como los sistemas de corte automático del suministro ante la ausencia de llama, demostrando que seguridad e innovación pueden convivir en cualquier tipo de cocina.

Natalia Roldán / Líder de marketing TEKA Chile

Contacto piel con piel

Señora Directora:

El contacto piel con piel ya no es solo una recomendación, es un imperativo ético y clínico en el cuidado de los recién nacidos, especialmente aquellos que llegan al mundo antes de tiempo. La más reciente actualización de las revisiones Cochrane, una de las fuentes más rigurosas en evidencia científica, confirmó algo que muchos equipos de salud vienen observando hace años, y es que sepa-

rar a un bebé de su madre inmediatamente después del nacimiento es una práctica injustificable.

El nuevo análisis, que reunió datos de más de 7.000 pares madre-hijo, fortaleció la certeza sobre los beneficios de esta intervención. La evidencia es tan contundente que la Organización Mundial de la Salud ya la incluye como estándar de cuidado, y los propios investigadores sostienen que sería poco ético realizar nuevos estudios que priven a algunos recién nacidos de este contacto esencial.

Para los prematuros, el impacto es profundo. El “piel con piel” optimiza funciones vitales como la temperatura corporal, la respiración y la frecuencia cardíaca, superando incluso lo que ofrece la atención de rutina en incubadora. Además, promueve la lactancia exclusiva.

Los beneficios no se limitan al recién nacido. Para los padres, este contacto fortalece el vínculo, disminuye la ansiedad y les devuelve un rol activo en la hospitalización.

Sin embargo, persisten barreras culturales y protocolares que dificultan su implementación plena. Es urgente avanzar en políticas y prácticas que lo garanticen desde el nacimiento, sin excepciones evitables.

Andrea Mira/Unab



Envíe sus cartas, con una extensión máxima de 1.400 caracteres, con espacios vía email a:

- contacto@diarioconcepcion.cl
- Cochrane 1102, Concepción

La correspondencia debe consignar claramente la identidad del remitente y su número de teléfono.

Hacemos presente que el diario no puede constatar fehacientemente la identidad del autor de la correspondencia y reproduce la indicada por éste, deslindando ulterior responsabilidad.

La Dirección se reserva el derecho de seleccionar, extraer, resumir y titular las cartas recibidas, sin explicación alguna y evitando cualquier discusión con el remitente.

DE CARA A LA SEGUNDA VUELTA ENTRE JARA Y KAST

Balotaje: comandos aceleran despliegue territorial tras evidente división de voto entre comunas

Bruno Rozas Hinayado
contacto@diarioconcepcion.cl

La primera vuelta presidencial dejó a la Región del Biobío con un panorama político fragmentado, donde José Antonio Kast, Jeannette Jara y Franco Parisi se distribuyeron el predominio en distintas zonas, revelando un comportamiento electoral heterogéneo.

Estos resultados muestran una marcada diferencia entre comunas rurales, urbanas e intermedias.

Kast se impuso en un amplio conjunto de comunas, principalmente rurales, que incluyen Tirúa, Contulmo, Cañete, Los Álamos, Lebu, Arauco, Santa Juana, Negrete, Los Ángeles, Yumbel, San Pedro de la Paz, Tomé, Florida, Mulchén, Quilaco, Santa Bárbara, Quilleco y Antuco. Así, en resumen, su votación consolidó su liderazgo particularmente en las provincias de Arauco y Biobío.

Por su parte, Jara obtuvo respaldo mayoritario en las comunas más pobladas del área metropolitana regional: Talcahuano, Hualpén, Concepción, Chiguayante y Penco. El bloque urbano volvió a concentrar el voto de centroizquierda, aunque con un alcance acotado en la región.

El tercer actor relevante fue Franco Parisi, quien ganó en Coronel, Lota, Hualqui, Cabrero, San Rosendo, Laja, Nacimiento, Curanilahue, Tucapel y Alto Biobío. Su apoyo volvió a distribuirse en comunas con perfiles muy distintos entre sí, lo que refuerza la dificultad de los comandos para proyectar hacia dónde podría inclinarse ese electorado.

Académicas destacan brecha urbano-rural. Se asocia a cambios de larga data sobre inclinaciones políticas, entre otras.

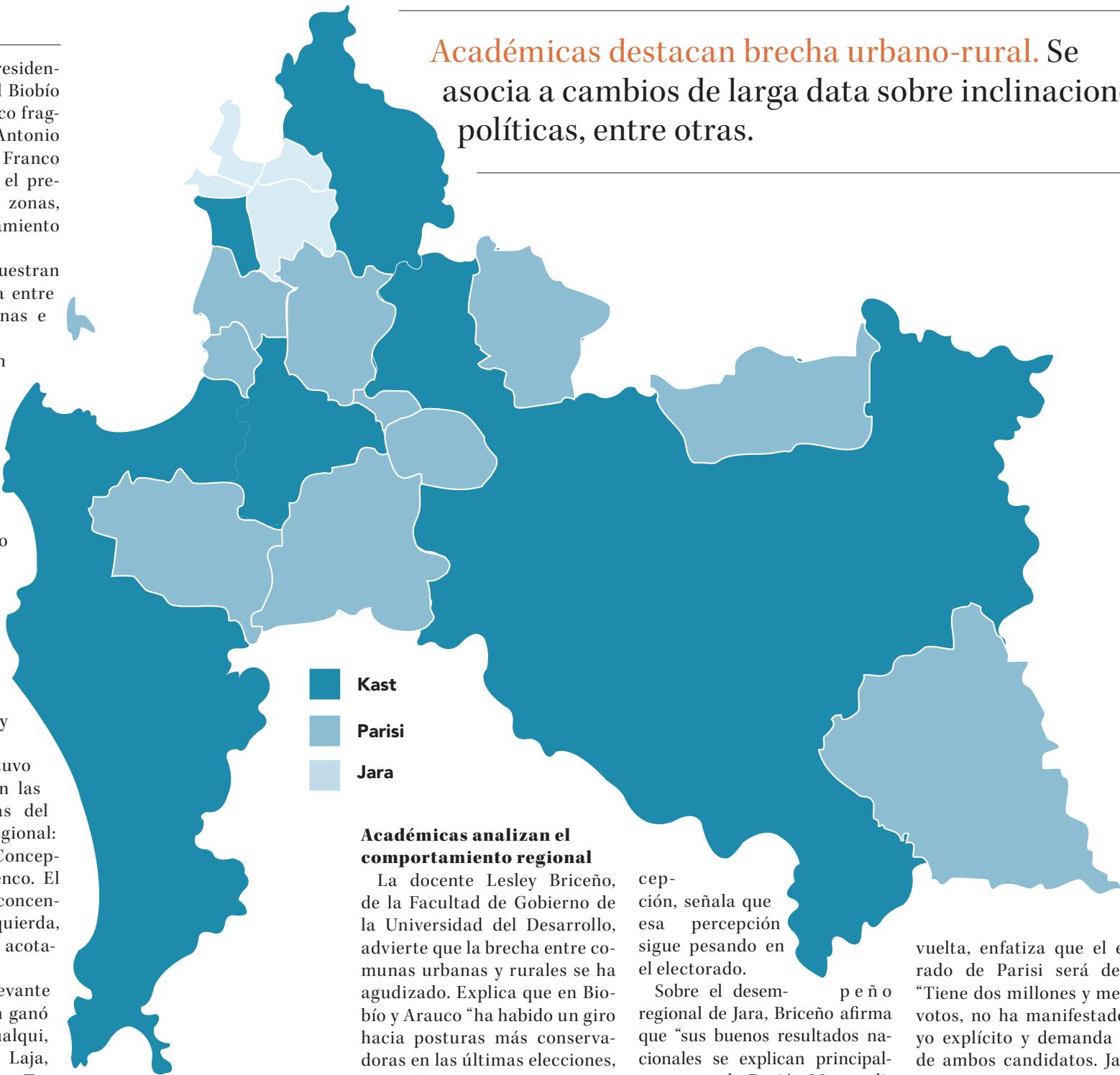

Académicas analizan el comportamiento regional

La docente Lesley Briceño, de la Facultad de Gobierno de la Universidad del Desarrollo, advierte que la brecha entre comunas urbanas y rurales se ha agudizado. Explica que en Biobío y Arauco “ha habido un giro hacia posturas más conservadoras en las últimas elecciones, muy influido por la persistencia de hechos de violencia rural y por la percepción de que la izquierda no tomó medidas suficientemente duras”.

Aunque recuerda que durante el actual gobierno se redujeron los tentados bajo el Estado de Ex-

cepción, señala que esa percepción sigue pesando en el electorado.

Sobre el desempeño regional de Jara, Briceño afirma que “sus buenos resultados nacionales se explican principalmente por la Región Metropolitana y Valparaíso, porque en el Biobío no logró un rendimiento significativo”. En contraste, destaca que en el norte del país se impuso Parisi, lo que califica como “un fenómeno interesante”.

En relación con la segunda

vuelta, enfatiza que el electorado de Parisi será decisivo: “Tiene dos millones y medio de votos, no ha manifestado apoyo explícito y demanda gestos de ambos candidatos. Jara necesita esos votos con urgencia, aunque no está claro si serán suficientes. Ese electorado es volátil; en 2021 cerca del 70% se habría inclinado por Gabriel Boric, pero no se puede asegurar que esto se repita. Es probable que una parte quede en

FOTO: ISIDORO VALENZUELA M.



libertad de acción”.

Desde la Universidad de Concepción, la académica Jeanne Simon coincide en que el comportamiento electoral refleja transformaciones de largo plazo. Sostiene que en Arauco, “Kast ganó en casi todas las comunas, salvo Curanilahue, donde venció Parisi, lo que puede interpretarse como un voto contrario al gobierno”. Añade que la histórica presencia socialista en la zona se ha debilitado en los últimos años.

Sobre la Provincia de Biobío, Simon apunta que la fuerte votación de Kast se relaciona con la presencia consolidada de partidos como Renovación Nacional y la UDI, además de una estructura productiva agrícola y forestal que tiende a favorecer posiciones conservadoras.

En cuanto a las comunas donde ganó Parisi, subraya que “se trata de territorios muy diver-

sos, lo que hace difícil explicar el patrón de apoyo. Probablemente conecta con un discurso centrado y directo que captó la atención en zonas rurales e intermedias”.

Respecto a Coronel y Lota, donde también se impuso Parisi pese a su tradición sindical, Simon indica que estos resultados serán un desafío para el comando de Jara de cara a la segunda vuelta.

Según proyecta, “la candidata deberá reforzar su presencia en sectores donde no logró triunfar, mientras que su fortaleza sigue siendo el voto urbano en las comunas más pobladas del Gran Concepción”.

Comandos reordenan estrategias para la segunda vuelta

Pablo Cuevas, presidente regional del Partido Comunista, explicó que los comandos que

respaldan a Jeannette Jara ya iniciaron un proceso de coordinación interna. Señaló que “más del 50% de la población no votó por ninguno de los dos candidatos que pasaron a segunda vuelta, y ese es el desafío mayor: conquistar esa votación con propuestas concretas para cada territorio”.

Cuevas sostuvo que en esta etapa se están integrando actores políticos y organizaciones sociales para fortalecer el trabajo territorial en la región. Asegura que existe plena convicción en la posibilidad de revertir la desventaja regional: “Creemos que es posible ganar. Hay un sector amplio de la ciudadanía que aún debe definir su opción, y esperamos que sea la nuestra”.

Desde el Partido Republicano, Juan Pablo Mellado, su presidente en la región, afirmó que la campaña entrará en una fase

de apertura hacia partidos y personas que quieran sumarse al proyecto de Kast. “Queremos una campaña convocante, que incluya a todos quienes se sientan afines. El país necesita una participación amplia”, señaló.

Consultado por la distribución comunal del voto de Parisi, Mellado aseguró que el enfoque del comando será abarcar todo el territorio regional, comentando que “tenemos presencia en cada comuna y esperamos ampliarla. El despliegue será mayor en esta segunda etapa”.

Reiteró que la seguridad seguirá siendo el eje central de su campaña: “La prioridad es recuperar la seguridad, la estabilidad y el crecimiento. Sin seguridad, el resto pierde sentido. Ese ha sido el foco del Partido Republicano y lo seguirá siendo”.

OPINIONES

X @MediosUdeC
contacto@diarioconcepcion.cl

Ciudad

“

Al Servicio de Salud de Concepción este año le hemos adjudicado más de \$40 mil millones extra al presupuesto aprobado el año pasado.

”

Ximena Aguilera, ministra de Salud.

Cecilia Bastías Jerez
cecilia.bastias@diarioconcepcion.cl

PROBLEMAS FINANCIEROS

Gobierno refuerza recursos para el Hospital Regional y advierte necesidad de ajuste

La ministra de Salud, Ximena Aguilera, aseguró que el Servicio de Salud de Concepción y el de Biobío han recibido millonarios aportes adicionales para garantizar la continuidad de las prestaciones.

Preocupación ha generado la situación financiera del Hospital Guillermo Grant Benavente. Por un lado se ha hablado de falta de insumos. Por otro, el riesgo de los recursos requeridos para entregar los sueldos, lo que incluso significó movilizaciones.

Ante esto, la ministra de Salud, Ximena Aguilera, en reciente visita a la zona, aseguró que desde la cartera sí se han hecho llegar recursos adicionales tanto al mismo Servicio de Salud Concepción (SSC) como al Servicio de Salud Arauco (SSA).

“Al Servicio de Salud de Concepción este año le hemos adjudicado más de \$40 mil millones extra al presupuesto aprobado el año pasado”, afirmó la ministra y estableció que ese traspaso se realizó con la intención de garantizar la continuidad de los servicios. En el tercer caso, el del Servicio de Salud de Biobío (SSB), se le adjudicó \$21 mil millones más.

Para contextualizar las circunstancias en las que se dieron estos traspasos de recursos adicionales, la ministra Aguilera, recordó lo acontecido durante 2024 en que se produjeron problemas con

los presupuestos de operación de los hospitales. “Debido a que nosotros hemos estado generando más prestaciones de salud, hemos aumentado la producción de servicios porque tenemos el mandato de reducir los tiempos de espera”, refirió.

Este plan, según explicó Ximena Aguilera, ha logrado ejecu-

tarse de forma bastante exitosa en los servicios de salud, que se han esforzado por cumplir con los compromisos. “La Dirección de Presupuesto, justamente ha revisado mes a mes, semana a semana, cuál es la situación de los servicios”, expuso.

En mayo fue entregado un marco de gastos para el denominado

Subtítulo 21 que tiene que ver con la contratación de personal. En el Subtítulo 22, Aguilera, señaló que sabían que sería necesario asignar recursos. “Se han entregado más de \$800 mil millones al sector para garantizar la continuidad de los servicios del subtítulo 22”, manifestó sobre el total nacional.

Lo que fue conocido por medios de comunicación, sobre una supuesta falta de dineros para los sueldos en Concepción, según la ministra de Salud, tuvo que ver con lo que mencionó como “un exceso de contrataciones por más allá del marco de gasto aprobado para el Subtítulo 21”, y aclaró que eso no ocurrió con el actual director del servicio.

FOTO: CAROLINA ECHAGÜE M.



Contratación excesiva

De acuerdo a la ministra Aguilera, esta contratación excesiva implicará que el servicio de salud deberá tomar medidas para ajustarse al marco de gasto que tiene aprobado. “Ya sea a través de los contratos de honorarios que están realizando, racionalizar esa contratación, pero es un tema puntual del Servicio de Salud de Concepción y que no arriesga la continuidad de los salarios, sino que simplemente es un tema que tienen que ajustar el gasto y ajustarlo en relación a la continuidad del servicio”, especificó Aguilera.

“Recordemos que el sector salud está recibiendo una expansión de presupuesto en el presupuesto 2026, si es que se aprueba, de \$900 mil millones, la más grande de todos los sectores, es el 61% de los recursos de expansión, y que los servicios de salud tienen una expansión del 11%, que es histórico en el sector”, puntualizó la Ministra de Salud.

Servicio de Salud Concepción

Desde el Servicio de Salud Concepción, consultados ante las informaciones otorgadas por la Ministra, establecieron que centrados en las labores asistenciales, mantener la continuidad de la atención y el incremento de la complejidad en las prestaciones, el Hospital Guillermo Grant Benavente concentra el mayor gasto.

Sin embargo, recalcaron que todos los establecimientos de la red asistencial de Concepción presentan un aumento en su producción clínica. “El gasto además se ve impactado por las acciones tendientes a la actualización de la carrera funcionaria en las diferentes plantas de nuestro Servicio, desde acciones que se iniciaron desde el segundo semestre de 2023”, establecieron.

La carrera funcionaria ha implicado una regularización en la mayoría de los estamentos. Aquello le significó al Servicio de Salud un gasto adicional de \$740 millones 37 mil 70 en el año 2024 y de \$976 millones 698 mil 382 de enero a octubre de 2025, estando con la carrera funcionaria al día.

Personal a honorarios

Referente a la aseveración del exceso de personal contratado, manifestaron que corresponde a los Honorarios que no se financian por medio de programas habituales. Los contratos, en 2024,

el 88% se desempeñaba directamente en la atención asistencial y clínica, incrementándose a un 92,45% para el año 2025. “Siendo esto consistente con el incremento en la producción y complejidad previamente señalada”, aseguraron.

Considerando la situación, desde el SSC se están evaluando medidas para ajustarse al marco de gasto, sobre lo que especificaron que se han implementado diversas, primero propiciar acciones que propendan la disminución del ausentismo y permanencia de los funcionarios en sus labores.

También el diseño de planes en lo que respecta a suplencias, reemplazos y horas extras. “Las cuales se han priorizado en las áreas de gestión asistencial y clínica”, apuntaron en comunicado a Diario Concepción.

“Desde el mes de abril del presente año se han estado realizando reuniones regulares con los equipos directivos de los establecimientos, asociados al gasto en personal, con tal de que puedan proyectar, controlar y gestionar la ejecución del gasto en este subtítulo. De estas gestiones, este Servicio de Salud genera los se-

guimientos respectivos con tal de poder obtener la información asociada a la disminución del gasto (medida que se mantendrá en los años venideros)”, expusieron.

Contención de gastos

En ese sentido, el Servicio de Salud generó un plan de contención del gasto en personal, autorizado y validado en el que se comprometen revisiones y gestiones asociadas al control del gasto en horas extraordinarias, convenios a honorarios con personas naturales, suplencias y reemplazos.

Sin embargo, el gasto en convenios a honorarios con personas naturales presentó alza en su gasto debido a que desde el mes de agosto se implementó una estrategia desde el nivel central, asociada a la resolución de la Lista de Espera No GES y se han debido aumentar las prestaciones. “Esta alza pudiese mantenerse hasta el mes de diciembre”, refirieron.

“El Servicio de Salud Concepción, al cierre del mes de octubre cuenta con cargos de sobredotación que son financiados por el Servicio, sin recepcionar presupuesto por parte del nivel central

y que corresponden a 45 cargos por fuero maternal, 105 cargos de normalización”, definieron.

Sobre el pago de salarios, desde SSC coinciden con la Ministra Aguilera en que nunca estuvo en riesgo el pago de remuneraciones de sus funcionarios. Además, convinieron en que “en efecto, el SSC ha recibido un aumento de \$45 mil millones sobre el presupuesto inicial para bienes y servicio de consumo y gastos en personal. Respecto de bienes y servicio el mayor presupuesto de un 7% en términos reales, equivalente a \$7 mil millones, ha sido destinado a mantener o aumentar el presupuesto de todos los establecimientos de la red a la fecha, en un promedio de 1% y en 5% para HGGB respecto de su presupuesto de cierre en este subtítulo el año 2024”.

En cuanto al destino de los recursos restantes, manifestaron que se ha destinado a brindar un mayor número de atenciones de salud enmarcados en la disminución de tiempos de espera logrados en nuestra red.

OPINIONES

X @MediosUdeC
contacto@diarioconcepcion.cl



Ciudad

Diario Concepción
contacto@diarioconcepcion.cl

Con la colocación de la primera piedra se dio inicio oficial a las obras de reposición del Cesfam Los Cerros, proyecto que contempla una inversión superior a los \$12 mil trescientos millones. Durante la ceremonia, en la que participó el subsecretario General de Gobierno, Erwin Díaz, junto con autoridades regionales, dirigentes sociales y comunidad funcionaria, se destacó la importancia de esta construcción para avanzar hacia una salud más digna, equitativa y cercana.

Bajo este contexto, el delegado Presidencial del Biobío, Eduardo Pacheco, recalcó que la salud es una prioridad y destacó el alto impacto de esta inversión para el bienestar de las personas, ya que permitirá contar con un nuevo y moderno edificio. “Creo que es una muestra del trabajo que se ha impulsado de manera decidida en materia de atención primaria por parte del Gobierno del Presidente Gabriel Boric. Hemos entregado reposiciones en seis postas rurales, seis nuevos Cesfam, cinco en construcción y tres centros de salud mental, estos últimos un tema de gran relevancia para el Gobierno”, puntualizó la autoridad.

En la misma línea, el director del Servicio de Salud Talcahuano, Dr. Jorge Ramos Vargas, destacó que esta es una de las iniciativas incorporadas en el plan de inversiones que busca fortalecer la red de salud pública y que va a aumentar la calidad y la dignidad de la población de Los Cerros y de su comunidad funcionaria. En este sentido, la autoridad explicó que, “es un 40% más de infraestructura y 12.500 millones



FOTO: CEDIDA

Contará con 2.730 metros cuadrados construidos en dos niveles, lo que representa un incremento del 40% en su superficie respecto del edificio actual, que posee cerca de 1.617 metros cuadrados.

EN TALCAHUANO

Inician las obras de reposición del Cesfam Los Cerros con la colocación de su primera piedra

de pesos, que van a abordar tanto la infraestructura como también lo que tiene que ver con el equipamiento. En el fondo vamos a tener un poco más de 33 box para distintas actividades, tanto multipropósito como boxes dentales y box ginecológico. Además, contará con tres salas para trabajar en grupo con la comunidad y estará junto al SAR que ya está construido, pero se va a unir con él a través de conexiones, por lo tanto, va a quedar solo una sola unidad sanitaria”.

Por su parte, el alcalde de Talcahuano, Eduardo Saavedra, expresó su satisfacción por el inicio de las obras, manifestando que, “esta es una tremenda noticia para Talcahuano, y la verdad de las cosas es que nos sentimos orgullosos, felices y muy agradecidos de lo que está haciendo el presidente Gabriel Boric en Talcahuano”. Además, agregó, que “más allá de las cifras, los montos, los metros cuadrados, esto va a permitir mejorar la atención a miles de usuarios que hoy día se atienden en los dispositivos de Los Cerros de Talcahuano”.

Para uno de los dirigentes vecinales de Los Cerros, Jorge Concha Garrido, esta obra viene a cumplir un esperado anhelo, no solo para él sino también para sus vecinos. En este sentido, expresó que “al fin podemos contar con este nuevo servicio que realmente va a ayudar bastante a la comunidad y felicito al personal médico que trabaja bastante, saca fuerza de flaqueza, incluso ayudando más allá de lo que le corresponde”.

OPINIONES

X @MediosUdeC
contacto@diarioconcepcion.cl

Penco: avanzan en mural de platos Willow

La Municipalidad de Penco avanza en la creación de un mural compuesto por diez platos Willow pintados a mano, instalados en un muro de 17 m² ubicado en el acceso a la comuna. La iniciativa forma parte del programa municipal “Penco se pinta”, que busca recuperar y embellecer el espacio público mediante obras de gran formato inspiradas en la identidad local.

Las pinturas, de 2 metros de diámetro cada una, replican los colores tradicionales del modelo Willow —azul, verde y café— y consideran una inversión cercana al millón de pesos, según indica el municipio.

Las obras se desarrollan en el

sector Escuela Italia, punto histórico por el tránsito de obreros hacia la antigua Fanaloza.

La artista pencona Francisca Salinas “Sayen” está a cargo de la intervención, realizando cada plato con pintura látex sobre muro. “Cada plato me está tomando aproximadamente medio día, entonces tengo, bajo la propuesta, un mes para poder realizarlo”, explicó la artista.

Durante el proceso, la comunidad se ha acercado de manera espontánea para observar y compartir recuerdos. “Se han acercado muchos caballeros que me han dicho que trabajaron en Fanaloza, entonces les hace muy feliz poder ver representado su trabajo en

las murallas”, señaló Sayen, quien destacó el vínculo emocional que generan estas piezas con la historia local.

El alcalde Rodrigo Vera subrayó la relevancia patrimonial del proyecto e indicó que “la familia Díaz ha dejado un legado a la historia de esta comuna y para nosotros es muy importante mostrar ese legado. Ese legado está en cada hogar, en cada familia, con la historia de Fanaloza en su plato Willow”.

La autoridad anunció además nuevas intervenciones ligadas a la identidad de la loza. “Nosotros tenemos muchas acciones para poder darle vida a la historia de lo que es Fanaloza y la artesanía de nuestra comuna”, anunció.



FOTO: CEDIDA / MUNICIPALIDAD DE PENCO

Y es que, según indica el alcalde de Penco, el programa “Penco se pinta” continuará ampliándose hacia otros puntos de la ciudad,

incorporando murales inspirados en elementos vinculados al patrimonio industrial, artesanal y cultural de la comuna.



No es que, si mi bebé va a nacer prematuro, sí o sí va a tener complicaciones. No, es una ruleta.



Dra. María Ignacia Oyarce Maldonado, gineco-obstetra y docente de la Facultad de Medicina UdeC.

Noticias UdeC
contacto@diarioconcepcion.cl

ANÁLISIS DE ESPECIALISTAS

La prematuridad continúa siendo uno de los principales desafíos en salud neonatal en Chile y el mundo, con cifras que bordean el 10% de los nacimientos. Todo recién nacido que llega al mundo antes de las 37 semanas de gestación, cuyo ciclo normal dura alrededor de 40 semanas, se considera prematuro, mientras que las y los bebés que nacen entre las 33 y 36 semanas se clasifican como prematuros tardíos; aquellos que lo hacen antes de las 32 semanas corresponden a prematuros de muy bajo peso; y los nacidos antes de las 28 semanas se denominan prematuros de extremo bajo peso, detalló el Director del Departamento de Pediatría de la Universidad de Concepción, Dr. Aldo Bancalari Molina.

Cada 17 de noviembre se conmemora el Día de la Prematuridad, una fecha para visibilizar la situación de los bebés nacidos antes de tiempo y la importancia de ofrecerles atención neonatal de calidad.

A medida que la o el bebé es “más prematuro, o sea, nace con menos semanas de edad gestacional, el riesgo es mayor de tener complicaciones asociadas y la sobrevida es menor”, explicó la gineco-obstetra y docente de la Facultad de Medicina UdeC, Dra. María Ignacia Oyarce Maldonado, quien advirtió que la prematuridad es un problema frecuente, que ha aumentado con los años.

Complicaciones de salud en bebés prematuros

“Un niño de extremo bajo peso, o sea, menor de 28 semanas de edad, tiene problemas respiratorios, hemorragias intracraneanas, infecciones, problemas de regulación de la temperatura, problemas de apnea”, detalló el Dr. Bancalari, pediatra neonatólogo. El especialista afirmó que después aparecen las complicaciones o secuelas tardías, “las dos más importantes son la retinopatía del prematuro y la displasia broncopulmonar, que es la enfermedad pulmonar crónica más frecuente del prematuro, que puede dejar secuelas a lo largo de toda la vida”.

La otra secuela importante que las y los especialistas buscan evitar es la retinopatía del prematuro. Una alteración de la

Día Mundial de la Prematuridad: los desafíos de ese 10% de bebés que nacen antes de tiempo

Cada 17 de noviembre se celebra el Día Mundial del Prematuro, como forma de resaltar los desafíos que enfrentan y la importancia de un cuidado adecuado. Docentes UdeC analizan cómo el apego y apoyo familiar ayuda a evitar complicaciones y favorece su recuperación.

FOTO: RAWPIXEL EN FREEPIK



retina, en que los tejidos generan fibrosis, se retraen y llegan a desprender la retina, lo que causa ceguera.
“Hay un programa en Chile, y nosotros en Concepción fuimos

pioneros, fuimos los primeros que se preocuparon de pesquisar la retinopatía del prematuro”, celebró el neonatólogo.
De esta manera, y gracias al trabajo multidisciplinario, los

exámenes oftalmológicos se realizan en los primeros días de vida, pudiendo entregar tratamientos efectivos lo antes posible. Hoy ese examen es hecho a nivel nacional.



“No es que, si mi bebé va a nacer prematuro, sí o sí va a tener complicaciones. No, es una ruleta. Hemos tenido guaguas que no son tan prematuras, pero igual se complican o guaguas que son muy prematuras, que no tienen ninguna complicación”, explicó la obstetra, ahondando en que su trabajo consiste en “tratar de reducir al máximo la prematurez, y cuando no podemos reducirla, tratar de llegar a la mayor cantidad de semanas (de gestación) posible”.

Con el acceso a nuevas tecnologías, a mejores cuidados neonatales, “la especialización de las UCI neonatales en nuestro país, en general, la mortalidad de los prematuros ha disminuido, pero eso a expensas del aumento de la morbilidad, es decir, aumentan las patologías que los recién nacidos puedan presentar en el período neonatal y también en su período posterior de vida”, sumó la docente de Obstetricia y Puericultura, matrona Daniela Suazo Flores.

Los servicios de neonatología de los hospitales se dividen en tres áreas: cuidados intensivos, intermedios y básicos. La asignación a estas unidades depende de la cantidad de semanas de gestación que el o la bebé alcanzó y el peso con el que nació,

además de las complicaciones que pueda presentar y los tratamientos necesarios.

Cuando el bebé prematuro alcanza los dos kilos, llega a “un nivel de peso bastante satisfactorio, que pueda mantenerse en la casa con cierta confiabilidad, que no vayan a tener problemas las y los niños” apreció el Dr. Bancalari.

Cuidado de prematuros al salir del hospital

En el caso de bebés prematuros extremos, son conectados/as a máquinas para avisar posibles desaturaciones o apneas del sueño, explicó la Directora de la especialidad de Perinatología para matronas y matrones, Lilian Matamala Valdez.

“Otra preocupación es el tema de las infecciones, que son muy comunes en recién nacidas/os prematuros”, estableció Matamala, quien agregó que se debe a que la alimentación no siempre es la adecuada, ya que las y los recién nacidos con esta condición se alimentan de fórmulas en su mayoría, debido a que la madre no alcanzó a madurar el proceso para general lactancia materna.

“Los padres se los pueden llevar a la casa, este niño o niña ya no aprendió a succionar correc-

tamente, lo puede hacer, sin lugar a duda, pero es más costoso”, detalló.

El seguimiento de la salud se realiza a través del programa de seguimiento para prematuros que abarca desde el alta hospitalaria hasta los 7 años, añadió la Decana de la Facultad de Enfermería UdeC, Dra. Viviane Jofré Aravena. La también Directora de la Especialización en Enfermería en Neonatología detalló que este programa está enfocado “en detectar tempranamente problemas de desarrollo, crecimiento y nutrición, según el Programa de Seguimiento del Prematuro del Ministerio de Salud. El seguimiento es multidisciplinario, incluye evaluaciones neurológicas, sensoriales y del desarrollo, y se complementa con el Programa de Apoyo al Recién Nacido (PARN) que entrega implementos y educación a los padres”.

La importancia del apego

Para la o el recién nacido el vínculo comienza con el apego. Mirar, oler, la secreción de hormonas, tocar. Las y los bebés prematuros muchas veces no cuentan con estos actos, ya que deben estar en incubadoras, conectados a soportes para mejorar.

“Hay que dejar en claro que esos padres pueden retomar, que tampoco esa instancia va a definir que la o el niño no tenga el apego con sus padres”, recordó Matamala. La matrona contó que el personal que trabaja en neonatología incentiva “durante la hospitalización que (la madre o padre) los/as toque, que le hable, la técnica de madre o padre canguro que lo tenga en su pecho, que traspase su calor”.

El apego seguro es un factor protector para el desarrollo socioemocional. “También influye en la adquisición de funciones importantes para la salud mental, como la autoestima, las habilidades de afrontamiento y la resiliencia”, agregó la Dra. Jofré.

Aún no están claras las causas que provocan un parto anticipado en una gestante sana, pero hay maneras de prevenirlo: “que las pacientes embarazadas tengan un control prenatal adecuado, que se hagan las ecografías cuando corresponden. Ahí nosotros buscamos factores de riesgo e intervenimos para tratar de reducir esta complicación, que hacer todo nuestro esfuerzo sigue siendo muy frecuente”, cerró la gineco-obstetra.

OPINIONES

X @MediosUdeC
contacto@diarioconcepcion.cl

Economía & Negocios

“

Me acaba de llegar una invitación desde Argentina para ser parte de una pasarela donde se van los mejores diseñadores alta costura de todo Latinoamérica y fui elegida como la única representante de Chile donde tendré el honor de abrir el desfile.

”

Lorena Salazar, médico y artesana de tejidos ecológicos de alpaca.

DOCTORA LOGRÓ CONCILIAR LA MEDICINA CON TÉCNICAS ANCESTRALES DE TEJIDOS ECOLÓGICOS

Kuy-Kuy: emprendimiento penquista en lana de alpaca estará en desfile de modas de Buenos Aires

Edgardo Andrés Mora Cerda
edgardo.mora@diarioconcepcion.cl

Apenas 5 años de edad dijo tener Lorena Salazar, médico y artesana en lana de alpaca, cuando comenzó su interés por los tejidos. Esto, viendo a las mujeres que visitaban su hogar que lucían sus destrezas con los palillos desde los cuales hacían crecer sus prendas.

Hoy se ha transformado en una emprendedora penquista. Con una marca “Kuy-kuy” ha debido sortear las barreras de quien busca hacer rentable una artesanía, sin embargo, ya ha participado en ferias internacionales. La primera fue en Tokio, Japón. En el ámbito nacional, ha estado en el Roperio de Paula y Expo Cachagua.

Adicionalmente, destacan dos invitaciones para participar en un desfile de alta costura en Buenos Aires-Argentina, además de otro desfile en Madrid-España para la colección otoño invierno.

“Kuy-kuy quiere decir puente en Mapudungun y mis productos consisten en tejidos de lana de alpaca 100% natural que es muy difícil de encontrar porque hoy día abundan las lanas, pero que son mezcladas. La idea detrás de los tejidos con materia prima de alpaca es agregar valor, a través del rescate patrimonial de los pueblos originarios y sus saberes ancestrales que cuidan el medioambiente y que pueden lograr disminuir la contaminación provocada por el uso de textiles artificiales y la moda desechable”, partió diciendo Salazar.

De acuerdo con su fundadora, la marca Kuy-kuy busca promover el volver a las raíces y recuperar la durabilidad de prendas como las que se hacían antes cuyos usos se traspasaban de hermanos grandes a los integrantes de menor edad de las familias. “Elegí la lana de alpaca porque

“Kuy-kuy” ha participado en ferias internacionales como la de Tokio. Hace poco recibió otra invitación para acudir a otro desfile de modas en Madrid, España.

FOTO: KUY-KUY



es la más fina que existe en Chile después de la lana de Vicuña que también existe a nivel nacional, pero se explota más en Perú”.

Proceso artesanal

Según Lorena, la alpaca es un animal muy noble y el proceso de esquirra no la daña. “Se realiza un proceso 100% a mano, sin el uso de máquinas en que se esquirra a mano luego el hilo de lana se elabora en ruecas (dispositivos por lo general de madera de uso artesanal) de forma muy fina para, posteriormente, elaborar los tejidos con técnicas ancestrales a palillos, crochet y telares”.

“A los cinco años, por curiosidad, comencé a observar cómo tejían algunas señoras que llegaban a mi casa y así fui ideando y aprendiendo a tejer iniciando con ropa para mis muñecas y, después, mientras cursaba la educación básica, pude tejer chalecos y poleras lo que continué durante la educación media, para luego, cuando pasé por la universidad estudiando medicina, mis compañeras y compañeros me comenzaron a pedir que les hiciera tejidos. Así surgieron una serie de oportunidades como el caso de una amiga que me pidió elaborar su vestido de novia en seda, lo que acepté”.

A emprender

Ya en 2019 la doctora decidió emprender. “La primera exposición que fui fue en Tokio, Japón que surgió a raíz de un viaje de placer que hicimos con mi hijo donde aproveché de hacer contactos en la embajada y ahí el encargado de negocios me llevó a una feria que justo había en Tokio con un stand inmenso como un estadio en que el lugar de Chile exponía pisco, frutos secos y mis textiles. A los japoneses les llamó mucho la atención el proceso de cómo se generaba la lana

de alpaca y se tejían las prendas sin el uso de maquinarias, así que fui muy entrevistada y expliqué muchas veces el proceso completo de la manera más didáctica posible”.

-¿Qué ha sido lo más desafiante de su emprendimiento?

- Está que tanto las empresas como las instituciones públicas tienen barreras que no son fáciles de superar como el caso de contar con una cierta cantidad de ventas en unidades de fomento (UF), que no tenía inicialmente como emprendedora de artesanías.

He tenido la oportunidad de visitar varios países y, en el caso de algunos más desarrollados, les dan mucha importancia a sus artesanos y son marcas registradas a nivel nacional, pero acá no pasa lo mismo. Ha sido un escollo el que las empresas privadas como ciertos hoteles y tiendas de aeropuertos, donde intenté vender, no se interesaban a menos que fuera una marca bien establecida y tener cierta fama.

-¿Cuánto ha invertido a la fecha, aproximadamente, en su emprendimiento?

-Alrededor de \$20 millones que corresponden a capitales propios porque no he recibido apoyo financiero ni público, ni privado.

-¿Qué es lo más destacable de sus artesanías en alpaca?

-Se trata de una fibra natural que se usa como parte de diseños de autor. Por ser lana, muchos piensan que es algo rústico, pero no es así. Es un producto

fino muy bien hecho y muy bien terminado que yo diseño y que son para mujeres que trabajan, que les gusta ser elegante y que buscan algo distinto ya que to-

dos mis modelos son únicos y diferentes con una manga muy ancha.

-¿Cuáles son los valores promedio de las prendas?

-Van desde los \$35 mil que puede ser un gorro o una bufanda y pueden llegar, en el caso de otras prendas, hasta los \$600 mil.

-¿En qué consiste la invitación que le hicieron para exponer en Argentina?

- Me invitó la Cámara de Comercio de Argentina que organiza hace 10 años un desfile internacional de moda al que asisten diseñadores de toda Latinoamérica. Ellos valoraron el que se quiebre un concepto en el sentido que una prenda de lana puede ser elegante y formar parte de una alta costura con modelos que se pueden llevar de noche y de día ya que son muy versátiles y con una durabilidad prolongada que también las hacen heredables.

Nuestras prendas tienen una durabilidad aproximada de 25 años siguiendo las indicaciones de su cuidado como, por ejemplo, no ingresarlas ni a lavadoras, ni secadoras.

OPINIONES

X @MediosUdeC
contacto@diarioconcepcion.cl



Economía & Negocios

Diario Concepción
contacto@diarioconcepcion.cl

LABORATORIO DE GOBIERNO Y CEPAL

Presentan resultados del estudio de evaluación del Índice de Innovación Pública

FOTO: HACIENDA

El Ministerio de Hacienda y el Laboratorio de Gobierno, junto a la Comisión Económica para América Latina y el Caribe (CEPAL), a través del Instituto Latinoamericano y del Caribe de Planificación Económica y Social (ILPES), presentaron en la sede CEPAL de Santiago los resultados del estudio “Innovar para transformar el Estado: Evaluación del Índice de Innovación Pública (IIP) de Chile”, un análisis integral sobre la pertinencia, utilidad e impacto de esta herramienta pionera que mide las capacidades de innovación en el Estado.

El estudio, que recogió la experiencia de 550 funcionarias y funcionarios públicos —de instituciones medidas y no medidas por el Índice—, valida la coherencia y utilidad del instrumento, su contribución a la modernización del Estado y su potencial de réplica en América Latina y el Caribe.

Desde 2019, el Laboratorio de Gobierno, dependiente del Ministerio de Hacienda, desarrolla anualmente el Índice de Innovación Pública, en colaboración con el Banco Interamericano de Desarrollo (BID).

El Índice permite diagnosticar, orientar y desarrollar capacidades institucionales para innovar, generando evidencia y acompañamiento técnico a los equipos públicos. En sus seis ediciones, ha contado con la participación voluntaria de más de 70 servicios públicos de nivel central, consolidándose como un instrumento permanente de la oferta del Laboratorio.

Resultados clave del estudio

La evaluación del IIP realizada por el ILPES-CEPAL muestra resultados como: 81,3 % de los encuestados considera que las dimensiones evaluadas por el Índice —Recursos Institucionales, Prácticas y Procesos, y Colaboración y Apertura— son adecuadas y suficientes para medir la capacidad de innovación pública.

El 70,6 % estima que la medición refleja de forma realista las capacidades institucionales.

El 84,8 % valora los diagnósticos y retroalimentaciones entregadas por el Laboratorio como herramientas útiles para orientar decisiones, planificar capacitaciones o solicitar recursos, etc.

El informe también identifica oportunidades para seguir fortaleciendo el Índice, como profundizar la medición de resultados y valor público generado, transversalizar la cultura de innovación en todos los niveles de



Se identificó que 81,3 % de los encuestados considera que las dimensiones evaluadas por el Índice son adecuadas y suficientes.

las instituciones, y asegurar la participación activa de liderazgos movilizados y jefaturas.

La subsecretaria de Hacienda, Heidi Berner, destacó “que éste ha demostrado ser un catalizador de cambio, al alentar a las instituciones a reflexionar y ajustar sus estrategias para responder con pertinencia a las necesidades de la ciudadanía”.

“El Índice de Innovación Pública es mucho más que una medición, es una invitación a re-

pensar la gestión pública desde la colaboración, la co-creación, la evidencia y el aprendizaje continuo, por ellos vemos como cada año se suman más instituciones, en 2020 partimos con 37 y en 2025 ya hay 60 instituciones que se están midiendo con el índice. Y en ese sentido, su evaluación no es un punto de llegada, sino una escala para avanzar hacia un Estado moderno, confiable, por la vía de cuestionar supuestos, reformular procesos y rediseñar servicios para construir una institucionalidad resiliente”, resumió Berner.

Por su parte, el director ejecutivo del Laboratorio de Gobierno, Orlando Rojas, indicó que “el Índice de Innovación Pública se ha consolidado como un servicio estratégico del Estado. No solo mide, sino que acompaña

a las instituciones en su desarrollo, conectando diagnóstico, orientación y fortalecimiento de capacidades. La evaluación de la CEPAL confirma que este instrumento tiene impacto real y que Chile está construyendo un modelo de innovación pública con proyección regional”.

Al cerrar, el secretario ejecutivo adjunto de la CEPAL, Javier Medina, destacó que “Chile ha logrado institucionalizar la innovación pública a través de un modelo riguroso, participativo y con impacto demostrable. El Índice es un referente que otros países pueden adaptar para avanzar hacia Estados más colaborativos, abiertos y centrados en la ciudadanía”.

OPINIONES

X @MediosUdeC
contacto@diarioconcepcion.cl

Cultura & Espectáculos

Esta gira nacional se enmarca en la celebración de los 25 años de trayectoria musical de la agrupación penquista.

De Saloon se presentará el próximo sábado 14 de marzo en el Lollapalooza Chile 2026.

María José Fernández Valdés
contacto@diarioconcepcion.cl

ESTE 21 DE NOVIEMBRE A LAS 19.30 HORAS

De Saloon llega con “El Sonido del Misterio” a la sala principal del Teatro Biobío

Bajo el contexto de lo que será la presentación de su séptimo álbum de estudio, titulado “El Sonido del Misterio”, la banda penquista De Saloon se presentará este 21 de noviembre -19.30 horas- en la sala principal del Teatro Biobío. Velada en que el power trío se reencontrará con sus seguidores locales e interpretará de manera íntegra las 12 canciones que configuran este nuevo trabajo discográfico, además de tocar los temas que los han hecho populares a lo largo de todo el país y también en el extranjero.

Roberto Arancibia, bajista del grupo, comentó que esperan que los fanáticos puedan escuchar su nueva música y que logren conectarse con los conceptos de esta faceta, la que llega para acompañar a los otros álbumes que conforman su catálogo musical.

“Siempre es especial tocar aquí para nosotros. Nunca ha sido un concierto más o un lugar donde nos sentimos con un extra de ansiedad y nervios. Pusimos la vara alta desde el inicio, todo lo que se va a estrenar en esta gira, y se va a presentar por primera vez en Concepción, tiene que salir perfecto y queremos que el debut sea un hito importante para la gente que vaya”, expresó.

Aunque se han vendido la gran mayoría de las entradas, aún quedan disponibles algunos asientos a través del sistema Ticketplus.cl.

Consagración por partida doble

En 1999, el trío debutó en la ciudad de Concepción para prontamente darse a conocer bajo el nombre De Saloon. Fue en 2003 cuando apuestan por su primer álbum homónimo

La banda penquista de rock alternativo regresa a su ciudad natal para reencontrarse con sus seguidores y presentar este nuevo trabajo discográfico, el cual a su vez les ha permitido girar por diferentes ciudades del país. Entradas disponibles vía Ticketplus.cl.



FOTO: FACEBOOK DE SALOON

de estudio, el que sería el inicio de un camino que los llevaría por distintos escenarios hasta el día de hoy.

Este año, la agrupación se ha consagrado por partida doble, dado que

están celebrando sus 25 años de trayectoria, y a la vez, el lanzamiento de “El Sonido del Misterio”, propuesta musical con la que regresan tras 11 años desde su último disco.

El bajista indicó que este nuevo proyecto les ha permitido ampliar el repertorio clásico del grupo, lo cual también les dio la posibilidad de presentarle a sus fans en lo que han estado trabajando. “El tiempo, para una banda que está constantemente viajando y girando como nosotros que nunca hemos parado a tocar, es escaso. 10 años no es tanto, porque el cancionero ya está hecho, quizás para otros grupos el hecho de sacar un disco nuevo es una gotita en el mar, pero para nosotros siento que no ha sido tan así”, dijo.

Palabras a las que sumó que “estamos todos saboreando esto de sacar un nuevo disco, que tenga el éxito que ha tenido hasta ahora, la cantidad de millones de reproducciones que ha generado y los comentarios por sobre todo de nuestros fans. Ese es el reimpulso que uno tiene, el de volver a reencontrarse con un material reciente. Representa el orgullo de tener una banda popular, de hacer una gira nacional y de seguirnos transformando en una banda latinoamericana, es un tremendo orgullo”.

OPINIONES

X @MediosUdeC
contacto@diarioconcepcion.cl

Escuela de Ballet y Danza de Los Ángeles tuvo una destaca participación en Festival Avanti 2025

de Los Ángeles (Cemla) tuvo un papel destado en el X Encuentro Interescolar de Artes Juveniles Avanti, desarrollado hace unos días en Santiago, convirtiéndose en la única agrupación seleccionada de nuestra región del Biobío.

Durante el festival, la delegación escénica angelina encabezada por su directora Elizabeth Torres, y la docente Lisette Vidal, presentó la obra “Las 4 Estaciones” en el Teatro Ceina, mostrando disciplina, talento y creatividad. Además, participaron en una intensa agenda de actividades forma-

tivas, que incluyó visitas a la Facultad de Artes de la Universidad de Chile -puntualmente a la carrera de Danza-, la Escuela Moderna de Música y Danza, el Teatro Municipal de Santiago y el Instituto Artístico de Estudios Secundarios (ISUCH), donde mostraron parte de su trabajo creativo.

“Participar por primera vez en la décima versión del Festival Avanti ha sido una experiencia profundamente enriquecedora para nuestras y nuestros estudiantes. La vivencia escénica fortalece su lenguaje corporal e interpretativo y amplía su proceso



FOTO: CEDIDA

formativo. Estamos muy contentas de compartir nuestro arte en la capital y de que nuestro alumnado pueda conocer otros trabajos y vivir este tipo de experiencias en torno a la danza”, expresó Torres.

El Encuentro Avanti, desde su nacimiento en 2016, se ha consolidado como un festival de referencia nacional en educación artística, reuniendo a miles de jóvenes de todo Chile y visibilizando más de 500 proyectos creativos. En esta versión 2025 se presentaron un total 85 trabajos artísticos en artes visuales, teatro, danza, literatura y música provenientes de Calama, Valparaíso, Los Andes, Viña del Mar, San Antonio, Rancagua, Graneros, Doñihue, Linares, Los Ángeles, Purén y diversas comunas de la Región Metropolitana.

Cultura&Espectáculos

FOTO: FACEBOOK MICHAEL BENÖHR

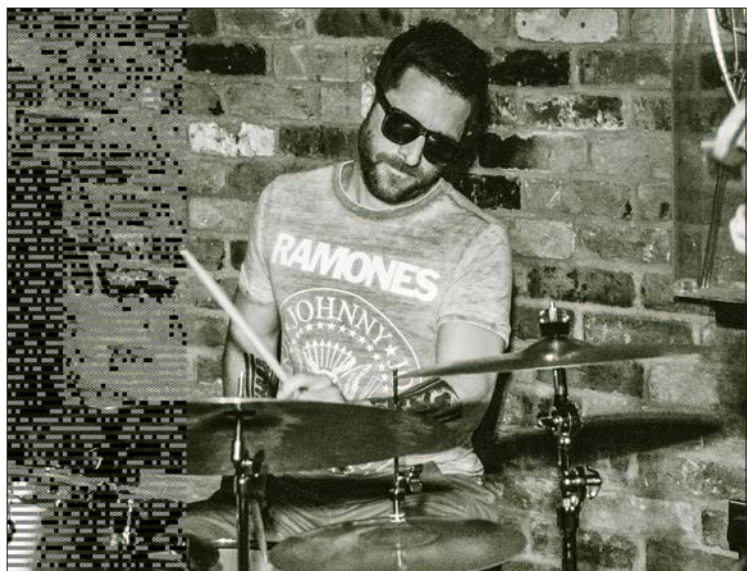

Michael Benöhr Trío se presenta por partida doble en céntricos escenarios penquistas

Para hoy y mañana están agendas las estelares presentaciones de la banda de jazz Michael Benöhr Trío en nuestra ciudad. Puntualmente, este 18 de noviembre, el grupo encabezado por el baterista Michel Benöhr tocará en Bar Mal Paso (Víctor Lamas 372); y el 19 de noviembre en Bar Galería Aura (Ongolmo 42).

El proyecto musical, que lo completan los virtuosos músicos penquistas Yayo Durán (gui-

tarra) y Diego Sanhueza (bajo), combina jazz, funk y drum and bass en una propuesta contemporánea llena de mucho groove, la cual desplegará un generoso repertorio en ambos conciertos que tendrán como invitada especial a la cantante local Natalia Cisterna. Señalar que la última presentación de este trío se realizó en abril pasado, teniendo como escenario Casa de Salud.

Michael Benöhr es un destacado baterista penquista, radicado

desde hace varios años en Londres (Inglaterra), ciudad donde fundó y dirige la London School of Music. Como músico con más de 15 años de trayectoria, se ha presentado en diversos países del mundo, ya sea como intérprete musical (en formato de banda) como también dictando masterclass de batería.

Más información de estos conciertos -entradas y horarios específicos- por medio del Instagram @michaelbenohr.

Diario Concepción
contacto@diarioconcepcion.cl

La Universidad de Concepción, a través de la Dirección de Pinacoteca -dependiente de la Dirección de Extensión de la Vicerrectoría de Relaciones Institucionales y Vinculación con el Medio (VRIM)-, inauguró hace unos días atrás “Flora: 100 años del natalicio de Julio Escámez (1925–2025)”, muestra que celebra el centenario del destacado muralista y pintor chileno Julio Escámez, figura fundamental en la historia del arte nacional y cuyo camino artístico está estrechamente vinculado con esta casa de estudios superiores.

“Esta exposición nos llena de alegría, porque representa el compromiso sostenido de nuestra universidad con la memoria artística de Julio Escámez. Hablamos de un creador integral, un artista profundamente vinculado con el país y con nuestra historia, que fue además un verdadero embajador de la cultura chilena en tiempos muy complejos”, señaló Ximena Gauché Marchetti, vicerrectora de Relaciones Institucionales y Vinculación con el Medio. La autoridad universitaria también subrayó que la muestra refleja el trabajo colaborativo, y el compromiso de la UdeC con la internacionalización, y con el rescate de la memoria artística nacional.

El trabajo curatorial de “Flora: 100 años del natalicio de Julio Escámez (1925–2025)”, fue liderado por el curador de la Pinacoteca UdeC, Samuel Quiroga Soto, el cual destaca por su enfoque en la conservación, estudio y difusión de los acervos vinculados al artista. La muestra incluye obras pertenecientes tanto al patrimonio histórico de la Casa del Arte UdeC, como también a la donación post mortem realizada en 2017, gesto que consolidó el lazo entre la UdeC y la memoria del



FOTO: CEDIDA PINACOTECA UDEC

La exposición organizada en conjunto con la fundación del destacado artista nacional, viene a celebrar un siglo de su influyente y fundamental legado pictórico y de grabados.

Trabajos exhibidos que forman parte de la colección propia de la Pinacoteca.

MONTADA EN LA CASA DEL ARTE

UdeC conmemora los 100 años del natalicio de Julio Escámez con la muestra “Flora”

pintor. “Esta exposición es una expresión del compromiso institucional con la preservación del patrimonio artístico de Escámez, y también una invitación a redescubrir su obra desde nuevas lecturas contemporáneas que dialogan con el territorio y la memoria colectiva”, señaló Javier Ramírez Hinrichsen, director de la Pinacoteca UdeC.

Destacar que esta exhibición fue posible gracias a la colaboración de la Fundación Escámez, la Secretaría General de la Universidad mediante su Archivo Central, la Dirección de Bibliotecas y el Archivo Fotográfico UdeC.

Ciclo sobre Escámez

La exposición “Flora” forma parte de un ciclo de actividades que la UdeC ha desarrollado durante este 2025 en torno al centenario del artista. Entre ellas, destacan “Una historia para el mural de la Farmacia Maluje. Concepción, 1951–2015”, investigación y curatoría de las académicas Leslie Fernández Barrera y Bárbara Lama Andrade, presentada en la Casa del Arte durante el primer semestre, y la muestra “Memorias de una obra en recuperación. Centenario Julio Escámez”, desarrollada en el Museo Nacional de Bellas Artes en colaboración con la Universidad de Concepción.

Estas iniciativas conjuntas consolidan la vocación de la UdeC como espacio de resguardo, estudio y difusión de la creación artística nacional, manteniendo vigente el legado de Escámez y su profunda relación con la historia cultural de Chile. La obra del artista, marcada por un profundo compromiso social y estético, continúa inspirando la reflexión sobre la memoria, el arte y el vínculo entre creación y territorio.

OPINIONES

X @MediosUdeC
contacto@diarioconcepcion.cl

Deportes

20.30 horas

comienza el importante cotejo.

Christopher Cortez Alarcón
contacto@diarioconcepcion.cl

Desde las 20:30 horas de este martes y luego de una gran remontada, Universidad de Concepción se jugará la clasificación a la final de la Conferencia Sur de la Liga Nacional de Básquetbol 2025.

Tras comenzar perdiendo 2-0 duramente ante el cuadro de Español de Osorno, que abrió la llave con dos encuentros como dueño de casa, se veía cuesta arriba sacarlo adelante. Y claro que lo estaba, pero para este Campanil multicampeón no existen los imposibles.

Por eso es que el pasado fin de semana los dirigidos por Santiago Gómez sacaron a relucir su localía en la Casa del Deporte, derrotando a los sureños por 75-57 el viernes y 91-70 el sábado.

Eduardo Marechal, una de las figuras del 2-1 agarrando el timón cuando más se necesitaba, destaca que “son dos partidos donde pudiste imponer tu juego y sumar confianza. Pero aún así estamos con los pies bien puestos en la tierra”.

“Lalo”, fiel a su veteranía, enfatizó en que el duelo decisivo tendrá como escenario a la ciudad de Osorno. “Es muy difícil, en su cancha, con su gente”.

Pero cree en pasar de fase, y tiene con qué creer: posee múltiples trofeos con la camiseta auricelo y dicha gran actuación individual para acortar la ventaja le permitió marcar 17 puntos. “Es algo que nos ha destacado en estos años de gloria que nos ha tocado vivir: en los momentos más difíciles nos hacemos más fuertes como equipo”, describe.

En esa línea, agrega que “a todos les toca dar una manito, todos asumen la responsabilidad en su momento. El viernes me tocó andar con buena mano, en el último apareció Kevin, también Milano. Estos momentos difíciles siempre nos unen más como equipo y nos dan ese empujón para seguir luchando”, manifestó.

Tal como lo dice, el partido de hoy no es fácil, pero tampoco lo era llegar al desempate. Santiago Gómez, previamente, remarcó que buscan algo histórico al remontar de esa manera y meterse en la definición por la Conferencia Sur. El jugador de 40 años indica que saben los puntos débiles y fuertes de Osorno, amén de los múltiples partidos donde se han visto las caras en la temporada.

De acuerdo a su análisis, la cla-



FOTO:ISIDORO VALENZUELA M.

EDUARDO MARECHAL

“En los momentos más difíciles nos hacemos más fuertes”

Basket UdeC se juega hoy el todo o nada frente a Español de Osorno, buscando la final de la Conferencia Sur de la Liga Nacional de Básquetbol.

ve pasa por “quitarles lo que les acomoda, imponer nuestro juego, encontrar ese ritmo que estos últimos dos partidos nos dio y donde nos sentimos cómodos. Por ahí va a pasar el partido, aprovechar nuestras ventajas. Lo más cercano a la perfección posible porque es fácil ponerlo todo en una hoja pero no es tan fácil ejecutarlo”.

Liderazgo

Marechal es de los veteranos que piden el balón cuando quema, y estas etapas no le pesan. “No me pongo mucha presión al respecto, son tantos años que llevamos jugando instancias importantes con UdeC que uno aprende a jugar con más presión. Me entrego a lo que me toque jugar y hacerlo al 100%. Si me toca

un día bueno, busco aprovecharlo; si me toca un día malo, apoyar al equipo de la forma que sea. A veces la experiencia sirve un montón. Entrás tranquilo a jugar cuando te entregas al equipo”.

Por eso, lo que transmite a los más inexpertos es “templanza y tranquilidad”. “Ellos te ven cómo afrontas esto. Eso les va enseñando. Hemos tenido la suerte de estar muchos años luchando por cosas importantes. Todos los chicos están más que preparados, tienen experiencia de sobra para sobre llevar estas instancias”, cierra.

El choque está programado en el Gimnasio Monumental María Gallardo.

OPINIONES

X @MediosUdeC
contacto@diarioconcepcion.cl

CLASIFICADOS

JUDICIALES Y LEGALES

EXTRACTO

En causa Rol V-2-2013, Juzgado de Letras de Santa Juana, por sentencia de 15 de abril de 2025, se concedió posesión efectiva herencia testada, quedada al fallecimiento de don Luis Humberto Varela Mena, cedula de identidad N° 4.150.891-4 a favor de doña Constanza Cecilia Torres Herrera, cédula de identidad N° 18.388.253-8, y de don Lino Humberto Torres Varela, cedula de identidad N° 10.485.821-K, según lo establece el testamento abierto otorgado con fecha 14 de septiembre de 1995, ante Notario Público de Santa Juana don Aníbal Gonzalo Serrano del Solar, anotado en el Repertorio N° 144 de la Notaría de la comuna de Santa Juana. El secretario

EXTRACTO BASES DEL REMATE

En causa RIT Z-45-2024 del Juzgado de Letras y Garantía de Santa Juana, sobre cumplimiento de compensación económica, caratulada “FONSECA/ZÚNIGA”, se fijó fecha para el remate el día 5 DE DICIEMBRE DE 2025, A LAS 13:00 HORAS, en forma presencial en las dependencias del Tribunal, ubicado en Yungay N°241 comuna de Santa Juana. La subasta recaerá sobre el inmueble ubicado en el LOTE UNO B, de la subdivisión del Lote UNO, el que a su vez se origina de la subdivisión en dos retazos menores signados como UNO y DOS, del sitio ubicado en calle Lautaro comuna de Santa Juana. El título de dominio figura inscrito a fojas treinta y uno (31) número veintinueve (29) en el Registro de Propiedad del Conservador de Bienes Raíces de Santa Juana, del año mil novecientos noventa y seis (1996). El Rol de avalúo fiscal de la referida propiedad es el número setenta y dos guion once (72-11) de la comuna de Santa Juana. El mínimo de posturas para los interesados, equivalente al 10% de valor de la tasación del bien inmueble, monto que asciende a \$75.000.000.- En consecuencia, los postores deberán acompañar, 1). Boleta o certificado de consignación en la cuenta corriente del Bancoestado N°53300154421, RUT N°61.980.480-5, 2). Vale vista bancario a nombre del Juzgado de Letras, Garantía y Familia de Santa Juana o 3). Depósito en efectivo que deberá entregarse en dependencias del Tribunal a más tardar el día hábil anterior al fijado para la subasta, hasta las 12:00 horas en la secretaría del Tribunal, por la suma de \$7.500.000.- Demás antecedentes, ver bases de remate en esta misma causa, a través del siguiente enlace <https://cloud.pjud.cl/index.php/s/H2MnTNLoGRAsRMH>

Servicios

Santoral: Elsa

EL TIEMPO

HOY



11/22

MIÉRCOLES



10/20

JUEVES



11/18

VIERNES



10/22



SANTIAGO

12/32



RANCAGUA

11/31



TALCA

11/29



LOS ÁNGELES

10/24



CHILLÁN

10/28



TEMUCO

8/18



VALDIVIA

7/17



PTO. MONTT

6/15

RADIACIÓN UV

RIESGO	TIME*	ÍNDICE
 extremo	10	11 o más
 muy alto	25	8 a 10
 alto	30	6 a 7
 moderado	45	3 a 5
 bajo	60 o más	0 a 2

*Tiempo Máximo recomendado de exposición (minutos).

NUESTRA REGIÓN



TELÉFONOS

Ambulancias:	131	Inf. Toxicológica:	2- 635 3800
Bomberos:	132	V. Intrafamiliar:	800 220040
Carabineros:	133	Delitos Sexuales:	565 74 25
Investigaciones:	134	Defensa Civil:	697 16 70
Fono Drogas:	135	Fono VTR:	600 800 9000
Inf. Carabineros:	139	Fono Essbí:	600 33 11000
Fono Familia:	149	Fono CGE:	800 800 767

FARMACIAS DE TURNO

CONCEPCIÓN Deltasalud • Lincoyán 461 (Atención durante las 24 horas) Ahumada Cruz Verde • Av. Juan Bosco 501 • Av. Roosevelt 1694
SAN PEDRO (Atención durante las 24 horas) Ahumada • Michimalonco 1120 (Atención durante las 24 horas)
CHIGUAYANTE Salcobrand • Manuel Rodríguez 575
TALCAHUANO (Atención durante las 24 horas) Cruz Verde • Av. Colón 300

NUESTRA CIUDAD

Diario Concepción



¡ENVÍANOS TU FOTO!

Mándanos un registro de algún punto de la Región del BíoBío que quieras mostrar y aparece en la nueva sección Nuestra Ciudad de Diario Concepción

Formato horizontal  contacto@diari CONCEPCION.cl