

Diario Concepción

Jueves 13 de noviembre de 2025, Región del Biobío, N°6324, año XVIII

PRESENTACIÓN DE LA CMF EN LA UDEC

Biobío: en 17% creció el total de cuentas bancarias

Según informe anual de estadísticas regionales.

Un panorama de contrastes dejó el Informe Anual de Estadísticas Regionales del Sector Financiero 2025, presentado por la Comisión para el Mercado Financiero (CMF), en la Univer-

sidad de Concepción. La actividad, que reunió a autoridades, académicos, representantes de la banca y gremios empresariales, permitió conocer el estado del sistema financiero en la Región

del Biobío, donde se observa una aceleración en la digitalización de los servicios bancarios y una mayor inclusión de personas y empresas.

ECONOMÍA&NEGOCIOS PÁGS.11-12

FOTO: CEDIDA BAJ BIOBÍO



Balmafest versión 2025 propone una cartelera imperdible

CULTURA&ESPECTÁCULOS PÁG.15

Director del Centro Eula explica peligrosidad de la presencia del plástico en el medio ambiente

CIENCIA&SOCIEDAD PÁGS.9-10

FOTO: CAROLINA ECHAGÜE M.

Plan de Emergencia Habitacional: estudian factibilidad de suelo de otras 24,8 hectáreas

CIUDAD PÁGS.6-7



FOTO: ESPAÑOL DE OSORNO



Basket UdeC tropezó doble y peleará con la sogá al cuello

DEPORTES PÁG.16

EDITORIAL: LA BELLEZA DEL PUENTE FERROVIARIO



**plaza
del mar**
San Pedro de la Paz

*Solo por el mes de noviembre

Te apoyamos con el **10% del pie**
¡Gastos operacionales gratis!

Desde

UF 2.600



Síguenos en:      urbani.cl

GARCÍA
CONSTRUCTORA

urbani

Verba volant scripta manent



#FUETENCENCIA

Durante la jornada de este martes, se inauguró completamente el nuevo Puente Ferroviario Biobío. El evento contó con la participación del ministro de Transporte, Juan Carlos Muñoz; el gobernador de la Región del Biobío, Sergio Giacaman; el Delegado Presidencial Regional del Biobío, Eduardo Pacheco; y el presidente de EFE, Eric Martin.

GABRIEL BORIC FONT
@GABRIELBORIC
Hermosa postal del Río Bío Bío en la primera noche del Puente Ferroviario 100% habilitado, para facilitar el traslado de miles de trabajadores y estudiantes diariamente en el Gran Concepción. En minutos, vamos con el inicio de obras del tren Alameda-Melipilla que unirá a Estación Central, Cerrillos, Maipú, Padre Hurtado, Peñaflores, Talagante, El Monte y Melipilla. Con visión de Estado, avanzamos en conectividad en todo Chile.

JUAN CARLOS MUÑOZ ABOGABIR
@JUANCAMUNOZA
Desde hoy, Chile cuenta con una nueva obra centenaria. El Puente Ferroviario sobre el Biobío ya está completamente operativo. Un proyecto de Estado que trasciende gobiernos y que se vuelve un símbolo de progreso. Un puente que se construyó íntegramente durante nuestro Gobierno.

EDUARDO PACHECO
@EDOPACHECO
¡Misión cumplida! Inauguramos nuestro nuevo Puente Ferroviario sobre el río Biobío. Viajes cada 15 minutos y una mejor calidad de vida para miles de compatriotas. Se suma a Puente Industrial y viaducto Chacabuco. Son obras para una mejor vida en Biobío.

CRISTOFER ESPINOZA
@CESPINOZAQ
Así luce el nuevo Puente Ferroviario del Biobío, símbolo de desarrollo para esta parte del país.

MINISTERIO DE TRANSPORTES Y TELECOMUNICACIONES
@MTTCHILE
Completamos la habilitación al 100% del Nuevo Puente Ferroviario para el Biobío. La noche de este martes se concretó la segunda fase de la puesta en marcha de la mega estructura de @EFETrenesChile que cuenta con 1,9 kilómetros de largo y dos vías electrificadas.

ENFOQUE

Votar Informados, Participar con Convicción

Jacqueline Cárdenas Millar
Seremi de Gobierno del Biobío



Estamos a pocos días de que el país viva un nuevo ejercicio de democracia y más de 1 millón 379 mil personas en la Región del Biobío, tengan la oportunidad de participar este 16 de noviembre en las elecciones presidenciales y parlamentarias. Será una jornada clave en la que se elegirán Presidente de la República, diputadas y diputados, reafirmando el compromiso cívico de una región históricamente protagonista en los procesos políticos del país.

Cada voto contará para definir el rumbo de nuestra región en los próximos años. Pero, sobre todo, cada voto recordará que la democracia no se sostiene solo con discursos,

sino con la participación activa y consciente de la ciudadanía.

En esta elección el voto es obligatorio, lo que implica un compromiso y también una oportunidad: la de volver a encontrarnos en torno a un acto cívico que nos pertenece a todas y todos. Por eso, el Gobierno ha impulsado con fuerza la campaña Chile Vota Informado, una invitación a ejercer este derecho con responsabilidad, revisando la información oficial del Servel, conociendo nuestros locales de votación y verificando si hemos sido designados vocales de mesa.

En el Biobío funcionarán más de 3.400 mesas de votación, distribui-

das en dos distritos electorales. Cerca de 12 mil personas desempeñarán labores de vocales y escrutadores, garantizando la transparencia y el correcto desarrollo del proceso. Además, durante la jornada del 16 de noviembre habrá transporte público gratuito en comunas rurales y zonas apartadas, gracias a la coordinación entre los ministerios de Transporte e Interior, para asegurar que todas y todos puedan ejercer su derecho a voto sin dificultades.

Desde la Seremi de Gobierno, junto a la Delegación Presidencial Regional, hemos reforzado el despliegue comunicacional y territorial para informar a las comunidades sobre horarios, accesos, derechos laborales y medidas de inclusión. Este trabajo colaborativo busca que ninguna persona se quede sin votar por falta de información o de medios para hacerlo.

Y en tiempos donde la desinformación se propaga con velocidad, también es clave detenerse antes de compartir. En esa línea, el Gobierno impulsa la campaña “Aguanta, Chequea y Comparte” (www.gob.cl/aguantaychequea), que invita a la ciudadanía a verificar la información antes de difundirla. No todo

lo que circula en redes es cierto, y muchas veces los rumores buscan confundir o generar desconfianza en las instituciones. Una democracia informada necesita ciudadanos críticos, capaces de distinguir hechos de falsedades.

Por eso, Chile Vota Informado y Aguanta, Chequea y Comparte son parte de un mismo propósito: fortalecer la confianza pública y promover una participación basada en la verdad y el respeto. La información

D verificada es también una forma de cuidar nuestra democracia.

El llamado es claro: vayamos a votar con convicción, respeto y responsabilidad, participando desde el conocimiento y no desde el ruido. Porque cada voto, cada decisión y cada gesto de confianza ayudan a construir el país que queremos seguir habitando. El Biobío ha sido siempre tierra de participación, de diálogo y de convicciones firmes. Este 16 de noviembre volvamos a demostrarlo, con orgullo y esperanza, en cada mesa, en cada comuna y en cada voto emitido con conciencia y compromiso. Juntas y juntos fortalecemos la democracia de nuestro país.

Espacios Protectores de la Niñez



Marcelo Sánchez
Fundación San Carlos de Maipo

Algo que hemos repetido con profunda convicción es que la escuela, la familia y el barrio, eran los lugares donde los niños, niñas y adolescentes respiraban seguridad, mensaje que se nos va mostrando paulatinamente como un eco a la distancia. Lo que antes fue un refugio, se está transformando en una frontera, permeable, con una línea frágil entre la vida cotidiana y la amenaza. Hemos visto cómo la violencia intrafamiliar coloniza nuevas familias con mayor letalidad; los homicidios que nos estremecen ya no ocurren solo entre adultos y nos preocupa -por el contrario- que en pocos años se han duplicado los homicidios de niños y adolescentes y sólo, en el último semestre, la violencia contra la niñez creció un 58%. Hoy la bala perdida dejó de ser un azar remoto para convertirse en una sombra que atraviesa patios, pasillos y hasta la casa, porque el poder de fuego traspasa los límites de cualquier enfrentamiento, y un viaje inocente en un furgón escolar puede ser el último destino de un niño ante una fuga criminal.

Los delitos irrumpen en la rutina con una levedad insoportable: turbazos rompen puertas y apuntan a niños en su propio dormitorio; barrios donde la noche se adelanta a las cinco de la tarde, porque el miedo apaga las luces antes que el sol y, que cuando se iluminan, anuncian en multicolores la llega de la droga y con ello una mezcla de terror y alerta, que activa los precarios protocolos conque, bajo la cama los niños se protegen. Cuando los espacios protectores se agrietan, no se rompen

De golpe: crujen, y lo hacen una y otra vez, pero no somos capaces de percibirlo, porque terminamos normalizándolo.

Acostumbrarnos a lo que no debemos aceptar es una forma de defensa que termina tributando al peligro. Porque tolerar esta realidad es abonar el camino del crimen organizado. Es dialogar con el Narco funeral, privando de la escuela a nuestros niños, es renunciar a que la locomoción pública entre a ciertos barrios, es ceder el control público a bandas que dominan como la “Mano”, sin contrapeso, es abandono, es olvido, el mis-

mo que durante décadas ha sufrido la niñez más vulnerable y que hoy se democratiza de la mano de la droga.

Nos urge una ética pública que no mire a la niñez desde los márgenes, sino desde el centro de las políticas públicas, no solo en discursos y fotos en redes sociales, sino en decisiones que apuesten de verdad por la prevención social temprana, el acompañamiento a las familias. ¿Calles bien iluminadas? Sí, pero también presencia comunitaria, con vecinos que se cuiden y sean cuidados, con escuelas abiertas y actividades protegidas, atención oportuna en salud mental, circuitos de denuncia

que funcionen de verdad y policías con foco territorial y protección especializada, que responda a las necesidades con oportunidad, cobertura y calidad de su oferta.

La pregunta es sencilla y a la vez brutal: ¿cuántos más? ¿Cuántos niños, niñas y adolescentes deben seguir aprendiendo a agacharse instintivamente ante una ráfaga? ¿Cuántas muertes de escolares soporta una comunidad antes de dejar de ser comunidad? ¿Cuántas familias se destruirán hasta que actuemos? Es hora de hacernos cargo. Dejemos de llegar tarde.

Las palabras vuelan, lo escrito permanece

EDITORIAL

La inauguración oficial del Puente Ferroviario, el cual abrió este martes y, de manera definitiva, una segunda vía para el tránsito de trenes, ha tenido un impacto regional y nacional debido a su belleza estructural y, obviamente, por su importancia estratégica.

“Hermosa postal del Río Bío Bío en la primera noche del Puente Ferroviario 100% habilitado, para facilitar el traslado de miles de trabajadores y estudiantes diariamente en el Gran Concepción. En minutos, vamos con el inicio de obras del tren Alameda-Melipilla que unirá a Estación Central, Cerrillos, Maipú, Padre Hurtado, Peñaflor, Talagante, El Monte y Melipilla. Con visión de Estado, avanzamos en conectividad en todo Chile”, publicó en sus redes sociales el Presidente, Gabriel Boric.

“Desde hoy, Chile cuenta con una nueva obra centenaria. El Puente Ferroviario sobre el Biobío ya está completamente operativo. Un proyecto de Estado que trasciende gobiernos y que se vuelve un símbolo de progreso. Un puente que se construyó íntegramente durante nuestro Gobierno”, declaró el ministro de Transportes, Juan Carlos Muñoz.

Son dos ejemplos que dan cuenta de la trascendencia de una estructura que, sin duda, pasa a la historia de la ingeniería de construcción en nuestro país, sus-

La belleza del Puente Ferroviario



Hoy, incluso, podemos sentirnos orgulloso del aporte y belleza de un viaducto que nos entrega todo su esplendor.

tentado también por su importancia para el transporte público y de carga.

En ese sentido, respecto del transporte público, quienes vivimos en la Región sabemos de su relevancia en mejorar la calidad de vida para quienes residen en la zona sur del Biobío, quienes por años plantearon problemas en sus traslados hacia Concepción.

El Puente Ferroviario, junto al Puente Industrial, se presentan como una solución a lo que parecía un drama endémico de la zona y que no resistía más años de sufrimiento.

De acuerdo con las autoridades regionales se espera que, junto con la futura Ruta Pie de Monte, la cual esta en fase inicial con la apertura económica y la oficialización de una empresa interesada en el proyecto, se logren disminuir los tacos que, como señalamos, han sido un sello por décadas.

Por lo anterior, las nuevas y futuras obras de infraestructura vial apuestan por el desarrollo de nuestra región y el buen vivir de la ciudadanía. Hoy, incluso, podemos sentirnos orgulloso del aporte y belleza de un viaducto que nos entrega todo su esplendor.

CARTAS

Educación Superior desafiada

Señora Directora:

La educación superior enfrenta el desafío ético y estratégico de vincularse con su entorno. Hoy, las instituciones no solo transmiten conocimiento, sino que sitúan su quehacer en diálogo con los territorios, reconociendo los problemas sociales, ambientales y productivos como espacios legítimos de aprendizaje y transformación. Esta Vinculación con el Medio (VcM) reorienta la educación hacia la creación de valor público, fortaleciendo la pertinencia y la responsabilidad social universitaria.

Nuestros estudiantes dejan de ser receptores pasivos y se convierten en agentes de cambio. Al interactuar con comunidades y empresas, integran teoría y práctica, desarrollando competencias como innovación, empatía y liderazgo colaborativo, esenciales en el complejo entorno VUCA (Volátil, Incierto, Complejo y Ambiguo).

Para los docentes, esto implica asumir el rol de mediadores del aprendizaje situado, diseñando experiencias significativas y fomentando la co-construcción de saberes. La VcM rompe con la lógi-

ca del aula tradicional y promueve la reflexión crítica sobre el impacto del conocimiento en la vida real.

En un mundo de aceleración tecnológica y crisis, la universidad debe ser flexible, resiliente y adaptativa. La clave no es anticipar el futuro, sino construirlo colectivamente, fomentando la agilidad cognitiva y el compromiso ético-social. Una formación vinculada es el vehículo para que la universidad reafirme su rol como motor de esperanza y transformación, formando ciudadanos que contribuyan activamente a mejorar el mundo.

Mg. Humberto Salas Jara
Universidad Autónoma de Chile

Talento

Señora Directora:

Chile necesita urgente modernizar su legislación laboral. Las normas actuales, pensadas para otro tiempo, hoy terminan inmovilizando recursos y talento. La rigidez en jornadas, funciones y despidos fomenta la informalidad y precariza el capital de trabajo.

En particular, muchas pymes -que sostienen gran parte del empleo nacional- no tienen los re-

cursos para ajustar su dotación, quedando atrapadas en estructuras poco productivas, sin margen para invertir ni crecer.

Pero esta rigidez también inmoviliza talento. Hay personas que podrían desplegar su potencial en otro lugar, aportar innovación o liderazgo, pero no se atreven a renunciar por miedo a perder su indemnización. Así, el sistema castiga la movilidad y premia la inercia, frenando la productividad y el desarrollo.

Una fórmula razonable sería reducir gradualmente la indemnización por años de servicio y fortalecer el seguro de desempleo, que protege al trabajador sin distorsionar la decisión de contratar o desvincular. Un seguro más robusto da verdadera seguridad, al tiempo que permite a las empresas adaptarse a los cambios del mercado.

Ojalá este tema sea prioridad presidencial. Modernizar la legislación laboral no es ir contra los derechos de los trabajadores, sino la única forma de hacerlos sostenibles y permitir que Chile vuelva a crecer al ritmo que necesita.

Anne Traub
Asociación de Empresas Familiares (AEF)



Envíe sus cartas, con una extensión máxima de 1.400 caracteres, con espacios vía email a:

- contacto@diarioconcepcion.cl
- Cochrane 1102, Concepción

La correspondencia debe consignar claramente la identidad del remitente y su número de teléfono.

Hacemos presente que el diario no puede constatar fehacientemente la identidad del autor de la correspondencia y reproduce la indicada por éste, deslindando ulterior responsabilidad.

La Dirección se reserva el derecho de seleccionar, extraer, resumir y titular las cartas recibidas, sin explicación alguna y evitando cualquier discusión con el remitente.

Política

El Servel

define como propaganda “todo evento o manifestación pública y la publicidad radial, escrita, en imágenes, en soportes audiovisuales o en redes sociales cuando exista contratación y un respectivo pago, u otros medios análogos (...) con fines electorales”.

REGISTROS DE LA BIBLIOTECA DE ANUNCIOS DE META

Campaña parlamentaria en redes sociales: candidatos de Biobío acumulan \$76 millones en gastos

Aníbal Torres Durán
anibal.torres@diarioconcepcion.cl

La irrupción de las redes sociales como herramienta de propaganda política se ha consolidado con fuerza en los últimos años, especialmente tras los procesos electorales desarrollados en plena pandemia y bajo estrictas restricciones de movilidad.

Esta nueva realidad ha llevado a que los comandos de campaña incorporen equipos especializados y con dedicación exclusiva al ámbito digital, conscientes de la relevancia que hoy tiene el espacio virtual en la disputa electoral.

Desde septiembre los aspirantes al Congreso del Distrito 20 y Distrito 21, como en todo el país, quedaron habilitados para difundir sus mensajes electorales y llamados al voto, tanto en terreno como en plataformas de internet. Las estrategias se despliegan de manera paralela en las calles y en redes sociales, donde las audiencias incluso se segmentan con precisión.

Asimismo, cabe mencionar que el Servicio Electoral (Servel), organismo encargado de regular este ámbito, define como propaganda “todo evento o manifestación pública y la publicidad radial, escrita, en imágenes, en soportes audiovisuales o en redes sociales cuando exista contratación y un respectivo pago, u otros medios análogos, siempre que promuevan a una o más personas o partidos políticos constituidos o en formación, con fines electorales”.

En ese contexto, los registros disponibles en la biblioteca de anuncios de Meta —que agrupa a plataformas como Facebook e Instagram— revelan que los candidatos a la Cámara de Diputados y Diputados en Biobío han gastado, en su totalidad, \$76 millones 592 durante los últimos 90 días.

Así, entre los postulantes de la Región a la Cámara Baja con mayor inversión en publicidad digital está Paz Charpentier (Partido Republicano) con \$15,1 millones; el exsenador

Postulantes a ambas cámaras del Congreso han incrementado su presencia en RR.SS. mediante la inversión en estos espacios de contenidos. Un contraste a lo de décadas atrás, donde los anuncios estaban basados en pendones y “puerta a puerta”.

FOTO: CAROLINA ECHAGÜE M.



dor Alejandro Navarro (Ind-Frvs) con \$8,3 millones; y la carta de Evópoli en el Distrito 21, Bárbara Kast, con \$6,1 millones.

Siguiendo con el listado de candidatos que más han gastado en publicidad por redes sociales está James Argo (Partido Republicano) con \$5,7 millones; el actual diputado Roberto Arroyo (PSC) con \$4,6 millones; Jorge Contreras (Evópoli) en el Distrito 21 con \$4 millones; la diputada Marlene Pérez (Ind-UDI) con \$2,9 millones; la actual parlamentaria Francesca Muñoz (PSC) con \$2,7 millones; la diputada Flor

Weisse (UDI) con \$2,6 millones; y el diputado Sergio Bobadilla (UDI) con \$2,4 millones.

Cierran el ranking de los candidatos con un gasto superior a los \$2 millones en redes sociales el exalcalde de Chiguayante, José Antonio Rivas (PS), con \$2,3 millones; el exalcalde de Concepción, Álvaro Ortiz (DC), con \$2,2 millones; y el excandidato a gobernador regional, Fernando Peña (Partido Republicano), también como \$2,2 millones.

La inversión de los postulantes en RR.SS. refleja una apuesta clara por dominar el terreno virtual, un

aspecto cada vez más decisivo en la formación de opinión pública y en intentar convencer al electorado.

Lesley Briceño, analista política de la Universidad del Desarrollo, se refirió a la decisión de los candidatos y candidatas de realizar un importante gasto en distintas plataformas on-line y manifestó que “ha cambiado la forma de hacer campaña electoral. Si hace veinte años atrás treinta años atrás las palomas, la entrega de volantes, el puerta a puerta, eran las formas tradicionales de hacer política hoy día y de hacer campaña electoral propiamente tal. Hoy eso ha migrado y ha cambiado hacia plataformas más digitales. Eso tiene que ver con los cambios de nuestra sociedad, vivimos en sociedades más digitales, donde además nos informamos mucho más por redes sociales”.

De la misma forma, Briceño complementó que “como en general nosotros somos un electorado que se informa poco, el votante obligado es un votante que va a ir, y que probablemente nunca ha ido a votar, y a partir de lo que leyó en redes sociales puede tomar una decisión”.

Respecto de la fiscalización que debe realizar el Servel sobre las campañas a través de medios digitales, haciendo énfasis en los plazos legales para hacerlo, la analista afirmó que “poder fiscalizar adecuadamente esta cantidad de información que está en redes, circulando en redes sociales, puede ser bastante difícil. Ahí yo creo que el Servel, y la política en general, va a tener que analizar cómo hacemos campaña. Eso tal vez implique decir, ¿sabes qué?, tal vez el silencio electoral no sea lo más adecuado y tenemos que modificarnos y tenemos que modernizarnos y decir que la campaña sigue hasta el último día, como pasa en otras partes del mundo”.

OPINIONES

Twitter @DiarioConce
contacto@diarioconcepcion.cl

Política

CÁMARA ALTA

Senado votará proyecto sobre seguridad municipal

Diario Concepción
contacto@diarioconcepcion.cl

Con la aprobación unánime de las normas de su competencia, la Comisión de Hacienda concluyó la votación en particular y despachó a la Sala el texto que modifica la ley N° 18.695, orgánica constitucional de Municipalidades, y otros cuerpos legales, con el objeto de fortalecer la institucionalidad municipal en materia de seguridad pública y prevención del delito.

La iniciativa busca potenciar la seguridad de las municipalidades a través de la modificación de los cuerpos legales vigentes, para otorgar mayor capacidad de control y prevención del delito a los municipios, a través de mayores facultades a inspectores de seguridad y su coordinación con policías y ministerios.

En la última sesión, la senadora y los senadores discutieron sobre la

En la última sesión, se discutió sobre la asignación de recursos a través de la Subsecretaría de Prevención del Delito, con énfasis en el rol de las asociaciones de municipalidades.



FOTO: SENADO

asignación de recursos a través de la Subsecretaría de Prevención del Delito, con énfasis en el rol de las asociaciones de municipalidades y las vías de postulación a fondos para

elementos de trabajo de los guardias de seguridad municipal.

Las normas estudiadas en la comisión dicen relación con la celebración de convenios para trans-

ferencia de recursos con municipalidades, contratación de seguros de vida para los inspectores de seguridad municipal y la implementación de una plataforma de coordinación con policías y ministerios.

A la instancia asistió la senadora y presidenta de la comisión, Ximena Rincón, y los senadores Rodrigo Galilea, Ricardo Lagos Weber, Javiera Macaya y Gastón Saavedra en reemplazo de José Miguel Insulza. Estuvieron presentes también la Subsecretaría de Prevención del Delito, Carolina Leitaó y su equipo, entre otros.

El senador Rodrigo Galilea manifestó estar "satisfecho con el estudio y explicaciones" del proyecto. Se refirió a la responsabilidad que mantienen los municipios en la contratación de personal a través de asociaciones de municipalidades. "La responsabilidad sigue estando en las manos del alcalde y la municipalidad en cuestión".

Asimismo, se refirió al rol de las asociaciones de municipalidades de posibilitar el acceso a mejores condiciones de compra de artículos de protección para quienes ejercen labores de seguridad.

OPINIONES

Twitter @DiarioConce
contacto@diarioconcepcion.cl



SERVEL

100 años
Servicio Electoral de Chile

Recuerda que este 16 de noviembre
¡votar es obligatorio!

Si no sufragas te expones a multas de entre **0,5 y 1,5 UTM**. Además, ese día debes acudir a tu local de votación con tu **cédula de identidad física o pasaporte**, los que pueden estar vencidos desde el 16 de noviembre de 2024.

Infórmate aquí ▾



servel.cl | 600 6000 166 | @ x f y

ELECCIONES 2025 EL AÑO DE LA DEMOCRACIA

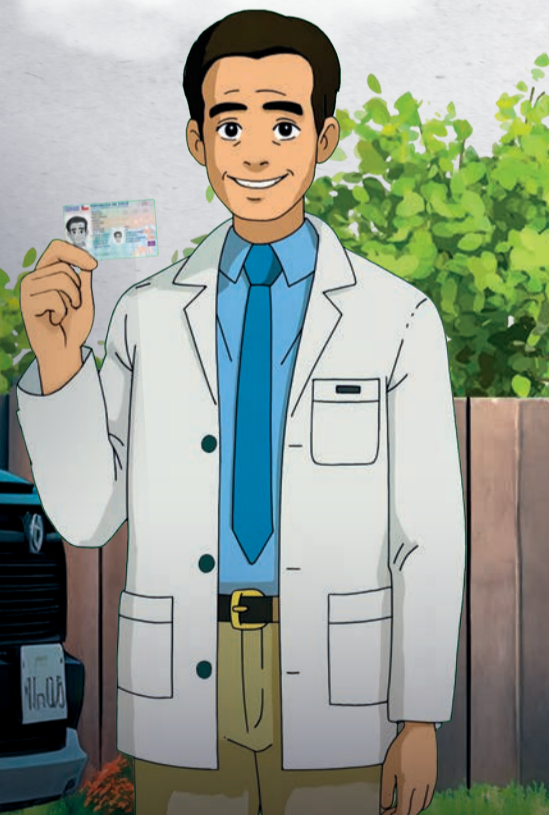

Ciudad

23 mil 900 viviendas

“entregadas o terminadas” -hasta octubre- registra el Biobío.

FOTO: CAROLINA ECHAGÜE M.



Hugo Ramos Lagos
contacto@diarioconcepcion.cl

DEBEN HABER 25 MIL CASAS AL CIERRE DEL ACTUAL GOBIERNO

Plan de Emergencia Habitacional: estudian factibilidad de suelo de otras 24,8 hectáreas

Minvu afirmó que la participación de terrenos fiscales sigue siendo baja y que comunas como Talcahuano, Concepción y Tomé enfrentan mayores restricciones para nuevos proyectos.

En el marco del Plan de Emergencia Habitacional (PEH), la Región del Biobío ha emergido como uno de los principales referentes de éxito en la gestión gubernamental. A casi tres años de su inicio, la zona presenta avances inéditos en materia de vivienda. Sin embargo, como ocurre con otras políticas de cuantiosa envergadura, también enfrenta desafíos propios del territorio, particularmente en cuanto a cómo sostener dicho ritmo de progreso y qué modelo de ciudad se proyecta en el proceso.

Hoy, la discusión va más allá del cumplimiento de metas. Se centra en el propósito y la sostenibilidad de una política que busca perdurar más allá de la coyuntura actual. “Más allá de las cifras, cada proyecto habitacional entregado debe transformarse en un barrio consolidado, que permita el buen desarrollo de vida en comunidad”, señaló la seremi de Vivienda y Urbanismo, Claudia Toledo, subrayando que el plan no solo busca construir casas, sino “dar solución habitacional a las familias que lo necesitan”.

Con más de 23 mil 900 viviendas “entregadas o terminadas” hasta octubre, el Biobío se consolidó como la tercera región con mayor aporte al plan nacional,

solo detrás de las regiones Metropolitana y de Valparaíso, y la única de las tres que ya superó su meta inicial. Según el Minvu, ello se traduce en un 126,7 % de cumplimiento, equivalente a casi el diez por ciento de la meta nacional. El nuevo objetivo regional apunta ahora a 25 mil unidades habitacionales al cierre del actual

gobierno.

Desde la autoridad destacan que el desempeño se explica, en parte, por la disponibilidad previa de proyectos y terrenos, lo que permitió acelerar la ejecución. “El cumplimiento del PEH en Biobío nunca estuvo ligado directamente a la adquisición de suelo”, afirmó Toledo, recordan-

do que la región contaba con un stock de iniciativas en distintos grados de avance. Esa ventaja inicial, sin embargo, abre un debate mayor sobre la planificación territorial y la gestión de suelo a futuro.

Gestión de suelo y desafíos de continuidad

Según datos del Minvu, entre 2023 y 2024 se logró la adquisición de 9,55 hectáreas de terrenos privados y la transferencia de 6,35 hectáreas de suelo fiscal dispuestas por el Ministerio de Bienes Nacionales (BBNN). En total, se suman 15,9 hectáreas con capacidad estimada para unas 2 mil 600 viviendas en comunas como Concepción, Lebu, Chiguayante, Hualpén, Talcahuano y Los Ángeles.

“La gestión de suelo ha tenido continuidad durante el presente año con el estudio de factibilidad para la futura adquisición de 24,8 hectáreas de terrenos privados en Penco, Talcahuano y Tomé, además de nuevas gestiones con BBNN para el traspaso de cerca de 24 hectáreas en Hualqui”, explicó la seremi, señalando que parte de esas superficies deberán trabajarse junto al municipio para maximizar su futura utilización habitacional.

Si bien la región muestra avances sostenidos en este ámbito,

FOTO: RAPHAEL SIERRA P.

la cartera advierte que la participación de terrenos fiscales sigue siendo acotada, aunque ha permitido desarrollar proyectos “muy bien localizados” en Concepción y Lebu. Esta situación confirma que el desempeño regional convive con desafíos estructurales en zonas como Talcahuano, Concepción y Tomé, donde la disponibilidad de terrenos es cada vez más limitada.

En paralelo, el avance del plan ha puesto a prueba la capacidad técnica e institucional de los organismos públicos y privados que lo ejecutan. De acuerdo con la Ley 21.450, que regula la integración social y suelo en materia habitacional, el Minvu y los municipios deben asegurar que las viviendas se desarrollen con estándares de calidad en entornos integrados, coordinando servicios básicos.

En ese contexto, a las constructoras se les exige mantener ciertas directrices en un escenario de alta demanda, mientras los gobiernos locales enfrentan el reto de acompañar la inserción de nuevos conjuntos en zonas con infraestructura limitada.

Acerca de lo último, desde el Minvu subrayan que los proyectos priorizan terrenos con acceso a servicios, transporte y equipamiento, además del cumplimiento de las normas térmicas del Plan de Descontaminación Ambiental.

Una vez entregadas las viviendas, cada conjunto pasa por un proceso de postventa de cuatro meses y luego por la etapa de “Conformación del Nuevo Barrio”, de nueve meses, en la que Entidades Patrocinantes con equipos multidisciplinarios apoyan la gestión vecinal y el fortalecimiento comunitario. Este acompañamiento busca evitar el deterioro prematuro y asegurar que las nuevas urbanizaciones se consoliden como entornos sostenibles.

El debate sobre el futuro del PEH también ha llegado al Congreso. El Senado aprobó recientemente —por unanimidad— el proyecto que extiende su vigencia hasta 2029, dentro de la Ley sobre Gestión de Suelos para la Integración Social y Urbana, iniciativa que busca dar continuidad a una política concebida durante la actual administración. “La vivienda es un derecho y debe ser una política de Estado, transversal y que traspase los gobiernos de turno”,



enfaticó la seremi Toledo.

“En ese sentido, independiente de nuestra meta al término del Gobierno, seguimos trabajando. Lo trascendente —agregó— es dar continuidad a una política que debe consolidarse como una tarea de Estado”.

Soluciones y mirada urbana

Mientras se destaca la eficiencia alcanzada en la región, desde el mundo académico surgen lecturas que invitan a mirar más allá del cumplimiento de metas. En contacto con Diario Concepción, el arquitecto y académico de la Universidad del Bío-Bío (UBB), Sergio Baeriswyl, indicó que el reto está en consolidar los logros del plan dentro de una planificación urbana que evite reproducir desigualdades territoriales.

Desde una mirada técnica, el urbanista planteó que los avances regionales deben leerse con cautela. A su juicio, el acceso al suelo sigue siendo una de las principales barreras para el desarrollo habitacional equilibrado, aun cuando la región logró sostener el plan sin depender mayormente de compras de terrenos.

“El acceso al suelo es uno de los principales problemas para la realización de conjuntos de vivienda. Sin embargo, el Estado cuenta con bastante suelo urbano y suburbano administrado

por Bienes Nacionales, empresas públicas como ferrocarriles y fuerzas armadas, entre otros. El desafío para los programas de vivienda es lograr que dichas instituciones pongan a disposición estos suelos para fines habitacionales, gestión que en la actualidad es lamentable e inexplicablemente engorrosa”, advirtió.

Además, enfatizó que la localización de los proyectos resulta decisiva para garantizar integración social y calidad de vida. “Lo importante es asegurar la integración social, económica y urbana de estos conjuntos habitacionales, evitando a todo evento su emplazamiento en áreas sin servicios de transporte, áreas verdes, salud, educación y comercio local. Cuando estos conjuntos no cuentan con esta red de servicios, se reproduce la pobreza y marginación urbana”, sostuvo Baeriswyl, apuntando a la necesidad de planificar los nuevos barrios como parte de la ciudad y no como periferias desconectadas.

Respecto de la sostenibilidad del nuevo parque habitacional, el arquitecto plantea que el rol del Estado “debe ser asegurar la provisión de infraestructura de servicios, siendo lo prioritario el acceso al transporte público”, seguido por equipamientos de salud, educación y espacios pú-

blicos. En este punto —agrega—, los municipios “deben ser actores relevantes para gestionar la infraestructura necesaria”, junto con los ministerios sectoriales.

En cuanto al futuro del plan, Baeriswyl estima clave fortalecer el marco legal y la gestión interinstitucional para evitar que este quede como una respuesta de corto plazo. “Se debe aprobar la extensión de la vigencia de la Ley del Plan de Emergencia Habitacional, que finaliza en diciembre próximo. Es necesario mejorar las capacidades para sumar terrenos al Banco de Suelo del Minvu, allegando suelo de otras reparticiones públicas, y diversificar los programas habitacionales”, plantea.

Según Baeriswyl, la magnitud del déficit habitacional —estimado en torno a 640 mil viviendas a nivel nacional, según cifras oficiales— obliga a ampliar las modalidades de construcción y financiamiento. A juicio del arquitecto, “actualmente en Chile se construyen o subsidian alrededor de 65 mil viviendas al año, pero para revertir el déficit sería necesario llegar a unas 100 mil anuales, un desafío enorme para la política habitacional de los próximos años”, concluyó.

OPINIONES

Twitter @DiarioConce
contacto@diarioconcepcion.cl

Ciudad

EN CONCEPCIÓN

Plaza Acevedo

También conocida como “Plaza de los Dinosaurios” hoy cuenta con una renovada cara a propósito de todas las obras de mejoramiento que hay alrededor. Sigue siendo un punto constante de esparcimiento y encuentro.

FOTOS: ISIDORO VALENZUELA M.



Ciencia & Sociedad

“

La composición de los plásticos es tremendamente compleja. Se han descrito más de 16 mil sustancias químicas utilizadas como aditivos u otros productos que se agregan al plástico para que cumplan su función, y muchas son altamente tóxicas, persistentes y acumulables.

”

Doctor Ricardo Barra.

Natalia Quiero Sanz
natalia.quiero@diarioconcepcion.cl

Mientras en el mundo no se logra llegar a consensos que encaminan a soluciones definitivas, la ciencia no deja de demostrar que una de las mayores problemáticas ambientales globales crece para impactar en modos aún desconocidos a los ecosistemas, formas de vida y dinámicas. Bióno es excepción.

Donde buscan los científicos encuentran plástico contaminando, persistiendo, dañando: desde lo terrestre al océano, de diferentes orígenes y tamaños, sea basura en medio de los paisajes o una partícula que se mimetiza entre suelos, sedimentos u organismos y se transforma en una gran amenaza que no se condice con su minúsculo porte. Y cada vez se suman preocupantes evidencias que patentan el gran desafío que requiere grandes esfuerzos de la sociedad en conjunto para combatir de forma contundente para resguardar el bienestar en la naturaleza y humanidad.

Es la convicción del doctor Ricardo Barra, director del Centro de Ciencias Ambientales Eula-Chile y académico de la Facultad de Ciencias Ambientales de la Universidad de Concepción (UdeC) e investigador del Instituto Milenio en Socio-Ecología Costera (Secos), quien recientemente publicó un pionero estudio sobre la presencia de microplásticos en los sedimentos de estuarios locales que ha dejado manifiesta la consolidación del problema socioambiental, y también asesoró a Chile en las negociaciones durante agosto para establecer un acuerdo global para abordar la contaminación plástica que aún no se logra concretar.

El gran problema

Según las cifras más actuales de distintas investigaciones se estima que se producen cerca de 400 millones de toneladas de plástico al año, de las que se desechan alrededor de 268 millones. Y más del 50% de la producción es para artículos de un uso como bolsas, vasos o cubiertos.

Por las evidencias se sabe que una parte de los desechos terminan en rellenos sanitarios o vertederos, alto porcentaje también queda contaminando ambientes terrestres y una mayor cantidad en el océano, donde flota, se desplaza, se sumerge e interfiere de múltiples formas con las especies hasta ponerlas en riesgo letal.

En efecto “la gran mayoría de los plásticos que observamos en las muestras del ambiente son de un solo uso o derivados de aquellos que tienen muy corta vida, como los films”, precisa el doctor Barra.

El experto UdeC es autor de estudio que por primera vez abordó la presencia de microplásticos en sedimentos de estuarios del país y se ha implicado en el reto de tener un tratado global para abordar la contaminación plástica, uno de los mayores problemas ambientales y presente en todos los ecosistemas. El material persiste años con su compleja composición, mientras se fragmenta cada vez más o diseñan muy pequeño, aunque para generar una gran amenaza a la vida.



EL DOCTOR RICARDO BARRA

ha asesorado a la comisión chilena en las negociaciones para el tratado global del plástico, que trató de acordarse en agosto de este año sin éxito y espera se concrete en un futuro no tan lejano.

DOCTOR RICARDO BARRA, DIRECTOR DEL CENTRO EULA-CHILE

“Si hay plástico en el ambiente indica que probablemente hay otras sustancias muy peligrosas”

Las cualidades del plástico se transforman también en su gran peligro. La versatilidad y resistencia han llevado a la elaboración de múltiples artículos con diversas funciones y generado una cultura de consumo y dependencia a un material que puede tener una corta vida útil y muy larga vida como desecho que no se biodegrada y puede persistir por décadas en el ambiente.

Como desecho, por distintos mecanismos, los objetos plásticos se pueden ir fragmentando en trozos más pequeños hasta pasar del macro al microplástico, que mide menos de 5 milímetros de diámetro y del que también se están fabricando partículas de este tamaño que se incorporan a productos diversos con variedad de aplicaciones.

Así se empieza a complejizar cada vez más el terrible problema y agravar los peligros en que la evidente contaminación es tan solo la punta del iceberg, releva el académico UdeC.

Un macroplástico como una bolsa puede provocar accidentes y mortandad en animales, un microplástico se puede integrar a distintas matrices ambientales o estar en el océano donde pueden ser ingeridos por accidente o confundidos con alimentos por organismos como peces o crustáceos pequeños, y de distintos tamaños pueden contener o transportar otras sustancias.

“La composición de los plásticos es tremendamente compleja. Se han descrito más de 16 mil sustancias químicas utilizadas como aditivos

u otros productos que se agregan al plástico para que cumplan su función, y muchas son altamente tóxicas, persistentes y acumulables. Si hay plástico en el ambiente también indica que probablemente hay otras sustancias muy peligrosas llegando a nuestros sistemas”, advierte el doctor Barra.

Sabiendo las implicancias ecológicas y sociosanitarias de la contaminación ambiental, los efectos específicos del microplástico son un campo de estudio emergente como este contaminante en que hay mucho que investigar y conocer, aunque la certeza es que sus impactos serán dañinos a distintos niveles en los organismos, ecosistemas, productividad e incluso bienestar humano.

FOTO: CAROLINA ECHAGÜE M.

FOTO: ARCHIVO DIARIO

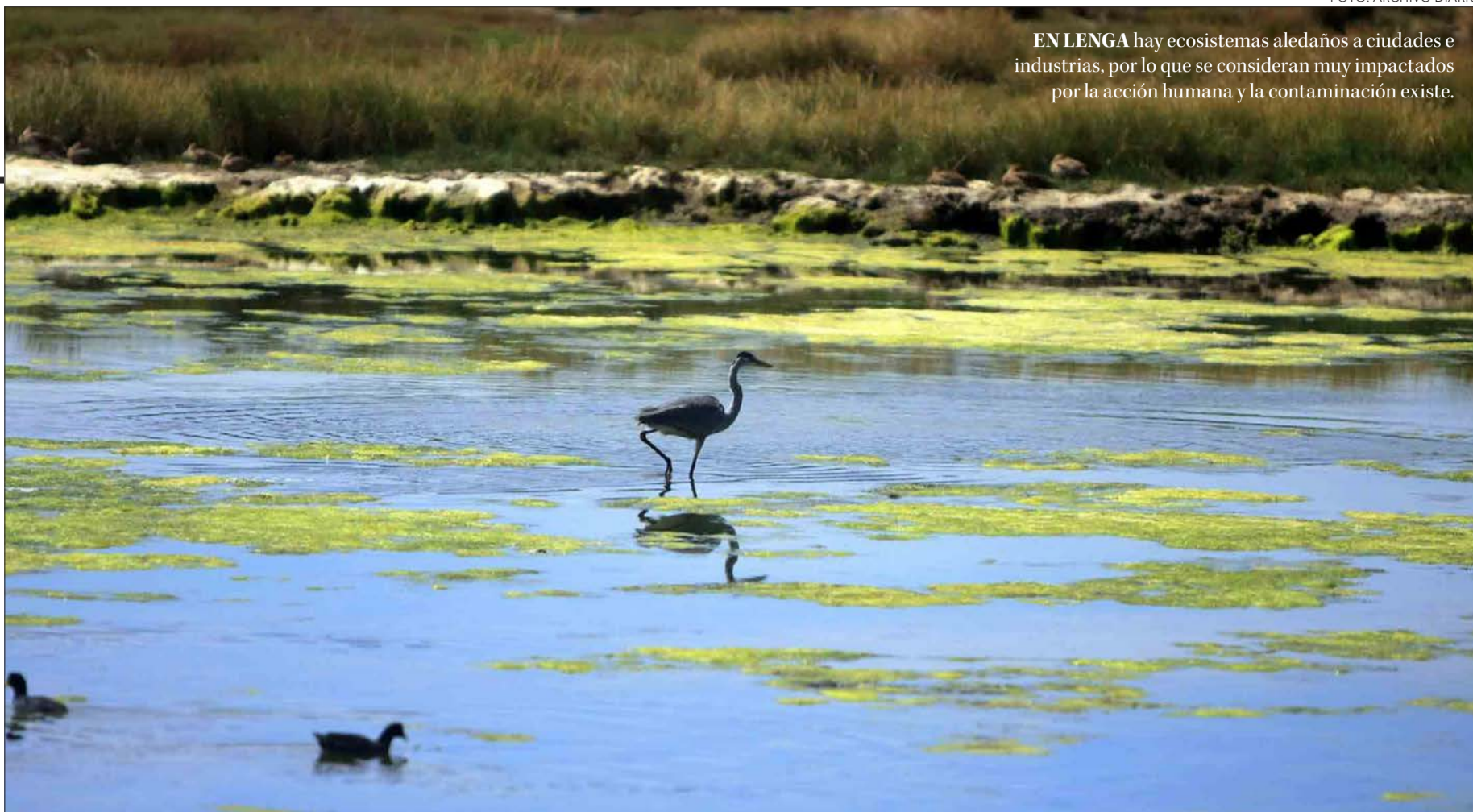

EN LENGA hay ecosistemas aledaños a ciudades e industrias, por lo que se consideran muy impactados por la acción humana y la contaminación existe.

Como el origen del problema del plástico está la solución en nuestra acción como humanidad. “Es un problema complejo de la sociedad moderna. El desafío principal es evitar que el plástico llegue al medioambiente, para lo que se requiere tanto reducir su uso, como reutilizar y reciclar. Por eso se necesita un manejo a lo largo de todo el ciclo del plástico, desde que se diseña hasta que termina su vida útil”, sostiene el doctor Ricardo Barra.

Al respecto releva como deseable que el plástico que se utilice no sea desechable, tengan más que una corta vida útil y sea el realmente esencial, y que existe una adecuada gestión y valorización de residuos.

Esa solución y meta implica a todo actor de la sociedad, incluyendo fundamentalmente a cada persona como potencial consumidor, sin olvidar y más allá de lo que la ciencia, tomadores de de-

“El desafío principal es evitar que el plástico llegue al medioambiente”

En los estuarios de Lenga y Tubul-Raqui

se realizó la investigación del Instituto Milenio Secos que entregó el primer reporte de Chile sobre presencia de microplásticos en sedimentos en sistemas estuarinos.

cisión e industria puedan hacer para documentar, regular y abordar el problema con innovaciones tecnológicas y de materiales.

Sobre ello, el académico UdeC destaca uno de los puntos clave a convenir en el tratado global de plástico, que 180 naciones buscaron convenir en agosto de 2025 sin éxito y anhela se acuerde en próximos años, porque se requiere, está en combatir la contaminación mediante un adecuado manejo de los residuos.

De cara a ello valora avances legislativos en Chile. En ello se destacan las leyes que prohíben el uso de bolsas plásticas desechables en el comercio para promover reutilizables, la regulación de plásticos de un solo uso en sitios como restaurantes, y la Ley de Responsabilidad Extendida del Productor (REP) con fuerte impacto en torno al reciclaje.

“Se está empezando a generar un mercado que va a facilitar que

muchos de estos plásticos terminen en el suelo, en estuarios, en el océano”, releva.

Y en esa senda hay que seguir avanzando, tal como otras naciones lo han hecho. “Hay productos de cuidado personal y otro tipo que tienen microplástico, y en las legislaciones más avanzadas se ha tendido a prohibir o reemplazar su utilización por otras sustancias”, asevera.

Mientras, la ciencia debe seguir haciendo su trabajo para documentar la problemática y sus impactos, y crear tecnologías o innovaciones, generando evidencias y soluciones para entregar a las autoridades y comunidad para educar, concienciar e impulsar cambios a todo nivel que permitan combatir la contaminación plástica y cuidar la salud planetaria.

OPINIONES

Twitter @DiarioConce
contacto@diarioconcepcion.cl

Microplásticos en estuarios: pioneras evidencias en Biobío

Instituto Milenio Secos, con colaboración de la UdeC, y realizada en los estuarios de Lenga y Tubul-Raqui de la Región del Biobío, ambos con distinto nivel de intervención humana y perturbaciones, que entregó el primer registro de microplásticos de sedimentos estuarinos de Chile, y suma evidencias para demostrar la magnitud de la problemática a nivel local y nacional.

El doctor Ricardo Barra, uno de los autores del estudio que se abordó en la edición de Diario Concepción de este 12 de noviembre, destaca que los estuarios son ecosistemas salobres que poseen diferenciadoras cualidades e importancia a nivel ambiental, ecológico y también social, con rol clave

sobre la biodiversidad marina y pesca. Estos sitios están en la interfaz entre el continente con el océano, allí se produce intercambio entre agua dulce y salada que generan un ambiente característico y rico en nutrientes que son clave para diversas especies.

“Es bien dinámico el sistema y la biodiversidad que allí existe es bien particular, son especies que están preparadas fisiológicamente para tolerar condiciones de baja y alta salinidad y resistir esos cambios. Y al estrés natural del sistema estuarino le estamos incorporando un factor de origen exclusivamente antropogénico como son los microplásticos”, sostiene.

En ambos estuarios se encontró este material, siendo más alta la presencia en el de Lenga que está más cerca de la ciudad e industrias. “Afortunadamente los niveles no son tan elevados como esperábamos, pero es preocupante que este contaminante ya esté en el ambiente”, asevera.

A partir de estos hallazgos y las evidencias con las que se dispone, cuenta que en esta línea del Secos avanzan ahora en investigar cómo el plástico que está en el sedimento del estuario se incorpora a la cadena alimentaria y trófica y puede tener algún efecto en los organismos que viven dentro del ecosistema, todas tienen rol ecológico y muchas también son de interés comercial.

Economía & Negocios

“ Si bien los subsidios a la tasa han aportado cierto dinamismo, los estudios del Banco Central confirman que los factores de demanda siguen siendo determinantes: la gente no se está acercando a pedir créditos.”

Bernardita Piedrabuena, comisionada de la CMF.

Bruno Rozas Hinayado
contacto@diarioconcepcion.cl

PRESENTACIÓN DE LA CMF EN LA UDEC

Biobío: en 17% creció el total de cuentas bancarias

El Informe Anual de Estadísticas Regionales del Sector Financiero 2025, también reveló que la región destaca por su alto nivel de aseguramiento, ubicándose por encima del promedio nacional en el segmento de seguros automotrices.

Un panorama de contrastes dejó el Informe Anual de Estadísticas Regionales del Sector Financiero 2025, presentado por la Comisión para el Mercado Financiero (CMF), en la Universidad de Concepción.

La actividad, que reunió a autoridades, académicos, representantes de la banca y gremios empresariales, permitió conocer el estado del sistema financiero en la Región del Biobío, donde se observa una aceleración en la digitalización de los servicios bancarios y una mayor inclusión de personas y empresas.

De acuerdo con el informe, el número de cuentas de administración del efectivo, que incluye cuentas corrientes, vista y tarjetas de prepago, creció un 17% entre 2024 y 2025, alcanzando 2.163 cuentas por cada mil adultos. Este avance, similar al promedio nacional fuera de la Región Metropolitana, evidencia un proceso sostenido de bancarización e incorporación de medios digitales.

En el caso de las empresas, la cobertura llegó a 830 cuentas por cada mil firmas, con un crecimiento anual del 11,6%, lo que refleja una mayor formalización en la gestión financiera.

Sin embargo, el informe advierte un fenómeno opuesto en el ahorro: los productos de ahorro empresarial, como depósitos a plazo o cuentas de vivienda, retrocedieron un 5,1%, mientras que entre las personas naturales se observó

un aumento de sólo 2,5%.

Dinamismo en crédito de consumo, pero baja en el productivo

El documento de la CMF también muestra un mayor acceso al crédito en los hogares del Biobío, impulsado principalmente por el segmento de crédito de consumo. En

contraste, las empresas

registraron una leve disminución en su endeudamiento formal, lo que sugiere una menor demanda por financiamiento productivo, situación que la entidad relaciona con factores macroeconómicos y con la lenta recuperación del sector industrial.

La comisionada de la CMF, Bernardita Piedrabuena, quien encabezó la presentación en Concepción, destacó la importancia de este tipo de análisis regional.

Piedrabuena explicó que las cifras deben interpretarse con cuidado, especialmente en lo que respecta al aumento de las tarjetas de prepago, instrumento que, a su juicio,



FOTO: DIARIO CONCEPCION

FOTO: CAROLINA ECHAGÜE M.



“no reemplaza las cuentas corrientes o vistas, sino que las complementa”. Añadió que este tipo de productos “ha permitido que muchas personas accedan por primera vez a una cuenta de administración de activos, lo que contribuye a la inclusión financiera”.

Respecto del comportamiento del crédito, la comisionada recordó que desde la pandemia no se ha observado una recuperación en el financiamiento hipotecario, debido principalmente a las altas tasas de interés y al alza sostenida de la UF.

“Eso ha elevado el costo de las cuotas y desincentivando la demanda. Si bien los subsidios a la tasa han aportado cierto dinamismo, los estudios del Banco Central confirman que los factores de demanda siguen siendo determinantes: la gente no se está acercando a pedir créditos”, precisó.

El informe también advierte una reducción de la red física de atención bancaria y cooperativas en la región, un fenómeno compensado parcialmente por el aumento de cajeros automáticos y correspondencias. No obstante, el Biobío mantiene una de las coberturas presenciales más bajas del país, lo que afecta es-

pecialmente a comunas rurales o con baja densidad poblacional.

Pese a esa brecha, la región destaca por su alto nivel de aseguramiento, ubicándose por encima del promedio nacional en el segmento de seguros automotrices, con una cobertura del 24,7% del parque vehicular regional, una de las más altas del país.

Usar los datos para diseñar políticas públicas

El Seremi de Economía, Fomento y Turismo del Biobío, Javier Sepúlveda, valoró la publicación como una herramienta concreta para la gestión regional.

“Este informe demuestra cómo las estadísticas económicas y financieras pueden usarse no solo en la academia, sino también para tomar decisiones. En el Ministerio de Economía estamos constantemente monitoreando la evolución del PIB regional, las colocaciones y las tasas de interés. Tener información actualizada nos permite reaccionar rápido y diseñar políticas públicas que efectivamente impulsen la inversión y el crecimiento”, indicó.

Para el decano de la Facultad de Ciencias Económicas y Ad-

ministrativas de la Universidad de Concepción, Álvaro Escobar González, la presencia de la CMF en la casa de estudios representa una oportunidad de acercar a los futuros profesionales al funcionamiento real del sistema financiero.

“Es muy importante tener aquí a la CMF, una institución que cumple 100 años junto al Banco Central y que garantiza la estabilidad del mercado. Este tipo de instancias nos permite mostrar a los estudiantes cómo la regulación es esencial para la transparencia y la confianza en las finanzas”, señaló el académico.

Desde el sector financiero, Mauricio Valdebenito, subgerente regional de Banco Estado, destacó el papel del banco público en educación financiera y apoyo territorial, señalando que “para nosotros es fundamental participar de espacios como este. Estamos trabajando en terreno, en juntas de vecinos, colegios y organizaciones sociales, entregando herramientas que permitan tomar buenas decisiones financieras”, explicó.

Empresas locales y brechas de equidad financiera

Desde el ámbito empresarial,

Bernardita Roa, gerente general de Irade, destacó que el informe permite abrir un diálogo con enfoque territorial, evidenciando que la región del Biobío, compuesta por tres provincias con realidades distintas, requiere estrategias diferenciadas en materia financiera.

“Hace falta una propuesta bancaria que responda a las necesidades de desarrollo de nuestras empresas. Las pymes tienen programas de apoyo, como los de Banco Estado, pero aún existen grandes dificultades para acceder al crédito formal. Cuando hay respaldo de una gran empresa o una red de colaboración, las condiciones mejoran y eso permite crecer”, sostuvo.

Roa advirtió que los datos de la CMF reflejan un crecimiento desigual en el acceso a productos financieros dentro de la región, con brechas marcadas entre territorios urbanos y rurales.

“No hay un crecimiento homogéneo, y eso es clave. Si no impulsamos una mayor equidad en el acceso a los servicios financieros, el Biobío corre el riesgo de quedar rezagado”, enfatizó.

OPINIONES

Twitter @DiarioConce
contacto@diarioconcepcion.cl

Economía & Negocios

LLUVIAS DE 2023

Fondo Nacional de Reconstrucción dispuso casi \$650 millones para financiar proyectos

Diario Concepción
contacto@diarioconcepcion.cl

El Ministerio de Hacienda informó el cierre de la gestión del Fondo Nacional de Reconstrucción para la catástrofe de lluvias de 2023, la emergencia asociada a los frentes climáticos de junio y agosto de ese año, que afectaron a comunas entre la Región Metropolitana y la Región del Biobío.

Como indica la Ley N°20.444, entre junio de 2023 y agosto de 2025, el Fondo se mantuvo habilitado para recibir aportes y asignarlos a proyectos de reconstrucción vinculados a las lluvias del invierno del 2023. Con este balance, el ministerio cumple el mandato legal de transparentar y entregar el cierre formal del estado final de la ejecución y destino de los aportes asociados a este evento específico.

Durante dicho periodo, el Fondo dispuso de recursos para financiar un total de 14 proyectos de reconstrucción, por un monto de \$648.554.289. Este monto se compone de \$614.591.932 provenientes de reasignaciones internas del Fondo, \$33.656.377 en donaciones genéricas en especies; \$254.980 en donaciones genéricas en dinero; y \$51.000 en donaciones monetarias específicas.

Todos estos recursos fueron destinados a financiar proyectos de recuperación, priorizados técnicamente por el Comité Asesor del Fondo, en base a criterios como nivel de afectación, equidad territorial, número de beneficiarios y pertinencia del impacto.

La secretaria técnica del Fondo Nacional de Reconstrucción, Trinidad Undurraga, dijo que "gracias al aporte de privados, se apoyó en la reconstrucción de 189 invernaderos



FOTO: HACIENDA

La mayor asignación de recursos fue para agricultura, con \$419.580.000, destinados a reponer 189 invernaderos de producción hortícola pertenecientes a mujeres jefas de hogar de las regiones Metropolitana, O'Higgins, Maule, Ñuble y Biobío.

dores a jefas de hogar que producen hortalizas, apoyando a 1.055 familias con materiales para la reconstrucción de sus viviendas, 5 comunidades territoriales con vehículos de salud y 1 comunidad educativa, entre otros".

Detalle por sector

De acuerdo con el informe, la mayor asignación de recursos fue para agricultura, con \$419.580.000, destinados a reponer 189 invernaderos de producción hortícola pertenecientes a mujeres jefas de hogar de las regiones Metropolitana, O'Higgins, Maule, Ñuble y Biobío.

También se priorizó salud y se le destinaron \$175.000.000 para la adquisición de cinco vehículos 4x4 para fortalecer la atención primaria en las comunas de Placilla, Romeral, El Monte, Linares y Licantén.

En tanto, en desarrollo regional se donaron pinturas y filtros de agua valorizados en \$32.759.502, dirigidos a restaurar espacios públicos y viviendas, y asegurar abastecimiento en sectores rurales más aislados.

Sobre el Fondo Nacional de Reconstrucción

El objetivo del Fondo Nacional de la Reconstrucción,

creado con la ley 20.444 del año 2010, es financiar la construcción, reconstrucción, reposición, remodelación, restauración o rehabilitación de infraestructura, instalaciones patrimonio histórico arquitectónico de zonas patrimoniales y zonas típicas, obras y equipamiento, ubicados en las zonas afectadas por una catástrofe; con donaciones hechas por privados, sean estas personas naturales o jurídicas.

No existe mínimo de donación y estas pueden efectuarse directamente al Fondo Nacional de Reconstrucción en dinero o especies, o bien, destinarse a obras específicas de naturaleza pública o privada; y ellas pueden proceder tanto de Chile como de aportes provenientes de la cooperación internacional. Para efectuar donaciones a obras específicas, sean de naturaleza pública o privada, estas deben estar identificadas en un decreto emitido por el Ministerio de Hacienda y suscrito, además, por el Ministerio del Interior.

OPINIONES

Twitter @DiarioConce
contacto@diarioconcepcion.cl

PubliNota

EDAD DE INGRESO A SISTEMA PREVISIONAL

Según informa la Superintendencia de Pensiones en su ficha estadística de Octubre, la edad de ingreso promedio al sistema previsional es a los 27 años, dato poco alentador si consideramos la importancia de las cotizaciones tempranas y su efecto multiplicador en el tiempo por interés compuesto.

Cuando se crea el sistema previsional, se considera a dos tipos de afiliados según si siguen educación superior posterior a su época escolar, o bien si entran de manera directa al mundo laboral.

Para aquellos que por distintos motivos, no pueden acceder a estudios superiores y deben entrar de manera directa al mundo laboral, generalmente a puestos de trabajos poco calificados y con bajas rentas, tienen la ventaja de que a muy temprana edad, 18 años o 20 años, comienzan a muy buena edad a cotizar para su jubilación. Por otro lado, quienes continúan con estudios superiores, y por ende debieran tener mayores ingresos por el resto de la vida laboral, en ingreso al mundo laboral y a la de cotización formal comienza más tarde, aproximadamente a los 25 años, luego de seis o siete años de estudios superiores, por lo que hay cerca de 5 años a favor para el joven que salió directo al mundo laboral, pero con una renta menor en el tiempo versus el que estudió.

Ahora, que el promedio de entrada al mundo previsional sea de 27 años, nos habla que los jóvenes se están demorando en entrar al mundo laboral, pues el promedio debiera ser inferior a los 25 años. Por otro lado, la renta promedio de quienes ingresan al mundo laboral a los 27 años, es en promedio de 10 UF o cerca de \$400.000, lo cual es muy bajo, pues ni siquiera llega al sueldo mínimo, y las primeras cotizaciones son las principales considerando el interés compuesto por más de 40 años.

Si queremos de verdad subir las pensiones, es necesario crear herramientas simples para que exista un mayor ahorro, y desde una edad mucho más temprana.

En la actualidad existe la figura de afiliado voluntario, pero esta no ha tenido un impacto relevante, en parte, por la falta de difusión, por los nulos incentivos del punto de vista tributario, o inclusive de la facilidad de poder hacer ahorros directos ya sea por lo padres, abuelos, tíos, etc.

El problema de las bajas pensiones jamás estará resuelto si como país no mejoramos la educación previsional existente, sino perfeccionamos el sistema para que se incentive un ahorro temprano, y que sea de mayor facilidad y acceso para todos, pues hoy es muy engorroso y caro, ya que por ejemplo cuando se cotiza por afiliado voluntario, se debe pagar la comisión de la AFP, pagar el seguro de invalidez y sobrevivencia, etc.

Cultura&Espectáculos

AGENDA CULTURAL



HOY

19.30 HORAS. Obra “La posibilidad de la ternura”, de Teatro La Re-sentida (Santiago). Montaje que bajará el telón a la 16° versión del Festival Internacional de Teatro del Biobío (FTB). Sala principal del Teatro Biobío. Ntra-das disponibles vía Ticketplus.



VIERNES

18.00 HORAS. Concierto íntimo de Cantáreman y Bitácora Celeste en Sala de Obra (Tucapel esquina Barros Arana). Presentación de ambos cantautores y proyectos musicales penquistas en el subterráneo de esta galería de arte del Colegio de Arquitectos. Entradas vía Portaldisc.com.

20.00 HORAS. Concierto Los Tres Tenores de Chile. Presentación de Gonzalo Tomchowiack, José Azocar y Pablo Pohl junto a la prestigiosa pianista Svetlana Kotova. Teatro Marina del Sol con entradas disponibles vía Ticketplus.

SÁBADO

17.00 HORAS. Orquesta “Cuerdas para Lota”, interpretarán obras de Wolfgang Amadeus Mozart, Edvard Grieg y compositores chilenos como Alfredo Leng y Jaime Barría. Casa de la Cultura de San Pedro de la Paz (Los Fresnos 1640). Entrada liberada con descarga en sistema Ecopass.

21.00 HORAS. Fiesta 30 años DJ Black junto a los DJ’s invitados Alan, Ghostone, Bross, Nicole Medina, Alex Cid, entre otros. Templo Crápula (Caupolicán 1661) entradas vía Portadisc.com.



13 20 NOVIEMBRE

LUNES

17.00 HORAS. Inauguración de la primera versión del Festival Internacional de Teatro Físico Gestual, organizado por el Centro Cultural Oráculo, con el apoyo del Programa de Apoyo a Organizaciones Culturales Colaboradoras (PAOCC) del Ministerio de las Culturas, y el Fondo Iberoamericano de Ayudas para las Artes Escénicas (Iberescena). Plaza Lagos de Chile, Barrio Puchacay. Entrada liberada.

MARTES

19.00 HORAS. Obra “El mar no me obedece”, de Pássaro de Presságio (Brasil). En el contexto de la primera versión del Festival Internacional de Teatro Físico Gestual, organizado por el Centro Cultural Oráculo. Sala de Teatro del Centro de Extensión de la Ucsch. Entradas disponibles vía Passline.com.



MIÉRCOLES

9.00 HORAS. Exposición “En tránsito. 30 años de creación”, de Bernardita Matthei. Sala de Exposiciones, Centro de Extensión Ucsch (Alonso de Ribera 2850). Hasta el 26 de noviembre con entrada liberada.

Cultura&Espectáculos

“Cuerdas para Lota” se presenta en San Pedro de la Paz con repertorio clásico y contemporáneo

La orquesta “Cuerdas para Lota”, tiene agendada para este sábado 15 de noviembre, a las 17.00 horas, una presentación gratuita en la Casa de la Cultura de San Pedro de la Paz (Los Fresnos 1640, Parque Laguna Grande) gracias a una alianza entre el centro Fundación Cepas, Pabellón 83 y la corporación cultural de la comuna. En la ocasión, interpretarán obras de Wolfgang Amadeus Mozart, Edvard Grieg y compositores chilenos como Alfredo Lengy Jaime Barriá.

La agrupación nace en el 2013 tras la adjudicación de un Fondart, y desde entonces ha destacado por



CEDIDA SPPCULTURA

combinar la excelencia artística con un profundo compromiso social. Bajo la dirección del maestro Ignacio Palma, reúne a jóvenes y niños de la comuna que, a través de la música, desarrollan disciplina, trabajo en equipo y sentido de identidad.

“Esta visita es el resultado de nuestra política de generar alianzas con instituciones artísticas de toda la región. En este caso, se trata de una instancia que además permite que los músicos de nuestras dos orquestas compartan experiencias y establezcan lazos de amistad y colaboración. Además, han preparado un programa diverso y pensado especialmente para un público familiar”, comentó Bernardita Neira, gerente de la Corporación Cultural de San Pedro de la Paz.

María José Fernández Valdés
contacto@diarioconcepcion.cl

MAÑANA DESDE LAS 16.30 HORAS

Balmafest versión 2025 traerá imperdible cartelera musical gratuita y feria artística

Balmaceda Arte Joven Biobío celebra el festival que congrega anualmente a distintos proyectos emergentes locales junto a bandas nacionales más consagradas. Una oportunidad única para apreciar el pulso de la música penquista actual junto a grupos nacionales de renombre. Con entrega gratuita de pulseras hasta agotar stock.

Es una de las citas musicales imperdibles de cada temporada, la cual mezcla talento emergente local junto con bandas nacionales de renombre. Se trata de Balmafest, cita organizada por Balmaceda Arte Joven sede Biobío (BAJ Biobío) que reunirá en su versión 2025 destacados nombres emergentes de la zona con artistas de mayor recorrido y preencia internacional. Evento musical gratuito que este año cuenta con la colaboración de la Municipalidad de Concepción y el apoyo del Ministerio de las Culturas, las Artes y el Patrimonio. El público podrá asistir a esta iniciativa mañana viernes 14 de noviembre desde las 16.30 horas en la sede de BAJ Biobío (Colo Colo 1855).

En detalle, la parrilla artística de Balmafest 2025 contempla las presentaciones de la banda Como Asesinar a Felipes y la exponente del pop nacional, Mariana Montenegro. Números artísticos a los que se suman las agrupaciones penquistas Yakuza 3000, Aeródromo y Banana Caimán, este último proyecto obtuvo el segundo lugar en la versión 2025 del concurso de bandas de la UdeC. Además, a modo de complemento de lo que se vivirá sobre el escenario, y como ha sido en sus últimas versiones, se realizará una feria de artes con proyectos de diversos artistas de la zona.

Alejandra Arriagada, productora ejecutiva de Balmafest, comentó que buscan promover a las bandas emergentes penquistas entregándoles un espacio a través de este espectáculo. “La experiencia obviamente es súper enriquecedora en todo sentido. Principalmente para los grupos, porque se presentan en un espacio donde asisten alrededor de 300 personas. Nuestro festival en realidad es bastante masivo, el público al que ellos se presentan es bien transversal, eso igual es un plus que da”, dijo.



FOTO: CEDIDA BAJ BIOBÍO

Cabe destacar que desde este martes, se comenzaron a entregar gratuitamente las pulseras para el festival, quienes estén interesados podrán retirar un máximo de dos por persona -hasta agotar stock- en BAJ Biobío entre las 10.30 y 13.00 horas o desde las 15.00 hasta las 19.00 horas.

Fusión musical

Desde 2011, BAJ Biobío celebra en su sede conciertos que anualmente reciben a toda la comunidad penquista. En ese entonces, se realizaban dos festivales musicales que llevaban por nombre Balmarock y Balmapop. Años más tarde, la corporación cultural decide fusionar

ambos proyectos, dando como resultado el presente evento.

Balmafest nace de la unión de dos míticos festivales, los que por casi 15 años han acogido a artistas nacionales como Friolento, Gianluca, Fiskales Ad Hok, DJ Lizz, Machuca y Colombina Parra. De parte de BAJ Biobío, la intención es prolongar su legado a través de una propuesta que logre representar los distintos estilos musicales, sin necesidad de encasillarse en uno solo.

“Realizábamos dos eventos anuales, uno el Balmarock y otro el Balmapop, pero desde hace ya un par de años atrás, lo fusionamos solamente. Balmafest se llama así porque queremos unificar un poco los estilos de música, y la idea igual es que un festival reúna todas las gamas o tendencias musicales. Entonces, no queríamos enfocarnos básicamente en el rock o el pop nada más”, concluyó Arriagada.

OPINIONES

Twitter @DiarioConce
contacto@diarioconcepcion.cl

Deportes



El norteamericano solo logró 13 puntos el lunes, pero el martes consiguió 31 y fue máximo anotador.

Stephen Maxwell, ala-pivot



Puso 16 puntos y 7 rebotes en el segundo juego, donde estuvo 26 minutos sobre el campo de juego.

Michael Rivera, alero

SERIE AL MEJOR DE 5 JUEGOS

Basket UdeC tropezó doble y peleará con la sogá al cuello

Paulo Inostroza
paulo.inostroza@diarioconcepcion.cl

La idea era rescatar al menos una victoria como visita, pero Español de Osorno supo leer el juego, la UdeC se salió a ratos con dudosos cobros arbitrales y fue superado en últimos cuartos que siempre tuvieron marcadores abiertos. Fueron derrotas 76-69 y luego 79-71.

El ex UdeC, Carlos Laufer, ha sido clave promediando 23,5 puntos esta serie, apoyado por el cubano Yasmani Fundora (18,5) y un Agustín Moraga que explotó en el segundo partido con 20 puntos.

En el Campanil ha sido buena figura el muy golpeado Kevin Rubio con 19 y 10 puntos en cada presentación y un Stephen Maxwell que fue controlado en el primer juego (13), pero volvió a estallar en el segundo (31). ¿Y Emmanuel Payton-Clotey? Solo 8 positivos en el revés del lunes y el martes no estuvo por lesión.

Para colmo, el técnico Santiago Gómez salió expulsado al final del segundo cuarto de la última caída. Todo cuesta arriba en este 0-2 al mejor de 5 partidos, pero si algo caracteriza a este equipo es no bajar los brazos.

El técnico Nicolás Altalef fue quien analizó este presente, en lugar de Gómez, y expresó que “no me voy a referir a ciertas situaciones, pero todos los que hayan visto el juego pueden sacar sus conclusiones. Metiéndome puntualmente en el juego, creo que pasó mucho por la eficacia nuestra porque tiramos para hacer 50 puntos más que el rival y no lanzamos bien. Tenemos que trabajar eso”.

Al respecto, agregó que “en nuestra cancha deben cambiar esos porcentajes. Jugar en Osorno es difícil y ellos son un equipo duro en lo defensivo. La serie está difícil, pero no imposible. Tuvimos la baja sensible de Manny y esperamos recuperarlo para lo que resta de serie. Es una pieza



FOTO: ESPAÑOL DE OSORNO

Español de Osorno le ganó los dos primeros encuentros de esta semifinal de Conferencia, con polémicos arbitrajes y el DT auricielo expulsado. Ahora deberá sobrevivir en la Casa del Deporte.

importante. Ahora hay que mirar el video, tomar mejores decisiones ofensivas y ser un poquito más sólidos atrás”.

El técnico rival, Rodrigo Muñoz, advirtió que “en el primer juego controlamos a Maxwell y ahora nos hizo un gran partido. Nos tomaron 22 rebotes ofensivos y nos costó mucho. Sacamos igualmente el partido adelante y creo que fue por lo bueno de nuestra defensiva en un segundo tiempo donde solo nos anotaron 28 puntos. Tienen extranjeros de calidad, apareció Rivera con un rol bien protagónico y hay que controlar esas variables con carácter”.

El juego 3 se disputará este viernes, a las 20.30 horas. De ganar la UdeC llevaría la serie a un cuarto encuentro que sería el sábado, también en la Casa del Deporte.

OPINIONES
Twitter @DiarioConce
contacto@diarioconcepcion.cl

Acereras y un proceso que seguiría al mando de Nilson

Aseguraron la clasificación a playoffs de manera anticipada y no temblaron porque enfrente estuviera la “U”. Al contrario. Huachipato logró un empate 1-1 en El Morro y mantuvo la vuelta igualada hasta la última media hora. Ahí las azules sacaron ventaja, con mucha dificultad.

El técnico Nilson Concha señaló que “competimos bien contra uno de los equipos más fuertes del país. Conversamos eso, no podía ser una llave fácil para ellas. De local hicimos un muy buen partido y de visita no sé si jugamos tan bien como esperábamos, tal vez el factor físico pesó. Ellas tienen un plantel más largo y esos detalles pesan porque pueden dar descanso a alguna figura y no se nota”.

Con orgullo agrega que “peleamos la llave y se definió ya en la parte final. Las chicas compitieron al límite de sus capacidades, aunque creo que pudo ser 2-1 o algo más ajustado. Nos ganamos un respeto y el medio lo reconoció”.

El estratega analizó que “se hizo una buena campaña sin nombres tan llamativos, pero sí con nuestras herramientas. Conocemos la categoría, hay jugadoras con hambre de triunfar y con eso competimos. Probablemente, en la Región había otro equipo con más responsabilidad y terminamos tomándola nosotros. El club tomó buenas decisiones, nos preparamos con anticipación y nada fue fortuito”.

¿Seguirá un año más? “Estamos esperando la renovación, pero si nada extraño pasa, debería ser. Ambas partes queremos continuar

este trabajo. Ahora habrá que reforzar el equipo en algunas posiciones y darle más jerarquía, pero este proceso debe continuar y así crecer todos”.

Se le oye muy motivado y manifiesta que “Huachipato es mi casa, pasé toda mi infancia acá y le tengo mucho cariño. Además, es un lugar que te da la posibilidad de trabajar tranquilo, poder desarrollarte como profesional y eso acá he podido demostrarlo”.

Concha añadió que “a veces hay gente que dice ‘este quién es, de dónde viene’... Si lo vemos fríamente, donde he trabajado nunca me ha ido mal y quiero seguir porque siento que la dirigencia está en la misma sintonía. El equipo masculino siempre es animador, un club importante del sur de Chile y la idea es que el femenino siga esa misma línea”.

FOTO: RAPHAEL SIERRA P.



CLASIFICADOS

JUDICIALES Y LEGALES

El Directorio de la Sociedad Pro Formación del Niño - SOPRONI, cita a Asamblea General de Socios para el día Martes 25 de Noviembre de 2025 en primera instancia a las 18:30 hrs. y en segunda instancia a las 19:00 hrs., en dependencias del Club de la Unión, Castellón 560 Concepción. Motivo renovación parcial del directorio. El Secretario.

EXTRACTO

Juzgado de Letras y Garantía de Santa Juana, en causa sobre cuidado personal, RIT C-43-2025, por resolución de fecha 28 de octubre de 2025, que reprograma audiencia de juicio, se cita al demandado don EDGARD ABRAHAM SALAMANCA CÁCERES, cedula de identidad N°17.207.126-0, a declarar de conformidad al artículo 50 y bajo apercibimiento del artículo 52 de la Ley N°19.968, en audiencia de juicio fijada para el día 25 de noviembre de 2025 a las 09:00 horas, a la que deberá comparecer de manera presencial en este tribunal, ubicado en calle Yungay N°241, comuna de Santa Juana. Ministro de Fe.

Servicios

Santoral: Diego

EL TIEMPO

HOY



9/22

VIERNES



9/22

SÁBADO



10/20

DOMINGO



9/20



SANTIAGO

10/31



RANCAGUA

9/29



TALCA

9/29



LOS ÁNGELES

8/24



CHILLÁN

8/27



TEMUCO

6/21



VALDIVIA

5/21



PTO. MONTT

7/16

RADIACIÓN UV

RIESGO	TIME*	ÍNDICE
 extremo	10	11 o más
 muy alto	25	8 a 10
 alto	30	6 a 7
 moderado	45	3 a 5
 bajo	60 o más	0 a 2

*Tiempo Máximo recomendado de exposición (minutos).

NUESTRA REGIÓN



TELÉFONOS

Ambulancias:	131	Inf. Toxicológica:	2- 635 3800
Bomberos:	132	V. Intrafamiliar:	800 220040
Carabineros:	133	Delitos Sexuales:	565 74 25
Investigaciones:	134	Defensa Civil:	697 16 70
Fono Drogas:	135	Fono VTR:	600 800 9000
Inf. Carabineros:	139	Fono Essbí:	600 33 11000
Fono Familia:	149	Fono CGE:	800 800 767

FARMACIAS DE TURNO

CONCEPCIÓN Dr .Simi • Anibal Pinto 311 (Atención durante las 24 horas) Ahumada Cruz Verde • Av. Juan Bosco 501 • Av. Roosevelt 1694
SAN PEDRO (Atención durante las 24 horas) Ahumada • Michimalonco 1120 (Atención durante las 24 horas)
CHIGUAYANTE Cruz Verde • Manuel Rodríguez 925
TALCAHUANO (Atención durante las 24 horas) Cruz Verde • Av. Colón 300

NUESTRA CIUDAD

Diario Concepción



¡ENVÍANOS TU FOTO!

Mándanos un registro de algún punto de la Región del BíoBío que quieras mostrar y aparece en la nueva sección Nuestra Ciudad de Diario Concepción

Formato horizontal  contacto@diarioconcepcion.cl