

Patricia Chavarría destacó el valor de mantener las tradiciones todo el año más allá de las Fiestas Patrias

CULTURA&ESPECTÁCULOS PÁG.17



FOTO: ISIDORO VALENZUELA M.

Avanza al pleno del Senado propuesta que amplía sanciones para fortalecer la seguridad carcelaria en Chile

POLÍTICA PÁG.4

Diario Concepción

Domingo 21 de septiembre de 2025, Región del Biobío, N°6271, año XVIII

INCLUYE ANÁLISIS DE MERCADO LABORAL DEL BIOBÍO

Informe Económico Regional indicó que 65% de exportación del primer semestre fue forestal

6,5% de variación negativa presentó la zona.

En la edición 57 del Informe Económico Regional (IER) de la UdeC, el Ph.D. Iván Araya Gómez junto con el Dr. Claudio Parés Bengoechea

presentaron un análisis de la evolución económica de la Región, que sostiene que Biobío destaca por ser una región exportadora, donde la

demanda externa constituye uno de los principales motores del crecimiento económico regional. Al comparar el primer

semestre 2025 con el mismo período de 2024, se evidencia una variación negativa del 6,5% en las exportaciones regionales. Además, se señala

que esta primera parte del año el sector forestal representa un 65% de las exportaciones totales de la Región.

ECONOMÍA&NEGOCIOS PÁGS.14-15

Parque Pedro del Río Zañartu enfrenta debate por continuidad de proyectos ambientales

CIUDAD PÁGS.9-10

FOTO: PARQUE MUSEO PRZ



FOTO: UDEC

Santiago Gómez se refirió al comienzo de una nueva temporada con Basket UdeC

DEPORTES PÁG.18

Enfermedad rara, sin cura, limitante y cara: el reto de vivir con angioedema hereditario

CIENCIA&SOCIEDAD PÁGS.12-13

Verba volant scripta manent



#FUETENDENCIA

Este sábado se dio a conocer que el comediante nacional “Willy” Benítez falleció a los 79 años cuya salud se complicó los últimos meses por culpa de un accidente cerebrovascular.

Benítez contó con una larga trayectoria nacional y reconocido por sus apariciones en el Festival de Viña del Mar y diversos programas de la televisión chilena.

Diversos usuarios comentaron sobre la muerte del humorista en la red social “X”.

JUANZAMORANO FARIAS
@JUANZAMORANOF

Una lástima!!! Se enlutan estas fiestas patrias con la partida de un gigante del humor chileno. Descanse en paz Willy, hasta siempre y gracias por tantas risas.

DON RORRO SINERGIA
@RORRAL

Acaba de partir el gran músico y comediante Willy Benítez. Tuve el honor de trabajar varios años con él. Nos ayudó mucho en la celebración de los 20 años de Sinergia. Un hombre lleno de talento, generosidad y empatía. Lamento mucho su partida. Siempre lo llevaré en mi corazón

DANILO NINO CAMUS
@CANAL_DANSOLO

Lástima la pérdida del gran Willy Benítez. la mayoría lo recordará como actor cómico, especialmente en sketches en programas como el Festival de La Una, pero él también fue bajista y fundador de una banda de música rock. QDEP Willy!

ANTONIO ROJAS
@ANTONIOROJ35522

Que en paz descanse Willy Benítez un hombre del humor cuyo talento veía en la tele en el Festival de la Una. Mis condolencias a su familia y amistades.

ENFOQUE

La fuerza de la fenti

Cristina Catalán
Fundadora de Amc Performance Garage



La fe es mucho más que una palabra espiritual, es una energía creadora. Tener fe es creer sin dudar en lo imposible, es confiar en esa chispa interior que nos impulsa a seguir adelante, incluso cuando el camino parece lleno de muros. La fe nos permite mirar más allá de lo evidente y ver que los desafíos no

son barreras, sino puertas que podemos abrir con valentía.

Creer en una misma es un acto de amor propio. Es sostener la certeza de que somos capaces, aunque los demás duden, aunque la vida nos tambalee. Es caminar seguras de que cada paso nos acerca a lo que soñamos. Cuando la fe se convierte en acción, ya no hablamos solo de sueños, hablamos de realidades en construcción.

La fe es creadora porque convierte la visión en movimiento. Nos enseña a desafiar lo establecido, a salir de lo cómodo, a cruzar fronteras internas y externas. Nos recuerda que no importa cuán alto sea el reto: tenemos la capacidad de enfrentarlo y superarlo. Cada caída, lejos de ser un final, se transforma en un renacer con más fuerza.

Las mujeres hemos demostra-

do una y otra vez que cuando creemos en nosotras mismas podemos transformar la historia. Pero esta verdad no se limita a nosotras: la fe en uno mismo es universal, es el motor que impulsa a cualquier persona a romper cadenas y abrir nuevos caminos.

La magia ocurre cuando unimos fe y acción. La fe sin movimiento se queda en deseo, pero cuando confiamos de verdad, nos atrevemos a dar el pri-

Dmer paso, y ese paso abre caminos donde antes solo había dudas. No se trata de llegar rápido, sino de caminar firmes, seguras de que el destino nos pertenece porque lo estamos construyendo con cada decisión, con cada acto de valentía.

La fe no es pasiva, es creadora. Nos invita a mirar el horizonte no como un límite, sino como una invitación a volar más alto.

Juan Martínez De Rozas

La historia de la independencia de Chile no puede comprenderse sin detenerse en la figura de Juan Martínez de Rozas, un abogado y político criollo que, con visión y firmeza, contribuyó a encender la chispa de la emancipación. Su vida, aunque no tan larga ni tan celebrada como la de otros próceres, refleja el tránsito entre la lealtad al orden colonial y la necesidad de construir un camino propio para los pueblos de América.

Martínez de Rozas nació en Mendoza en 1759, en un contexto donde la América española vivía bajo el control rígido de las instituciones coloniales. Desde joven destacó por su inteligencia y disciplina, lo que le permitió formarse en la Universidad de San Felipe en Santiago de Chile, donde se graduó de abogado. Su carrera lo vinculó con la docencia y el servicio público, ámbitos que le otorgaron prestigio y, sobre todo, un profundo conocimiento de las leyes y de la estructura administrativa del reino.

Un aspecto clave de su trayectoria fue su paso por Concep-

ción, ciudad donde ejerció como funcionario colonial y alcanzó gran influencia entre la élite local. Allí se desempeñó como teniente asesor del gobernador, lo que le permitió involucrarse en los asuntos administrativos y militares de la región. Su presencia en Concepción fue determinante, pues en ese espacio adquirió experiencia política, formó redes de apoyo y cultivó una relación estrecha con sectores criollos que luego lo respaldarían en los años iniciales del proceso emancipador. Fue en esta ciudad donde comenzó a forjarse su fama de hábil organizador y líder capaz de inspirar confianza, características que más tarde serían decisivas en los debates sobre la autonomía chilena.

Su papel histórico comenzó a cobrar relevancia a partir de la crisis de 1808, cuando Napoleón invadió España y el rey Fernando VII fue depuesto. Este hecho generó un vacío de

poder en las colonias y, al mismo tiempo, abrió la oportunidad para que surgiera la idea de establecer gobiernos autónomos. Martínez de Rozas, con su capacidad política y su cercanía a los sectores criollos ilustrados, se transformó en un líder influyente. Fue uno de los principales artífices de la convocatoria a la Primera Junta Nacional de Gobierno del 18 de septiembre de 1810, instancia considerada el inicio del proceso de independencia de Chile.

En los primeros años de la Junta, Martínez de Rozas ejerció un liderazgo preponderante. Su capacidad oratoria y su talento para articular consensos lo convirtieron en una figura central. Sin embargo, su influencia comenzó a declinar con el ascenso de José Miguel Carrera, quien representaba a un sector más joven y audaz de la élite criolla. Las disputas internas, tan frecuentes en los inicios de los movimientos

emancipadores, marcaron el ocaso de su carrera política.

Alejado del protagonismo, Martínez de Rozas se retiró a Mendoza, donde la enfermedad y el exilio apagaron su vida en 1813, apenas tres años después de haber contribuido decisivamente a abrir la senda de la emancipación. Su muerte temprana lo privó de presenciar la consolidación de la independencia, pero su legado quedó grabado en la memoria histórica de Chile como uno de los primeros en atreverse a cuestionar el orden colonial.

Recordar a Juan Martínez de Rozas es reconocer que la independencia no fue obra de un solo héroe ni de un solo momento, sino el resultado de múltiples voluntades que, en distintas circunstancias, aportaron su visión y su esfuerzo. Su figura encarna la transición de la obediencia colonial hacia la afirmación de una identidad propia, y su nombre permanece asociado a los cimientos de la libertad chilena.

Alejandro Mihovilovich Gratz
Investigador histórico



Diario Concepción

Fundado el 20 de mayo de 2008 en la provincia de Concepción

Directora: Tabita Moreno Becerra

Editor General: Jorge Enríquez Carrera

Gerente y Representante Legal: Carolina Rosales Durán

Dirección: Cochrane 1102, Concepción

Teléfonos: (41) 23 96 800

Correo: contacto@diarioconcepcion.cl

Web: www.diarioconcepcion.cl

X: DiarioConce

Las palabras vuelan, lo escrito permanece

EDITORIAL

Pese a la modernidad y el avance de la tecnología, hay áreas donde las ventajas y beneficios de esos adelantos todavía no se pueden apreciar. A nivel regional, un ejemplo es la educación rural, donde hay varias carencias importantes, entre ellas el transporte.

Pablo Urrutia, presidente de la Asociación de Municipios Cordilleranos (AMCORDI) y alcalde de Quilaco, indicó que este aspecto es un factor crítico en zonas apartadas. “Tenemos estructuras rurales donde no hay transporte público. Los niños dependen del transporte municipal y eso no se puede descuidar”, advirtió, subrayando que la infraestructura no puede analizarse de manera aislada, sino junto a servicios de conectividad que garanticen acceso real a la educación.

Esta visión la reafirmó Jorge Radonich, presidente de la Asociación de Municipios de Arauco (Arauco 7) y alcalde de Cañete, quien señaló que gran parte de los colegios de la provincia de Arauco están en sectores rurales y dependen exclusivamente de la movilización municipal. “Todos tenemos déficit ahí, no alcanzamos a cubrir y tenemos que hacer enormes esfuerzos para financiar la movilización y que nuestros alumnos no queden sin este elemento tan importante”, destacó.

Además, hay otros aspectos a tener presentes. La precariedad de la infraestructura escolar en las zonas rurales del Biobío parece como un desafío pendiente. Es-

Mejorar el transporte para la educación rural



La precariedad de la infraestructura escolar en las zonas rurales del Biobío aparece como un gran desafío pendiente.

cuelas con problemas de habitabilidad, servicios básicos deficitarios y proyectos que se acumulan en el tiempo configuran un panorama donde la normativa avanza, pero la realidad aún arrastra brechas.

Carla Hitschfeld, coordinadora regional de Infraestructura de la seremi de Educación del Biobío, afirmó que cualquier reposición o mejoramiento de establecimientos se rige por el Decreto n.º 254 de 2018, el cual regula la asignación de recursos públicos en el marco del Programa de Fortalecimiento de la Educación Pública. Dicho programa busca elevar la calidad del servicio educativo mediante inversiones en infraestructura, equipamiento, innovación y desarrollo de capacidades.

El diagnóstico ya es claro, pues están detectadas muchas necesidades. Y si bien no es un trabajo a corto plazo resolverlas todas, es importante ir trabajando tanto desde el ámbito público como del privado para ir acortando las brechas y que quienes deben educarse en zonas rurales no se sientan tan en desventaja en relación a quienes lo hacen en localidades urbanas de la Región.

CARTAS

Des-encanto de volar

Señora Directora:

A propósito del fin de semana largo, viajar en avión, antaño símbolo de modernidad y lujo, se ha convertido en una experiencia marcada por el desencanto.

Primero, comprar el pasaje ya no es una conversación cálida con una persona, sino una navegación ardua y despersonalizada por sitios web que a menudo confunden más que ayudan.

Una vez adquirido el pasaje, surgen nuevos eventos: el asiento. Su precio define no solo el espacio personal, sino también el trato y privilegios a los que se tendrá acceso (equipaje incluido). Creando una barrera invisible de segregación, que se vuelve palpable al momento de embarcar. Los pasajeros somos diferenciados y ordenados según cuánto han pagado.

En el avión, la situación no mejora. La seguridad, antes prioridad absoluta, se ve relegada a un segundo plano. El uso excesivo e indiscriminado de dispositivos electrónicos evidencia una falta de compro-

miso real con los protocolos de seguridad que deberían guiar cada vuelo. Este descuido sorprende y preocupa.

Finalmente, el espacio dentro del avión es un esfuerzo constante por soportar incomodidades que inciden en la calidad del viaje. Los asientos estrechos, la ausencia de espacio para las piernas y la falta de privacidad consolidan la idea de que volar, más que un privilegio, es una experiencia cada vez más desagradable.

Entonces, volar pierde su encanto y se convierte en una prueba más de las diferencias sociales y de la pérdida de humanidad en los tiempos actuales.

Ricardo Godoy Ramos

Trabajo que no se detiene

Señora Directora:

En estas Fiestas Patrias celebramos la tradición, la familia y el encuentro. Pero junto a la alegría hay un esfuerzo silencioso que sostiene la vida en comunidad: el trabajo del personal de aseo y de los conserjes que mantienen operativos y segu-

ros nuestros edificios cuando la mayoría descansa.

Mientras bailamos cueca o compartimos un asado, hay equipos que levantan bolsas, ordenan salas de basura, limpian pasillos y controlan accesos. Los conserjes —muchas veces los primeros en llegar y los últimos en irse— resguardan 24/7 el ingreso, atienden emergencias, orientan a visitas, gestionan proveedores y, no pocas veces, contienen situaciones complejas con respeto y calma.

Quisiera invitar a un gesto simple y concreto de empatía: sacar los residuos en horario, con bolsas cerradas y sin vidrios sueltos; no abandonar escombros ni voluminosos; respetar las indicaciones de conserjería y evitar ruidos que afecten los turnos nocturnos. También, saludar, agradecer y reconocer públicamente esta labor que no se ve, pero cuyo impacto todos disfrutamos.

La buena convivencia no depende solo de reglamentos: nace de la consideración diaria por quienes nos cuidan.

Rodrigo Alveal Sanhueza
Gerente general Vico.cl

RECUPERACIÓN



Envíe sus cartas, con una extensión máxima de 1.400 caracteres, con espacios vía email a:

◆ contacto@diarioconcepcion.cl

◆ Cochrane 1102, Concepción

La correspondencia debe consignar claramente la identidad del remitente y su número de teléfono.

Hacemos presente que el diario no puede constatar fehacientemente la identidad del autor de la correspondencia y reproduce la indicada por éste, deslindando ulterior responsabilidad.

La Dirección se reserva el derecho de seleccionar, extraer, resumir y titular las cartas recibidas, sin explicación alguna y evitando cualquier discusión con el remitente.

Política

“

El Manzano concentra cerca de 3 mil internos, entre ellos bandas de narcotráfico y crimen organizado internacional (...). Hemos tenido incluso asesinatos en las puertas del recinto. Todo esto genera una percepción real de inseguridad en los vecinos.

”

Héctor Muñoz, alcalde de Concepción.

RETOMARÁN DISCUSIÓN EL 29 DE SEPTIEMBRE

Avanza al pleno del Senado propuesta que amplía sanciones para fortalecer la seguridad carcelaria

Hugo Ramos Lagos
contacto@diarioconcepcion.cl

La seguridad de los recintos penitenciarios volvió al centro de la discusión legislativa. En el Senado avanza un proyecto que busca fortalecer la protección perimetral de las cárceles, ampliando las sanciones por la introducción de objetos que puedan poner en riesgo la vida, salud o integridad de quienes permanecen en su interior.

La iniciativa modifica el artículo 304 bis del Código Penal y fue despachada por la Comisión de Constitución para ser debatida en la Sala. Su discusión coincide con la reciente fuga de reos en Valparaíso, episodio que remarcó la urgencia de reforzar los controles en el entorno de los penales.

El objetivo es extender la sanción a todo tipo de elementos peligrosos o de comunicación con el exterior, no solo a los ya contemplados en la norma vigente. Con ello se busca reducir las vulnerabilidades que, en muchos casos, nacen en las inmediaciones de los establecimientos penitenciarios.

Actualmente, el proyecto de ley se encuentra en segundo trámite legislativo, tras haber sido aprobado previamente en la Cámara de Diputados. Ese avance refleja el consenso en torno a la necesidad de endurecer las sanciones, a la espera de que la Sala del Senado lo discuta en general y en particular.

Junto a esta propuesta, los senadores también revisan otra iniciativa destinada a agilizar la construcción y ampliación de cárceles, mediante la reducción de trámites y plazos administrativos. El propósito es responder a la sobrepoblación penal y a las necesidades de infraestructura detectadas en diversas regiones.

En la última sesión se votaron cinco indicaciones, aprobándose solo la presentada por la senadora de Tarapacá, Luz Ebensperger, que establece la figura de “silencio positivo” para que la falta de in-

El debate ocurre en medio de un panorama de sobrepoblación penal y expansión de redes criminales desde el interior de los recintos.

FOTO: RAPHAEL SIERRA P.



formes en plazo sea considerada como aprobación.

La Comisión de Constitución acordó retomar el análisis el próximo 29 de septiembre, instancia en que también revisará el proyecto que crea el Departamento de Seguridad Especial de Gendarmería, pieza que busca dotar de mayores atribuciones y capacidad operativa a la institución.

Mirada local

En la Región del Biobío son varias las comunas que conviven a diario con establecimientos penitenciarios en su territorio. Concepción, Coronel, Los Ángeles, Yumbel, Mulchén, Arauco y Lebu albergan cárceles y por ello se ven directamente impactadas por las decisiones legislativas que apun-

tan a reforzar la seguridad y ampliar la infraestructura carcelaria.

Un ejemplo cercano es Concepción, que concentra una de las cárceles más grandes del país —El Manzano I y II—, emplazada en plena zona urbana y con incidencia directa en la vida de la ciudad.

En este escenario, el alcalde penquista, Héctor Muñoz, destacó la importancia del debate legislativo, advirtiendo que el sistema penitenciario enfrenta una sobrepoblación crítica, con más de un 140 % de hacinamiento. Según señaló, esta realidad ha favorecido la violencia estructural y la expansión de redes criminales que operan desde el interior hacia el exterior de los recintos.

Para el jefe comunal, el impacto local es directo: “Tan solo el pe-

nal El Manzano concentra cerca de tres mil internos, entre ellos bandas de narcotráfico y crimen organizado internacional como el Tren de Aragua. Hemos tenido incluso asesinatos en las puertas del recinto”, dijo, subrayando que la ubicación del complejo, en plena zona urbana, multiplica los riesgos para los vecinos.

Entre las medidas que demanda, Muñoz apuntó a “una intervención mucho más potente: mejor iluminación, despeje de sectores que bloquean cámaras, control policial reforzado en horarios críticos y un ordenamiento completo del entorno”. A su juicio, los espacios inmediatos al muro del penal deberían quedar bajo administración de Gendarmería, evitando la instalación de nego-

cios informales como kioscos o food trucks.

Respecto de la coordinación existente, explicó que se trabaja en conjunto con la Dirección de Seguridad Pública, Gendarmería, Carabineros y la Seremi de Seguridad, lo que ha permitido fiscalizar el comercio irregular y frenar traslados de alto riesgo. Sin embargo, reconoció que se requieren más recursos, tecnología y liderazgo político.

“Las cárceles ya no son espacios aislados, son nodos donde operan redes criminales, y si las políticas penitenciarias no se conectan con las de seguridad pública, el problema seguirá reproduciéndose en la calle”, finalizó.

OPINIONES

Twitter @DiarioConce
contacto@diarioconcepcion.cl



LO BUENO DE SER RENOVABLES, ES QUE VIVIMOS LA PASIÓN POR EL RALLY Y LA NATURALEZA



Por cuarto año consecutivo, neutralizamos la huella de carbono e hicimos del **Rally Mundial Chile Biobío 2025** una de las fechas más sustentables del calendario global.

arauco®

Ciudad

Estas unidades

se sumarán a los 49 vehículos de transporte público, con estas características, que ya existen en el Gran Concepción.

FOTO: ISIDORO VALENZUELA M.



Isidora Moraga Montecinos
contacto@diarioconcepcion.cl

PERÍMETRO DE EXCLUSIÓN

A fin de mes serán 77 los buses con acceso universal en el Gran Concepción

Las máquinas estarán operando en los próximos días, adelantó la Seremi de Transportes. Este suceso significa el incluir a aquellos que tienen movilidad reducida, pues les brinda la oportunidad de poder ocupar de forma más independiente la locomoción colectiva.

Según la Seremi de Transporte y Telecomunicaciones, a fines de septiembre se espera que comiencen a entrar en circulación los nuevos taxibuses con acceso universal.

Este suceso va a incrementar las posibilidades de poder movilizarse a aquellas personas que no pueden subir a un taxibús convencional, los cuales suelen tener escaleras.

Los vehículos que entrarán en circulación son 28: 1 de Línea Palomares, 4 buses de Ruta del Mar, 6 de Buses Ruta del Mar y 17 de Mini Buses Hualpencillo.

Estas unidades se sumarán a los 49 vehículos de transporte público, con estas características, que ya existen en el Gran Concepción, en el marco del Perímetro de Exclusión, y que corresponden a Buses Palomares, San Pedro, Ruta Las Playas, Bio-Bus y Transportes Santa Juana.

De esta manera, desde fin de mes serán 77 las unidades de este tipo que circularán por la zona.

Este suceso viene de la mano con la incorporación de los 80 buses del

recorrido Coronel Lota, los cuales también serán de acceso universal.

Las proyecciones del SEREMI

Patricio Fierro, seremi de Transporte y Telecomunicaciones dijo que "cuando se incorporen estos buses con accesibilidad universal, lo que permiten es que las personas puedan ingresar al bus por sí solas, por sus propios medios, en un espacio que está garantizado para ellos y su acompañante".

"Las normas del Perímetro de Exclusión que tenemos hoy, indican expresamente que todo vehículo que incorporen los operadores, adicionales a su flota, tienen que seguir el estándar Red, esto es con piso bajo", afirmó Fierro.

El seremi agregó que junto al Gobierno Regional, en el programa Renueva Tu Micro, han tomado el acuerdo de que todo lo que se financie con recursos públicos, producto de este programa, tienen que ser vehículos con acceso universal.

Continúa en página 8

PubliNota

ALIANZAS ESTRATÉGICAS CON EMPRESAS, GREMIOS Y PLATAFORMAS DE EMPLEO POTENCIAN FERIA LABORAL Y EMPRENDIMIENTO 2025

El 8, 9 y 10 de octubre se desarrollará la Feria Laboral y Emprendimiento 2025, con el respaldo de empresas auspiciadoras, asociaciones gremiales y plataformas de apoyo a la búsqueda de empleos en el ámbito tecnológico y social.

La Feria es organizada por las universidades de Concepción, Católica de la Santísima Concepción, Federico Santa María y del Bío Bío, el Instituto Profesional Virginio Gómez y el Centro de Formación Técnica Lota-Arauco. Su principal objetivo es conectar a estudiantes y egresados/os de carreras profesionales y técnicas en busca de empleo o prácticas, con aquellas empresas e instituciones que ofrecen oportunidades laborales de calidad, además de promover el emprendimiento como vía de desarrollo profesional.

La directora de Relaciones Institucionales y de Alumni UdeC, Moira Délano Urrutia, destaca que "esta será la quinta versión de la Feria, que ha ido creciendo y se ha consolidado como la más grande del sur de Chile, pero con una proyección nacional e internacional. Esto ha sido posible gracias a su formato virtual, que ha democratizado el acceso a las oportunidades que ofrece, a su carácter abierto y gratuito, y a la capacidad que hemos tenido de generar alianzas estratégicas que han sustentado ese crecimiento".

Alianzas estratégicas y crecimiento sostenido

Si bien la participación en la Feria es gratuita, tanto para quienes postulan a las ofertas laborales como para las empresas que las publican, cada año este evento ha contado con empresas auspiciadoras, que se comprometen para hacer posible su desarrollo. En esta versión 2025, los auspiciadores



FOTO: CEDIDA

Entre el 8 y el 10 de octubre se desarrollará la Feria Laboral y Emprendimiento 2025, organizada por las universidades de Concepción, Católica de la Santísima Concepción, Federico Santa María y del Bío Bío, el Instituto Profesional Virginio Gómez y el Centro de Formación Técnica Lota-Arauco.

confirmados son Entel Digital, CMPC, AVA, ACHS y Galilea.

Para este año la Feria también contará con el patrocinio de dos importantes actores en el medio empresarial de nivel regional y nacional, como son la Cámara de la Producción y el Comercio de Biobío (CPCBB) y la Cámara Chilena de la Construcción (CCHC), quienes promoverán una activa participación de sus empresas socias en la Feria.

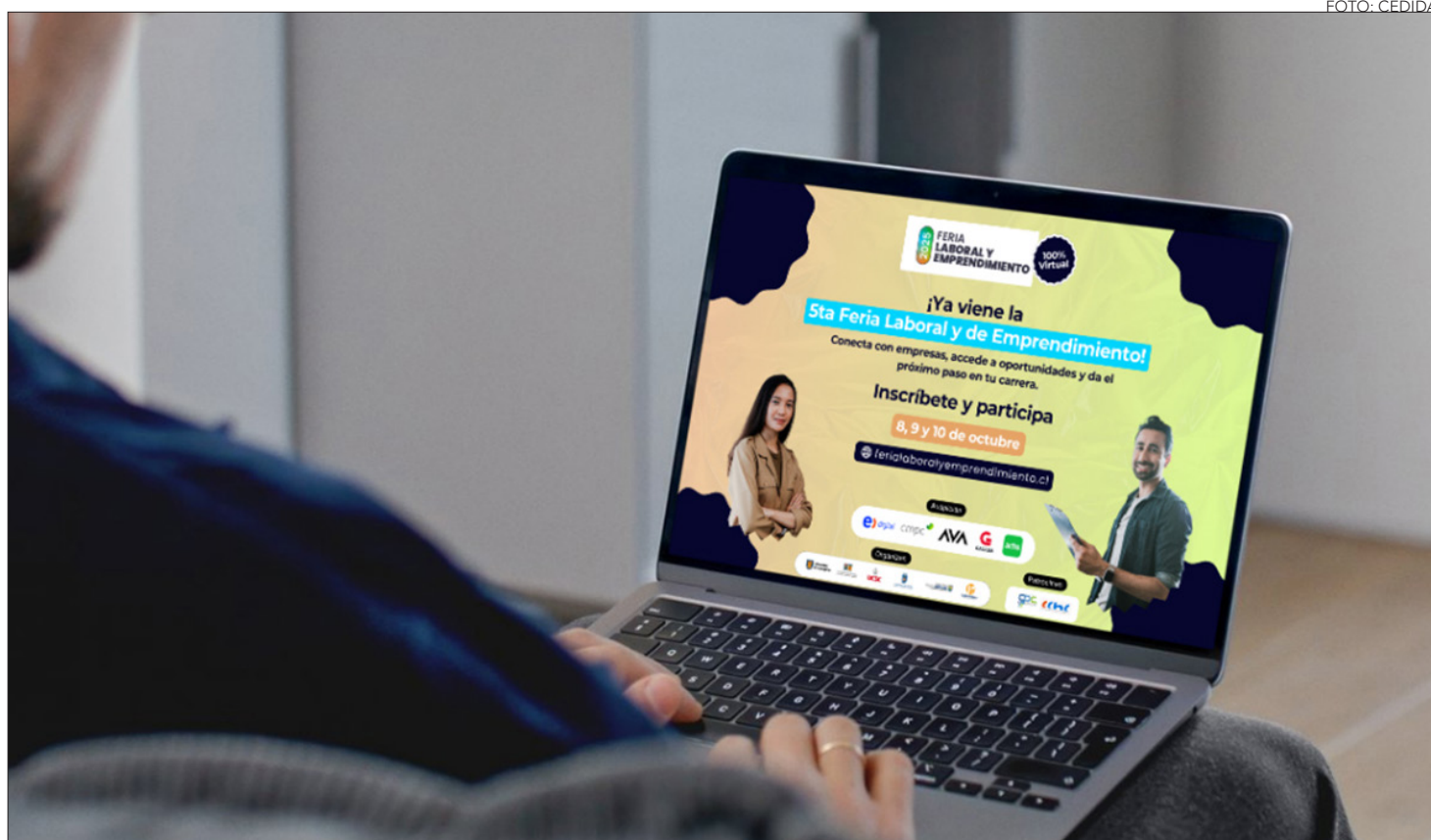
La Feria partió en 2021, en plena pandemia, con dos pabellones. El Pabellón Laboral, que reunía todas las ofertas de

práctica y empleo, que estaban principalmente asociadas a las áreas de administración y gestión, y el Pabellón de Emprendimiento.

Hoy el Pabellón Laboral se mantiene, albergando una nutrida oferta de vacantes de empleo, prácticas laborales y programas trainee, en los más diversos rubros: financiero, industrial, servicios legales, telecomunicaciones, minería, educación, salud, transporte y logística, en empresas y organizaciones regionales, nacionales y globales.

El Pabellón de Emprendimiento cada año ha sumado a más emprendedores/as vinculados a los ecosistemas de emprendimiento de las instituciones organizadoras de la Feria, quienes, bajo la dirección de Incuba UdeC, muestran sus iniciativas y permiten visualizar opciones para emprender de manera exitosa.

En la versión 2023 se incorporó el Pabellón Tech, donde empresas y organizaciones globales de tipo tech, fintech y digitales ofrecen vacantes de empleo, práctica laboral y programas trainee. Este pabellón funciona en alianza con la plataforma de desarrollo laboral Mibucle y está orientado a responder a la actual necesidad de profesionales tics, producto de la transformación digital mundial.

En año 2024 se sumó el Pabellón Social, donde instituciones sociales, fundaciones, organi-

zaciones no gubernamentales y Empresas B ofrecen vacantes de empleo y práctica laboral. En alianza con Trabajo con Sentido, este pabellón difunde ofertas con una propuesta de valor asociada al bienestar humano, contribuyendo a la cultura de la sustentabilidad.

Como en las versiones anteriores, durante el desarrollo de la Feria, además de postular a prácticas y empleos, quienes la visiten podrán participar de charlas y paneles virtuales dedicados a conocer las tendencias del empleo y las experiencias de emprendedores destacados.

La Feria Laboral y Emprendimiento 2024 contó con 4 pabellones con la oferta de 200 empresas. Se realizaron 8.698 postulaciones de 5.301 usuarios. Además, participaron 44 Emprendimientos, quienes mostraron 114 productos y 33 servicios.

Ciudad

Viene de página 6

El programa Renueva Tu Micro es producto de la conocida Ley Espejo del Transantiago, la cual hace que llegue a las regiones recursos que el Estado entrega al sistema capitalino, vía Gobierno Regional, para utilizar en acciones y materias de transporte. Esto no solo aporta en la renovación de taxibuses, sino que también en acciones como el mejoramiento de paraderos, señaléticas, semaforización, entre otras.

“Esperamos que este programa en el 2026 sea robusto. Nosotros vamos a pedir una cantidad cercana a los \$12 mil millones para el Gran Concepción. Por lo tanto, los planes que se tienen es que la universalidad en el transporte público siga avanzando de manera decidida”, concluyó el seremi.

La visión de un experto

Juan Carrasco, profesor de la Facultad de Ingeniería de la Universidad de Concepción y experto en la temática del transporte del Gran Concepción, dijo que la incorporación de nuevos taxibuses con acceso universal es “un paso muy importante para poder mejorar la calidad del sistema”.

Carrasco afirmó que estos nuevos vehículos no solo beneficiarán a las personas usuarias de silla de ruedas, sino que también a adultos mayores, a niños y niñas y a las personas que lleven carga o coches.

“Nosotros hemos hecho algunos estudios en el Gran Concepción respecto a cómo se movilizan las personas que cuidan y las personas de movilidad reducida, y el transporte público sigue siendo relevante, entonces el impacto que se tiene es bastante grande”, comentó Carrasco.

Relativo a las motivaciones de incorporar este nuevo tipo de taxibuses al sistema, él cree que en general hay voluntades que se han ido alineando, tanto de las empresas como de las autoridades a distintos niveles, quienes saben que tienen que captar la demanda de las personas que utilizan su sistema y mejorar los estándares.

Vivir la experiencia de la inclusión

Para Jocelyn Muñoz, tomar un taxibus hasta hace poco era imposible, pero gracias a los nuevos buses que están circulando, vivió la experiencia de subirse a uno, a pesar de su movilidad reducida.

Cuenta que por lo general se moviliza por la aplicación Uber, pero que esta no siempre le permite transportarse, por lo que un día decidió tomar un bus Ruta Las Playas, los cuales tienen algunos



FOTO: CEDIDA

vehículos con acceso universal.

“Yo me dirigí en mi silla de ruedas hacia Avenida Los Carrera, a pesar de que las calles están más o menos, por lo que me costó llegar un poco. Estuve en el paradero, en el cual primero pasaron las Ruta Las Playas que no eran accesibles, hasta que llegó el bus eléctrico con acceso universal y fue maravilloso porque el conductor fue súper amable, se bajó a ayudarme con la rampa y luego me asistió en subir y abrochar el cinturón de seguridad”, relató Muñoz.

La también ex usuaria de la Telefón opina que, si se ha sentido discriminada por el sistema de transporte público de taxibuses, que se ha visto limitada a trasladarse por la ciudad y que muchas veces ha tenido que cancelar planes por no poder llegar a ellos.

Por su parte, Rosario Cea explica su experiencia, la cual, hasta hace algunos meses, no contaba con locomoción que la pudiera llevar por el centro de Concepción. Ahora cuenta con los buses San Pedro, los cuales tienen vehículos de acceso universal que la ayudan a llegar a la universidad.

El llamado de Cea hacia la socie-

dad es: “Al final esto tiene que ser algo en lo que esté la posibilidad, en todo el país, que no sea algo novedoso tener buses con acceso universal, sino que sea un estándar. Creo que es fundamental que la gente tenga como transportarse, es esencial para mi independencia”.

Cómo vive la inclusión un conductor

Desde otra perspectiva, está el testimonio de Cristian Núñez quien lleva 20 años conduciendo un taxibús y desde el 12 de junio que empezó a manejar un bus eléctrico de Ruta Las Playas. Para él esta ha sido una experiencia en la cual le ha tocado ayudar como conductor a usuarios de silla de ruedas subirse a el vehículo.

Explica que como trabajadores les hicieron una capacitación sobre cómo deben manejar estos buses y cómo debe ser el trato con la gente que tiene movilidad reducida. “Nosotros tenemos que asistir si la persona no anda acompañada, estamos autorizados a detener el bus y ayudar a la persona con la rampa, a afirmar la silla y poner el cinturón de seguridad”.

En relación al pago de pasajes

de las personas usuarias de silla de ruedas, Núñez puntualizó que estas pueden circular gratis por los taxibuses.

La motivación de una empresa

Víctor Fuenzalida, asesor de transporte y electromovilidad de la empresa de transporte Ruta Las Playas, detalló que la motivación de la entidad para incorporar taxibuses con acceso universal es las personas usuarias de sillas de ruedas que enfrentan barreras cada día para poder acceder al transporte público.

A su vez, Fuenzalida cuenta que los buses eléctricos transportan desde una a cinco personas con movilidad reducida diariamente.

Dentro de sus proyecciones está el incorporar más de estos buses para el 2026, esto gracias al programa Renueva Tu Micro, el cual convoca el Gobierno Regional con el Ministerio de Transporte y Telecomunicaciones para incentivar la adquisición de nuevos vehículos por parte de las empresas transportistas.

OPINIONES

Twitter @DiarioConce
contacto@diarioconcepcion.cl

Ciudad

EN HUALPÉN

Parque Pedro del Río Zañartu enfrenta debate por continuidad de proyectos ambientales

Mientras trabajadores antiguos acusan desvinculaciones y abandono de los compromisos de conservación, la dirección del recinto defiende una administración más racional, al mismo tiempo que niegan el cierre del Centro de Flora Nativa.

FOTO: PARQUE MUSEO PRZ



Montserrat Serra Cárdenas.
contacto@diarioconcepcion.cl

Desde que asumió la nueva dirección del Parque Pedro del Río Zañartu (PRZ), en mayo de este año, se levantaron una serie de cuestionamientos respecto a las decisiones administrativas y la continuidad de proyectos de conservación.

Extrabajadores denuncian despidos injustificados y un posterior debilitamiento de áreas clave de conservación. Mientras, el director actual, Mauricio Gutiérrez, descarta el cierre de las iniciativas y asegura que el foco está en restaurar y racionalizar la gestión.

Denuncias de funcionarios antiguos

Según relató Rodrigo Toledo-Román, exasesor en gestión de humedales y trabajador del Centro del Centro de Flora Nativa del PRZ, tras el cambio de administración “se han disuelto dos áreas de trabajo, y han sido desvinculados de sus funciones por lo menos 10 trabajadores, incluyendo contratos a honorarios, y sin considerar situaciones de renuncia o reasignación de funciones”.

Una de las áreas más afectadas sería el Centro de Flora Nativa, vivero inscrito en el Servicio

Agrícola y Ganadero (SAG), y pilar de proyectos de restauración.

“En la práctica se ha reasignado o eliminado todo el personal capacitado para la dirección y mantenimiento del centro”, indicó Rodrigo, quien además es representante legal del colectivo Queule, ONG hualpenina integrante de la Mesa de Gobernanza Ambiental de Hualpén (Scam).

A su juicio, esto compromete la continuidad de iniciativas como el Mirador Laguna Verde y el Humedal Piedra del Agua, que tenían metas de producción de 12 mil plantas nativas esta tem-

porada, incluyendo un piloto de propagación de puya chilensis.

El exfuncionario advirtió que la conservación enfrenta riesgos adicionales por la presión del turismo y la falta de regulación. “Se puede replantar con nativo, pero el patrimonio genético de la península de Hualpén podría desaparecer”, afirmó, subrayando la importancia de utilizar semillas con procedencia biogeográfica adecuada para no perder la identidad genética de especies locales como el peumo costero.

Toledo-Román también recordó que el centro coordinaba proyectos de restauración, recibía

Ciudad

delegaciones ambientales y escolares, y aportaba a los compromisos de la mesa de gobernanza ambiental.

“Parte de nuestro trabajo era contribuir en los compromisos adquiridos en la mesa, los cuales también se encuentran en incertidumbre. Dos de las representantes del parque han sido desvinculadas desde mayo. Estamos viendo una situación de abandono de deberes”, sostuvo el ex asesor.

La defensa de la administración

Consultado por Diario Concepción, el director del PRZ, Mauricio Gutiérrez, negó que su gestión haya considerado cerrar el Centro de Flora Nativa. “En ningún momento mi administración ha pensado en cerrarlo, nunca. Eso no es efectivo”, aseguró.

El directivo criticó que la denuncia inicial fuera difundida a la prensa sin pasar por los conductos regulares, lo que, según él, generó confusión.

Explicó que, actualmente, se evalúa una alianza con la Dirección de Aseo y Ornato de la Municipalidad de Hualpén para fortalecer la producción de especies. “Creo que ambas instituciones podemos ganar, fortaleciendo el centro con la experiencia del municipio. Como contraprestación, pediríamos que nos reproduzcan especies para actividades de replantación”, señaló.

Gutiérrez detalló que el centro genera un gasto elevado en relación a sus ingresos. “El año 2024 tuvo un gasto anual de alrededor de \$56 millones y ventas de plantas por solo \$300 mil. Eso inmediatamente da un indicativo de que económicamente es difícil soportarlo”, analizó.

Sin embargo, esto “no quiere decir que dejemos de propagar especies endémicas, solamente que queremos hacerlo de una forma más racional y eficiente”, añadió el director.

Respecto a los otros proyectos cuestionados, el director comprometió su continuidad. “Seguiremos cuidando el Humedal Piedra del Agua, que es una iniciativa preciosa, y mejorar las instalaciones del Mirador de Laguna Verde, que encontré en pésimas condiciones cuando asumí”, indicó.

En su visión, la administración tiene tres prioridades: conservación del medio ambiente, resguardo del patrimonio histórico y proyección turística del parque.

“Necesitamos que la gente vaya, conozca, disfrute. Esta administración tiene muy claro la conservación, pero también la



FOTO: CEDIDA POR PARQUE MUSEO PEDRO DEL RÍO ZAÑARTU

racionalización de recursos económicos, que no sobran en el parque”, agregó.

Futuro en disputa

Mientras la administración plantea un giro hacia la eficiencia financiera, extrabajadores insisten en que la conservación y restauración requieren continuidad y personal especializado.

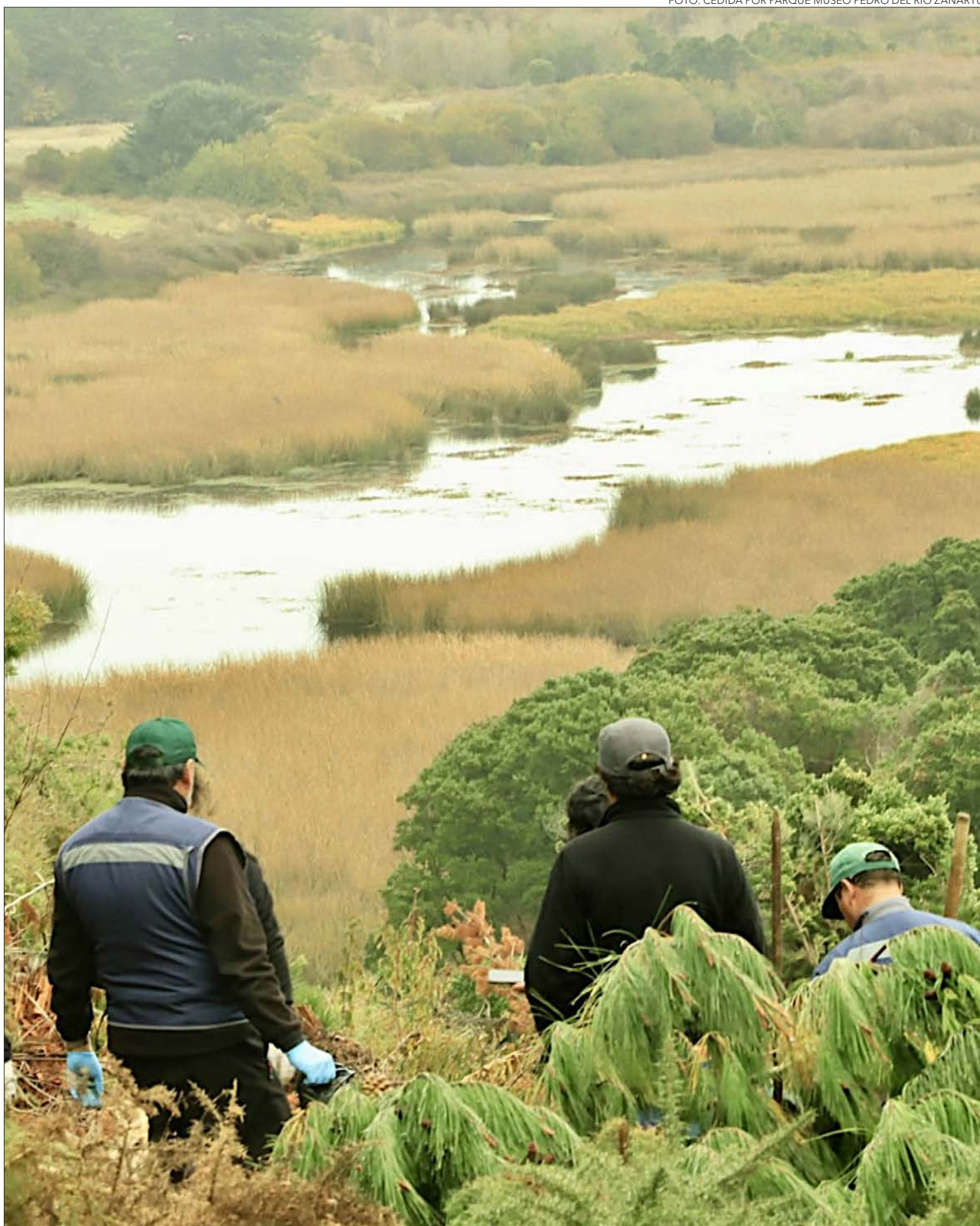
Para Rodrigo, lo que está en riesgo es la misión misma del parque: “conservar el patrimonio natural asociado a la biodiversi-

dad de la península de Hualpén”.

La discusión sobre el destino del Centro de Flora Nativa y de los proyectos ambientales se mantiene abierta. Y es que la propuesta de alianza con el municipio de Hualpén deberá ser revisada en la próxima sesión de la comisión administrativa, según indicó Mauricio Gutiérrez.

Recordemos que el Parque Pedro del Río Zañartu contempla una extensión de 552 hectáreas. Fue declarado Monumento Nacional en 1976 y perteneció al

empresario y filántropo Pedro del Río, quién donó sus pertenencias a la provincia de Concepción en 1918, poco antes de su muerte.

Actualmente, el Parque se administra por una Comisión Administrativa, presidida por el gobernador regional del Biobío, Sergio Giacaman; compuesta por los alcaldes de Concepción, Héctor Muñoz; y el de Hualpén, Miguel Rivera.

OPINIONES

Twitter @DiarioConce
contacto@diarioconcepcion.cl

Ciudad

Diario Concepción
contacto@diarioconcepcion.cl

APOYO PARA CONDUCTORES Y PEATONES

Tucapel tendrá 8 semáforos para reforzar seguridad vial

FOTO: SEREMI DE TRANSPORTES

La región continúa avanzando en la gestión de tránsito y movilidad. Lo anterior, tras el anuncio del octavo semáforo que entrará en operación en Tucapel en la intersección de Esmeralda con San Diego, uno de los puntos de mayor tránsito vehicular y peatonal del centro de la comuna, ya que conecta su eje principal con la Plaza de Armas y edificios municipales.

Además, su habilitación también tiene un impacto en la movilidad regional, debido a que la calle San Diego corresponde al tramo urbano de la Ruta N-59-Q, que enlaza con Pemuco, Yungay, Huépil, Tucapel y Canteras, además de conectarse al sur con la Ruta Q-45 hacia Los Ángeles.

Por esta razón, la Unidad Operativa de Control de Tránsito (UOCT) prestó la asesoría técnica a la Municipalidad de Tucapel, no sólo para cumplir con estándares de accesibilidad y seguridad vial, sino también, para asegurar un beneficio directo en la movilidad, que alcanzaría a más de 14 mil residentes de la comuna.

Para el alcalde de Tucapel, Jaime Veloso, este nuevo cruce “refuerza la seguridad de conductores y peatones, en un sector que concentra el centro cívico, donde también se ubica una iglesia y un Centro Integral del Adulto Mayor, por lo que es necesario priorizar la movilidad segura de nuestros peatones”.

En tanto, el seremi de Transportes y Telecomunicaciones del Biobío, Patricio Fierro, subrayó la importancia del trabajo conjunto con los municipios. “Este tipo de proyectos reflejan cómo la coordinación entre el Gobierno Regional, los municipios y la UOCT se traduce en obras concretas que mejoran la calidad de vida de las personas. Nuestro compromiso es seguir avanzando en iniciativas que entreguen



La iniciativa beneficiará a más de 14 mil habitantes que transitan diariamente dentro de la comuna, e incluso, a quienes se mueven a localidades como Pemuco, Yungay, Huépil, Canteras y Los Ángeles.

mayor seguridad vial y que fortalezcan la conectividad de las comunas de la región”.

En cuanto a las principales características que sumarán estos equipos, se incluyen baldosas podotáctiles para personas con discapacidad visual, botoneras peatonales tradicionales y un sistema de respaldo de energía (UPS) que garantiza su funcio-

namiento por hasta 3 horas en caso de corte eléctrico.

Cabe señalar que el proyecto, formulado por el municipio y financiado a través de un convenio con el Gobierno Regional, representó una inversión de \$63 millones.

OPINIONES

Twitter @DiarioConcepcion
contacto@diarioconcepcion.cl

FOTO: RAPHAEL SIERRA P.



Inician obras de viviendas rurales en Cañete

Con una simbólica ceremonia de “Primera Piedra”, la directora de Serviu Biobío, María Luz Gajardo, junto a vecinos del sector rural “Lanahue” de Cañete se dio inicio a las obras de construcción de 16 viviendas, programa de habitabilidad rural, que a la fecha ha permitido la construcción y entrega de 22.596 viviendas en la región, superando en un 19,6% la meta original.

Al respecto, Gajardo, destacó que el Plan ha permitido no sólo llegar a las grandes ciudades, sino

que también a los sectores rurales. “Estamos muy contentos, porque hoy tenemos empresas constructoras, entidades patrocinantes, que están interesadas en llegar a sectores como este”.

Desde 2022, y gracias al Plan, en Cañete se han entregado 153 viviendas DS10, habiendo actualmente 92 en ejecución y otras 86 por iniciar. En tanto, a nivel provincia de Arauco, se han entregado 318 viviendas DS10, habiendo actualmente 117 en ejecución y otras 200 por iniciar.

La ceremonia se realizó en el antejardín del terreno donde se emplaza la vivienda de la vecina Rosa Vásquez, presidenta del comité “Lanahue”. dijo que es un sueño hecho realidad.

El proyecto, que considera una inversión de 22.643 UF (más de \$870 millones), tendrá 420 días para su ejecución. La Constructora Yubini estará a cargo de las casas de 64 a 83 metros cuadrados que cuentan con tecnología de aislamiento, acondicionamiento térmico, ventanas termopanel, entre otros.

Natalia Quiero Sanz
natalia.quiero@diarioconcepcion.cl

CRISIS PUEDEN AFECTAR EN CUALQUIER TEJIDO Y MOMENTO

Enfermedad rara, sin cura, limitante y cara: el reto diario de vivir con angioedema hereditario en Chile

Es potencialmente letal e inflama distintas zonas, de párpados a intestino y vías aéreas, cuando hay riesgo de asfixia sin acceso a terapia. El problema es que el diagnóstico suele ser tardío, confundida con otros cuadros, y su tratamiento es de alto costo; en el país sólo se disponen fármacos de rescate a crisis y no preventivas que podrían cambiar la vida de pacientes.

En su adolescencia, Lilian Nass comenzó a experimentar una serie de dolencias, eran frecuentes y con el paso del tiempo se diversificaron y complejizaron, mientras buscaba respuestas que no llegaban y no hallaba un remedio para aliviar el sufrimiento.

“Se me hinchaban las manos en forma exagerada, con mucho dolor y sin antecedentes de traumatismo. Luego vinieron crisis en las vías respiratorias, lengua, piso de boca, labios y cara, deformándose abruptamente y sin causa aparente”, relata como primeros síntomas la cirujana dentista y académica de la Universidad de Concepción. Se sumaron dolorosos cuadros abdominales, y su primer embarazo con múltiples crisis a las vías respiratorias. Así su bienestar integral y desarrollo se vio sumamente afectado.

Por años no supo, hasta que llegó el diagnóstico tras el nacimiento de su primer hijo: angioedema hereditario (AEH).

Lilian Nass es una de las personas aquejada por una patología rara, compleja y sin cura; debe lidiar con sus consecuencias para su vida y, peor, las dificultades de estar en un país con brechas del conocimiento incluso en personal de salud que se transforman en riesgos y también en el acceso a los tratamientos que podrían cambiarles la vida.

Rara y potencialmente mortal

Según la literatura internacional se estima que 1 de cada 10 mil a 50 mil personas padecen AEH. Por ello se considera patología poco frecuente, no por eso menos preocupante, y podría estar subestimada.

“Es una enfermedad potencialmente mortal que se caracteriza por hinchazón de distintos tejidos, y dependiendo del afectado será su sintomatología. Puede dar edema de párpados, labios y extremidades que son aumentos de volumen evidentes y deformantes; también puede inflamar la pared intestinal dando dolor abdominal, o más grave en la vía aérea provocando asfixia”, explica el doctor Gonzalo Espinoza, médico inmunólogo del Hospital Clínico Regional Guillermo Grant Benavente de Concepción (HGGGB) y de Clínica Sanatorio Alemán.

El trastorno no tiene cura, es genético y se produce por déficit o

alteración en la función del “inhibidor de C1”, una proteína, aclara.

Se sabe que cada hijo de una persona que padece AEH tiene 50% de probabilidad de heredar, pero se puede desarrollar sin antecedentes familiares. “En mi caso,

lamentablemente, mis 3 hijos la heredaron”, cuenta Lilian Nass.

A lo complejo de vivir con la enfermedad, se suma lo complejo de diagnosticar y abordar. El doctor Gonzalo Espinoza advierte que el diagnóstico en Chile se ve com-



FOTO: /CC

plejizado principalmente por desconocimiento de profesionales de salud, así su tratamiento.

“Como se manifiesta como edema, habitualmente se confunde con una reacción alérgica IgE mediada y se trata como tal, pero al no tener esta causa el tratamiento es inadecuado y el cuadro persiste”, destaca. Antihistamínicos ni corticoides que se usan en cuadros alérgicos e inflamatorios no son la solución.

De hecho, se estima que el diagnóstico puede demorar más de 10 años desde que aparecen los primeros síntomas. Lo grave es que esta falta puede poner en riesgo la vida de quien padece AEH, sobre todo si las crisis afectan las vías respiratorias ante un manejo inadecuado.

En este contexto, se propone que hay subdiagnóstico y se subestima su real impacto en nuestra sociedad.

Aunque hay pacientes que reportan mayor severidad de la enfermedad, se prevé que en promedio son cuatro ataques mensuales y cada vez hay que dirigirse a un centro de salud para que administren la terapia de rescate inyectable que se dispone en Chile. Tras las crisis pueden tardar días en recuperarse y reintegrar a su vida normal.

OPINIONES

Twitter @DiarioConce
contacto@diarioconcepcion.cl

FOTO: /CC



“Limita nuestra vida”

“A simple vista limita funcionalmente, pero también el ámbito social, psicológico y emocional. Vivir con esta enfermedad limita nuestra vida, ya que ante situaciones de estrés o trauma físico puede presentarse en forma repentina y rápida”, expone Lilian Nass.

Y cuando se presentan las crisis hay que ir a recintos donde pueden desconocer la enfermedad, confundir con otros cuadros, descartar con exámenes o tratar con fármacos inadecuados. “Tú sabes que el tiempo corre y cada minuto que pasa el edema aumenta... Y toca explicar la patología y rogar que te crean a tiempo”.

Según un Estudio de la Corporación Angioedema Hereditario Chile, 50% de pacientes reportan falta al trabajo, actividades de estudio y/o sociales; 60% reconoce aislamiento social; y 70% dice no considerar ciertas oportunidades laborales por el AEH y sus recurrentes crisis que pueden llegar en cualquier momento y lugar.

Desafío de salud pública

Un cambio sustancial para quienes viven con AEH en Chile, como Lilian Nass, habría al aumentar el conocimiento en personal de salud para mejores atenciones, como sobre todo avanzar en tratamientos disponibles.

El AEH es parte de la Ley Ricarte Soto desde 2018, que permite

FRASE

“Sería ideal que en Chile pudiéramos contar con medicamentos para prevenir. La calidad de vida mejoraría en todos los sentidos y no existirían casos de muerte debido a las crisis”.

Doctora Lilian Nass, cirujana dentista y paciente con AEH de Concepción.

“Dependemos de políticas de salud que permitan financiar tratamientos. Su evidencia científica es buena, están aprobados, pero el costo es el limitante para nuestros pacientes”.

Doctor Gonzalo Espinoza, inmunólogo HGGB.

acceder a una terapia de manejo y rescate de crisis que pueden ser letales: un inhibidor C1 humano.

El inmunólogo Gonzalo Espinoza reconoce que es una beneficiosa herramienta, pero también se podría contar con mejores, porque hay un fármaco que permite prevenir las crisis y otro para reducir frecuencia e intensidad de crisis. Y en países donde se usan hay evidencia de su impacto a la calidad de vida.

“Dependemos de políticas de salud que permitan financiar estos tratamientos. Su evidencia científica es buena, están aprobados, pero el costo es el limitante para nuestros pacientes”, resalta el especialista. El disponible también es caro.

“Sería ideal que en Chile pudiéramos contar con medicamentos para prevenir la manifestación de esta enfermedad. La calidad de vida mejoraría en todos los sentidos y no existirían casos de muerte debido a las crisis. Mi esperanza es que mis hijos puedan contar con medicamentos que eliminan las crisis”, manifiesta Lilian Nass.

Es el desafío de salud pública por el que luchan, soñando convivir mejor con la enfermedad y desenvolverse en plenitud en todos los distintos ámbitos de la vida.

OPINIONES

Twitter @DiarioConce
contacto@diarioconcepcion.cl

Ministerio de Ciencia y Fundación País Digital impulsan el primer Premio Nacional de IA

Diversos tipos de entidades de la Región del Biobío que trabajen en torno al desarrollo y aplicación de la inteligencia artificial (IA) pueden postular al nuevo concurso “Chile Potencia 2025”, que este año busca entregar por primera vez un premio nacional en esta área.

La Fundación País Digital y el Ministerio de Ciencia, Tecnología, Conocimiento e Innovación, están impulsando este pionero galardón para el país y que ya tiene abierta su primera convocatoria. Esta iniciativa se ha creado para reconocer a organismos y proyectos que aplican a esta tecnología para contribuir con diversas áreas relevantes para el desarrollo y bienestar social a nivel nacional y regional, desde sector productivo a salud.

“Con esta iniciativa buscamos lograr que Chile, que ya es líder en el desarrollo de Inteligencia Artificial, visibilice los casos que ya existen y que impactan en la economía, la educación, la salud y otros ámbitos que son importantes para nuestro país y su desarrollo”, relevó Fernando Sánchez, gerente general de Fundación País Digital.

Este premio cuenta con el apoyo de entidades como el Centro Nacional de Inteli-

Hasta el 31 de octubre

pueden postular empresas, universidades y ONG locales para participar del pionero concurso que releva proyectos de impacto que apliquen la IA.

gencia Artificial (Cenia) y AI Adoption Initiative (AIAD).

La convocatoria

En específico, esta convocatoria se centra en proyectos que generan beneficios tangibles para las personas y comunidades de las regiones o el país, promoviendo una adopción responsable e innovadora de la IA.

En este sentido, está abierta a iniciativas que se desplieguen a lo largo y ancho de todo el territorio nacional y así del Biobío, las que pueden postular hasta el 31 de octubre en cuatro categorías: Startups, Pymes, Grandes Empresas y Organizaciones (incluye a universidades, centros de investigación, municipios y ONG's, entre otras).

Las postulaciones se realizan en línea a través del sitio web www.premiochilepotencia.cl.

FOTO: /CC



6,5%

de variación negativa presentó la zona.

INCLUYE ANÁLISIS DE MERCADO LABORAL DEL BIOBÍO

Informe Económico Regional: 65% de la exportación de primer semestre fue forestal

La Facea de la Universidad de Concepción presentó la edición 57.

Edgardo Mora Cerda
edgardo.mora@diarioconcepcion.cl

En la edición 57 del Informe Económico Regional (IER) de la Universidad de Concepción, el Ph.D. Iván Araya Gómez junto con el Dr. Claudio Parés Bengoechea presentaron un análisis de la evolución económica de la región del Biobío. El estudio sostiene que la zona destaca por ser una región exportadora, donde la demanda externa constituye uno de los principales motores del crecimiento económico regional.

De acuerdo con el informe al comparar el primer semestre 2025 con el mismo período de 2024, se evidencia una variación negativa del 6,5% en las exportaciones regionales. “Esto refleja un inicio de año moderado, con una contracción en las exportaciones, a pesar de que en los meses de marzo, abril y mayo presentaron mayores niveles de exportaciones. Este escenario viene dictado por el panorama de incertidumbre internacional y la contracción económica de nuestros socios comerciales”.

Así también se lee en el documento que al desagregar los datos de exportaciones por producto y sector productivo, se observa que la canasta exportadora de la Región sigue estando fuertemente concentrada en productos como la celulosa, paneles y marcos de madera y otros relacionados que pertenecen al sector forestal.

Adicionalmente, la publicación señala que para este primer semestre 2025 el sector forestal representa un 65% de las exportaciones totales de la Región, mostrando su relevancia en la demanda externa del Biobío. En la evolución de las exportaciones en

el corto plazo, y considerando el alto grado de concentración del sector exportador de la Región del Biobío en productos forestales, el precio internacional de la celulosa tiene una incidencia significativa más allá del quantum exportado, versa el informe.

A diferencia del patrón observado en años previos, este repunte no fue liderado por los servicios, sino por una vigorosa expansión del sector de producción de bienes en 3,68%, lo que podría sugerir una recomposición del crecimiento hacia actividades con mayor contenido industrial.

Este cambio de eje es relevante, ya que interrumpe la tendencia de terciarización dominante de la última década y reabre la discusión sobre el potencial productivo del Biobío. En contraste, el sector servicios mostró una desaceleración marcada, lo que podría estar anticipando un agotamiento de su impulso expansivo. El comercio, por su parte, sigue mostrando escasa tracción, aunque su estabilidad ha contribuido a amortiguar los vaivenes del ciclo económico regional.

Otro aspecto relevante para el análisis tiene que ver con que las principales exportaciones de la región que se encuentran sujetas a las consolidaciones de las importaciones realizadas por EE.UU. y China, donde es necesario conocer y analizar las proyecciones del PIB de ambas economías, las cuales incidirán en la evolución del entorno económico del Biobío, al ser una región exportadora.

EVOLUCIÓN DE LAS EXPORTACIONES DEL BIOBÍO Y EL PIB DE LOS PRINCIPALES SOCIOS COMERCIALES

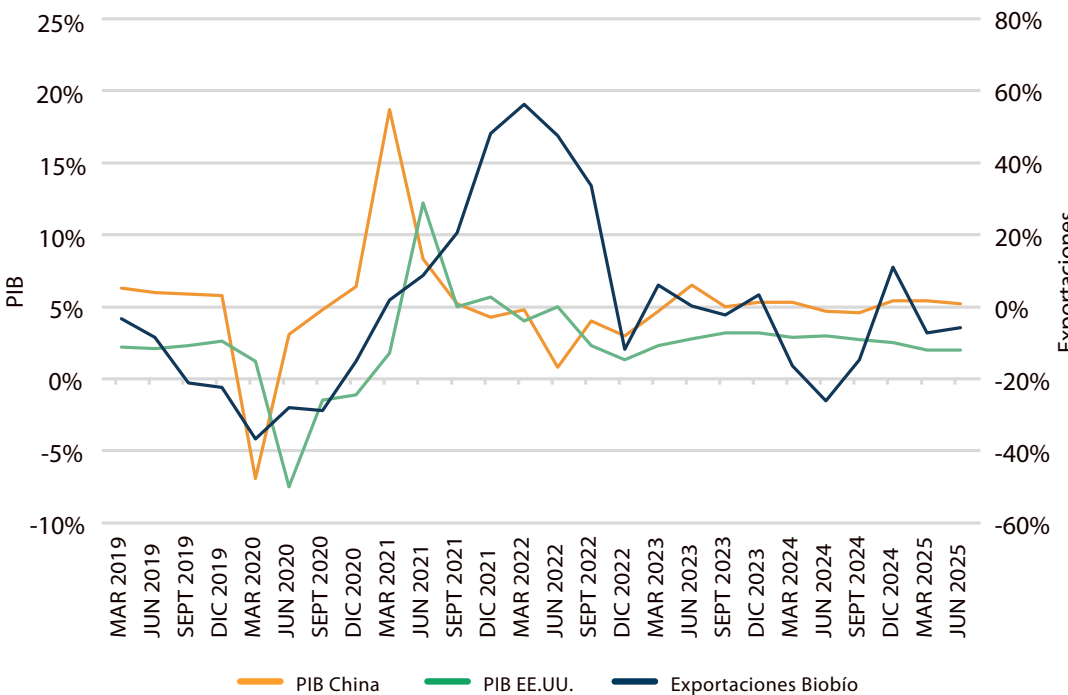

Fuente: Elaboración propia con datos del Instituto Nacional de Estadística (INE) y del Banco Central de Chile (BCCh).

FOTO: CEDIDA



FOTO: CEDIDA



Respecto a lo más relevante del informe, Claudio Parés, lo resumió en que a pesar de que los augurios parecían halagar poco el escenario, la Región y el país han evitado los peores escenarios económicos. “Aunque moderada, la demanda interna ha sabido mantenerse en números azules y las exportaciones se han mantenido mejor de lo que la guerra comercial desatada por EE. UU. podría haber generado. Además, aunque las tensiones políticas internas han ido al alza, la inversión parece anticipar que los resultados electorales no cambiarán demasiado el panorama y comenzamos a ver algunas señales de inversión”.

Lamentablemente, a nivel nacional, siguió el profesor de la Facea de la UdeC, el empleo no vuelve a los niveles previos a la pandemia, “pero en la Región sí lo hace. El mercado laboral parece estar ajustándose a una nueva realidad. El ajuste ha sido más lento que doloroso en términos económicos y, aunque queda dilucidar cuál será la ruta final, las cifras parecen mantenerse cerca de la tendencia: crecimiento del PIB en torno al 2,5%, desempleo algo por encima del 8% e inflación en 4% para lo que queda del año”, proyectó.

Por su parte, el Dr. Jorge Dresdner, académico de la Facea de la UdeC, profundizó en el informe sobre el mercado laboral. Al respecto, presentó que, al ver los datos trimestrales disponibles, es posible observar que la tasa de desocupación en la Región del

Biobío se incrementó de 7.1%, a finales del año 2019, a la cifra de 11,0%, a mediados del año 2020”. Además, el académico de la UdeC hace foco en el cierre de actividades productivas a raíz del Covid-19 que, “claramente, fue un factor que influyó en este resultado. Posteriormente, esta tasa se redujo paulatinamente hasta alcanzar un valor de 6,3% a finales del año 2022, para comenzar nuevamente a mostrar una tendencia creciente, llegando en la última lectura oficial disponible, a 9,3% en

el trimestre móvil abril-junio 2025. No cabe duda de que estos datos son preocupantes y esto nos lleva a preguntarnos: ¿Qué está pasando con el mercado laboral regional?”. En resumen, Dr. Jorge Dresdner, planteó que es posible inferir que “los efectos del Covid, en términos de destrucción de oportunidades de trabajo, aún persisten en el mercado laboral regional y la economía regional no está generando suficiente nuevas oportunidades laborales en relación con la demanda

por estas oportunidades. En este contexto, es de primordial importancia impulsar el crecimiento de la economía regional para que se generen nuevos puestos de trabajo y oportunidades de desarrollo laboral para los habitantes de la región. Para ello se requiere definir propuestas concretas que permitan impulsar la inversión productiva en el territorio y el desarrollo regional”, concluyó.

OPINIONES
Twitter @DiarioConce
contacto@diarioconcepcion.cl

EVOLUCIÓN DE LA TASA DE DESOCUPACIÓN NACIONAL Y DE LA REGIÓN DEL BIOBÍO

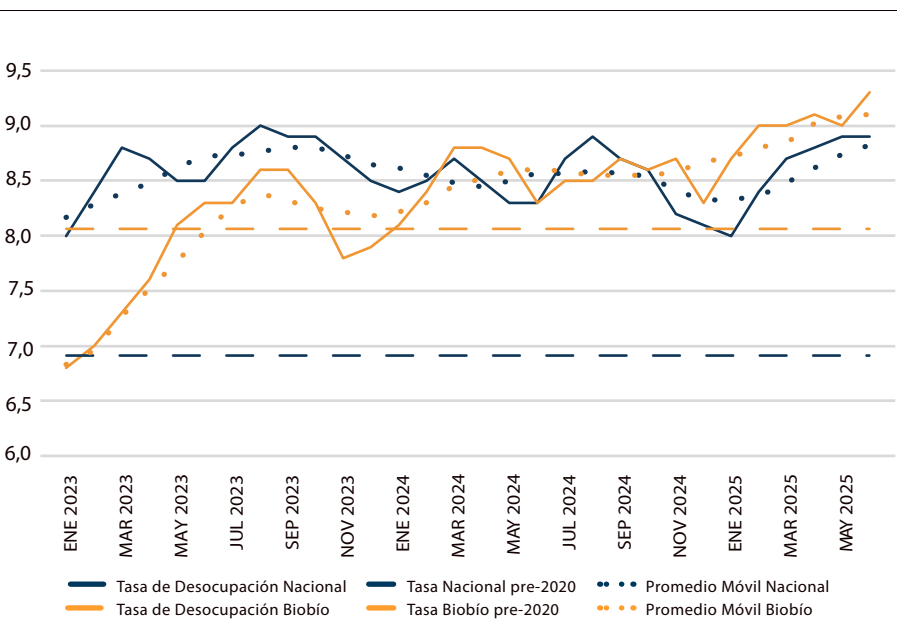

Fuente: Instituto Nacional de Estadísticas, Chile.

EVOLUCIÓN DE LA TASA DE INFORMALIDAD NACIONAL Y DE LA REGIÓN DEL BIOBÍO

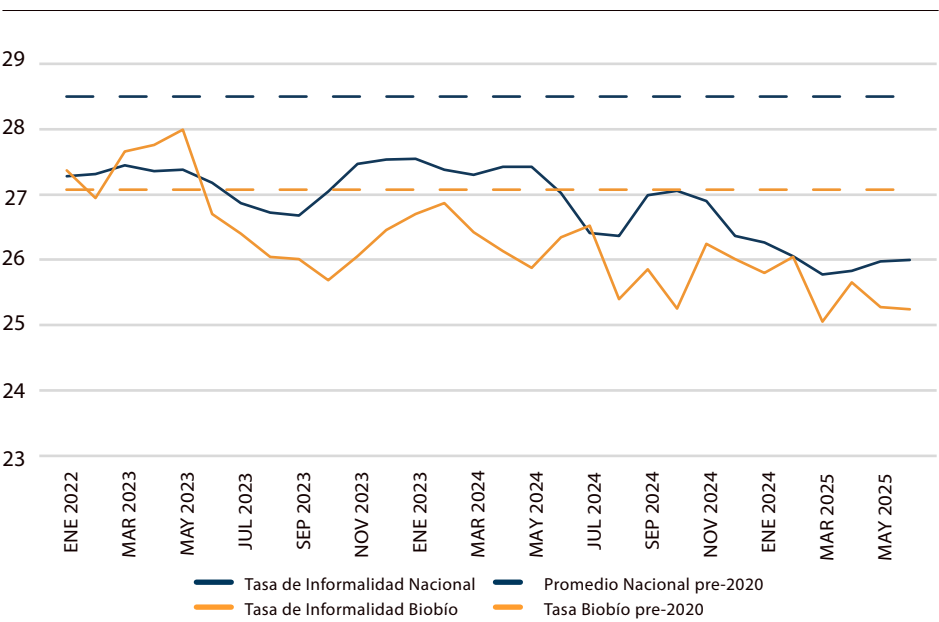

Fuente: Instituto Nacional de Estadísticas, Chile.

Economía & Negocios

DIRECTORA REGIONAL DE SERNAPESCA BIOBÍO, ANA MARÍA FERNÁNDEZ EXPLICA IMPORTANCIA DE LA RESTRICCIÓN

Durante septiembre rige la veda biológica de la merluza común

Diario Concepción
contacto@diarioconcepcion.cl

Desde el 1 al 30 de septiembre, la merluza común se encuentra en veda biológica, una medida anual que busca proteger el pico reproductivo de la especie, etapa crítica para su recuperación frente a la sobreexplotación. La directora regional de Sernapesca Biobío, Ana María Fernández Faletto, explicó que esta restricción es clave para garantizar la sostenibilidad del recurso.

“El objetivo de esta medida es resguardar la reproducción que se encuentra en su pic durante este mes, etapa clave para la recuperación en vista del estado de sobreexplotación en el que se encuentra este recurso”, señaló.

Este año, la campaña nacional “Que no le vendan la pesca” busca involucrar a la ciudadanía en la protección de la especie y frenar la venta ilegal, que interrumpe el ciclo reproductivo y amenaza los empleos ligados a la pesca formal.

En 2024, se incautaron 21,31 toneladas de merluza común de origen ilegal, incluyendo 0,25 toneladas durante el periodo de veda. Las sanciones para quienes infringen la normativa van de 30 a 300 UTM, equivalentes a 2 millones hasta 20 millones de pesos, además de la incautación de vehículos y cierre temporal de locales comerciales.

Para garantizar el cumplimiento, Sernapesca, junto a la Armada, Carabineros, Aduanas, SII, Seremi de Salud y otros organismos, fiscaliza puntos de consumo y carreteras principales de la región.

“El llamado es a no comprar merluza fresca durante septiembre, optar por otras especies y



FOTO: CEDIDA

En 2024, se incautaron 21,31 toneladas de merluza común de origen ilegal, incluyendo 0,25 toneladas durante el periodo de veda. Las sanciones van de 30 a 300 UTM, equivalentes a entre \$2 y \$20 millones.

denunciar la venta ilegal a la línea gratuita 800 320 032”, explicó Fernández.

Luisa Zapata Monsalves, vicepresidenta de la Asociación Gremial de Trabajadoras de Plantas de Procesos de la Industria Pesquera del Biobío, reforzó el mensaje desde la perspectiva social y laboral:

“Le pedimos a la gente que no consuma merluza fresca, que no compre a los vendedores ilegales. A la merluza hay que cuidarla, no solamente por el recurso, también porque es nuestra fuente de trabajo.

Cuidando el recurso, también cuidamos los puestos de trabajo de miles de mujeres que trabajamos en ellos”.

Con este mensaje, autoridades y gremios buscan concientizar sobre la importancia de respetar la veda, recordando que cumplirla protege tanto la especie como a quienes dependen de ella, fortaleciendo la sostenibilidad del sector pesquero.

OPINIONES

Twitter @DiarioConcepcion
contacto@diarioconcepcion.cl



FOTO: SUBPESCA

Mesa jibiera de Lebu envía carta abierta al Presidente Gabriel Boric

Una carta abierta dirigida al Presidente Gabriel Boric fue hecha llegar a los medios desde la Municipalidad de Lebu donde se da cuenta del avance de la crisis social y económica que vive la comuna producto de no poder capturar el recurso hace más de un año.

En la misiva firmada por la

“Mesa Jibiera de Lebu”, se lee que mientras el país celebra las fiestas patrias, “en Lebu y toda la provincia de Arauco la realidad de los pescadores artesanales es otra: nos inunda la pena y la amargura”.

Además, el escrito alude a que “la propia Subsecretaría de Pesca ha constatado la anomalía

pesquera en la jibia y la reineta, confirmando caídas de hasta un 85% en las capturas de la jibia y caso 50% en la reineta”.

Finalmente, le expresan al mandatario que “no nos abandone. No deje que el mar que nos dio vida se transforme en un océano de tristeza...(). ¡Necesitamos su ayuda ahora!”.

Cultura & Espectáculos

La donación entregada por la folclorista a las Bibliotecas UdeC consta de aproximadamente 500 libros y 200 revistas especializadas que abarcan los períodos de 1950 y 2010.

Entre los galardones obtenidos por la artista está el Premio Nacional de Folklore (1985), la Medalla Bicentenario (2010), el Premio a la Cueva 'Samuel Claro Valdés' (2011) y el Premio Margot Loyola en la categoría de Investigación (2016).

María José Fernández Valdés
contacto@diarioconcepcion.cl

PATRICIA CHAVARRÍA ZEMELMAN

“En cualquier país, la raíz es la cultura tradicional”

La folclorista chilena cuenta con una vasta trayectoria dedicada a la investigación y conservación de las tradiciones a través de diversos trabajos. En esta especial fecha, se refiere a la importancia de relevar los valores propios.

Patricia Chavarría Zemelman es folclorista e investigadora local. Posee una destacada trayectoria de más de 60 años dedicada al estudio y enseñanza de la cultura tradicional campesina, principalmente en la Región del Maule y Biobío. Dentro de su recorrido profesional realizó diversas publicaciones de libros, artículos y discos compilatorios de música folclórica. “En cualquier país, la raíz es la cultura tradicional, porque allí podemos encontrar los valores de esa comunidad, valores humanos que son fundamentales como elemento para la modernidad: el encuentro humano, la solidaridad, el amor por la naturaleza. Son importantes en cada época, en cualquier etapa de la historia de un pueblo. Además, la música refleja la idiosincrasia de cada uno”, señaló.

La cultura tradicional campesina tiene un rol principal en su labor, la cual adquirió un significado más profundo y personal al momento de vincularse con las cantoras de las zonas más rurales, alejadas del radio urbano. La artista destacó que durante su trayectoria fue fundamental los diálogos y los conocimientos compartidos por las personas. “Ha sido un trabajo hermosísimo, porque me he encontrado con una generosidad en más de sesenta años. La verdad es que nunca tuve un rechazo a poder entregar, enseñar o conversar acerca de su saber en la música. Entonces, es de una generosidad tremenda”.

La folclorista manifestó su interés por mantener el legado patrimonial a través de la entrega del material obtenido en su labor como investigadora. “Ha sido dignificar y revitalizar la cultura chilena, la cultura de raíz. Poner en valor a todas estas comunidades campesinas que aportan tanto en la vida. Entonces, creo que nosotros hemos sido un puente entre la cultura tradicional y la ciudad para que se conozca, un puente que hemos caminado y atravesado con mucho amor”, expresó.

El pasado 24 de julio realizó la donación de su colección bibliográfica a las Bibliotecas de la UdeC, la cual contempla una extensa cantidad de archivos que fueron recopilados por Chavarría durante los inicios de su carrera. “Hay todo un material valiosísimo que yo quiero que quede para los demás. Decidí que los archivos



FOTO: ISIDORO VALENZUELA M.

fuera donados a la Universidad de Concepción, son alrededor de 600 títulos que están disponibles para que cualquier persona pueda ir a consultarlos. Fue algo muy emocionante, porque eso se trabajó en la Unidad de Patrimonio de la Biblioteca, donde se valoró mucho esta colección. Para nosotros tiene bastante valor, porque esto va a trascender”. Anteriormente, la folclorista había donado bibliografía en el Archivo de Literatura de la Biblioteca Nacional, el cual consta de una colección sonora de recopilaciones campesinas.

El folclor como tradición

En el contexto de Fiestas Pa-

trias, las tradiciones nacionales tienen un protagonismo cultural en el mes de septiembre. Sin embargo, Chavarría considera que el folclor debería mantenerse durante todo el año. “Los colegios pueden hacer un gran aporte, pero no preparar el acto musical para alguna celebración, eso no aporta nada en realidad. Esta cueca temática que se le ha enseñado a los niños, haciendo que se pierda las cuecas locales. El aporte ha sido destruir una expresión por imponer otra y así se ha logrado que la cueca se baile igual en todo Chile, lo que es una aberración. Existen distintas idiosincrasias, no pueden bailar todos iguales”.

Frente a este escenario, la guitarrista se refirió a las nuevas generaciones y el rol que cumplen para la perduración de la cultura tradicional. “Hay muchos jóvenes que están ansiosos de saber de dónde vienen, sus orígenes, ellos tienen un trabajo grande y lo están haciendo. En lo musical, creo que la música campesina se va a dar en la creación, no podemos pretender que, en el siglo XXI, los jóvenes canten lo mismo que se cantaba en el siglo XIX”, dijo.

Una trayectoria que continúa

Un momento trascendental en el recorrido profesional de Patricia Chavarría fue cuando debió asumir como gestora y directora del Archivo de Cultura Tradicional, el cual comenzó en el año 2005 con la colaboración de Artistas del Acero. Tras décadas ejerciendo un rol institucional, la corporación cultural finalizó ese proyecto.

A pesar de esto, la artista señaló que continúa realizando iniciativas profesionales que se fusionan con las redes sociales y las nuevas plataformas digitales. “Estamos haciendo un podcast con la ONG Cetsur, ha sido un trabajo muy lindo como es entrevistar a maestras campesinas que trabajan en la greda, en el canto. Ha sido muy enriquecedor”. Además, Chavarría indicó su interés por continuar realizando donaciones a centros nacionales. “Este próximo año vamos a trabajar para la colección fotográfica, la que tiene cerca de 4.000 fotografías, y que vamos a donar al Archivo Fotográfico de la Universidad de Concepción y a la Biblioteca Nacional”.

Próximamente, realizará una presentación de videos que consisten en la interpretación musical de guitarra, los cuales se encuentran disponibles en su canal de YouTube. La exposición en Concepción tendrá encuentro en el marco del Día de la Música Chilena, conmemoración que ocurre cada 4 de octubre.

OPINIONES

Twitter @DiarioConce
contacto@diarioconcepcion.cl

Deportes

FOTO: CAROLINA ECHAGÜE M.



Un intenso calendario en la Liga de Transición

La UdeC comenzará con una agenda re-cargada el primer campeonato de la temporada del básquetbol chileno. Este jueves, el Campanil visitará a Valdivia desde las 20.30 horas, en lo que será su estreno en la

competencia.

Luego, el sábado 26, el elenco auricelo volverá para ser local en la Casa del Deporte, donde recibirá a Puerto Varas. Este duelo está programado para las 20 horas.

Ricardo Cárcamo Ulloa
ricardo.carcamo@diarioconcepcion.cl

Más allá del poco ritmo competitivo con el que llegaron a la Supercopa, Basket UdeC demostró su chapa de equipo grande. Sin mostrar su mejor juego, lo que es lógico considerando la falta de encuentros previos y también la reorganización del equipo por las partidas de Diego Silva -vuelve para la Liga Nacional- y Sebastián Carrasco, el Campanil supo aprovechar los momentos primero frente a Leones y la regularidad en la final ante Ancud para abrir la temporada levantando otra copa.

Santiago Gómez, entrenador auricelo, hizo un balance de este inicio y también de lo que viene, donde el debut en la Liga de Transición ya está muy cerca: este jueves visitará a Valdivia. “Esta fecha es media complicada, por las fiestas. Le dimos libres algunos días y luego ya queda poco para prepararse. Entrenamos lunes, martes, viajaríamos el miércoles. Pero, bueno, confiando en lo que hemos hecho en estas semanas de pretemporada y, obviamente, los partidos de la Supercopa nos dieron un poco de noción de dónde estamos parados para analizarlos, para ver qué detalles tenemos que realmente mejorar para llegar mejor a esta Liga de Transición”.

Sobre la Supercopa, Gómez destacó que “nos dejó sensaciones muy positivas porque estaba esa incertidumbre al no haber jugado partidos amistosos de cómo realmente estábamos con estos cambios en el equipo. Contra Leones que creemos que se reforzó, que está mejor que el año pasado, el equipo por momentos hizo muy buenas cosas para ganar y también volvió a demostrar carácter, jerarquía, esas ganas por ganar. Nos quedamos con eso también, el no haber jugado bien pero ganar”.

En ese sentido, agregó que “con Ancud fue un poco más completo, más sólido en ambas facetas. Sacamos una buena diferencia en el primer tiempo y el equipo volvió a tener esa tranquilidad cuando parecía que Ancud se acercaba siempre tuvimos respuesta y pudimos lograr el triunfo”.

Equipo en rodaje

Más allá de este título, Gómez remarcó que están lejos de su mejor nivel, por lo que la Liga de Transición asoma como un tor-

El entrenador analizó lo que fue el título de la Supercopa y también proyectó lo que será la Liga de Transición, donde debutarán este jueves de visitante contra Valdivia.

SANTIAGO GÓMEZ, DT DE BASKET UDEC

“Nos llevará tiempo y minutos en cancha alcanzar el nivel que queremos”

FOTO: UDEC



neo para ir engranando el equipo de cara a la Champions League y la Liga Nacional.

“Creemos que nos puede costar un poquito, nos va a llevar tiempo, muchos minutos en cancha para reencontrarnos y para terminar de definir el equipo que vamos a hacer. Obviamente vamos a intentar competir para otra vez lograr los triunfos, estar lo mejor posible, pero también con una idea de sumar más minutos a los jugadores jóvenes que trajimos”, dijo.

Además, añadió que “es un proceso, hay que incorporar de a poco a los chicos nuevos, que vayan agarrando las situaciones técnicas, tácticas que queremos, que vayan conociendo, pero siempre con las miras de pelear lo más alto posible. Y también que nos sirva pensando en la Champions League y la Liga Nacional”.

El entrenador también valoró lo que significa sumar un nuevo título para él y su cuerpo técnico. “Son dos copas al hilo, es importante siempre para el respaldo, pero sobre todo al trabajo. Creo que ahí tengo que agradecer mucho a mis colaboradores, y agregamos un asistente técnico más, Fabricio Luzardo, que nos va a dar un plus también en el tema de reportes, scouting y estadística avanzada. Confiamos sobre todo en el trabajo, en la labor del día a día. Después en la cancha, el día de juego, un día quiere entrar, un día no, pero creo que vamos por buen camino e intentamos trabajar lo más profesional posible para estar a la altura de lo que significa representar a la Universidad de Concepción”.

OPINIONES

Twitter @DiarioConce
contacto@diarioconcepcion.cl

Deportes

Paulo Inostroza
paulo.inostroza@diarioconcepcion.cl

No fue una derrota más. Naval cayó en casa, solo con público chorero y sigue cerca de entrar en liguilla, pero sin poder meterse entre los 5 mejores de la Tercera A. Además, fue contra Lota Schwager (0-2), con el que ha perdido 7 de los últimos 8 clásicos.

El técnico chorero, Alejandro Pérez, comentó que “no hicimos un gran partido y Lota nos ganó bien, pero otra vez pasó porque no concretamos las opciones que tuvimos y ellos sí fueron efectivos. En esos detalles es donde se nota la jerarquía”.

Repasando cómo fue el compromiso, advierte que “después del primer gol tuvimos el empate dos o tres veces con situaciones claras, como esa en que Farías le da el centro a Toledo y eleva solo bajo el arco. Esas jugadas pueden cambiar un partido y ellos tuvieron más jerarquía para que fueran goles, saber cuándo acelerar y cuándo frenar un poco”.

En lo futbolístico, les costó tener la pelota y explicó que “fue un partido trabado, de mucha pierna fuerte como todo clásico y nos ha costado armar el mediocampo. Partimos con 7 volantes mixtos y hoy tengo solo 2 disponibles. No están Paredes, Merino, Diego Hernández, ya no está Wastavino y Ramos llegó con una contusión y lo mandamos a la pelea”.

Lota le ganó la zona media y señaló que “hay autocrítica, nos dolió mucho. Creíamos que este partido podía ser nuestro despegue y a los primeros que nos duele es a nosotros, pero quedan seis fechas, hay que pelearla y estamos a tres puntos de Cabrero e Imperial”.

¿Es distinto perder otra vez con Lota? Pérez manifestó que “todas las derrotas son duras y más aún de local. No es desconocido para nadie que Lota se armó distinto, tiene mayores recursos y un plantel más rico que el nuestro. Hay momentos de los partidos donde les hemos peleado, pero ellos han mostrado su experiencia en otras divisiones”.

Aprovechar la Copa

Naval está sexto con 34 puntos y 22 partidos jugados. Imperial Unido y Cabrero tienen 37, con un juego menos. El DT porteño indicó que “ahora vienen Constitución y Malleco. Tenemos que sumar la mayor cantidad de puntos y ver si nos alcanza. Hemos tenido individualidades que han andado medio irregulares y eso ha hecho que variemos mucho el equipo”.

Muchas críticas han sido para Carlos Hernández e Ignacio Sepúlveda, dos de los jugadores con mayor trayectoria. El DT precisó que “el equipo ha sido irregular.



FOTO: RAPHAEL SIERRA P.

“ANCLA” PIENSA AHORA EN COPA BIOBÍO

“Lota se armó distinto y tiene un plantel más rico que Naval”

Técnico Alejandro Pérez analizó dolorosa derrota ante la “Lamparita”, siente que aún hay chances reales de entrar a liguilla y habló del nivel de algunos cuestionados jugadores.

Hacemos partidos muy buenos como de visita con Colchagua o el triunfo contra Lautaro y después volvemos a casa y no repetimos. Los cupos tienen que echarse el equipo al hombro, pero el fútbol es contagio. Cuando hay tres o más rendimientos bajos les pasa la cuenta a todos y le saco un poco de presión a ellos porque, tal vez no han estado a la altura de lo que espera el hincha, pero no toda la responsabilidad es suya”.

Ahora vendrá la Copa Biobío. ¿La afrontarán con titulares? Pérez afirmó que “el torneo nos sirve

mucho económicamente, es una gran vitrina y queremos estar. Permite medirse contra jugadores de otras categorías y eso nos ayuda a crecer, tenemos poco que perder”.

Además, podría volver Bryan Paredes. “Sandro podría jugar algunos minutitos. Él y Merino son muy importantes y su ausencia se siente. Saben jugar con presión, sienten la camiseta y te dan otra cosa. Merino ya estaría a mediados de octubre”.

OPINIONES

Twitter @DiarioConce
contacto@diarioconcepcion.cl

Servicios

Santoral: Mateo

EL TIEMPO

HOY



8/13

LUNES



6/14

MARTES



7/15

MIÉRCOLES



7/16



SANTIAGO

7/14



RANCAGUA

6/13



TALCA

6/14



LOS ÁNGELES

6/13



CHILLÁN

6/14



TEMUCO

7/12



VALDIVIA

7/13



PTO. MONTT

7/11

RADIACIÓN UV

RIESGO	TIME*	ÍNDICE
 extremo	10	11 o más
 muy alto	25	8 a 10
 alto	30	6 a 7
 moderado	45	3 a 5
 bajo	60 o más	0 a 2

*Tiempo Máximo recomendado de exposición (minutos).

NUESTRA REGIÓN

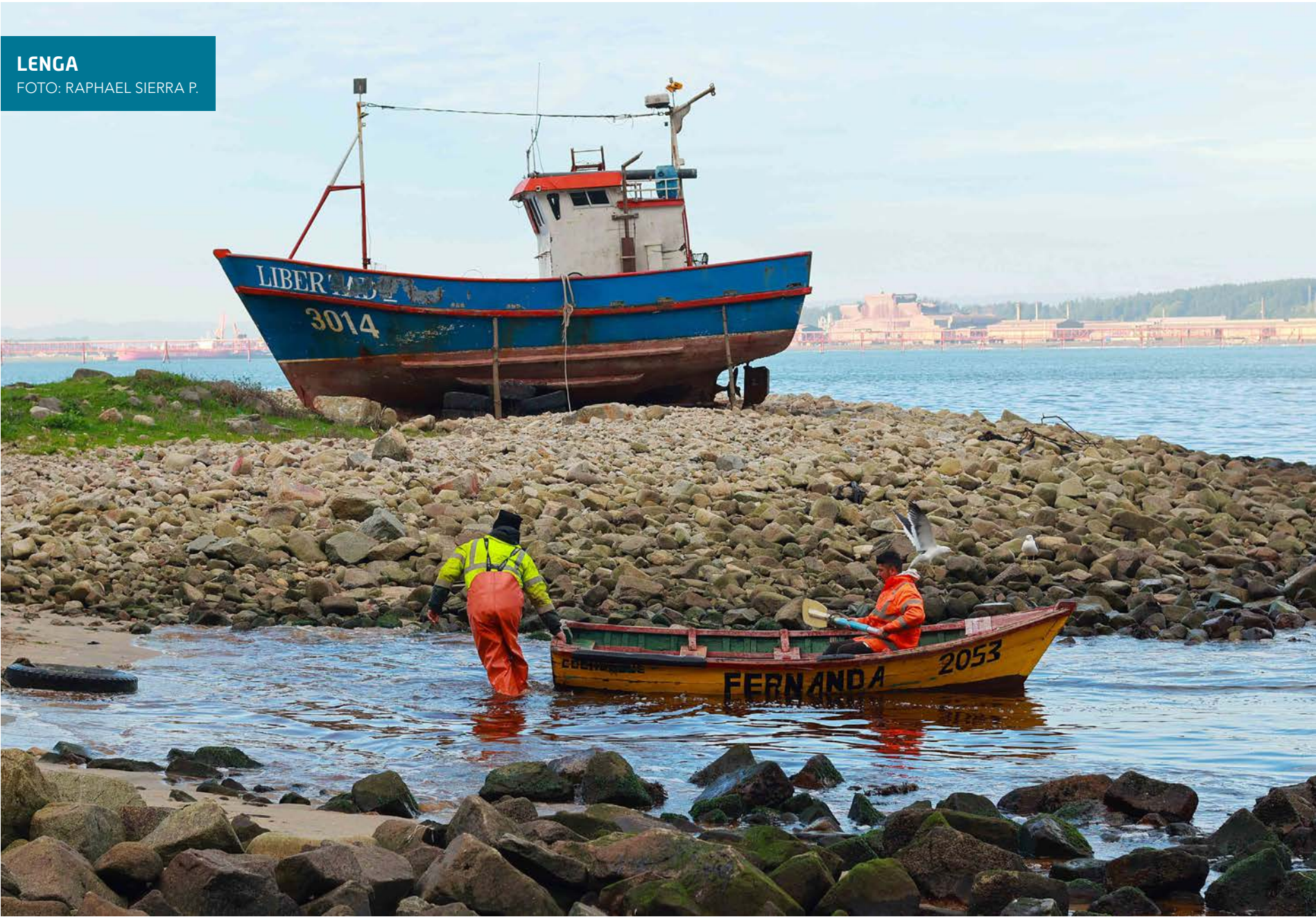

TELÉFONOS

Ambulancias:	131	Inf. Toxicológica:	2- 635 3800
Bomberos:	132	V. Intrafamiliar:	800 220040
Carabineros:	133	Delitos Sexuales:	565 74 25
Investigaciones:	134	Defensa Civil:	697 16 70
Fono Drogas:	135	Fono VTR:	600 800 9000
Inf. Carabineros:	139	Fono Essbí:	600 33 11000
Fono Familia:	149	Fono CGE:	800 800 767

FARMACIAS DE TURNO

CONCEPCIÓN Big Farma • Anibal Pinto 534 (Atención durante las 24 horas) Ahumada Cruz Verde • Av. Juan Bosco 501 • Av. Roosevelt 1694
SAN PEDRO (Atención durante las 24 horas) Ahumada • Michimalonco 1120 (Atención durante las 24 horas)
CHIGUAYANTE Salcobrand • Manuel Rodríguez 575
TALCAHUANO (Atención durante las 24 horas) Cruz Verde • Av. Colón 300

NUESTRA CIUDAD

Diario Concepción



¡ENVÍANOS TU FOTO!

Mándanos un registro de algún punto de la Región del BíoBío que quieras mostrar y aparece en la nueva sección Nuestra Ciudad de Diario Concepción

Formato horizontal  contacto@diari CONCEPCION.CL