

# Diario Concepción

Jueves 4 de septiembre 2025, Región del Biobío, N°6254, año XVIII

EN EL CERRO ZAROR

## Talcahuano: ordenan demolición de viviendas por peligro de derrumbe

Se fijaron 60 días para llevar a cabo el mandato.

En Talcahuano, la ladera del Cerro Zaror que da cara a la Avenida Almirante Latorre se ha transformado en un sinónimo de fragilidad urbana e incer-

tidumbre para decenas de familias que la habitan. Una falla geológica, que se activó con fuerza tras el 27/F, dejó marcado al sector con el riesgo permanente

de peligrosas remociones de masa. Más de 15 años después, los vecinos conviven con la amenaza de perder sus viviendas.

CIUDAD PÁGS.9-10

FOTO: CAROLINA ECHAGÜE M.



Hospital Regional tiene el único policlínico en Chile para tratar tipo de leucemia crónica

CIUDAD PÁGS.6-7

**Orquesta UdeC** realizará especial gala sinfónica por bicentenario de Strauss

CULTURA&ESPECTÁCULOS PÁG.17



FOTO: ISIDORO VALENZUELA M.

FOTO: CEDIDA POR COPAS COASTAL



Boya Posar se integró a la red del Copas Coastal: más capacidades para observar y aportar al Biobío

CIENCIA&SOCIEDAD PÁGS.11-12

EDITORIAL: MUJERES CANDIDATAS



# #NOSVEMOSENLARUTA

**RALLYCHILE**  
**BIOBÍO**

COPEC | arauco

**DEL 11 AL 14**  
**DE SEPTIEMBRE**

**VISITA BIOBÍO**  @VISITBIOBIO  
**WWW.RALLYCHILEBIOBIO.COM**



Verba volant scripta manent



#FUETENCENCIA

La Cámara de Diputadas y Diputados despachó al Senado el proyecto que establece voto obligatorio sin multa para las próximas elecciones parlamentarias y presidenciales. El debate deberá continuar en el Senado y tanto figuras políticas como ciudadanos han entregado opiniones.

**Diputado Sergio Bobadilla**  
**@dipuBobadilla**

*Sin multa por votar, el voto se convierte en voluntario. La izquierda pidió por años voto obligatorio y ahora que cree que no le conviene simplemente vota en contra. Sin Dios ni ley.*

**Soledad Alvear**  
**@soledadalvear**

*Que lamentable. El voto obligatorio sin multas, se transforma en voluntario. Ojalá lo corrijan en el Senado.*

**Marco**  
**Enríquez-Ominami**  
**@marcoporchile**

*He apoyado siempre el voto voluntario. Lo que no voy a apoyar nunca es la hipocresía de una clase política que acomoda sus convicciones según sus intereses. Años promoviendo el voto obligatorio y hoy que sienten que no les sirve, buscan eliminar multas. Voto obligatorio sin multa no es voto obligatorio.*

**XimenaFa**  
**@VotoIXime**

*La multa por no votar es una norma legal que se define en el Congreso, no una decisión directa del gobierno de turno. El Ejecutivo puede tener opinión, pero son los parlamentarios quienes aprueban o rechazan las normas.*

**Manolo**  
**@ManoloYCD**

*Restablezcan la multa por no ir a votar, eso es importante.*

ENFOQUE

# Fútbol y violencia: el rol de la educación

**Norberto Hernández Andrade**  
EAN UdeC Chillán



Los lamentables incidentes en el partido de Copa Sudamericana entre Independiente y Universidad de Chile evidencian una realidad inquietante que trasciende el mero espectáculo deportivo: el negocio que hay detrás del fútbol profesional. Este deporte, que debería ser un símbolo de unidad, pasión y competencia leal, se ha convertido en un mercado donde los intereses económicos a menudo eclipsan los valores fundamentales que deberían regirlo. La violencia en los estadios, los enfrentamientos entre hinchas y la falta de control son

solo algunos de los síntomas de un sistema que, en lugar de fomentar la convivencia y el respeto, alimenta la polarización. Ante esta situación, es imperativo que reflexionemos sobre cómo abordar esta problemática desde la educación, buscando acciones efectivas que no solo mitiguen la violencia, sino que también promuevan un cambio cultural en el ámbito del fútbol local, nacional e internacional.

Desde la infancia, los niños deben aprender no solo sobre las reglas del juego, sino también sobre el respeto, la tolerancia y la importancia de la

convivencia pacífica. Las escuelas y clubes deportivos deben implementar programas que enseñen a los jóvenes a apreciar el deporte como una herramienta de desarrollo personal y social, en lugar de un espectáculo de confrontación. La formación de líderes positivos dentro de las comunidades deportivas puede ser una estrategia efectiva para fomentar un cambio de mentalidad, donde los valores del deporte se alineen con los de la sociedad. Además, es crucial involucrar a todos los actores del ecosistema futbolístico: clubes, jugadores, hinchas y autoridades. Se deben establecer protocolos claros para la gestión de la seguridad en los estadios, pero también es necesario promover campañas de sensibilización que aborden la violencia de manera integral. La creación de espacios de diálogo entre hinchas de diferentes equipos, así como la promoción de actividades conjuntas, puede ayudar a romper barreras y construir puentes entre comunidades que, a menudo, se ven divididas por rivalidades históricas.

La implementación de programas educativos que incluyan talle-

res sobre gestión de conflictos y resolución pacífica de disputas es otra acción que puede tener un impacto significativo. Estos programas no solo deben centrarse en los jóvenes, sino que también deben incluir a adultos, creando un entorno en el que todos aprendan a valorar la diversidad y a entender que el fútbol, aunque apasionante, no debe ser un pretexto para la violencia.

En definitiva, los hechos delictivos ocurridos el miércoles recién pasado en el estadio argentino, deben ser tratados con atención porque reflejan una inquietante crisis valórica colectiva. El fútbol, en su esencia, es un reflejo de nuestra sociedad, y como tal, debemos asumir la responsabilidad de transformar esa realidad. A través de la educación y la promoción de valores como el respeto y la convivencia, podemos crear un entorno donde el fútbol sea realmente un espacio de encuentro y no de confrontación. Solo así podremos aspirar a un fútbol que no solo brille en el ámbito deportivo, sino que también contribuya al bienestar social y a la construcción de una comunidad más unida y pacífica.

D

# Una ley en nombre de todas

**Camila Contreras Pereira**  
Seremi de la Mujer del Biobío



En nuestro país el camino hacia el reconocimiento de los derechos de las mujeres ha sido largo y complejo. Durante décadas la violencia de género fue invisibilizada o reducida a un problema privado. Pero gracias a la lucha de generaciones de mujeres, hemos logrado avances en visibilizar y sancionar estas violencias. Sin embargo, hacía falta algo más: una mirada integral que reconociera que la violencia contra las mujeres no es un hecho aislado, sino una expresión de desigualdades estructurales que deben ser abordadas de manera coordinada por el Estado.

Como Seremi de la Mujer y la Equidad de Género, he conocido de cerca las historias de muchas mujeres de nuestra región. Mujeres que han sufrido violencia física, psicológica, económica, y también otras formas de violencia que hasta hace poco no tenían nombre ni reconocimiento legal. Casos de mujeres cuyas fotos íntimas fueron divulgadas sin consentimiento y que se sentían solas, sin herramientas para defenderse. Casos de violencia gine-

co-obstétrica, de acoso en el trabajo, de amenazas que no eran consideradas suficientemente graves para obtener protección. Muchas mujeres y familias que han transitado un largo peregrinaje en búsqueda de justicia a través de proyectos de ley que llevaban el nombre de aquellas vidas arrebatadas por la violencia de género. Por eso, la aprobación de la Ley Integral para Prevenir, Sancionar y Erradicar la Violencia de Género contra las Mujeres en 2024 es un hito histórico. Es “una ley en nombre de todas”, porque protege a cada mujer que ha vivido violencia y exige al Estado actuar de forma articulada para prevenir, sancionar y reparar. La ley incorpora medidas tan necesarias como la supervisión judicial de las cautelares para que las órdenes de alejamiento se cumplan, sanciona la difusión de contenido íntimo sin consentimiento; reconoce la violencia gineco-obstétrica, y crea un Sistema Integrado de Información para evitar que las víctimas tengan que relatar una y otra vez lo que vivieron.

D

Hoy el desafío es que todas las mujeres conozcan esta ley y puedan exigir su cumplimiento, que ninguna vuelva a sentirse sola. La violencia de género tiene un costo enorme en vidas, salud, oportunidades y desarrollo para toda la sociedad. Por ello, su erradicación es tarea de todas y todos. Invito a cada lectora y lector a informarse en [www.leyintegral.cl](http://www.leyintegral.cl) y hacer de esta ley un instrumento vivo. No es en nombre de una sola mujer, es en nombre de todas.

Las palabras vuelan, lo escrito permanece

EDITORIAL

**S**in duda la ley de cuotas de género en la inscripción de candidaturas para el Congreso mostró su utilidad en la distribución postulantes hombres y mujeres en Biobío.

Mientras la normativa exige que, a nivel nacional, las listas deben presentar un 60/40% de porcentaje de diferencia de género, en Biobío, dicha realidad fue superada.

Así, por ejemplo, en el Distrito 20, se registró un 49/51% y en Distrito 21 dicha diferencia de porcentaje fue de 45% versus 55%.

Dicha realidad fue valorada en la zona, sobre todo, por representantes femeninas en el mismo Parlamento. Sin embargo, la norma, que nació como correctiva para favorecer la participación y el liderazgo de la mujer en política, tiene fecha de término: en 2029.

“Sin duda apoyaría que se pueda extender, pero también perfeccionándola, para que se puedan generar mecanismos que realmente fomenten la participación de mujeres en política y que no sean meros números para cumplir con la ley”, dijo María Candelaria Acevedo, diputada del Partido Comunista.

En tanto, la diputada UDI, Marlene Pérez, dijo que “habrá que hacer una evaluación técnica para ver si corresponde o no extender su aplicación. Es fundamental conocer sus resultados y las proyecciones futuras”.

Tan efectiva fue la ley de cuotas en la última elección que en la última elección se eligieron 7 diputadas y 6 diputados en

Mujeres candidatas



*Es más, también debe analizarse lo que ocurre en otras esferas de la política, donde también hay elección de cargos, en que sí estamos al debe en cuotas de género.*

la Región del Biobío.

Ahora, pese a que dicha norma no asegura la elección o el resultado de la urna, estos resultados muestran que hubo efectividad. Por lo tanto, aunque toda votación es incierta, dicha realidad, perfectamente, podría proyectarse a los resultados del 26 de noviembre.

“En términos de género se evidencia que las mujeres siguen subrepresentadas en la toma de decisiones en instituciones estatales y políticas. Ante esta situación, muchos países han incorporado progresivamente a su ordenamiento jurídico una serie de medidas, como las cuotas de género, con el objetivo de asegurar un porcentaje mínimo de presencia femenina en determinadas elecciones”, dice la Biblioteca del Congreso, en el resumen que presenta en su página web respecto de la Ley de Cuotas de Género.

Ahora, si bien es cierto esta ley tiene fecha de caducidad, es necesario que se coloque en la balanza la realidad que se presentaba antes de su aplicación y lo que ocurre luego de su vigencia. Es más, también debe analizarse lo que ocurre en otras esferas de la política, donde también hay elección de cargos, donde estamos al debe en cuotas de género.

CARTAS

La urgencia de proteger a la niñez

Señora Directora:

El 2024 cerró con una cifra devastadora: 51 niños, niñas y adolescentes asesinados en Chile, la mayor en 20 años según la Defensoría de la Niñez. Esto significa que, en promedio, un menor perdió la vida cada siete días, la mayoría en hechos vinculados al crimen organizado o la violencia intrafamiliar. Estas cifras no solo son un reflejo de una sociedad en crisis, sino también de un Estado que no ha garantizado la protección de sus menores.

Frente a esta tragedia, necesitamos respuestas urgentes. Implementar plenamente el Sistema de Protección Integral para la Niñez, establecido por la Ley 21.430, debe ser prioridad. También es fundamental reforzar el control de armas, desarticular redes criminales y promover la intervención temprana en familias en riesgo, ofreciendo apoyo psicológico y educativo.

No podemos aceptar que

en Chile un niño sea asesinado cada semana sin que esto provoque un cambio radical en nuestra manera de abordar la violencia. Proteger a la niñez debe ser un compromiso ineludible para el Estado, la sociedad civil y las familias. Más allá de leyes o programas, se trata de recuperar el valor intrínseco de la infancia como el núcleo de cualquier proyecto de desarrollo.

Juan Pablo Venegas  
World Vision Chile

**Un impulso al mercado inmobiliario**

Señora Directora:

Hoy estamos viendo algunas señales auspiciosas para el sector inmobiliario, de la mano de una política pública inteligente y necesaria: el nuevo subsidio al crédito hipotecario

Aunque focalizado, está demostrando ser un catalizador para reactivar la demanda en un segmento que había estado estancado. Las cifras

recientes de ventas de departamentos, especialmente en el rango que cubre este subsidio, parecen mostrar que el problema no era la falta de interés de la fuerza compradora, sino la falta de accesibilidad. Existe una demanda reprimida de personas y familias que aspiran a la casa propia, pero que se enfrentaban a un escenario de altas tasas de interés y condiciones crediticias restrictivas. La reducción efectiva de la carga mensual que supone el dividendo gracias a este subsidio junto con la garantía al crédito ha sido la llave que ha abierto la puerta a estos compradores. Esto no solo beneficia a las familias, sino que también inyecta liquidez y dinamismo a todo el ecosistema de la construcción y venta de viviendas.

Mirando hacia el futuro, la combinación de un subsidio bien focalizado y una política monetaria más favorable crea un entorno ideal para que el mercado inmobiliario se estabilice y comience a crecer de manera sostenible.

Eduardo Roubik



Envíe sus cartas, con una extensión máxima de 1.400 caracteres, con espacios vía email a:

◆ contacto@diarioconcepcion.cl

◆ Cochrane 1102, Concepción

La correspondencia debe consignar claramente la identidad del remitente y su número de teléfono.

Hacemos presente que el diario no puede constatar fehacientemente la identidad del autor de la correspondencia y reproduce la indicada por éste, deslindando ulterior responsabilidad.

La Dirección se reserva el derecho de seleccionar, extraer, resumir y titular las cartas recibidas, sin explicación alguna y evitando cualquier discusión con el remitente.



## Política

\$3 mil 242 millones

fue lo solicitado en primera instancia.

TRAS PRESENTACIÓN EN COMISIÓN DE DESARROLLO SOCIAL

# Piden presupuestos diferenciados a la Corporación Teatro Biobío: uno para operaciones y otro para REC

Aníbal Torres Durán  
contacto@diarioconcepcion.cl

El Gobierno Regional del Biobío (Gore), en conjunto con el Consejo Regional (Core), puso freno al presupuesto presentado por Corporación Teatro Biobío para su operación y la realización del Festival REC en 2026.

En específico, la Corporación TBB, a través de su directora, Francisca Però, y su equipo asesor, realizó una presentación de la Comisión de Desarrollo Social del Core sobre el presupuesto operativo solicitado para el próximo año, por un total de \$3 mil 242 millones.

En el detalle, como ítem de gasto de personal la corporación consideró un monto de \$256 millones; mientras que como segundo ítem, en gasto de bienes y servicios se consideraron \$2 mil 986 millones, donde una parte considera la organización y producción del REC.

En la mencionada comisión, donde se presentó el presupuesto solicitado, tras un largo debate y distintas observaciones, se cuestionó la sostenibilidad financiera del teatro. Asimismo, también se solicitó separar el presupuesto operacional del recinto con el de la realización del Festival REC.

En la instancia, los consejeros regionales presentes también pidieron transparencia y detalle respecto de la contratación, gastos operacionales y remuneraciones de los funcionarios del espacio.

Así, el Gore Biobío, representado por el jefe de División de Planificación, Javier Carrasco, resolvió retirar el presupuesto solicitado de operación del Teatro Biobío con el fin de que se presenten dos propuestas por separado: una que contemple la operación del teatro y otra para el REC.

El consejero Ignacio Fica, presidente de la Comisión de Desarrollo Social, se refirió a las dudas de la instancia y la solicitud de una nueva propuesta y señaló que “quedamos con preocupación dentro de la expo-



FOTO: CAROLINA ECHAGÜE M.

**Gobierno Regional y Core tomaron la medida tras los cuestionamientos surgidos luego de los recursos solicitados para 2026. De ahí que el primer paso fue retirar el actual proyecto.**

sición que hizo la directora del teatro. Primero porque nos enteramos que el presupuesto venía unificado entre el REC y el mismo presupuesto del funcionamiento del teatro regional”.

De la misma forma, Fica presentó el cuestionamiento de que si la corporación del Teatro podría seguir haciéndose cargo de la realización del REC e indicó que “por lo menos está llamada a que podamos discutirlo”.

A lo último, Fica agregó que hay un porcentaje de gastos que aún no se han rendido, a la Comisión de Desarrollo Social, correspondientes al REC 2025.

Frente a aquello, el gobernador regional, Sergio Giacaman, puntualizó que desde el Gore Biobío “vamos a buscar otras alternativas para la rea-

lización del REC, corresponde por lo que hemos conversado (...) porque el convenio que teníamos nosotros con ellos -Corporación TBB- vence este año, por lo tanto tenemos que poner mucho ojo en cómo vamos a seguir apoyando”.

A su vez, el gobernador complementó que “el teatro es efectivamente un aporte para la Región, puede ser mucho más, por lo tanto hay que ponerle foco. Nosotros les pedimos la elaboración de un proyecto, por ejemplo, para un Borde Río que tenga restaurantes y otras tiendas que se puedan arrendar y que eso genere ingresos”.

En específico, sobre el Festival REC 2026 y el convenio para su realización, Giacaman dijo que “estamos todos por que el REC sea el mejor REC

de la historia, en eso vamos a trabajar y por eso mismo vamos a tratar de levantar alguna otra alternativa”.

El consejero Gonzalo Osorio, durante la sesión del Core Biobío, también se refirió a la presentación del presupuesto solicitado por la corporación y comentó que “no había claridad de cuánto más es lo queremos crecer, cuánta mayor participación queremos tener dentro del REC y también cuál es la oferta programática, de cómo va estar distribuida durante el año porque se nos desconoce”.

“Se nos plantean palabras muy bonitas, pero con cero capacidad de poder presentarnos algún número que nos permita hacer seguimiento del financiamiento que estamos entregando”, cerró el core.

Quien también expresó sus cuestionamientos fue el consejero regional, Marcelo Rivera y explicó que en la presentación, por parte de la Corporación, “no estaba claro lo que es el gasto que genera el espacio y la actividad del REC”.

“Creo que en lo del fondo del REC nadie está en desacuerdo, es un evento popular, es un evento en que el Gran Concepción y la Región realmente vibran. Por lo tanto, comparto seriamente que la forma en que se tiene que llevar a cabo esto para la Región del Biobío, y en particular para el Gran Concepción, tiene que cambiar”, agregó.

En tanto, sobre el proyecto retirado por el Gore Biobío, Rivera complementó que “aquí las cuentas no me cuadraban con respecto al funcionamiento, con respecto a los funcionarios, los altos sueldos, a todo lo que de alguna forma analizamos en la comisión. En ese contexto, no me gustaría poner en riesgo este festival, porque lo separe de lo que es la administración del teatro”.

## Teatro Biobío

Sobre la discusión de recursos para 2026, mediante una declaración pública, desde el Teatro Biobío aclararon que cuentan con un modelo de financiamiento público-privado, con una combinación de recursos aportados por el Gobierno Regional del Biobío (40%); el Ministerio de las Culturas, las Artes y el Patrimonio (30%); y recursos propios gestionados por Teatro Biobío (30%). A esto se suman los dineros para el Festival REC que el Gobierno Regional del Biobío destina para su producción.

Además, desde el teatro explicaron que “el presupuesto asociado a la ejecución de cada ítem es de \$1.262 millones para Teatro Biobío, con un aumento de 5,2% por ajuste de IPC desde 2022, y \$1.980 millones para el Festival REC, en continuidad con la última edición, sumando un total de \$3.242 millones”. Agregaron que dicha discusión presupuestaria continuará cuando la autoridad lo indique.

Al cierre de su declaración, afirmaron que “valoramos la labor del Consejo Regional y su compromiso con la revisión detallada de los proyectos que buscan beneficiar a la comunidad. La transparencia es un valor que compartimos y como institución, mantenemos plena disposición a entregar la información que se requiera e incorporar las observaciones realizadas, de manera que el proceso avance”.

## OPINIONES

Twitter @DiarioConce  
contacto@diarioconcepcion.cl

Política

COMISIÓN DE GOBIERNO INTERIOR

Cámara Baja: avanza proyecto sobre control del comercio informal

La iniciativa busca dar más herramientas a los municipios para combatir el comercio ilegal, fortalecer la recuperación de espacios públicos y promover una mayor participación ciudadana en la gestión municipal.



FOTO: CAMARA.CL

Diario Concepción  
contacto@diarioconcepcion.cl

La Comisión de Gobierno Interior de la Cámara de Diputadas y Diputados comenzó la votación en particular de la iniciativa que modifica la Ley N° 18.695, orgánica constitucional de municipalidades (boletín 17615). Su objetivo es incorporar mecanismos de control del comercio informal.

La idea es otorgar más herramientas a los municipios para combatir el comercio ambulante. Entre estas, permitir el decomiso de los productos que se venden de forma ilegal en los espacios públicos y fortalecer su recuperación. Especialmente, se apunta a aquellos lugares afectados por el desarrollo del comercio informal.

De igual forma, fortalecer la fiscalización de los y fijar como obligación informar en la Cuenta Pública de los alcaldes el número de permisos que se otorgan anualmente.

**Control de comercio informal**

La instancia avanzó con la votación y aprobación de diversas indicaciones y artículos del proyecto.

Así, las y los legisladores respaldaron otorgar a las municipalidades la facultad de adoptar, dentro del ámbito de sus competencias, acciones y medidas orientadas a la recuperación de espacios públicos afectados por el desarrollo de comercio ambulante o estacionado.

Asimismo, que para el cumplimiento de sus funciones, las municipalidades tendrán las atribuciones de decomisar, sin necesidad de condena previa, todos los objetos y

productos provenientes del comercio informal que se comercialicen en espacios públicos. Esto con el objeto de ordenar su destrucción en el más breve plazo posible, de acuerdo a la ordenanza local.

Los municipios también deberán ordenar el retiro de vehículos motorizados destinados al comercio en espacios públicos que no cuenten con la debida autorización. Igualmente, carros de arrastre utilizados para la venta de alimentos u otras actividades o aquellos que no cuenten con su respectiva placa patente y permiso.

Los vehículos podrán ser vendidos en subasta pública y disponer la destrucción de los carros que no mantengan placa patente vigente.

En cuanto a las atribuciones de los alcaldes, el grupo parlamentario visó entregarles la atribución de otorgar, renovar y fiscalizar el adecuado ejercicio de permisos municipales. En ese sentido, incluye la opción de poner término a los permisos cuando sobreviniera alguna situación imputable al dueño de este, que modifique las condiciones de otorgamiento y mantención.

Por último, se aprobó la obligación de los alcaldes de dar cuenta pública del número de permisos otorgados para comercio ambulante y las acciones realizadas durante el año para la recuperación de los espacios públicos y la disminución del comercio que no cumpla con la normativa vigente.

**OPINIONES**  
Twitter @DiarioConce  
contacto@diarioconcepcion.cl



Ilustre Municipalidad de Curanilahue

La I. Municipalidad de Curanilahue llama a Concurso Público Para proveer los siguientes cargos Municipal:

ESCALAFON	GRADO	N° VACANTES
JEFATURA	11°	01
PROFESIONAL ITO	11°	01
PROFESIONAL	12°	01
TÉCNICO	15°	01
ADMINISTRATIVO	15°	01
ADMINISTRATIVO	16°	01
AUXILIAR CHOFER	16°	01
AUXILIAR CHOFER	17°	01
AUXILIAR	18°	01

Los requisitos establecidos para los cargos son:

- REQUISITOS GENERALES**
- a). - Los establecidos en el artículo 11 de la Ley 18.883.-
  - b). - Fotocopia simple de Cédula de Identidad
  - c). - Fotocopia certificado de inscripción militar al día (si procede).-
  - d). - Fotocopia de certificado de título de estudios, según corresponda. -
  - e). - Currículum vitae en donde se especifiquen entre otros aspectos, los cursos de capacitación y experiencia laboral del postulante debidamente acreditados. -

**DECLARACION JURADA SIMPLE**

Salud compatible con el servicio

No haber cesado en cargo público por calificación deficiente o medida disciplinaria.

No estar inhabilitado para ejercicio de funciones públicas. -

No haber sido condenado o procesado por crimen o simple delito.

La no presentación de esta documentación dará origen a que el postulante quede fuera de bases por lo que no se considerará sus antecedentes para el proceso de evaluación. -

CRONOGRAMA	
Publicación llamado concurso	4 Septiembre de 2025
Entrega de Bases	Desde el 4 Septiembre al 23 Septiembre 2025.
Recepción de antecedentes	Desde el 4 Septiembre al 23 Septiembre 2025
Análisis curricular	Desde el 24 Septiembre al 17 Octubre 2025.
Entrevista Psicológica	Desde el 10 de Octubre al 24 de Octubre 2025.
Entrevista personal	Desde el 22 Octubre al 8 Noviembre 2025.
Emisión Terna a Alcalde	21 Noviembre 2025.
Resolución concurso	26 Noviembre 2025.
Notificación personal, correo electrónico y/o carta certificada al postulante seleccionado[a]	26 al 27 de Noviembre 2025.

Se podrán retirar las bases del concurso desde el 4 hasta el 23 de Septiembre desde oficina OIRS en horario de 08:00 Hrs., hasta 12:30 Hrs., en Calle Arturo Prat N° 801, Curanilahue.

Los antecedentes deben presentarse en la oficina de Partes de la I. Municipalidad de Curanilahue, calle Arturo Prat N° 801, Curanilahue, hasta el 23 Septiembre desde las 08:00 hasta las 12:30 Hrs.

LUIS GENGNAGEL GUTIERREZ  
ALCALDE

Curanilahue, Septiembre 2025.



## Ciudad

110

personas están bajo controles.

Ximena Valenzuela Cifuentes  
ximena.valenzuela@diarioconcepcion.cl

De 3 a 5 personas por cada millón de habitantes están afectados en la Región por Leucemia Mieloblástica Crónica (LMC), cáncer en que las células dejan de morir y “los pacientes adquieren una alteración genética en el cromosoma Filadelfia (...) que genera una proteína mala, que hace que la célula se perpetúe y que se acumulen los leucocitos de la línea mieloide, ocupando espacio en la médula ósea, en fábrica de la sangre y a desplazar otras”, afirmó Mónica Romero, hematóloga de adultos y jefa de investigación y desarrollo clínico del Hospital Guillermo Grant Benavente.

La enfermedad, explicó la doctora, es silente, generalmente se presenta entre los 55 y 60 años y, es descubierta al realizar exámenes preventivos y el hemograma sale alterado.

Otra forma de descubrirla, dijo, es cuando las personas comienzan a presentar molestias cuando crece la línea celular y alguno de sus órganos empieza a aumentar, por ejemplo el bazo, que ocupa espacio en el abdomen, y genera al paciente un compromiso del estado general como baja de peso y malestar.

La mayoría de las veces el paciente consulta, indicó, porque se siente un poco extraño, cansado, ya que no se trata de una enfermedad disruptiva, como la leucemia aguda. “De hecho, hay entre un 20 y 30% que lo descubren de forma accidental”, dijo.

Producto de la enfermedad, según comentó, antiguamente, las personas afectadas por LMC, morían a los 12 ó 18 meses de ser diagnosticadas. Sin embargo, ahora el panorama cambió radicalmente en Concepción y en el mundo al descubrirse un fármaco que el Imatinib, que ha permitido que gracias a su administración consultas periódicas, exámenes y tratamientos están muriendo de mayor edad, de enfermedades que afectan a la mayoría de la población.

La mejora sustancial en Concepción, recalcó, se debe precisamente a una atención integral que se entrega en el único policlínico especializado en LMC en Chile, perteneciente al Hospital Guillermo Grant Benavente, que atiende a 110 pacientes de la Región. La iniciativa, según indicó Romero, no se encuentra en ningún hospital público del país.

Donde sí existen espacios simi-



FOTO: CAROLINA ECHAGÜE M.

RECINTO DE SALUD EN CONCEPCIÓN

# Hospital Regional tiene el único policlínico en Chile para tratar tipo de leucemia crónica

**Enfermos ya no fallecen a los 12 ó 18 meses de ser diagnosticados sino que siendo personas mayores, con patologías propias de la vejez.**

lares y más conocidos es en Londres, Australia e Italia.

## Policlínico

Con el policlínico, que partió en 2016 en la zona la expectativa de

vida de los pacientes se ha alargado considerablemente, pues, según dijo Romero, ya no fallecen de la enfermedad, sino más bien por causas relacionadas a la vejez como diabetes, hipertensión,

tumores, cáncer de próstata, de mama, colon, insuficiencias cardíacas, hipotiroidismo, entre otros.

Aseveró que el policlínico no para. De hecho, ni siquiera lo hizo en pandemia, momento en que atendieron a través de telemedicina o en forma telefónica a sus pacientes y despacharon las recetas necesarias.

Recalcó que independiente que ella no esté, siempre habrá un hematólogo dispuesto a realizar los controles que se realizan a los pacientes cada 3 meses y que incluyen consulta médica, examen de

marcador genético (PCR) y retiro de medicamentos.

“Hay pacientes que, por ejemplo, vienen de Tirúa, por eso es importante que todo se haga en un día, para que no deban venir durante varios días al hospital.

Manifestó que el policlínico ha dado grandes frutos, pues los pacientes están bien controlados, adhieren al tratamiento, pesquisan factores de riesgo cardiovascular, se preocupan de realizar diagnóstico precoz de otras enfermedades y educan a los pacientes sobre su enfermedad por saben



FOTO: CAROLINA ECHAGÜE M.

leer sus exámenes moleculares y hemogramas.

Ojalá, manifestó, este tipo de policlínicos, en que hay una población cautiva, bien estudiada, seguida y manejada, donde se hace una buena prevención se pudiera copiar en los grandes centros porque es un beneficio para el paciente.

Además, controlan al paciente, de tal manera, de advertir que el fármaco no genere efectos secundarios ni lo ponga en riesgo cardiovascular.

De Rahuil, un sector rural de Florida, es Amalia Villouta, 63 años, en controles crónicos en el consultorio Lorenzo Arenas, sector donde se encontraba viviendo con su hija, encontraron que sus análisis de sangre estaban extraños. “Me dijeron que tenía anemia y después el doctor me envió de urgencia al Hospital Regional con un informe para que me atendieran, me hicieron exámenes y después de 3 días el diagnóstico fue Leucemia Mieloide Crónica”.

Tras saber de su resultado en julio de 2015 ingresó al Policlínico de Hematología Adulto, especializado en LMC. “Vengo regularmente cada 3 meses, llueva o truene. Ahora me siento muy bien. Estoy contenta porque los exámenes salen bien y por cómo me tratan y nos orientan. Llegué a una estabilidad de mi tratamiento, no he dejado de tomarlo nunca. Todos



los medicamentos me los dan acá. Estoy muy agradecida”.

**Tratamiento**

Las terapias médicas son GES, incluidos en la canasta desde 2007, que incluyen medicamentos, que tienen un costo promedio de \$2.5 millones, como Imatinib, Nilotinib y Dasatinib, ahora tienen una vida prácticamente normal.

“Todos los medicamentos son inhibidores de la tirosina quinasa (funciona bloqueando la acción

de proteínas anormales en células cancerosas). Eso lo paga el Estado a cada paciente. Entonces, también nosotros dentro de este policlínico hacemos mucho hincapié en el paciente en la adherencia al tratamiento. Porque una de las cosas importantes en esta enfermedad es que el paciente se toma la pastilla. Si no se la toma, no hay éxito en el tratamiento”.

Aseveró que les recalcan que cada pastilla cuesta entre 70 ó 80 mil pesos y que si no la toma está

tirando ese dinero a la basura. “Y que finalmente bota su dinero porque se la paga con el impuesto de todos nosotros (...) La gente a veces piensa que por ser una pastilla y es una leucemia que no le duele, le deben estar dando algo como un paracetamol”.

**Nuevos medicamentos**

Si bien, los pacientes cuentan con medicamentos GES para tratar la LMC, la coordinadora nacional del grupo de estudio de

la Leucemia Aguda Mieloblástica de Chile y que trabaja junto al grupo español Petema (Programa Español de Transplante Hematopoyético y Tratamiento de Hematología) aseveró existen nuevas drogas para tratar la enfermedad, que están aprobados en Chile para ser usados en estos pacientes, pero que no están incluidos ni en el GES ni en el programa de Drogas de Alto Costo.

Entonces, si un paciente no puede usar el Imatibib, Nilotibib y Dasatibib porque fue refractario o porque tiene mucha carga cardiovascular, este fármaco puede eventualmente ser un riesgo para él. “Hay otros fármacos nuevos aprobados y todo eso por el ISP, pero no están en estas canastas”.

Aseveró que lo que quieren como grupo chileno Leucemia Mieloide Crónica, a través de la Sociedad Chilena Hematología, es poner en evidencia estos pacientes y que el Minsal homologue todos los fármacos.

Aseveró que lo ideal es que se deje al clínico la posibilidad de elegir el mejor fármaco para el paciente, especialmente, si se trata de personas obesas, diabéticos, hipertensos, sedentarios o fumadores, pues con eso le está evitando un riesgo mayor.

**OPINIONES**

Twitter @DiarioConce  
contacto@diarioconcepcion.cl



**PubliNota**

# GESTORAS COMUNITARIAS Y OFICINA LEGAL MUNICIPAL: EJES PARA ENFRENTAR LA VIOLENCIA DE GÉNERO EN CHIGUAYANTE

Un paso importante para la instalación de redes de apoyo a partir del trabajo comunitario, es lo que se comenzó a concretar esta semana con una capacitación a lideresas de Chiguayante.

En ella dirigentas se preparan para identificar casos, otorgar contención y orientar a víctimas, en una actividad impulsada por la Seremi de Salud, Seremi de la Mujer y Equidad de Género, el Servicio de Salud de Concepción y la Municipalidad de Chiguayante.

A este trabajo colaborativo se suma el anuncio del alcalde, Jorge Lozano, para complementar el trabajo comunitario con una oficina legal que apoye a las víctimas.

“Son lideresas que llevan años trabajando con la comunidad y que hacen una tremenda labor social. Ahora podrán atender a quienes han vivido situaciones de alta vulnerabilidad y nosotros vamos a apoyar con la implementación de una oficina de atención a víctimas, para que puedan acceder a orientación legal. Hoy más que nunca debemos entregar ese apoyo” precisó Lozano.

La capacitación consta de seis sesiones en las que se pretende identificar manifestaciones de la violencia y entregar herramientas efectivas para la intervención, que rompan el círculo de la violencia.





Ciudad

FOTO: RAPHAEL SIERRA P.

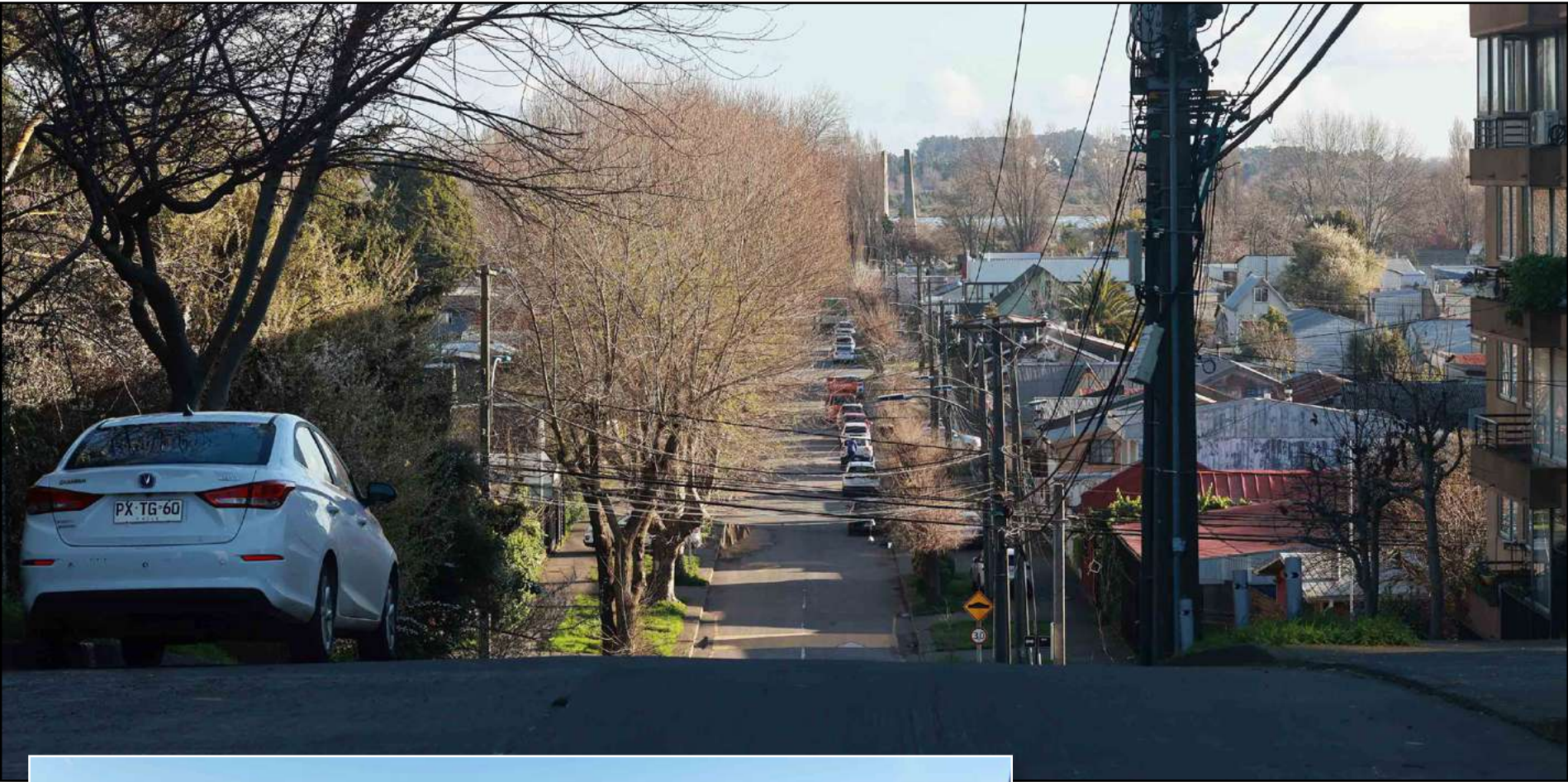

EN CONCEPCIÓN

# Almirante Riveros

En las cercanías del Cementerio Municipal y de la Laguna Redonda.





## Ciudad

FOTO: RAPHAEL SIERRA P.



Hugo Ramos Lagos  
contacto@diarioconcepcion.cl

POR DECRETO ALCALDICIO

# Talcahuano: ordenan demolición de viviendas por peligro de derrumbe del Cerro Zaror

Se fijaron 60 días para llevar a cabo el mandato sobre casas declaradas como inhabitables, con costos a cargo de los propietarios y distintas condiciones según su situación.

En Talcahuano, la ladera del Cerro Zaror que da cara a la Avenida Almirante Latorre se ha transformado en un sinónimo de fragilidad urbana e incertidumbre para decenas de familias que la habitan.

Una falla geológica, que se activó con fuerza tras el 27/F, dejó marcado al sector con el riesgo permanente de peligrosas remociones de masa. Más de 15 años después, los vecinos conviven con la amenaza de perder sus viviendas.

Recientemente, el conflicto sumó un nuevo capítulo: Tras una notificación municipal que ordena la demolición de varias viviendas consideradas inhabitables, los vecinos reclaman la ausencia de soluciones habitacionales concretas y cuestionan la responsabilidad de las autoridades frente a un problema que arrastra más de una década.

### Cronología y reciente decreto

Todo parte del terremoto del 27 de febrero de 2010, cuando emergió con mayor claridad la vulnerabilidad de la ladera asociada a la falla geológica de San Vicente. Pese a ello, muchas familias per-

manecieron en el sector y otras accedieron a viviendas incluso mediante subsidios estatales, lo que hoy alimenta la controversia: ¿cómo se permitió habitar un terreno con riesgo conocido?

En junio de 2024, Diario Concepción informó sobre la aparición de una grieta de gran mag-

nitud en el cerro, en medio de los grandes temporales de entonces, lo que activó las alarmas por la remoción de masa.

Posteriormente, el Ministerio de Vivienda anunció evaluaciones para entregar apoyos transitorios, como subsidios de arriendo o albergues, mientras se aún se

analizaban soluciones definitivas. Sin embargo, a cuatro meses de la emergencia, los vecinos aún no habían recibido certezas.

En la actualidad, durante los últimos días, la Municipalidad de Talcahuano emitió el Decreto Alcaldicio N.º 1975, al cual tuvo acceso Diario Concepción. Este ordenó la demolición de las viviendas inhabitables del sector, fijando un plazo de 60 días para ejecutarla a costa de los propietarios. La medida se basa en informes de la Dirección de Obras Municipales, que acrediten el riesgo de ruina y la falta de garantías de seguridad.

“Ordénese la demolición total de la vivienda (...) por ser ‘obras que no ofrezcan las debidas garantías de salubridad y seguridad, o que amenacen ruina’, por considerarse vivienda inhabitable”, se lee en el documento.

“Otórgase un plazo de 60 días corridos para proceder a la demolición de la vivienda señalada, la que deberá ser a costa del propietario”, señala también la misiva.

### Vecinos

Fue a raíz de esto que los vecinos acudieron, este miércoles, al municipio. La idea era buscar una audiencia con el alcalde, Eduardo





FOTO: ISIDORO VALENZUELA M.

Saavedra.

La presidenta de la Junta de Vecinos Almirante Latorre, Sofía Jorquera, relató la preocupación de la comunidad: “Se inició una notificación a los vecinos damnificados con el tema del derrumbe de la remoción de masa del año 2024, donde sale específico un decreto alcaldicio que dice que dentro de 60 días debemos demoler nuestras propiedades y que el costo corre por parte nuestra”.

Según Jorquera, la principal dificultad es que actualmente no cuentan con alternativas habitacionales reales. “Si bien firmamos un documento que prácticamente fue un ultimátum, porque se vencía el decreto de catástrofe del 2024, no hemos tenido ningún otro acercamiento”.

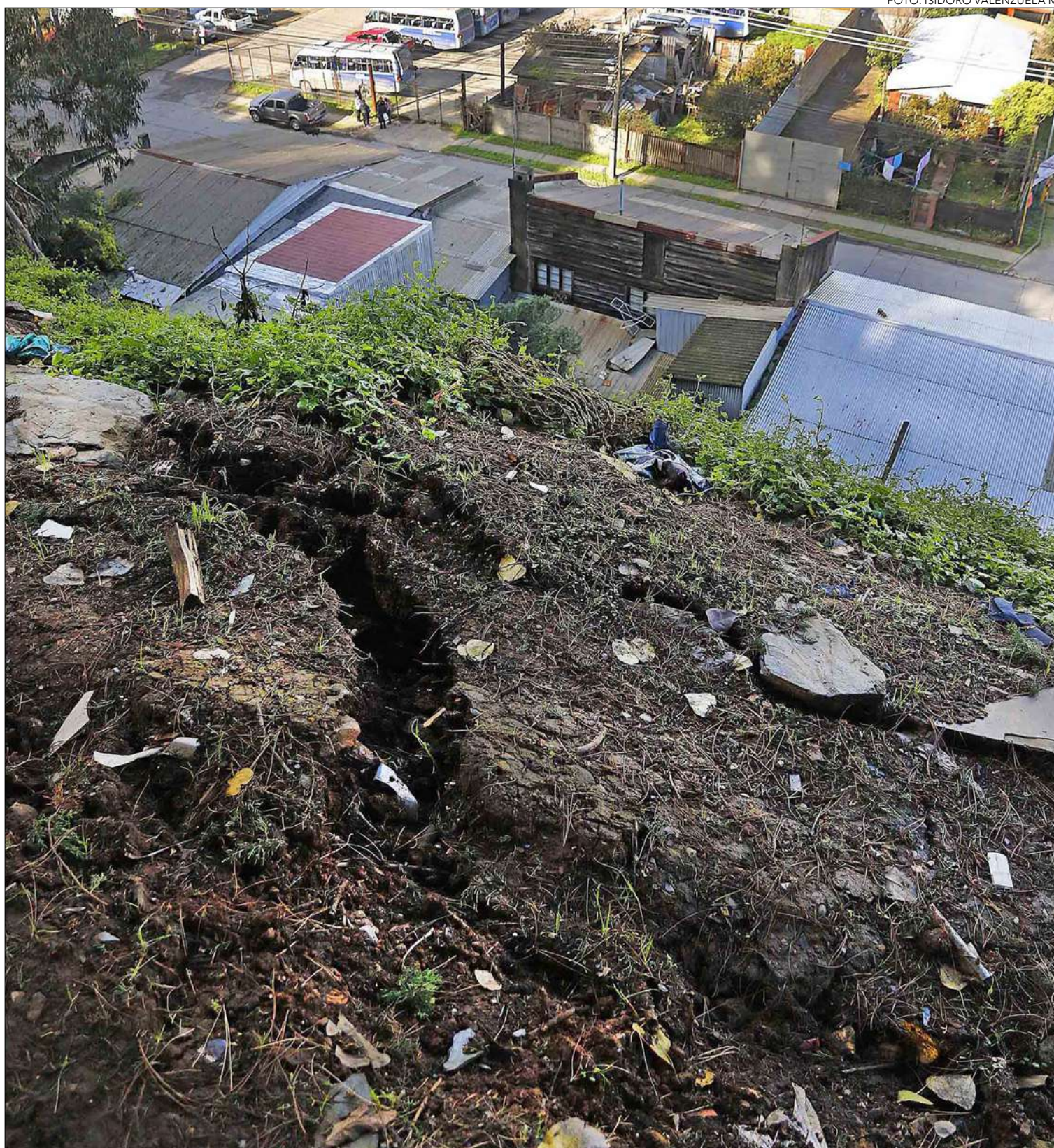
“Somos un sector antiguo, del

casco histórico de Talcahuano; habemos familias con más de 100 años ahí, propietarios, no es un asentamiento irregular, y en este momento nos quieren sacar de nuestras propiedades como echar un perro a la calle”, expresó.

La dirigente también criticó la falta de diálogo con autoridades centrales. Recordó la visita del ministro de Vivienda, Carlos Montes, en 2024: “A nosotros como dirigentes se nos negó la entrada, siendo que era una cuenta pública, y tampoco fuimos invitados. Para nosotros era necesario poder hablar con él y explicarle nuestra problemática”.

Sobre la seguridad del sector, Jorquera reconoció que no se sienten protegidos y cuestionó la omisión de información sobre la falla geológica: “Vivimos muchos años

bajo una falla geológica, la cual nunca supimos, que nos vinimos a enterar recién el año pasado. Creo que es una omisión tremenda, porque corre riesgo la vida de muchos vecinos”.

Carlos, también vecino del sector, subrayó el problema de la propiedad compartida. “Mi papá es el propietario, yo construí dentro de la propiedad pensando que el día de mañana iba a heredar. Lo que ahora ya no es efectivo por la catástrofe que hubo. Y los beneficios que se están entregando están siendo para una sola persona, cuando hay propiedades con tres o cuatro dueños. El resto queda afuera”, señaló.

El vecino sostuvo que la comunidad no confía en nuevos documentos o compromisos municipales: “No queremos firmar documen-

tación porque ya no confiamos en el municipio. En lo personal, no confío en las palabras, porque al firmar un documento eso no nos acredita que el día de mañana no nos hagan cumplir los plazos y nos saquen de las propiedades”.

En ese contexto, los vecinos evalúan acciones legales, además de mantener conversaciones con el jefe comunal.

#### Respuesta del municipio

Consultado a fondo sobre la problemática, el alcalde Saavedra, explicó que desde su llegada a la Municipalidad, la situación del sector Almirante Latorre ha sido una de las principales preocupaciones.

“Existe una situación de riesgo y peligro de vida para las personas que viven en ese lugar. Por lo mis-

mo, hemos sostenido reuniones con el Ministerio de Vivienda y el SERVIU, junto a la Unidad de Vivienda de nuestra Municipalidad”, señaló.

Según él, uno de los principales avances ha sido permitir que las familias propietarias pudieran firmar, antes del vencimiento del Decreto de Catástrofe de 2024, para activar subsidios de arriendo temporales mientras se gestionan soluciones definitivas.

Tras la reunión de este miércoles con los vecinos, el jefe edilicio indicó que se solicitará una instancia con la Seremi de Vivienda “para conocer los avances en la entrega de dichos subsidios”, con el objetivo de ofrecer alternativas habitacionales a quienes resultaron afectados. Saavedra enfatizó que la medida busca garantizar que las familias puedan salir del sector en condiciones seguras y avanzar hacia una vivienda definitiva.

Por otro lado, sobre la autorización de uso habitacional en una zona con riesgo conocido, señaló que “existe en la ladera del cerro una franja no edificable según el Plano Regulador Comunal; la mayoría de las familias se encuentran en la zona edificable, pero lamentablemente están emplazadas en una franja de alto riesgo de remoción en masa”.

Respecto al costo de las demoliciones, Saavedra recordó que “la normativa que regula a nivel nacional establece que las demoliciones deben ser a costo de los propietarios. En este sentido, la Municipalidad no puede entregar ayuda económica para concretar estas faenas”. Sin embargo, el alcalde aseguró que siempre han estado disponibles para colaborar.

Ahora bien, en la gestión de derechos y responsabilidades en casos de propiedad compartida o herencias, el alcalde detalló cuatro realidades: “Están los propietarios, con quienes ya hemos trabajado y han firmado para acceder a un subsidio de arriendo; los allegados, con quienes comenzaremos un trabajo en los próximos días; los herederos o sucesiones, donde solo se entrega un beneficio a uno; y los arrendatarios, quienes deben buscar otros lugares donde puedan vivir y que no estén en zona de riesgo”.

“Lo importante es resguardar las vidas de estas familias y evitar que ocurra una tragedia, y por ello también es importante que la comunidad entienda que no puede edificar o construir en zonas que pueden resultar peligrosas para su integridad o la de otras vecinas y vecinos”, finalizó.

#### OPINIONES

Twitter @DiarioConce  
contacto@diarioconcepcion.cl



INSTRUMENTO OPERA EN LA ESTACIÓN 18 DE LA UDEC

# Boya Posar se integró a la red del Copas Coastal: más capacidades para observar y aportar a Biobío

Natalia Quiero Sanz  
natalia.quiero@diarioconcepcion.cl

A 18 kilómetros frente a la costa de Dichato hay un punto clave para la investigación marina de la Universidad de Concepción (UdeC), una posición estratégica para obtener datos oceanográficos relevantes donde se realizan mediciones mensuales desde 1997. Es la Estación 18 y allí opera la Boya Posar, avanzado instrumento que ahora integra y fortalece las capacidades locales para hacer ciencia de frontera e impacto.

La Boya Posar (Plataforma de Observación del Sistema Acoplado Océano-Atmósfera) fue desarrollada por el Centro de Ciencia del Clima y la Resiliencia (CR2) de la Universidad de Chile e instalada por primera vez en 2016, y se traspasó al Centro de Investigación Oceanográfica Copas Coastal que lidera la UdeC, que apoyó su operación desde agosto de 2024 al alero de una fuerte alianza entre ambas entidades.

Tras un periodo de mantención en tierra y el fondeo exitoso el 13 de julio, el traspaso de la tecnología del CR2 al Copas Coastal se oficializó en una ceremonia en la UdeC a fines de agosto, para consolidar el trabajo colaborativo entre los centros de excelencia en ciencias del mar y de la atmósfera e iniciando un nuevo capítulo en la investigación en Biobío.

## Una boya, más capacidades

“La Boya Posar es diferente del resto de los instrumentos que están hoy en el agua. Tiene distintos sensores, unos poco comunes como un sensor de oxígeno, y está midiendo parámetros atmosféricos y oceánicos al mismo tiempo”, destacó la doctora Camila Fernández, directora del Centro Copas Coastal y copresidenta del Comité Científico Asesor de Cambio Climático (C4) para el Ministerio de Medio Ambiente.

Esta tecnología observa variables meteorológicas cada 5 minutos y oceanográficas cada 1 hora. Y los

Tras su desarrollo y primer fondeo en 2016 por el CR2 en un punto en el mar frente a Dichato donde se miden variables hace más de dos décadas, se traspasó al centro que desde 2024 apoyaba su operación y suma 3 boyas a nivel local. Hito fortalece la investigación en torno a la interacción océano-atmósfera y la Región se encamina a ser la más monitoreada del país, de impacto para la ciencia y decisiones.

FOTO: CEDIDA POR COPAS COASTAL



LA BOYA POSAR TUVO SU MÁS RECIENTE FONDEO EXITOSO EN LA ESTACIÓN 18 el pasado 13 de julio, tras un periodo de mantención en tierra.

registros se transmiten como datos abiertos y accesibles en tiempo real para la comunidad científica nacional e internacional.

Temperatura de aire y mar, salinidad, oxígeno disuelto, radiación solar y velocidad del viento son algunos parámetros que mide. Según expuso la científica, esto permite avanzar en estudios en temas de interés científico y social como son la interacción del océano con la atmósfera y la ocurrencia de fenómenos asociados en el agua y clima.

Con esas características se acopla para potenciar la red del Centro de larga trayectoria en el monitoreo oceanográfico, y particularmente las capacidades para Biobío.

“Copas Coastal tiene 6 boyas en el agua entre Arica y Concepción, y en la Región del Biobío vamos a tener 3 boyas funcionando y transmitiendo información al mismo tiempo. Integrar la Boya Posar es una oportunidad de oro para hacer de Biobío la región más observada y monitoreada de Chile”, manifestó la oceanógrafa.

La plataforma se ubica en distancia suficiente de la costa para estudiar la influencia de los ríos Biobío e Itata y condiciones de océano abierto, permitiendo nutrir amplia gama de estudios, sostuvo. Desde comprender mejor el acoplamiento atmósfera-océano hasta fenómenos como marejadas, hipoxia, floraciones algales nocivas y eventos meteorológicos extremos cuya ocurrencia podría asociarse como efecto del cambio climático.

El funcionamiento permanente de la boya en la Estación 18 multiplicará las observaciones y complementará una serie de mediciones que se vienen realizando hace tantos años en esta posición estratégica por científicos que pueden ir sólo una vez al mes, reconoció, permitiendo avanzar de forma significativa en la capacidad para calibrar modelos, obtener resultados y mejorar las predicciones de eventos oceanográficos y meteorológicos.



### Ciencia para Biobío

Según enfatizó la doctora Camila Fernández “que Biobío sea la región más observada del país es una meta a largo plazo que tenemos, porque pensamos que es la mejor forma de poder hacer un uso racional y sustentable de la zona costera, y ayudar a tomar mejores decisiones en temas relevantes”.

La certeza es que avanzar en esa meta permitirá obtener cada vez más robusta información sobre variables que se consideran críticas para el conocimiento y conservación del océano con sus ecosistemas, biodiversidad de especies y funciones vitales como producir oxígeno, absorber carbono y regular el clima.

Es así que nuestros mares proveen recursos y servicios ecosistémicos esenciales para la economía, desarrollo y bienestar, incluso para la vida, al sustentar múltiples actividades económicas y también brindar alimentos o medicinas, por ejemplo. Así, la data tiene aplicaciones e impactos para distintos ámbitos de interés científico y social.

“En Biobío conviven muchas actividades diferentes como turismo, pesca artesanal y actividad portuaria. Somos muy usuarios de nuestro océano costero y observarlo nos permite prever mejor las condiciones que va a tener y preve-

#### FRASE

**“Que Biobío sea la región más observada del país es una meta a largo plazo que tenemos, porque pensamos que es la mejor forma de poder hacer un uso racional y sustentable de la zona costera, y ayudar a tomar mejores decisiones en temas relevantes”.**

Doctora Camila Fernández, directora Copas Coastal

nir cierres de puertos innecesarios o reducir la huella de carbono a la pesca artesanal, por ejemplo”, planteó por un lado.

La observación e información también es evidencia robusta para tomar oportunas y efectivas decisiones y acciones en materias como manejo de recursos pesqueros para evitar su sobreexplotación (afecta a distintas especies marinas que han visto mermadas sus poblaciones), emitir alertas sobre potenciales riesgos, definir áreas marinas protegidas, avanzar en estrategias para la adaptación y resiliencia al cambio climático, o solucionar problemas socioambientales, por sólo mencionar algunas ideas.

En este sentido, la investigadora advirtió que “si bien en la Región el océano no es prioritario para autoridades, no hay conflictos ambientales que no pasen por una componente marina: humedales, ríos, contaminación, todo pasa por un uso sustentable de los recursos del mar y de las aguas costeras en general”.

“Esta red de observación es un patrimonio que la Región va a tener y que esperamos poder contribuir”, cerró la doctora Fernández.

#### OPINIONES

Twitter @DiarioConce  
contacto@diarioconcepcion.cl

FOTO: CEDIDA POR COPAS COASTAL



FOTO: CEDIDA POR ADALICH



## Lipedema en Chile: lanzan primera encuesta para tener catastro de pacientes e impulsar avances

Aumento de volumen en piernas, caderas o brazos que no responde a dietas ni ejercicio; dolor, pesadez o moretones frecuentes en extremidades que dificultan las actividades normales. Son síntomas de lipedema, enfermedad crónica que afecta principalmente a mujeres y es poco conocida, por lo que puede tardar hasta 10 años en ser diagnosticada correctamente.

Por eso en Chile no existe registro oficial de personas afectadas por este trastorno progresivo del tejido graso que genera gran afectación en las actividades normales y calidad de vida, y la falta de datos se traduce en brechas y dificultades para la detección temprana, acceso a tratamiento adecuado e inclusión en políticas públicas.

Para abordar dicha realidad es que la Asociación de Personas Afectadas por Lipedema en Chile (Adalich) lidera la primera Encuesta Nacional de Lipedema, iniciativa apoyada por distintos profesionales del área de la salud que busca realizar un catastro de pacientes y a la que se insta a participar a quienes tengan diagnóstico o sospecha de padecer la afección en Biobío.

“Como asociación de pacientes conocemos en primera persona los impactos de padecer lipedema. Junto a los malestares físicos y psicológicos que conlleva, también existe gran desconocimiento de su diagnóstico y tratamiento, sobre todo fuera de

la Región Metropolitana. Por lo mismo queremos presentar los resultados de este estudio a nivel nacional y que más personas conozcan de la enfermedad”, manifestó Catalina Monsalve, presidenta de Adalich.

“Contar con un registro nacional de pacientes es clave para visibilizar esta enfermedad, dimensionar su real impacto en la población y avanzar hacia una mayor cobertura de diagnóstico y tratamiento en el sistema público de salud”, enfatizó la doctora María Elsa Calderón, cirujana plástica y directora médica de Clínica Lipedema WAL Chile.

#### La encuesta

Karen Vergara, periodista e investigadora oriunda de Talcahuano, es una de las integrantes fundadoras de Adalich y coordinadora del estudio con el que se pretende recopilar datos representativos a nivel nacional tanto de cantidad de pacientes como síntomas, diagnóstico, ubicación geográfica y necesidades de quienes viven con lipedema.

Con la información que se obtenga se espera impulsar nuevas investigaciones, campañas informativas y concientización sobre su impacto, y generar propuestas concretas para mejorar la cobertura y atención ante su costoso tratamiento.

La encuesta es online y estará disponible hasta el 30 de septiembre en [www.adalich.com](http://www.adalich.com).



los eventuales nuevos beneficiarios y beneficiarias son 2 millones 332 mil 665 personas.

Isidora Moraga/Scarleth Hermosilla  
contacto@diarioconcepcion.cl

Este 2 de septiembre se concretó el aumento a \$250 mil de la Pensión Garantizada Universal (PGU), donde en el caso de la Región del Biobío son cerca de 219 mil personas las receptoras.

Debido a la reciente Reforma de Pensiones, incluso, se proyecta un aumento de 1.630 beneficiarios más. Este grupo responde a los cambios realizados a esta política pública donde, desde este momento, también se considera a beneficiarios y beneficiarias de leyes de reparación, y que tengan 82 o más años de edad. Estas deben estar inscritas, previamente, en el Registro Social de Hogares (RSH).

“Hacemos un especial llamado a cerca de 635 mujeres que hoy reciben pensiones por leyes Valech, Rettig, Exonerados o de Gracia en la Región del Biobío, que tienen 82 años y más, para que soliciten la PGU en cualquiera de nuestras sucursales ChileAtiende o en los demás canales de atención habilitados”, señaló el director regional del IPS, Sergio Arévalo.

#### A nivel país y local

Ante el mencionado aumento de beneficiarios, es la Región Metropolitana la que concentra el mayor potencial incremento de la cobertura con 5 mil 198 personas. Biobío está en segundo lugar con 1.630: 635 mujeres (38,96) y 995 hombres (61,04%). En el ranking, sigue Valparaíso con 1.613.

A nivel nacional, los eventuales nuevos beneficiarios y beneficiarias son 2 millones 332 mil 665 personas, de acuerdo a los datos del propio IPS.

Juan Alfonso Torres es un adulto mayor de 82 años y 11 meses de edad, por lo que es receptor del aumento a \$250 mil y comentó que “para mí es bueno porque, como se sabe, ahora hay que consumir tantos remedios y tantas cosas que cualquier peso hace falta”.

La realidad de muchos adultos mayores es la carencia de dinero, el cual requieren para suplir sus necesidades, principalmente las que van surgiendo con la edad.

Torres agrega que “la PGU me beneficia bastante, me permite todos los meses comprar las cosas que necesito. Uno aquí tiene que pagar luz, agua, todos los gastos de la casa y más encima los medicamentos, entonces, con la ayuda de la PGU, esta situación de cierta forma mejora”.

Por su parte, el presidente de la Unión Comunal de Adultos Mayo-

Con la modificación en la política pública, ahora, también pueden optar a la Pensión Garantizada Universal aquellas personas que cuentan con leyes de reparación. En la Región, el total es de 1.630.

DATOS DEL IPS

## Reforma de Pensiones: el 39% de los potenciales nuevos beneficiarios de la PGU son mujeres

FOTO: RAPHAEL SIERRA P.



res de Concepción, Mario Pávez, expresó que si bien esta reforma ayudará a solventar los gastos como alimentos y medicamentos, no es suficiente para pagar todo lo necesario en esta etapa de la vida, pues “las pensiones son muy miserables en nuestro país, ese es el tema”.

#### Un aumento paulatino

A propósito del aumento en el monto de la PGU, este será paulatino. En los próximos días corresponderá a aquellos que tengan una edad de 82 años o más.

A partir de septiembre del 2026 se ampliará a aquellos que tengan 75

años (o más) y ya en 2027, este incremento será percibido por los pensionados desde los 65 años.

#### Requisitos en general

Uno de los requisitos básicos para obtener la PGU es la edad de jubilación, la cual debe ser mayor a los 65 años.

También se considera la situación económica de la persona, lo que contempla no integrar un grupo familiar que sea parte del 10% más rico del país y tener una pensión base calculada menor o igual a \$1.210.828. En esto último no se considera como parte de la

pensión base el beneficio por ley de reparación.

Además, se debe tener en cuenta el tiempo de residencia en el país. Quienes quieran acceder a la PGU deben acreditar al menos 20 años de residencia en Chile, desde los 20 años.

Sobre la postulación, el IPS hace un llamado para solicitar este beneficio a través de sus plataformas por Internet: en [www.chileatiende.cl](http://www.chileatiende.cl) con ClaveÚnica o en una de las 18 sucursales que hay a nivel regional.

#### OPINIONES

Twitter @DiarioConce  
contacto@diarioconcepcion.cl



## Economía & Negocios

Bruno Rozas Hinayado  
contacto@diarioconcepcion.cl

En vísperas del 18 de septiembre, el ambiente en Concepción se llena del aroma inconfundible del carbón encendido y la anticipación de los tradicionales asados que marcan las Fiestas Patrias. Pero antes del primer asado, muchas familias se preguntan: ¿qué utensilios son realmente necesarios y cuánto costarán?

Artesanía local y pasión por el asado

Entre herreros y artesanos de la zona, uno sobresale: ParrillArte, un emprendimiento familiar que crea objetos parrilleros con alma local desde Coronel. Su catálogo incluye tablas de madera nativa recuperada, cuchillos parrilleros forjados en acero al carbono o inoxidable, morteros de piedra mapuche, pecheras de cuero y fierros y planchas de cocción hechos a mano.

Desde su taller, Andrés Escobar Landeros, dueño de ParrillArte comentó que, “cada pieza nace del fuego y la tradición: queremos que el asado sea una experiencia sensorial, respetuosa del medio ambiente y profundamente chilena.”

Para quienes buscan más que sólo herramientas básicas, este dato artesanal resulta ideal: funcional, local y cargado de identidad.

Emprendedores de temporada en Facebook Marketplace

En tiempos de celebración, la creatividad se enciende tanto como el carbón. En Concepción, varios emprendedores aprovechan la temporada dieciochera para ofrecer utensilios parrilleros a través de redes sociales y grupos locales en Facebook Marketplace.

Alejandra Muñoz, vecina del sector Lorenzo Arenas, confecciona delantales de mezclilla y lona encerada especialmente pensados para el asado: “Empecé a coser delantales para la familia y los amigos, y todos me dijeron que los pusiera a la venta en Marketplace. Para esta época hago entre 30 y 40 piezas, porque sé que en septiembre ‘se venden como pan caliente’. Los ofrezco entre \$8.000 y \$12.000, según el diseño.”

Por su parte, Cristián Arriagada, de Hualpén, se dedica a forjar pinchos y cuchillos parrilleros en acero reciclado, comentó que “yo trabajo en mecánica, pero en septiembre saco los fierros que me sobran y los transformo en pinchos y cuchillos. Los cuchillos van desde \$15.000 y los pinchos en packs de 6 por \$10.000. Es un ingreso extra que me ayuda a pagar el colegio de mis hijos y, de paso, mantengo viva la tradición del trabajo manual.”

En tanto, Marcelo Lagos, desde San Pedro de la Paz, fabrica parrillas de tambor reciclado para la temporada, manifestó al respecto



FOTO: ISIDORO VALENZUELA M.

DESDE OPCIONES TRADICIONALES A PRODUCTORES LOCALES

# Desde Concepción a la mesa: artesanos y emprendedores arman los kits parrilleros para Fiestas Patrias

**Cuchillos, delantales de cuero, tablas, morteros y asadores son los elementos por excelencia durante estas semanas. Herramientas necesarias y de alta demanda, por estas semanas, en vista de la preparación de carne mediante carbón y leña. En su conjunto, bordean los \$90 mil.**

que “Durante el año no me dedico a esto, pero en agosto y septiembre armo unas 20 parrillas con tambores que recupero de diferentes lugares. Las vendo entre \$30.000 y \$50.000, dependiendo del tamaño. La gente busca mucho estas parrillas porque son firmes, baratas y

alcanzan para un asado familiar.”

### Opciones comerciales y accesibles

Para quienes prefieran comprar utensilios listos para usar, existen múltiples opciones en grandes tiendas chilenas: Un set parrillero de 18 piezas (incluye pala, tenedor, cuchillo, pinza, cepillo, brochetas y soportes para maíz) se consigue en cadenas de tiendas de construcción por unos \$11.990 a \$12.990.

En otra tienda, también con 20 piezas y bolsa de almacenamiento, cuesta alrededor de \$25.990. En otro punto de venta, se ofrecen productos complementarios como cuchillos (desde \$28.990), guantes resistentes al calor (\$8.490), termómetros (\$19.990) y otros accesorios.

Balance estimado de costos para equipar un buen asado

Pensando en las necesidades típicas de un asado familiar chileno, se puede estimar una inversión aproximada para renovar los utensilios básicos.

Un set de 18 piezas tiene un valor de \$12.000, mientras que una tabla rústica o un mortero alcanza los \$20.000. Un cuchillo parrillero artesanal se encuentra en torno a los \$30.000, a lo que se suma un guante resistente al calor por \$8.500 y un termómetro para carnes por \$20.000. El total estimado es de \$90.500.

Quienes opten por una alternativa completamente comercial (por ejemplo, un set básico + guante + termómetro) podrían equiparse por unos \$40.000, mientras que quienes prefieran piezas únicas y hechas a mano podrían superar los \$100.000 fácilmente.

### OPINIONES

Twitter @DiarioConcepcion  
contacto@diarioconcepcion.cl



## Economía & Negocios

PARA IMPULSAR UNA MAYOR INVERSIÓN, PRODUCTIVIDAD Y CREACIÓN DE EMPLEO

# Ministros de Hacienda, Trabajo y Economía se reúnen con CPC, CUT y gremios de pymes

Diario Concepción  
contacto@diarioconcepcion.cl

En el marco de los últimos cambios efectuados en el equipo económico del Gobierno, los ministros de Hacienda, Nicolás Grau; Economía, Fomento y Turismo, Álvaro García; y Trabajo y Previsión Social, Giorgio Boccardo, se reunieron con representantes de la Central Unitaria de Trabajadores (CUT), la Confederación de la Producción y del Comercio (CPC) y gremios de pymes que son parte del Consejo Consultivo de Empresas de menor tamaño, para dialogar en torno a distintas materias y proyectos que permitan agilizar la inversión, productividad y la creación de empleo.

Tras el encuentro -que tuvo lugar en las dependencias de Teatinos 120-, el ministro Grau calificó la reunión como "muy positiva" y valoró que "hay mucho acuerdo respecto a en qué temas avanzar. Hemos dicho además que en este espacio vamos a trabajar en las cosas que tenemos acuerdo, e incluso nos pusimos una próxima fecha muy pronta para empezar a avanzar en un diagnóstico acotado. Y más importante que aquello, incluso, en una serie de medidas que podamos trabajar en conjunto", manifestó la autoridad.

Asimismo, el titular de la cartera de Hacienda sostuvo que, si bien el espacio de conversación no tuvo como principal foco la agenda legislativa del Ejecutivo, sí se abordó la importancia de avanzar en ciertos proyectos de ley relevantes para el Gobierno y que ya fueron presentados en el Congreso. "Nuestra idea es que la siguiente reunión ocurra durante el mes de septiembre", agregó.

En tanto, el ministro del Trabajo y Previsión Social, Giorgio Boccardo, valoró el



FOTO: HACIENDA.CL

**El titular de Hacienda, Nicolás Grau, comentó que "vamos a trabajar en las cosas que tenemos acuerdo y en una serie de medidas que podamos trabajar en conjunto".**

encuentro y destacó que la instancia "fue muy fructífera, presentamos proyectos clave como Sala Cuna para Chile y el Subsidio Unificado al Empleo, que apuntan a fortalecer especialmente el empleo femenino".

Por su parte, el ministro de Economía, Álvaro García, explicó: "Hemos constituido el Foro de Productividad y Empleo respondiendo a lo que el Presidente encomendó al equipo económico, que es acelerar la generación de empleos de calidad, con alta productividad y hacerlo de manera colaborativa".

### Proyectos y colaboración con regiones

En la reunión las autoridades identificaron puntos de

convergencia entre las partes y se centraron en dos ejes principales: la agilización de la inversión y el impulso al empleo. Entre los temas que se discutieron destacaron el fortalecimiento del sector de la construcción, el trabajo colaborativo con Gobiernos Regionales, el Subsidio al Crédito Hipotecario, la Ley Marco de Autorizaciones Sectoriales, la Agencia de Financiamiento e Inversión para el Desarrollo (Afide), el proyecto de Sala Cuna para Chile y aquel de Subsidio Unificado al Empleo (SUE).

La presidenta de la CPC, Susana Jiménez, valoró que "desde el mundo empresarial tenemos el compromiso de seguir aportando con ideas, medidas y acciones que pue-

dan dinamizar el crecimiento y la inversión, que son el motor para la generación de empleo formal, más oportunidades para las personas y mejor calidad de vida para todos", comentó.

Por su parte, el presidente de la CUT, José Manuel Díaz, expresó que "nos permite abordar de manera conjunta medidas económicas, de productividad y empleo que se puedan ejecutar en el corto plazo, y así poder avanzar políticas económicas que generen mejores condiciones de empleabilidad. Valoramos la disposición de los actores involucrados y la posibilidad de establecer puntos de encuentro que pongan en el centro a las y los trabajadores".

En tanto, la directora de Converpymes, Ana Ramírez, indicó que "las Mipymes hicieron hincapié en estar dispuestas a participar de la discusión en pro de aumentar el empleo de calidad, dando foco a la participación de la mujer en el campo laboral lo que incide directamente aumentando el PIB".

### OPINIONES

Twitter @DiarioConce  
contacto@diarioconcepcion.cl

PubliNota

## AUMENTO PGU, MAYORES DE 85 AÑOS

Este mes de septiembre, comienza el primer aumento de la pensión garantizada universal o PGU, desde los \$222.000 aprox hasta \$250.000, para los pensionados de 82 años o más, quedando pendiente el aumento de la PGU para septiembre del año 2026 para los mayores de 75 años o más, y para el total de pensionados sobre 65 años desde septiembre del 2027.

El valor de \$250.000 es más bien simbólico, pues en la campaña presidencial del año 2021 se habló de aumentar la PGU a \$250.000, en varios candidatos, incluyendo el del Presidente Boric, pero si ese valor del año 2021 se actualizara por IPC, entonces el aumento de la PGU debió estar por sobre los \$300.000, pero finalmente cualquier incremento de la PGU es de ayuda, aunque sea por tres etapas según edad.

Ahora, los aumentos de PGU debieran tener un componente técnico, es decir no depender de esfuerzos de Gobierno de turnos, como tampoco ser moneda de cambio para otras propuestas. Si bien la PGU se reajusta según la inflación, podría evaluarse que bajo ciertas condiciones económicas del país, pudiera tener ajustes superiores. Ahora, por otro lado, el sueldo mínimo siempre va teniendo alzas superiores al IPC, por lo que en el largo plazo, el alza del sueldo mínimo siempre pondrá presión a un aumento de la PGU, por lo que es mejor hacer revisiones de su monto, de manera técnica cada dos o tres años, y que no dependa del Gobierno de turno.

Recordemos que la PGU es parte del pilar solidario, el cual está presente desde los inicios de nuestro sistema previsional en el año 1980, y que ha ido perfeccionándose lentamente con los años, en primer lugar con la reforma previsional del año 2007, en el primer gobierno del Presidenta Bachelet, el cual dio origen a las antiguas pensiones solidarias, cuyo monto era muy bajo, y con una cobertura acotada al 60% de pensionados con menores ingresos. Luego, después de casi 15 años, nuevamente se vio un perfeccionamiento del pilar solidario, a finales del segundo periodo presidencial del Presidente Piñera, con el cambio de las pensiones básicas solidarias, a las actuales pensiones garantizada universal, en donde se extendió la cobertura a la clase media, pasando del 60% al 90% de los pensionados, lo que fue un tremendo avance en cobertura, pues muchos pensionados de clase media de un mes a otro comenzaron a recibir un nuevo monto en pesos de por vida.

La actualización de la PGU por la actual reforma previsional es un tremendo avance, pero hay que ser más proactivos en sus reajustes, en la medida que los ingresos permanentes del país lo permitan.



# Cultura&Espectáculos

## HOY

**19.30 HORAS.** Presentación de la obra “Una estrella es grande yo soy pequeña” de la compañía La Rodilla Mala. Ciclo Hecho en Biobío. Entradas en <https://ticketplus.cl/events/una-estrella-es-grande-yo-soy-pequena>. Sala de cámara Teatro Biobío.

**20 HORAS.** Jueves de Música en el Parque, con Natalia Vilches y Simón Morgado. Café de la Historia.

**21 HORAS.** Presentación de la banda mexicana Joliette y además estarán los grupos locales Sunkel y La Chica de las Camelias. Entradas en <https://www.portaldisc.com/evento/joliettecpc>. Refugio Bar.

**22 HORAS.** Mauricio Palma y Violento Parra unplugged. Entradas en <https://pricketticket.cl/details/mauricio-palma-violento-parra-unplugged-2200>. Teatro Lihúen.

## VIERNES 5

**19 HORAS.** Concierto “Viena baila con Strauss” con la Orquesta Sinfónica UdeC, bajo la dirección de Luis Toro Araya. Entradas en <https://ticketplus.cl/events/viena-baila-con-s Strauss>. Teatro UdeC.

**19.30 HORAS.** Presentación de la obra “El loco y la triste”. Entradas en <https://www.passline.com/eventos-plano/el-loco-y-la-triste-5-sep>. Sala de teatro Centro de Extensión Ucs.

**19.30 HORAS.** Presentación de la obra “Una estrella es grande yo soy pequeña” de la compañía La Rodilla Mala. Ciclo Hecho en Biobío. Entradas en <https://ticketplus.cl/events/una-estrella-es-grande-yo-soy-pequena>. Sala de cámara Teatro Biobío.

**19.30 HORAS.** Presentación de la obra “La pérgola de las flores” de la compañía El Retorno Biobío. Entradas en <https://ticketplus.cl/events/la-pergola-de-las-flores-2025-09-05-19-30-00-0400>. Sala principal de Teatro Biobío.

**21 HORAS.** Infernum Fest 3, con Voidfall, Ertiem, Waikipunks y Ora Pro Nobis. Entradas en <https://www.portaldisc.com/evento/infernumfest3>. Refugio Bar.



## PANORAMA DESTACADO:



FOTO: PAULINA BARRENECHEA



## Reestreno obra “Happyland” en Sala 100 de Artistas del Acero

La propuesta de Escénica en Movimiento, a más de una década de su debut, llega con una renovada cara y varias funciones a la corporación cultural, con un nuevo elenco y propuesta que es resultado final del proceso realizado en el programa Emfoco “Rudimentos para la escena en danza”.

Estrenada en 2013, con dirección de Thomas Bentin (Dinamarca), este montaje reflexiona sobre los devenires de las sociedades actuales en su búsqueda por

la felicidad y en la tensión que supone el encuentro con el otro. Una lúdica obra de movimientos, dinámicas e imágenes que intenta seducir, con una sutil y, a la vez, paradójica representación de la sociedad, que se esmera en lograr la felicidad a cualquier precio.

Las funciones serán este jueves y viernes, a las 19 horas, y el sábado en dos horarios, a las 17 y 20 horas. Las entradas están a la venta en el sistema Ticketplus.

## DOMINGO 7

**10 HORAS.** Quinta versión de Biofoto, feria fotográfica de Concepción. Con stands de exhibición, conversatorios, talleres, exposiciones, cursos y charlas. Detalle completo de la programación en cuenta de Instagram @afo\_conce. Biblioteca Municipal de Concepción. Entrada liberada (excepto los talleres).

**12 HORAS.** Caminata familiar en torno a las flores y frutos nativos del Parque Cerro Caracol. Parque Metropolitano de Concepción. Entrada liberada previa inscripción, link disponible en cuenta de Instagram @parquemetcerrocaracol.

**15.30 HORAS.** Taller eco-juegos creativos: carrusel. Parque Metropolitano de Concepción. Entrada liberada previa inscripción, link disponible en cuenta de Instagram @parquemetcerrocaracol.

**17.30 HORAS.** Caminata familiar y nocturna. Parque Metropolitano de Concepción. Entrada liberada previa inscripción, link disponible en cuenta de Instagram @parquemetcerrocaracol.

## LUNES 8

**19 HORAS.** Exhibición de la película “Dolor y gloria”. Ciclo Lunes Cinematográficos de Corcudec. Entradas en <https://ticketplus.cl/events/dolor-y-gloria-lunes-cinematograficos>. Teatro UdeC.

**19 HORAS.** Obra de teatro “Memorias violetales”, del taller de teatro del programa Fiestas de Barrios, liderado por Leyla Selman. Sala 100 Artistas del Acero. Entrada liberada.

## MARTES 9

**11 Y 18 HORAS.** Presentación del espectáculo “El silencio no ayuda... artistas por Palestina”. Sala 100 de Artistas del Acero. Entrada liberada.

**19.30 HORAS.** Presentación de la performance de experimento y simulación “Vida in vitro”. Entrada liberada previa descarga en <https://ticketplus.cl/events/vida-in-vitro>. Hall Teatro Biobío + recorrido.

**20 HORAS.** Presentación de la obra “Out of the pencil” de Laboratorio Vocal Biobío. Entradas en <https://ticketplus.cl/events/out-the-pencil>. Sala de cámara del Teatro Biobío.

## MIÉRCOLES 10

**18 HORAS.** Lanzamiento de libro “Lazarus Taxón”, grabados de Américo Caaño. Sala de exposiciones de Artistas del Acero. Entrada liberada.

**19.30 HORAS.** Concierto de cámara “Música Violeta”. Entradas en <https://www.passline.com/eventos-plano/concierto-de-camara-musica-violeta>. Teatro Centro de Extensión Ucs.

## SÁBADO 6



FOTO: TEATRO BIOBIO

**10 HORAS.** Quinta versión de Biofoto, feria fotográfica de Concepción. Con stands de exhibición, conversatorios, talleres, exposiciones, cursos y charlas. Detalle completo de la programación en cuenta de Instagram @afo\_conce. Biblioteca Municipal de Concepción. Entrada liberada (excepto los talleres).

**19 HORAS.** Concierto “Viena baila con Strauss” con la Orquesta Sinfónica UdeC, bajo la dirección de Luis Toro Araya. Entradas en <https://ticketplus.cl/events/viena-baila-con-s Strauss>. Teatro UdeC.

**19.30 HORAS.** Presentación de la

obra “Una estrella es grande yo soy pequeña” de la compañía La Rodilla Mala. Ciclo Hecho en Biobío. Entradas en <https://ticketplus.cl/events/una-estrella-es-grande-yo-soy-pequena>. Sala de cámara Teatro Biobío.

**19.30 HORAS.** Presentación de la obra “La pérgola de las flores” de la compañía El Retorno Biobío. Entradas en <https://ticketplus.cl/events/la-pergola-de-las-flores-2025-09-05-19-30-00-0400>. Sala principal de Teatro Biobío.

**22 HORAS.** Presentación de Suppra. Entradas en <https://www.portaldisc.com/evento/suppra>. Bunker Bar.



## Cultura & Espectáculos

ESTE 5 Y 6 DE SEPTIEMBRE A LAS 19.00 HORAS EN TEATRO UDEC

# Orquesta UdeC realizará especial gala sinfónica por bicentenario de Strauss

**María José Fernández Valdés**  
contacto@diarioconcepcion.cl

La conmemoración del bicentenario de Johann Strauss II se celebrará con una especial presentación por parte de la Orquesta UdeC esta semana. El concierto titulado "Viena baila con Strauss" rememorará los 200 años del natalicio del compositor austriaco, este 5 y 6 de septiembre, a las 19.00 horas en el Teatro UdeC bajo la batuta del maestro Luis Toro Araya, director titular de la Sinfónica.

En detalle, el programa contempla la interpretación de dos galas sinfónicas, las que corresponden a una selección de los vales y polkas más emblemáticas de Strauss. Además, se incluirá la interpretación de la pieza "Andante Appassionato", de Enrique Soro, considerado uno de los compositores chilenos con mayor influencia a comienzos del siglo XX, y el "Intermezzo de la 'Cavalleria Rusticana'", de Pietro Mascagni.

Toro comentó, ante la conmemoración del natalicio del compositor europeo, cómo surge la instancia de homenajearlo con una gala dedicada a su trayectoria musical. "Primeramente está dedicado a la música de Strauss, la idea es que tengan una conexión con su música que lo hizo tan famoso. Además, tenemos el interés de que sea una experiencia inmersiva para la gente, que de verdad se sientan casi en la Viena de fines de los 1800", dijo.

Además, el maestro destacó los vales y las polkas en el repertorio de Strauss, los cuales al momento de interpretarlos generan efectos en la percusión, dada la particularidad de cada una de estas piezas. "La belleza de las melodías de Strauss, especialmente en los vales, eso es algo con lo que el público puede relacionarse y cada uno lo puede interpretar de manera distinta. Esa belleza no va relacionada con una sola emoción, a algunos puede parecerle algo más melancólico, a otros más feliz".

Las entradas para "Viena baila con Strauss" se encuentran disponibles en Ticketplus y en la boletería del Teatro UdeC (O'Higgins 650), los cuales tienen un valor de \$20.000 general, \$16.000 para adulto mayor y \$10.000 para estudiantes.

**Una mirada como director titular**  
Luis Toro Araya, proveniente de

La agrupación clásica penquista conmemorará los 200 años del natalicio de este fundamental compositor austriaco, conocido también como el "Rey del vals". Concierto que lleva por título "Viena baila con Strauss" y cuya dirección estará a cargo del maestro Luis Toro Araya.

FOTOS: ISIDORO VALENZUELA M.



la ciudad San Vicente de Tagua Tagua, inició sus estudios en la Facultad de Artes de la Universidad de Chile, para luego ser parte de la Orquesta Sinfónica Nacional de Chile. Se ha consagrado internacionalmente participando con destacados directores en el Dudamel Fellowship de la Filarmonía de Los Ángeles y ha colaborado como director asistente en la Orquesta Nacional de España. Asimismo, ha sido galardonado por el Concurso Internacional de Dirección de Rotterdam (Iccr) y el Concurso Internacional de Dirección de Lieja.

A finales del año pasado, el maestro asumió como director titular de la Orquesta Sinfónica UdeC, quien se caracteriza por evocar la emocionalidad del público en cada una de sus propuestas orquestales. "A mí lo que me interesa mucho es el sonido de una orquesta, yo creo que eso es lo que conmueve a la gente, más que quizás la precisión u otras cosas que también son importantes. Mi bús-

queda es más sobre el sonido, la variedad de colores y dinámicas", comentó Toro.

Además, mencionó que, si bien tiene experiencia trabajando como director invitado, asumir un rol como este implica concentrarse en otros aspectos como lo es el crecimiento y funcionamiento artístico de la Sinfónica. "Es un agrado, es mi orquesta. Los quiero mucho, cada vez que vengo siento que avanzamos hacia un objetivo en común. Acá hay mucha apertura, sobre todo para experimentar con formatos de concierto".

Destacar que no sólo en "Viena baila con Strauss" Toro estará en la dirección, sino que también para "Cruzadas Sinfónicas: Tres voces en tres tiempos". Programa Sinfónico N°9 que se realizará el 26 y 27 de septiembre, también en el Teatro UdeC, y contará con la participación especial del pianista Javier Lanis.

### OPINIONES

Twitter @DiarioConce  
contacto@diarioconcepcion.cl



## Deportes

Samuel Esparza Muñoz  
samuel.esparza@diarioconcepcion.cl

Concepción y toda la Región del Biobío se preparan para vivir una vez más la fiesta del Campeonato Mundial de Rally (WRC), que este 2025 volverá a rugir entre el 11 y el 14 de septiembre. Será la cuarta vez que Chile reciba una fecha de la categoría reina del automovilismo de ruta, y lo hará bajo la convicción de que, junto con ser un hito deportivo, este espectáculo es un motor económico, turístico y cultural para toda la zona.

Así lo asegura el productor general del evento, Felipe Horta, quien no duda en destacar la magnitud de lo que se avecina: “Hoy, es el evento deportivo más importante de Chile. Ni la Fórmula E en Santiago, ni la Copa Davis, ni ningún otro campeonato genera el nivel de exposición y de impacto internacional que tiene el Mundial de Rally”, asegura con la experiencia de más de dos décadas al frente de la organización de eventos motores.

La competencia reunirá a figuras de talla planetaria como Kalle Rovanperä, bicampeón del mundo, el belga Thierry Neuville, Elfyn Evans, actual líder del ranking, y los históricos Sébastien Ogier y Ott Tänak. Todos formarán parte de la parrilla de lujo que recorrerá caminos del Biobío, desde las zonas cordilleranas hasta los bosques costeros.

Más allá del espectáculo en las rutas, Horta subraya el alcance mediático que tendrá la cita. “El WRC llega a más de 160 países a través de la televisión. Estamos hablando de una audiencia de cientos de millones de personas que verán a Chile y a la Región del Biobío. Es una vitrina que ningún otro deporte en el país puede ofrecer en esta magnitud”, resalta.

El dirigente también pone énfasis en la huella económica que deja en el territorio: hoteles, restaurantes, transporte y servicios se verán colmados por turistas nacionales y extranjeros. “Genera un movimiento económico impresionante. Desde la ocupación hotelera al 100% en Concepción y alrededores hasta el comercio local que se dinamiza como pocas veces. El impacto económico directo supera los 40 millones de dólares”, explica.

### Novedades para esta edición

La versión 2025 traerá además innovaciones tecnológicas y logísticas, con un parque de asistencia de estándar mundial instalado en el recinto ferial de Concepción, y un protocolo de seguridad que involucra a más de 1.200 personas entre carabineros, voluntarios y

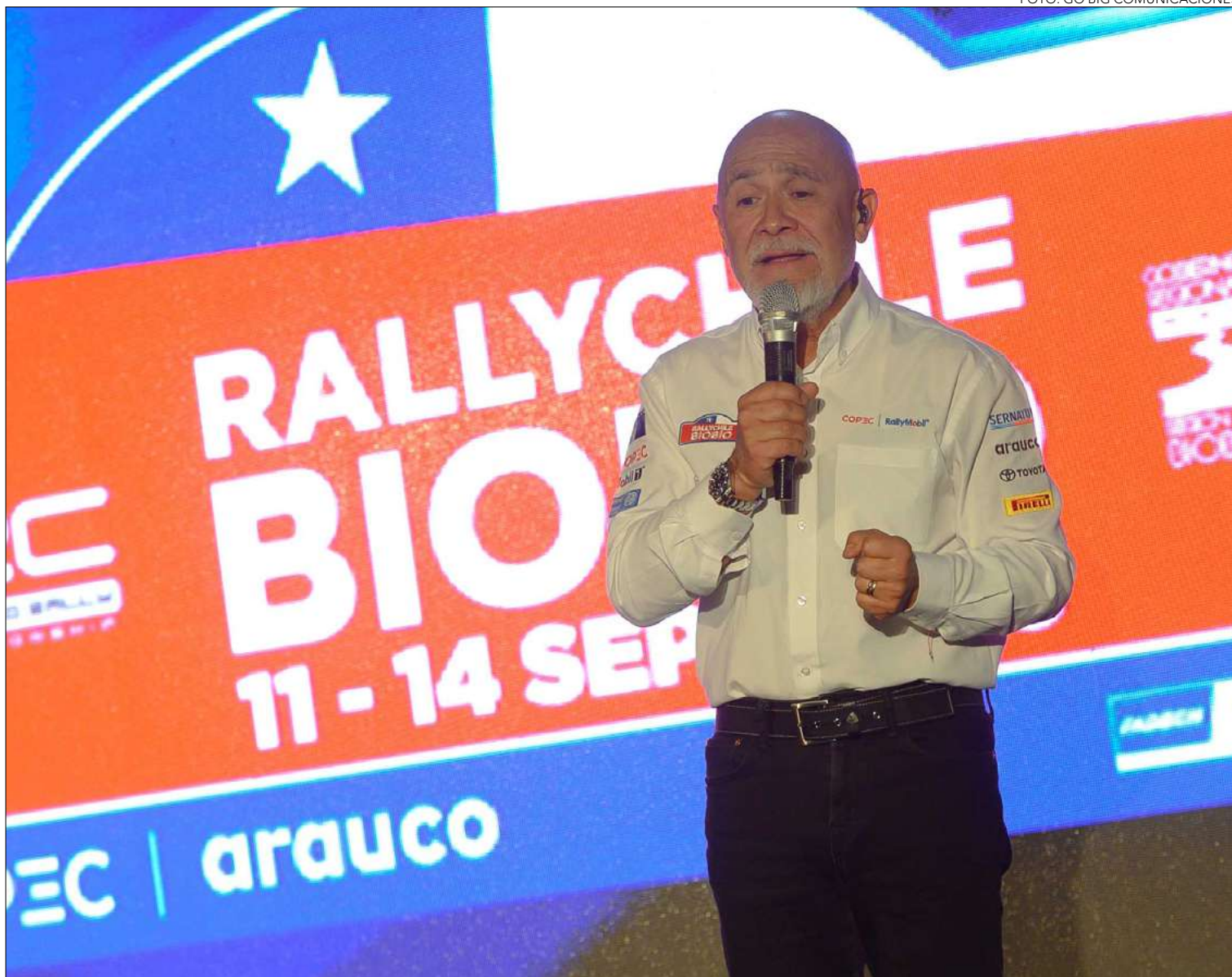

FELIPE HORTA

# “El Mundial de Rally es hoy el evento más importante de Chile”

**El productor general del WRC Chile Biobío 2025, adelanta el impacto de la cita que volverá a colocar a la Región en el mapa del automovilismo internacional.**

personal médico.

“Tendremos un Fan Zone en la Plaza de la Independencia en septiembre, activaciones previas en Concepción y presentaciones interactivas que permiten a los ciudadanos y turistas vivir la experiencia del WRC antes de la carrera, además de oportunidades para emprendedores locales. Además, la caravana por las 33 comunas reforzó el sentido de pertenencia; queremos que los ciudadanos sean protagonistas

y que todos los visitantes disfruten de un evento gratuito de nivel mundial”, apunta Horta.

En lo deportivo, son 49 binomios inscritos, 11 en la máxima categoría, donde Chile cuenta con la representación del piloto angelino Alberto Heller. “Beto (Heller) tiene la ventaja de conocer los caminos de la Región y competir con un auto híbrido de potencia progresiva. Aunque los pilotos internacionales vienen con una experiencia acumulada de múlti-

ples carreras, Alberto representa a Chile con profesionalismo y pasión. La familia Heller ha sido embajadora del rally chileno durante años, y su participación resalta la importancia de tener pilotos locales que proyecten la imagen del país y de la Región en el escenario mundial”, manifiesta.

### Chile para rato

En la previa de la competencia, Felipe Horta afrontó las críticas de algunos sectores respecto al

alto monto desembolsado por el Gobierno Regional del Biobío: 8.500 millones de pesos para una actividad de nicho.

“Cuando se habla de ese monto, la realidad indica que cubre los dos años del campeonato del mundo, 2025 y 2026; por lo tanto, son \$4.000 millones por año. Cada peso invertido retorna en empleo, turismo y economía local. Más de 1.500 personas son beneficiadas directamente, hoteles y restaurantes se activan y emprendedores aumentan sus ingresos. Esta es una inversión en prestigio mundial y desarrollo regional”, enfatiza.

En el cierre, Horta resume la competencia con visión de futuro: “Queremos que Chile se consolide como una parada fija en el calendario del WRC. El Biobío tiene la geografía ideal, la afición, los mejores caminos y la experiencia organizativa para estar al nivel de Finlandia, Portugal o Argentina. Este rally llegó para quedarse”, sentencia.

Así, todo está listo para que, a partir del 11 de septiembre, Chile y Biobío vuelvan a estar en la primera línea del automovilismo internacional.

### OPINIONES

Twitter @DiarioConce  
contacto@diarioconcepcion.cl





## Deportes

ESTRATEGA PENQUISTA BRILLA EN PRIMERA

# “Chino” González: de ascender dos veces como lila a técnico del momento

Paulo Inostroza  
paulo.inostroza@diarioconcepcion.cl

Es el técnico del momento. A sus 43 años, Esteban González tiene a Coquimbo muy cerca de titularse campeón, con 14 puntos más que Palestino y 15 sobre la “U”. Algunos hablan del “desconocido DT”, pero acá en la zona es un tipo tan destacado como querido. Jugó 97 partidos en D. Concepción, defendió a Huachipato y la UdeC y logró dos ascensos con los lilas (2018 y 2019). Está a punto de tocar el cielo y así lo ven quienes compartieron con él.

Fabián Ramírez fue lateral izquierdo del “León” en Tercera A y Segunda y recuerda que “no me sorprende verlo ahí. Lo mejor que tiene es que es muy cercano al jugador, te entrega confianza y es fácil realizar lo que te pide. Compartimos plantel cuando jugaba en O’Higgins, después fue mi técnico y es súper humilde, le gusta estudiar, perfeccionarse y entregar ese conocimiento”. El “Fabi” asegura que “sabíamos que le iría bien. Es súper ofensivo, le gusta que el lateral pase. Como jugaba en ese puesto, se enfoca mucho en las bandas, que cierren a los centrales, doblar a los punteros cuando te toca atacar. La calidad de los jugadores es de otra división, pero en Concepción nos inculcó lo mismo que veo en Coquimbo”.

Y el arco de Sánchez es un muro. “¡Le han hecho 11 goles! El profe fue defensa y dedica mucho tiempo a eso, a corregir. Si ve una falla en el partido, le da toda la semana a pulirlo. Es bien perfeccionista”.

Ramírez, que abrió un restorán en Rancagua, advierte que “ya agarraron confianza y no creo que se caigan. Dios quiera que le vaya bien al profe porque se lo merece, es leal al jugador, muy buena persona. Cuando puedo le escribo, lo felicito... Se formó un lindo grupo en el Conce y todos felices de que le vaya bien”.

### Su mano derecha

Alejandro Pérez fue su ayudante en los dos ascensos y afirma que “hay buenos técnicos escondidos en otras divisiones que solo necesitan los recursos y las condiciones para un buen trabajo. Con eso y las cualidades que tiene Esteban, demostró que sus ascensos no fueron para nada casualidad. Subir



FOTO: ARCHIVO RAPHAEL SIERRA P.

**Ex lateral de D. Concepción, la UdeC y Huachipato está cerca de dar el golpe y ser campeón con Coquimbo. Dos que compartieron su éxito en el “León” analizan campañón en la banca pirata.**

dos veces no es poco”.

Analizando su elenco, detalló que “Coquimbo se defiende muy ordenado, pero también pasa bien al ataque. Acá era más de presión alta, por lo que te exige Concepción, jugar en Collao, pero siempre fue de competir de igual a igual con cualquiera”.

El DT aprecia que “hoy tiene enfrente a Colo Colo y la U, que triplican su planilla, y logró que su equipo sea paciente y entienda cuándo hacer daño. Conce era

más de vértigo, pero en Primera tienes jugadores avezados que toman decisiones más maduras. No tienen tanto la pelota, pero siempre hacen daño”.

Se nota su cariño por el “Chino” y señala que “trabajamos tres años juntos, lo conozco de chico en el Liceo Enrique Molina y por eso fui su persona de confianza. Es cercano y no se cierra a una crítica o una observación, pero es siempre el que toma las decisiones. Con el jugador mantiene cierta distan-

cia, pero cada tanto lo llama a conversar. Tiene esa mixtura de trato”.

El estratega de Naval expresó que “es un orgullo ver su campaña y su equipo. Al técnico chileno solo le falta un poco de empuje, la oportunidad. Esteban es tan profesio-

nal en Tercera B como en Primera. De vez en cuando nos mandamos mensajes por WhatsApp o nos vemos cuando viene a la zona y siempre le deseo los mayores éxitos”.

### OPINIONES

Twitter @DiarioConce  
contacto@diarioconcepcion.cl

## CLASIFICADOS

### JUDICIALES Y LEGALES

#### CITACIÓN

En causa C-1410-2025 cuidado personal, Tribunal Familia Concepción, ubicado Castellón 432, primer piso, Concepción, cita audiencia parientes de Mateo Agustín Alborno Pobleto, nacimiento 16 junio 2020, para día 22 de septiembre, del año 2025, a las 11:30 horas, sala 3. Ministro de Fe.

#### REMATE

REMATE JUDICIAL, PRESENCIAL EL 05-09-2025, 12 HORAS, EN ANIBAL PINTO 469 TALCAHUANO, ORDEN MARTELLERO ALFREDO VARGAS R.N.1367. E-24-2025 3° JL CONCEPCIÓN. PATENTE LRKC.51-3 HYUNDAI ACCENT RB GL 1.4 2020 ROJO BURDEO S/M. LEY 18.118 - COMISIÓN 10% MÁS IVA - CAUCIÓN \$ 500.000.-POR VEHÍCULO VIA TRANSFERENCIA (Caución hasta doce horas antes de subasta) FONO 22 4922695 / +569 47846097.



Servicios

Santoral: Victorino / Victoriano

EL TIEMPO

HOY



3/16

VIERNES



4/15

SÁBADO



6/13

DOMINGO



7/12



SANTIAGO

2/21



RANCAGUA

2/19



TALCA

1/16



LOS ÁNGELES

1/15



CHILLÁN

1/17



TEMUCO

1/18



VALDIVIA

4/13



PTO. MONTT

3/10

**RADIACIÓN UV**

RIESGO	TIME*	ÍNDICE
 extremo	10	11 o más
 muy alto	25	8 a 10
 alto	30	6 a 7
 moderado	45	3 a 5
 bajo	60 o más	0 a 2

\*Tiempo Máximo recomendado de exposición (minutos).

NUESTRA REGIÓN



TELÉFONOS

Ambulancias:	131	Inf. Toxicológica:	2- 635 3800
Bomberos:	132	V. Intrafamiliar:	800 220040
Carabineros:	133	Delitos Sexuales:	565 74 25
Investigaciones:	134	Defensa Civil:	697 16 70
Fono Drogas:	135	Fono VTR:	600 800 9000
Inf. Carabineros:	139	Fono Essbí:	600 33 11000
Fono Familia:	149	Fono CGE:	800 800 767

FARMACIAS DE TURNO

<b>CONCEPCIÓN</b> Salcobrand • Barros Arana 762 <b>(Atención durante las 24 horas)</b> Ahumada Cruz Verde • Av. Juan Bosco 501 • Av. Roosevelt 1694
<b>SAN PEDRO</b> (Atención durante las 24 horas) Ahumada • Michimalonco 1120 (Atención durante las 24 horas)
<b>CHIGUAYANTE</b> Cruz Verde • Manuel Rodríguez 925
<b>TALCAHUANO</b> (Atención durante las 24 horas) Cruz Verde • Av. Colón 300

NUESTRA CIUDAD

Diario Concepción

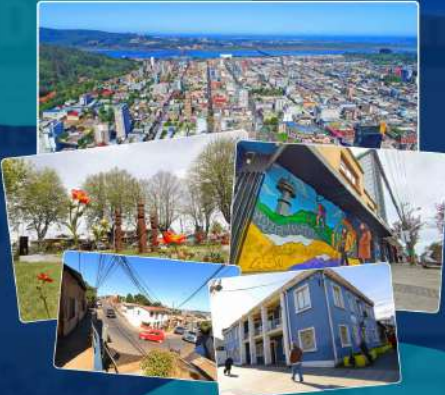

**¡ENVÍANOS TU FOTO!**  
Mándanos un registro de algún punto de la Región del BíoBío que quieras mostrar y aparece en la nueva sección Nuestra Ciudad de Diario Concepción  
Formato horizontal  [contacto@diari CONCEPCION.cl](mailto:contacto@diari CONCEPCION.cl)