

FOTO: CEDIDA

Antonia Torres:  
“La poesía es  
detenerse a mirar”

Escritora, periodista y  
poeta es ganadora de la  
Beca de residencia  
Gonzalo Rojas 2025.

CULTURA&ESPECTÁCULOS PÁGS.17-18



Nuevo umbral  
electoral y castigo por  
cambio de partido:  
diputados del Biobío  
en debate por reforma  
al Sistema Político

POLÍTICA PÁG.4

FOTO: FLICKR DIPUTADAS Y DIPUTADOS DE CHILE



# Diario Concepción

Domingo 27 de julio de 2025, Región del Biobío, N°6215, año XVIII

DE ACUERDO AL MOP

## Proyectan \$180 mil millones para obras de comunas rurales

Se trata de un aumento en comparación al monto del año pasado.

De acuerdo con el Ministerio de Obras Públicas (MOP) la inversión en comunas rurales de la

Región del Biobío registra un aumento respecto del año anterior. Mientras que en 2024 el

monto fue de \$146 mil millones, lo proyectado para este año son cerca de \$180 mil millones, es

decir, alrededor de \$34 mil millones más.

ECONOMÍA&NEGOCIOS PÁGS.13-14

FOTO: CC



Proyecto eléctrico Mataquito: aseguran que proceso no contempló observaciones sociales

CIUDAD PÁGS.8-9

FOTO: RAPHAEL SIERRA P



Tercera A: Naval resucita con goleada y Lota se desploma

DEPORTES PÁG.20

FOTO: CEDIDA



Hualpén realiza catastro de “eventos” en la vía pública: ya contabilizan 100

CIUDAD PÁG.6

EDITORIAL: GESTIÓN DE RECURSOS FÍSICOS DEL ESTADO



Verba volant scripta manent



#FUETENDENCIA

El crimen del asesinato de José Reyes Ossa “el rey de Meiggs”, ha despatado una serie de hechos que han convertido este caso controversial a nivel nacional.

Durante esta semana, se detuvo a un cuarto sospechoso por la muerte del comerciante. Mientras que desde el poder judicial informaron la suspensión de la jueza Irene Rodríguez, quien dejó en libertad a sicario Alberto Mejía, supuesto sospechoso del asesinato.

A esto se suman posibles nexos con personajes del mundo de la televisión, deporte y otras aristas que aún están bajo investigación.

**Daniel Paredes @paredestv**  
*Levantar el secreto bancario para revelar todos los movimientos financieros del “Rey de Meiggs”.*

**Aguilas0 @Aguilas010**  
*La muerte del “Rey de Meiggs” revela un mercado informal con prestamistas ilegales con intereses sin control que manejan Millones. Las alertas de los bancos están fallando*

**Mar @quinterana2010**  
*Rey de Meiggs Todos hablan del crimen,pero nadie se pregunta de dónde sacaba tanto dinero para prestar? Prestamista? Y de dónde sacaba esa plata?*

**Matías Burboa @matiburboa**  
*El Poder Judicial suspendió a la jueza Irene (tuto) Rodríguez, quien dejó en libertad al presunto sicario del Rey de Meiggs (Alberto Mejía). Esto mientras se realiza el sumario disciplinario en manos de la Corte de Apelaciones de Santiago.*

**Leonardo Honores Del Pino @LeonardoHonores**  
*Por curiosidad ¿Cuál era el banco del “rey de Meiggs”?*

**Ávila Michell @Aviilandrea**  
*Increíble lo del rey de meiggs, “el amigo”, el sicario, la jueza... DE PELÍCULA.*

ENFOQUE

El costo de una mala logística

Pamela Schwerter  
Grupo Ahona



*El fentanilo es un analgésico esencial en procedimientos anestésicos y quirúrgicos. Su entrega en mal estado, con retraso o con un volumen inferior al indicado puede alterar una operación, demorar tratamientos e incluso poner en riesgo la vida de los pacientes.*

En nuestro país, numerosos hospitales públicos han comenzado a alzar la voz para denunciar una situación alarmante: el fentanilo que reciben desde el laboratorio licitado por Cenabast está llegando en condiciones inadecuadas. Ampollas abiertas, envases rotos e incluso dosis incompletas son parte de los reclamos que se repiten en recintos de Arica, Valparaíso, Santiago, Chillán y Concepción, entre otros.

No se trata de un medicamento cualquiera. El fentanilo es un analgésico esencial en procedimientos anestésicos y quirúrgicos. Su entrega en mal estado, con retraso o con un volumen inferior al indicado puede alterar una operación, demorar tratamientos e incluso poner en riesgo la vida de los pacientes. Esta situación revela una verdad incómoda: la logística en salud sigue siendo una de las debilidades estructurales más críticas del sistema.

Es urgente comprender que la logística médica no puede gestionarse como si se tratara del re-

parto de productos comunes. Requiere estándares rigurosos de control de calidad, trazabilidad, y cumplimiento estricto de condiciones especiales de almacenamiento y transporte. Cuando uno de estos eslabones falla, las consecuencias pueden ser graves y en cadena.

Externalizar la logística hospitalaria a empresas especializadas, con experiencia y altos estándares, no solo mejora la eficiencia: es una forma concreta de proteger la atención médica. Así lo recomendó la Comisión Nacional de Evaluación y Productividad en 2024, al proponer que funciones como la distribución de insumos y la “última milla” sean delegadas a actores con competencias específicas.

Hoy, esta recomendación cobra más vigencia que nunca. Lo que han revelado estos hospitales no solo afecta la imagen de una empresa o institución: pone en entredicho la confianza en un sistema que debe priorizar, por sobre todo, la seguridad del paciente.

Hilario Hernández Gurruchaga

Nacido en Santiago el 18 de febrero de 1936, Hilario Hernández se formó como Profesor de Estado en Historia, Geografía y Educación Cívica en la Universidad de Chile. Desde sus primeros años mostró un interés especial por las dinámicas del territorio y las transformaciones urbanas. Gracias a una beca de la Fundación Ford, amplió sus estudios en geografía en la Universidad de Burdeos, Francia, en 1966, experiencia que consolidó su perspectiva crítica y metodológica sobre los procesos espaciales.

Su retorno a Chile coincidió con un período de profundos cambios sociales y políticos. Ya en los años 80, obtuvo el grado de Magíster en Geografía por la Universidad de Chile, con una tesis que se transformaría en referencia obligada para los estudios urbanos. En ella, abordó el crecimiento de las ciudades chilenas entre 1865 y 1982, aplicando modelos como la ley de Zipf y Gibrat, y contribuyendo así

a la modernización de los análisis geográficos en el país.

Durante más de cuatro décadas, Hernández ejerció docencia en diversas universidades chilenas: Universidad de Chile, Universidad Austral, Universidad de Concepción y Universidad del Bío-Bío.

Participó en la reorganización de la Asociación de Geógrafos de Chile en 1977 y fue miembro fundador de la Sociedad de Geografía de Chile, lo que evidencia su compromiso con el fortalecimiento del pensamiento geográfico y el debate disciplinar a nivel nacional.

Desde 1990 a 1998 se desempeñó como vicerrector académico de la UBB, y posteriormente fue elegido rector en 1998, siendo reelecto en 2002. Bajo su conducción, la UBB profundizó su carácter público y regional.

Hernández concebía la universidad como un espacio de diálogo,

pensamiento crítico y compromiso con el territorio. Durante su rectorado promovió una gestión participativa, la expansión del acceso a la educación en regiones y la vinculación con actores sociales y productivos. Fue, de hecho, el primer geógrafo en liderar una universidad chilena, lo que evidencia el reconocimiento a su visión estratégica e integradora.

En vida, recibió el Premio Municipal de Ciencias Sociales de Concepción (2003), y tras su fallecimiento en 2010, la Universidad del Bío-Bío inauguró la Biblioteca que lleva su nombre en la sede Concepción. Más aún, la Agrupación de Universidades Regionales (AUR) instituyó la Medalla Rector Hilario Hernández Gurruchaga, otorgada anualmente a quienes destacan por su aporte a la educación superior en regiones. Su vida, mar-

Emprendedores del Biobío

cada por la coherencia ética, el compromiso social y una aguda visión geográfica, dejó una huella profunda tanto en la formación universitaria como en la comprensión del desarrollo urbano en el país.

Hilario Hernández Gurruchaga representa una figura clave en la historia reciente de la educación superior y la geografía chilena. Su vida combinó el estudio profundo del territorio con una ética pública inquebrantable y un compromiso férreo con la descentralización del conocimiento. Más allá de sus títulos y cargos, su mayor aporte fue demostrar que la academia puede y debe vincularse con las necesidades del país real, del territorio vivido. Hoy su nombre evoca no solo a un rector o a un geógrafo, sino a un intelectual íntegro, profundamente humano y transformador.

*Alejandro Mihovilovich Gratz  
Profesor de Historia y Geografía  
Investigador histórico*



Diario Concepción

Fundado el 20 de mayo de 2008 en la provincia de Concepción  
Directora: Tabita Moreno Becerra  
Editor General: Jorge Enríquez Carrera

Gerente y Representante Legal: Carolina Rosales Durán  
Dirección: Cochrane 1102, Concepción  
Teléfonos: (41) 23 96 800

Correo: contacto@diarioconcepcion.cl  
Web: www.diarioconcepcion.cl  
X: DiarioConce

Las palabras vuelan, lo escrito permanece

## EDITORIAL

Para muchos fue sorpresa la información sobre la iniciativa que pretende que la construcción de un nuevo edificio para el Hospital Regional sea en el terreno donde, en la actualidad y desde hace años, se ubica el Regimiento Chacabuco de Concepción.

Se trata del paño ubicado en el sector Collao y donde las diligencias siguen en curso. Lo más reciente fue la confirmación por parte de Bienes Nacionales del avance en gestión por parte del Servicio de Salud Concepción.

Fue el propio ministro del ramo, Francisco Figueroa, quien corroboró que el SSC inició gestiones en el marco de la iniciativa. En conversación con Diario Concepción, Figueroa aclaró, además, que hasta ahora no ha habido acercamientos por parte del Ministerio de Defensa, y que será con el citado SSC —organismo interesado en la cesión— con quien sostendrá una reunión para abordar la temática.

En una materia complementaria —y de forma específica—, el ministro Figueroa aprovechó la instancia para remarcar que el uso estratégico de los terrenos fiscales está hoy en el centro de las políticas del Gobierno. Tras ello enumeró diversos ejemplos, como la entrega en concesión de El Morro de Talcahuano al municipio y la futura construcción de un complejo

# Gestión de recursos físicos del Estado



*En esta ocasión tratan de espacios físicos y no necesariamente de carácter monetario que es lo que usualmente se vincula cuando se habla de recursos del fisco.*

policial de la PDI en Concepción.

En adición, se refirió a la recuperación de 24 hectáreas en terrenos de la Armada ubicados en la comuna de Hualqui, los cuales serán destinados a la construcción de viviendas sociales. Consultado acerca de posibles cesiones desde las Fuerzas Armadas, el titular aclaró que “Bienes Nacionales sólo gestiona traspasos cuando existen proyectos concretos y recursos disponibles para su desarrollo”.

Es importante detenerse a analizar todos estos casos. Esto habla y corresponde a una transformación planificada de los recursos estatales, que en esta ocasión tratan de espacios físicos y no necesariamente de carácter monetario que es lo que usualmente se vincula cuando se habla de recursos del fisco.

Por esto es necesario que cada gestión se haga lo mejor posible, pues acá trata del propio recurso estatal y de la manera que repercutirá en la gente en su día a día.

## CARTAS

### Un futuro sin Hepatitis

Señora Directora:

Cada 28 de julio, el mundo conmemora el Día Mundial contra la Hepatitis, una fecha clave para reflexionar y actuar frente a una amenaza silenciosa que afecta a millones: la hepatitis viral. Esta enfermedad, que puede permanecer asintomática durante años, cobra más de 1,3 millones de vidas anualmente. En Chile, se estima que 50.000 personas viven con hepatitis B o C, pero menos de un tercio ha sido diagnosticado.

La hepatitis no distingue edad ni condición, y sus consecuencias pueden ser devastadoras: cirrosis, insuficiencia hepática o cáncer. A pesar de los avances en políticas públicas, como la vacunación infantil y el acceso a agua potable, aún queda mucho por hacer. La prevención sigue siendo nuestra mejor herramienta: higiene de manos y alimentos, prácticas sexuales seguras y vacunación oportuna.

La meta global es ambicio-

sa pero alcanzable: reducir en un 90% las nuevas infecciones y en un 65% las muertes para 2030. Para lograrlo, necesitamos más conciencia, más diagnósticos y un acceso equitativo al tratamiento. La hepatitis no puede esperar. Hoy, más que nunca, debemos informarnos, exigir políticas públicas efectivas y actuar con responsabilidad. Un futuro sin hepatitis comienza con cada uno de nosotros.

Miriam Fuentes Navarrete  
Unab

### Reformas tributarias para pymes

Señora Directora:

El proyecto tributario recientemente presentado busca apoyar a las pymes y a la clase media mediante la ampliación del régimen transparente, la creación de un “monotributo social” y opciones simplificadas de cumplimiento tributario. Estas medidas representan un esfuerzo por facilitar la for-

malización y aliviar la carga fiscal de sectores clave para la economía nacional.

La experiencia comparada en América Latina, recogida por organismos como la OCDE y el CIAT, muestra que los regímenes simplificados son herramientas valiosas para promover la inclusión formal. No obstante, también advierten sobre la necesidad de acompañarlos con políticas de desarrollo productivo y acceso al financiamiento y fortalecimiento institucional, para así evitar su efecto limitado en la recaudación y la formalización efectiva.

El diseño fiscal proyecta compensar su costo, cercano a US\$ 1.000 millones anuales, mediante ajustes a los impuestos de altos ingresos y fondos de inversión. Esta compensación puede ser efectiva en el corto plazo, pero para mantener la sostenibilidad y la equidad fiscal, será fundamental resguardar una base tributaria amplia y progresiva.

Viviana Puentes  
Udla

### ROBO DE CABLES



Envíe sus cartas, con una extensión máxima de 1.400 caracteres, con espacios vía email a:

◆ contacto@diarioconcepcion.cl

◆ Cochrane 1102, Concepción

La correspondencia debe consignar claramente la identidad del remitente y su número de teléfono.

Hacemos presente que el diario no puede constatar fehacientemente la identidad del autor de la correspondencia y reproduce la indicada por éste, deslindando cualquier responsabilidad.

La Dirección se reserva el derecho de seleccionar, extraer, resumir y titular las cartas recibidas, sin explicación alguna y evitando cualquier discusión con el remitente.



# Política

## Dentro de la propuesta

está que se faculta al Servel para actualizar cada 10 años la distribución de escaños por distrito.

Bruno Rozas Hinayado  
contacto@diarioconcepcion.cl

PRÓXIMAS ELECCIONES SERÁN CON UMBRAL DE 4%

# Nuevo umbral electoral y castigo por cambio de partido: Diputados del Biobío en debate por reforma al Sistema Político

**La iniciativa plantea sanciones para parlamentarios que se trasladen a otra tienda partidista.** En el Biobío, la propuesta genera opiniones divididas entre quienes ven en ella una vía para ordenar el modelo y quienes alertan sobre una posible exclusión.

La reciente aprobación en general de la reforma al sistema político y electoral por parte de la Comisión de Constitución de la Cámara de Diputadas y Diputados ha encendido la discusión en el país. En el Biobío, actores políticos observan con atención los efectos que este proyecto podría tener en la representación regional y en el equilibrio del Congreso Nacional.

La iniciativa, que ya entró en su etapa de análisis en particular, introduce cambios estructurales. El más controversial: un umbral del 5% de los votos válidos a nivel nacional como requisito mínimo para que un partido obtenga escaños en la Cámara Baja.

### Visión de parlamentarios del Biobío

En zonas como Concepción y otras regiones del país, donde han emergido fuerzas políticas con fuerte arraigo local pero sin despliegue nacional, el nuevo umbral amenaza con limitar su acceso al Congreso.

“Esto me recuerda al sistema binominal, aunque con matices. Lo que se está haciendo es restringir la representatividad de ciertos sectores, especialmente de movimientos ciudadanos y regionalistas”, advirtió la diputada del Partido Comunista por el distrito 20, María Candelaria Acevedo.

La parlamentaria valoró que se abra el debate sobre el sistema político, pero criticó que la medida “no fortalece la democracia”, e incluso advirtió que “podría reproducir las desigualdades del pasado”.

### Un cambio con efectos en el Congreso

Uno de los artículos más debatidos es el que impide que un parlamentario que renuncie a su partido mantenga su escaño, salvo en casos justificados. La medida busca frenar el llamado “transfuguismo político”, una práctica que ha tensionado el actual período legislativo.

El diputado Sergio Bobadilla (UDI), también del distrito 20, defendió con fuerza la reforma: “Es necesaria y urgente. No podemos seguir con un Congreso fragmentado donde tres o cuatro diputados traban todo el proceso legislativo. Hay que exigir un piso mínimo para tener representación y el 5% no es un capricho”.

“Por otro lado, esto de las sillas musicales que los diputados salen elegidos por un partido y después se cambian a otro y más adelante a otro más y la verdad que eso es no tomar en serio la representación política que uno da. Cuando uno es electo vota por la persona y por las ideas políticas que representa. Por eso, el perder el escaño cuando se cambia de partido, es lo correcto”, manifestó el diputado Bobadilla.

Sin embargo, la propuesta no es unánime. El diputado Félix González fue tajante: “Este proyecto es antidemocrático. Alguien puede ser primera mayoría en su distrito y quedar fuera por no tener un 5% nacional. Es como meterle la mano a la urna”.

Desde su mirada, González advierte que este tipo de reformas pueden acallar voces distintas, precisamente aquellas que han emergido desde regiones como el

FOTO: FLICKR DIPUTADAS Y DIPUTADOS DE CHILE



para actualizar cada 10 años la distribución de escaños por distrito, de acuerdo a criterios de población. En regiones como el Biobío, que ha registrado crecimiento demográfico en zonas como San Pedro de la Paz o Coronel, esto podría traducirse en una redistribución parlamentaria futura.

La diputada UDI Flor Weisse valoró esta flexibilidad: “Esta reforma va en la dirección correcta para recuperar la confianza en la política. El umbral del 5% es clave para evitar la dispersión que hoy complica la gobernabilidad”.

Además, señaló que “me parece justo actualizar periódicamente los escaños según la realidad demográfica. Y valoro que se contemple una disposición transitoria para las elecciones de 2025, que permita una implementación gradual. Esta reforma va en la dirección correcta para recuperar la confianza en la política”.

### ¿Disciplina o partidocracia?

Uno de los puntos de mayor fricción sigue siendo el riesgo de un exceso de control de los partidos sobre los parlamentarios, lo que algunos califican como “partidocracia”.

“Si los parlamentarios quedan secuestrados por las directivas, lo que tendremos no será una democracia más sólida, sino una más cerrada y menos pluralista”, advirtió González.

Biobío, donde el centralismo político ha sido históricamente un punto de crítica.

### Transición y ajustes en camino

Para evitar una eliminación masiva de partidos menores en las próximas elecciones, la reforma establece un umbral transitorio del 4% para 2025, y contempla fusiones entre colectividades que, juntas, puedan superar ese piso.

Además, se faculta al Servel

### OPINIONES

Twitter @DiarioConce  
contacto@diarioconcepcion.cl





# VERANISTAS VS INVIERNISTAS



Elige entre  
**Viajes al CARIBE** o **Viajes a ALASKA**

Además, **2 SÚPER PREMIOS** de  
**\$100.000.000**

**Sorteo N°3105 - 03 de Agosto**

**Premios al número de cartón**

1 Premio consistente en: 1 Viaje a elección entre Alaska o el Caribe o su equivalente a \$4.500.000.

**Premios Especiales**

2 Premios consistentes en: 1 Súper Premio de \$100.000.000, para cada ganador.

1 Premio consistente en: 1 Camioneta Mitsubishi i L200 WORK CR 4x2 más 1 año de combustible Diesel o su equivalente a \$33.000.000

Más información en [www.loteria.cl](http://www.loteria.cl).

**JUEGA**  
Responsable  
800 045 007



**+18**  
Lotería



## Ciudad

## Desde 2010

algunos forados corresponden a las consecuencias del 27/F.

Ximena Valenzuela Cifuentes  
contacto@diarioconcepcion.cl

Los eventos que se presentan en Hualpén han sido por años una verdadera complicación para los vecinos de la comuna, pues no sólo han generado accidentes vehiculares, sino también caídas para sus habitantes. De hecho, algunos de los forados persisten desde el terremoto de 2010.

Esto motivó al municipio local a realizar un catastro en todas las calles, pasajes y avenidas para iniciar obras de reparación, con recursos propios, el próximo año. Ya se han identificado 100 de estos eventos en el espacio público.

Paulino Basualto, presidente de la Junta de Vecinos Padre Hurtado 2 de Hualpén, destacó el hecho de que se esté haciendo un catastro. "Nosotros tenemos un evento que ha sido un dolor de cabeza y lo tenemos desde el terremoto. Está en Cataluña con calle 7, es el más grande que tenemos. Es un tremendo hoyo, los vecinos tratan de rellenarlo con basura, tierra y piedras, pero es imposible porque es del ancho de la calle. No pasan micros por ahí, pero sí vehículos y es como pasar por un tobogán. Se han roto neumáticos y con la lluvia la situación es peor".

El dirigente vecinal afirmó que el orificio abarca toda la calle, mide 4 metros por 4 metros y actualmente está lleno de agua. "Además se nos están haciendo deterioros en la misma calle, como quien va hacia la costanera, en los pasajes 3, 4, 5 y 6. En esta última el otro día vinieron a poner parches, pero nos dijeron que eran provisionales para que no se sigan agrandando", dijo y agregó que la mayor preocupación la tienen por la Avenida 2, por donde pasa una gran cantidad de locomoción colectiva que, con el tiempo, irá generando un mayor deterioro.

Una situación similar viven en la población Crispulo Gándara 2 de Hualpén. Según explicó el presidente de la Junta de Vecinos, Alexis Toloza, en calle Postdam con Valencia tienen un gran forado. "Antes calle Postdam era de doble sentido, ahora sólo en uno y eso creó un caos en la población con los autos buscando salidas se generaron eventos entre esas calles (...) se han hecho reparaciones provisionales, pero ahora tenemos hoyo de 70 centímetros de largo por 60 centímetros de ancho. Una vez los vecinos metieron ahí un neumático para advertir a la gente que no pasara y se diera cuenta del hoyo y después dejaron un cono ahí para



FOTO: CAROLINA ECHAGÜE M.

MEDICIÓN ABARCARÁ TODA LA COMUNA

## Hualpén realiza catastro de hoyos en la vía pública: ya contabilizan 100

El inventario, que culminará a fin de año, ha determinado 50 puntos que requieren reparación urgente y otros 50 con fracturas importantes, sin "eventos", pero en camino a tenerlos. Calle 7 con Cataluña, Postdam esquina Valencia son algunos de los sectores que presentan más problemas.

que lo vieran de lejos".

El dirigente aseguró que han ocurrido accidentes vehiculares y en los pasajes, producto de los hoyos que se llenan de agua cuando llueve, han caído adultos mayores y niños que no se percatan de su existencia. "Nuestra población en su mayoría es habitada por adultos

mayores y no tiene veredas, por lo que la situación empeora".

Toloza aseveró que está al tanto del catastro de eventos que está realizando el municipio, que lo encuentra positivo y que espera que pronto comiencen a realizar obras definitivas por el bien de toda la comunidad. "En octubre del año

pasado envié un oficio solicitando que arreglaran los hoyos cuando eran chicos, para reparar hoyitos de 20 centímetros y que no fueran creciendo (...) esta semana vinieron a tapar algunos, pero será una solución provisoria hasta el próximo año".

### Catastro

Miguel Rivera, alcalde de Hualpén, afirmó que han recibido requerimientos de vecinos para reparación de baches o eventos en calles, avenidas y pasajes, motivo por el que instruyó a la Dirección de Tránsito a realizar un catastro de dichos hoyos, buscando reparar de emergencia los que tengan dimensiones menores a 20 metros cuadrados, que según normativa se pueden ejecutar sin presentar un proyecto al Serviu.

Indicó que han identificado y puesto señales de advertencia, informado y consultado a empresas sanitarias y gas si dichos eventos podrían corresponder a una falla en alguna de sus redes, lo que aseguró, ha ocurrido en otros casos y se solicita reparación inmediata. "Ahora, en caso de no corresponder a ello, los eventos pasan al catastro. Por el momento estamos dando soluciones provisionales, a partir del próximo año comenzaremos a dar solución definitiva a estos espacios, con recursos propios del municipio", comentó el alcalde.

Además, según dijo, realizarán un listado de aceras en mal estado para repararlas también con fondos municipales disponibles para ello.

Indicó que es importante que los vecinos puedan hacer llegar imágenes y puntos a los que el trabajo de identificación aún no ha llegado y recaló que la iniciativa se está realizando por primera vez en la comuna por lo que piden comprensión de la comunidad.

En tanto, Jorge Escobar, director de Tránsito del municipio, detalló que hasta el momento han identificado al menos 50 puntos de calles con necesidad urgente de reparación. "Se trata de calles con hoyos o socavones incluso de importante tamaño. Existen otros 50 puntos de calles donde existen fracturas importantes, sin hoyos, pero en camino a tenerlos. Si bien esas son las cifras preliminares, vamos a seguir catastrando la situación comunal, por lo que los números podrían aumentar".

### OPINIONES

Twitter @DiarioConce  
contacto@diarioconcepcion.cl





REGIÓN QUE INSPIRA

📍 CHILLÁN



📍 QUILLÓN



📍 COBQUECURA



📍 VALLE LAS TRANCAS



📍 VALLE DEL ITATA



📍 SAN FABIÁN



GOBIERNO  
REGIONAL  
DE ÑUBLE  
JUNTOS POR UN FUTURO MEJOR



SERNATUR

**Este Invierno Seguro  
que Vienes a Ñuble**





## Ciudad

400 KILÓMETROS DE EXTENSIÓN

# Proyecto eléctrico Mataquito: aseguran que proceso no contempló observaciones técnicas y sociales

Montserrat Serra Cárdenas  
contacto@diarioconcepcion.cl

Son 20 las comunas por las cuales se emplazaría el trazado de la carretera eléctrica Mataquito, que conectaría la futura subestación Hualqui con la existente en Itahue, en Molina (Maule).

Algunos de los municipios de estas zonas ya se encuentran organizando acciones para denunciar la aprobación de dicho proyecto- por parte del Comité de Ministros-, el cual catalogan como centralista e irregular.

Cabe recalcar que la carretera eléctrica fue aprobada el pasado 26 de junio por el Comité integrado por las carteras de Medio Ambiente, Energía, Obras Públicas, Agricultura, Salud, Economía y Minería.

### Organización

Vecinos de diversas comunas se organizaron y conformaron distintas agrupaciones para defender el Parque Nacional y el cerro Manquimávida, los que se verían afectados por la iniciativa.

Mayerlin Suárez, concejala y presidenta de la Comisión de Medio Ambiente de la Municipalidad de Chiguayante, explicó que residentes de Concepción activaron la Coordinadora Nonguén, quienes están articulando un trabajo de vinculación con los habitantes del sector y así generar reclamaciones y recursos de invalidación.

“En Chiguayante, está la Coordinadora Protección Manquimávida, en donde se están realizando jornadas de difusión sobre el trazado y el impacto a la salud, la calidad de vida, el medioambiente, etc”, indicó Suárez.

Los distintos jefes comunales se reunieron en Quirihue. Allí coin-

**El trazado que unirá Itahue y Hualqui ya fue aprobado por el Comité de Ministros y modificarlo es prácticamente imposible.** Aun así, municipios y organizaciones sociales del Maule, Ñuble y Biobío preparan reclamaciones para intentar revertir o invalidar la decisión.

FOTO: CAROLINA ECHAGÜE M.

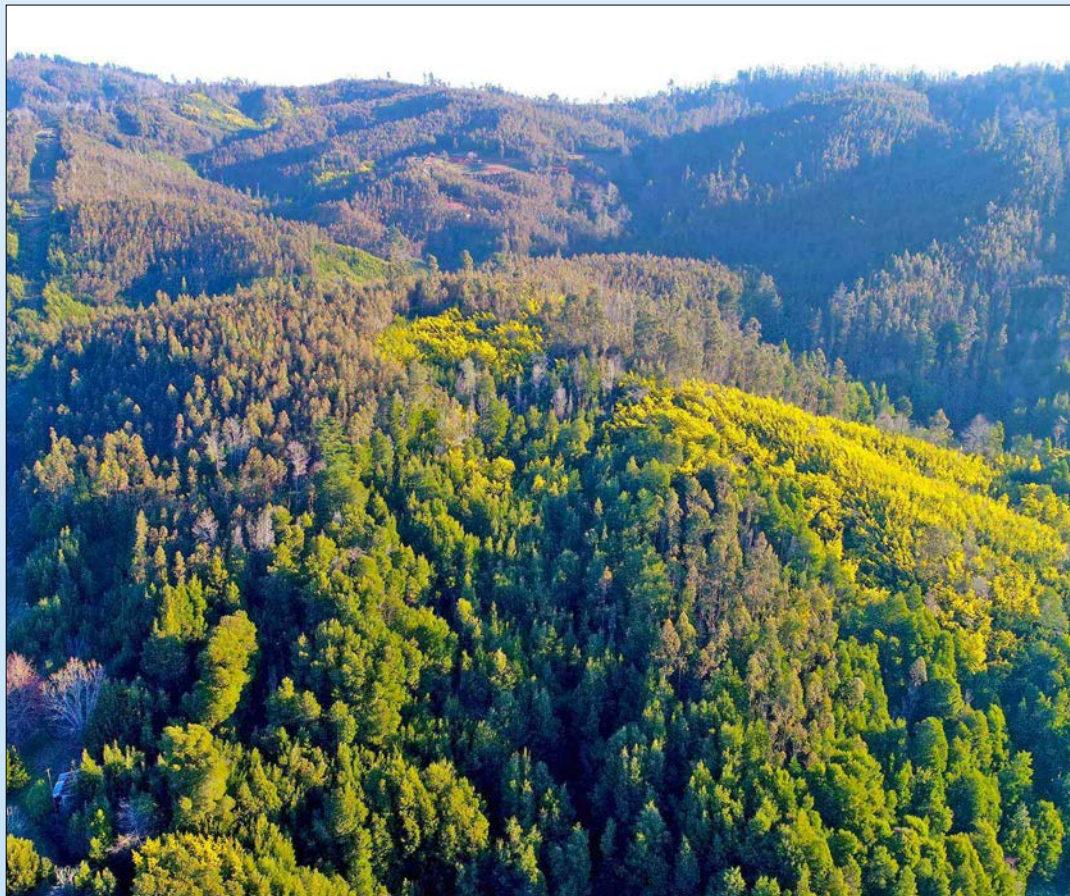

cidieron en que lo resuelto por el Comité de Ministros no consideró las variadas observaciones técnicas y sociales del territorio.

El alcalde de Hualqui y presidente de la Asociación de Municipalidades por el Parque Nonguén, Ricardo Fuentes, argumentó que “en definitiva no se escuchó” a las comunidades ni a los organismos locales, lo cual motiva ahora una reclamación ante el Tribunal Ambiental de Valdivia.

Asimismo, se asegura que hubo nula convocatoria efectiva a los vecinos. También preocupa el bajo monto de pago por metro cuadrado que se les ofrecería a los residentes para implementar el camino de servidumbre de las torres de alta tensión.

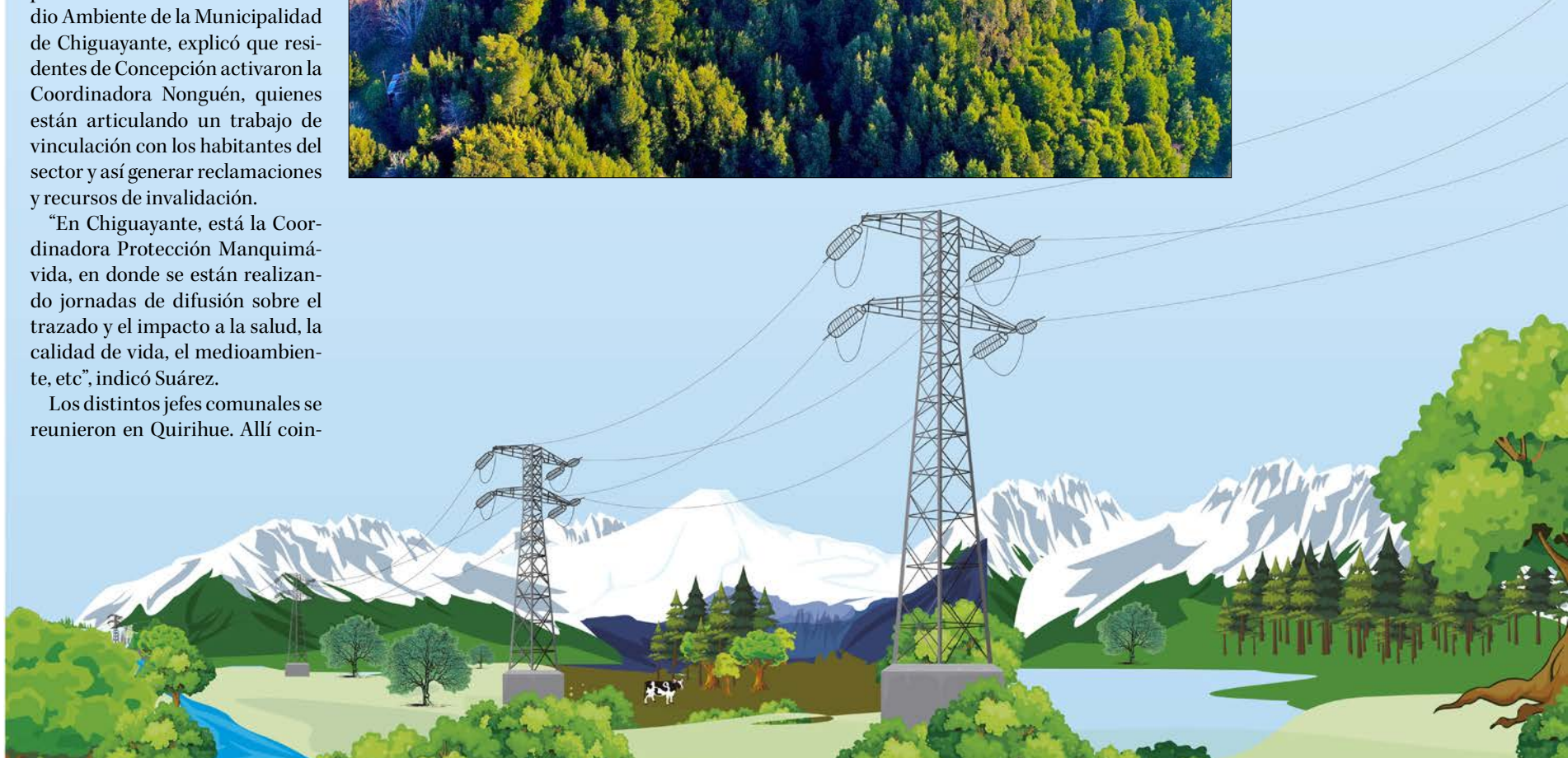





“Fue tremendamente escasa esa participación porque partió en pandemia. No se cumplió con ese formato de participación, hay vecinos a los que se les ofrece \$450 por m<sup>2</sup> de servidumbre eléctrica. Es indigno”, acusó el alcalde Fuentes.

Además, se advierte que el trazado, con torres de 500 kV, pone en riesgo frágiles ecosistemas, bosques nativos y humedales, particularmente en las proximidades del Parque Nacional Nonguén.

Desde la dirección jurídica de la Municipalidad de Chiguayante declararon que el recurso de reposición, ante el tribunal, está siendo redactado por la Asociación de Municipalidades por el Territorio Nonguén, específicamente por el equipo del municipio de Concepción. Esta medida tiene por objetivo modificar el trazado eléctrico del proyecto Mataquito.

#### **Sistema de Transmisión Zonal Grupo 3 S/E Itahue- S/E Hualqui**

De acuerdo con el Estudio de Impacto Ambiental (EIA), se abarcará una extensión total de 406,93 kilómetros. Considera una línea de transmisión eléctrica que se emplazaría en las regiones de Maule, Ñuble y Biobío.

También se contempla la construcción de cinco subestaciones y la conexión a otras cinco ya existentes. Se incluye la fabricación de caminos permanentes de acceso a las edificaciones nuevas y a las estructuras de la línea de transmisión eléctrica.

Según el mismo estudio, este megaproyecto corresponde al Plan de Expansión del Sistema de Transmisión Zonal del Sistema Eléctrico de Energía (SEN), acor-

dado en el Decreto Exento N°418 de 2017 del Ministerio de Energía.

En la Biblioteca del Congreso Nacional de Chile (BCN) se detallan grandes listados de “instalaciones de transmisión zonal, de ejecución obligatoria, en construcción al 31 de octubre de 2016, correspondiente a cada empresa responsable de su ejecución”. Y es que el proyecto Mataquito se nombra en los artículos 2 y 3 de dicha norma.

Dentro de las justificaciones de la carretera eléctrica, en el EIA se especifica que para la selección del trazado se tuvo en consideración una serie de criterios técnicos y ambientales.

En primer lugar se consideró la topografía del lugar, buscando

lugares adecuados para instalar la menor cantidad de estructuras posibles y así disminuir la intervención de suelos.

Asimismo, la “existencia de personas y centros poblados”. Se indica que se buscó “evitar el paso de la línea de transmisión de los frentes de las casas de pobladores y alejarlos de los centros poblados, de tal forma de evitar interferir en los sistemas de vida de los habitantes.

También “evita al máximo la corta de vegetación nativa, la afectación de especies protegidas y paisajes, además de considerar las restricciones técnicas establecidas en las bases de licitación del proyecto y en el Decreto N°418 del Ministerio de Energía.

Asimismo, en la página de la empresa Celeo, la empresa de energía a cargo del proyecto Mataquito, se manifiesta que se pretende expandir la capacidad de la ruta eléctrica para potenciar las energías renovables en el área.

A pesar de que Diario Concepción intentó contactar a la empresa, al cierre de esta edición no fue posible obtener una respuesta.

#### **¿Qué acciones legales se pueden tomar?**

Óscar Reicher, abogado y doctor en Ciencias Ambientales, comentó que el panorama es bastante acotado.

“Solo pueden reclamar las personas que hicieron observaciones

durante la evaluación ambiental del proyecto y solo de los temas que hicieron observaciones. Hay que recordar que buena parte de la participación se hizo en plena pandemia por lo que se hace más restringida aún la opción de presentar reclamaciones”, comentó Reicher.

Igualmente explicó que los municipios también pueden reclamar, pero sin pasar por otra serie de condiciones que se deben cumplir para que lo puedan hacer. “Recién en los últimos años nuestros tribunales le han reconocido de manera más sistemática la opción de reclamar”, declaró.

El abogado manifestó que, en el caso que se acoja un recurso, estos no pueden variar el trazado.

“Quien tiene esta facultad es el propietario del proyecto, por lo que solo en caso que la autoridad ratifique que el trazado no fue evaluado correctamente, el propietario podría cambiarlo o no. Porque también podría corregir lo que los tribunales le pidan, pero manteniendo el trazado”, explicó.

Preguntando por otras opciones para apelar, Óscar Reicher agregó que las Cortes de Apelaciones, correspondiente a los tribunales que resuelven los recursos de protección, por lo general han sido reacias a entrar a conocer de fondo las materias ambientales.

Respecto a la seremi del Medio Ambiente del Biobío, Óscar Reicher aclaró que este ente no puede presentar acciones. En tanto el seremi del Ramo, Pablo Pinto, reafirmó que el Comité “ya tomó una decisión”.

## *Impactos y asimetrías de la integración de energías renovables*

Según un informe que analiza críticamente el modelo energético chileno, realizado por el consultor y técnico energético, Yair Cisternas, revela que este sistema ha convertido al país en líder sudamericano en capacidad solar y eólica. A pesar de este éxito técnico, el modelo privilegia la exportación energética a través de megaproyectos desconectados de las necesidades locales, generando injusticias territoriales y sociales.

La legislación vigente define la generación eléctrica como una actividad libre, sin obligación de cobertura local. Esto ha facilitado inversiones orientadas exclusivamente al mercado internacional, especialmente mediante el Convenio Colectivo Nacional para la Industria Electrónica y de Tecnologías Informáticas (SINEA), en Argentina. Este busca interconectar los sistemas eléctricos de varios países andinos.

La investigación evidencia cómo comunas

rurales enfrentan impactos socio ambientales, como la fragmentación de hábitats, destrucción de caminos o instalación irregular de infraestructura, sin recibir mejoras en servicio eléctrico ni compensaciones efectivas.

Algunos de los casos que ejemplifica el documento son el Parque Eólico Coloane, que amenaza investigaciones científicas y biodiversidad en Ancud. “Se reporta riesgo de distorsión de datos climáticos, alteración del río Huicha y alteración a flora y fauna endémica”, indica.

Por otro lado, en 2022 se descubrió un soterrado subterráneo no autorizado de líneas eléctricas en Cauquenes, sin evaluación ambiental.

Para mejorar la situación, la investigación propone cambios como mayor protagonismo municipal en la planificación energética, compensaciones obligatorias en territorios impactados y una revisión profunda del rol del SINEA.

#### **OPINIONES**

Twitter @DiarioConce  
contacto@diarioconcepcion.cl



# Ciudad



PROVINCIA DE CONCEPCIÓN

## Calle Puerto Domínguez

Casas de grandes dimensiones y espacios verdes destacan en este sector de Hualpén.





Natalia Quiero Sanz  
natalia.quiero@diarioconcepcion.cl

Mientras muchos hogares son un integrante más de la familia y un vínculo emocional esencial que a través de generaciones se ha conocido como el mejor amigo del humano y recibe el máximo cariño y cuidados para gozar la mejor vida, tantos otros sufren maltrato y abandono.

El Día Mundial del Perro el 21 de julio y Día Internacional del Perro Callejero el 27 de julio buscan concientizar y promover la tenencia responsable y buen trato para combatir esta problemática global que está muy patente a nivel local.

En Chile se estima que hay 8 millones de perros y que por cada 2,4 ejemplares con familia hay 1 sin tutor conocido que vive en la calle, exponiéndose a riesgos para su integridad y sociosanitarios. Son cifras del primer censo nacional de mascota que elaboró la Facultad de Medicina Veterinaria de la Universidad Católica y el Programa Mascota Protegida de la Subsecretaría de Desarrollo Regional y Administrativo (Subdere), aunque podrían estar subestimadas por la reproducción de animales en abandono.

Para abordar esta lamentable realidad en 2017 se promulgó la Ley 21.020 sobre Tenencia Responsable de Mascotas y Animales de Compañía, conocida como “Ley Cholito”. Aunque ha sido un avance, es evidente que queda mucho por mejorar.

#### El marco legal

Aunque desde 2009 está vigente la Ley 20.380 sobre Protección de los Animales que establece directrices generales, el espíritu de la “Ley Cholito” es proteger tanto a animales como la salud pública y medioambiente, estableciendo derechos y obligaciones para tutores de mascotas para una tenencia responsable y sanciones por maltrato animal.

“Estas obligaciones están orientadas principalmente a asegurar su bienestar, garantizar su supervivencia y evitar cualquier forma de sufrimiento. Además, incluye aspectos como el cumplimiento de normativas relacionadas con registro, identificación y cuidado adecuado del animal de compañía”, precisa la doctora Dominnique Luan, académica de la Facultad de Derecho de la Universidad Católica de la Santísima Concepción (Ucsc). De hecho, introdujo la obligatoriedad de la implantación de microchips y registrar.

La ley también releva el rol de municipalidades y exige que elaboren una ordenanza para regular la tenencia responsable en sus comunas.



FOTO: RAPHAEL SIERRA P.

27 DE JULIO ES EL DÍA DEL PERRO CALLEJERO

## Tenencia responsable de perros: la deuda legal y social para combatir el maltrato y abandono

Se estima que hay 8 millones de canes y que por cada 2,4 ejemplares con familia hay 1 sin tutor conocido que vive en la calle. La “Ley Cholito” que establece deberes y sanciones para garantizar el bienestar de mascotas ha buscado abordar el problema, pero apenas 1% de denuncias ha resultado en condena. Hoy se busca robustecer la legislación, pero el gran cambio vendrá de la consciencia, respeto y afecto.

Aunque no todos los municipios han diseñado el instrumento, entre los que sí en Biobío están Concepción, San Pedro de la Paz, Talcahuano, Hualpén, Chiguayante y Los Ángeles.

#### De avances a desafíos

Un avance, aunque lejos de la meta.

“La normativa vigente no ha sido suficiente para erradicar prácticas como el maltrato animal”, advierte la abogada y doctora en derecho.

“Las sanciones han demostrado ser insuficientes, tanto por la baja penalidad que implican como por la falta de mecanismos eficaces para hacer efectiva la responsabilidad”, precisa.

Datos públicos indican que sólo 1% de las denuncias termina en con-

#### FRASE

**“Las sanciones (de la Ley de Tenencia Responsable) han demostrado ser insuficientes, tanto por la baja penalidad como por la falta de mecanismos eficaces para hacer efectiva la responsabilidad”.**

Doctora Dominnique Luan, académica  
Facultad de Derecho Ucs.

dena, mientras cada año se registran miles de casos de maltrato.

Al respecto destaca como principales desafíos la falta de herramientas reglamentarias y facultades suficientes para que autoridades comunales puedan fiscalizar y sancionar a tutores irresponsables. Se suma carencia de recursos para impulsar campañas educativas y programas de esterilización, que muchas veces dependen de operativos de ONG o academia y esfuerzos voluntarios.

Por ello destaca que la legislación está en revisión con el principal objetivo de endurecer penas asociadas a maltrato, para más efectividad en prevención y sanción.

El proyecto promovido como “Ley No Me Abandones” busca crear un Registro Nacional de Condenados por Maltrato Animal, cuenta con respaldo del Presidente Gabriel Boric, fue aprobado por la Cámara de Diputadas y Diputados, y está en trámite en Senado, generando grandes expectativas.



FOTO: RAPHAEL SIERRA P.



### Consciencia, amor y responsabilidad

El mayor desafío y logro es el cambio sociocultural que impacte a cada persona que decida vivir con mascotas, conociendo desde el inicio sus deberes y comprometiéndose desde el afecto en su cuidado óptimo hasta el último día de su vida en compañía para una tenencia responsable que se debe asumir más allá de una obligación legal.

“La tenencia responsable son todas las acciones que podemos hacer para que nuestra mascota tenga los cuidados necesarios para su bienestar, dando las mejores condiciones para que puedan vivir de manera óptima y acompañarnos el mayor tiempo posible”, sostiene el médico veterinario Lukas Castillo, subdirector del Hospital Clínico Veterinario de la Universidad de Concepción (UdeC) campus Chillán.

En este sentido explica que “el bienestar animal tiene pilares: debe estar libre de hambre, sed,

dolor, enfermedad, incomodidad, miedo, estrés, y libre para expresar sus comportamientos naturales. Son valores base y debemos lograrlos todos”.

La tenencia responsable se debe asumir desde la consciencia y respeto de las mascotas como seres vivos sintientes y sujetos de derecho con múltiples necesidades que hay que saber desde antes de su llegada a un hogar para reconocer las condiciones y asegurar las posibilidades de satisfacerlas toda su vida hasta su vejez.

### Compromiso de largo plazo

Hay necesidades y cuidados universales a todos los canes, otros específicos a una raza, etapa vital o estado fisiológico que determinan características conductuales o posibles alteraciones y riesgos de ciertas patologías.

El profesional destaca que la gama de cuidados va “desde lo más básico como vacunas, desparasitación y nutrición; cuidado de la piel, uñas, dientes y baños; también se

debe hablar de esterilización que se recomienda en hembras y machos, y enfermedades que pueden presentar a largo plazo”.

Al respecto resalta que “el pronóstico de vida animal se extendió mucho en los últimos años. Un perro puede llegar a los 15 años, pero lo hace con enfermedades y cambios asociados a la edad como pérdida de peso y masa muscular, dolor crónico y disfunción cognitiva. Todo lo podemos manejar preventivamente y retrasar, pero lo debemos tener en cuenta al adoptar una mascota”.

Por ello es fundamental informarse y asesorarse con un médico veterinario desde antes de integrar una mascota a la familia para estar educado y preparado, y llevar a consulta desde que llega y luego con la frecuencia indicada según su condición individual.

Sin estos cuidados, advierte Castillo, se deteriora la salud, bienestar y calidad de vida de perros, volviéndose más susceptibles a enfermedades que pueden ser inclu-

### FRASE

**“El bienestar animal tiene pilares: debe estar libre de hambre, sed, dolor, enfermedad, incomodidad, miedo, estrés, y libre para expresar sus comportamientos naturales. Son valores base y debemos lograrlos todos”.**

Lukas Castillo, subdirector del Hospital Clínico Veterinario UdeC.

so letales. También hay zoonosis, pudiendo afectar a otros animales y personas.

### Lucha contra el abandono

Ante ello el abandono de canes es un tan grave problema social, sanitario y ambiental que urge tanto prevenir y controlar: expone a riesgos al animal, también a la vida silvestre y salud humana.

El médico veterinario Lukas Castillo explica que muchos perros se asilvestran en ecosistemas, exponiendo a riesgos mortales a animales silvestres como transmisión de enfermedades o ataques. Por eso se ha determinado que son una de las mayores, y en muchos sitios principales, amenazas a la conservación de la fauna nativa. También se registran ataques a animales de granja.

En vínculo con la población humana también puede haber graves ataques y mordeduras e infecciones zoonóticas con riesgos que pueden ser letales. “Una jauría puede atacar y matar una persona. Y en Chile tenemos rabia -en nuestros murciélagos- y un brote asociado a una jauría donde hay población humana sería gravísimo, porque esta enfermedad tiene 100% de mortalidad si una persona presenta síntomas”, advierte.

Ante ello son herramientas cruciales las campañas de vacunación y esterilización para prevenir que crezca la población canina en abandono que llevan adelante municipios, ONGs e instituciones académicas como la UdeC en los territorios.

Más importante el rescate y adopción. “Como veterinarios siempre vamos a promover la adopción en vez de compra, sobre todo de perros viejitos que están en el ocaso de su vida y es ideal que lo viva acompañado de una familia que les dé los cuidados que necesita”, sostiene Castillo.

Aunque lo más trascendental para luchar contra el maltrato y abandono es educar sobre la problemática y la tenencia responsable con su deber legal e implicancia ética, moral y afectiva. Su significado es fundamentalmente respeto y amor permanente por la mascota que no lo genera una legislación, pero su transgresión es un delito. Por eso es clave una legislación robusta con fiscalización y castigos efectivos al maltrato y abandono para que nadie más se atreva.

### OPINIONES

Twitter @DiarioConce  
contacto@diarioconcepcion.cl



FOTO: MOP BIOBIO



GRAN PARTE DE LA REGIÓN

# \$34 mil millones es el aumento de inversión proyectado para obra pública de comunas rurales

**Durante 2024 el monto fue de \$146 mil millones, mientras que para este año se prevé que llegará a \$180 mil millones.** La Asociación de Municipalidades de la Región del Biobío reafirmó avances.

**Edgardo Mora Cerda**  
edgardo.mora@diarioconcepcion.cl

De acuerdo con el Ministerio de Obras Públicas (MOP) la inversión en comunas rurales del Biobío registra un aumento respecto del año anterior.

Mientras que en 2024 el monto fue de \$146 mil millones, lo proyectado para este año son cerca de \$180 mil millones, es decir, alrededor de \$34 mil millones más.

Se trata de un monto que según la cartera de Obras Públicas

representa el 50% del presupuesto anual del Ministerio del ramo para este año.

Así, Hugo Cautivo, seremi de Obras Públicas de Biobío, en cuanto a la inversión en comunas rurales gestionadas a través del MOP en los últimos dos años en la Región, señaló que éstas han sido parte de las prioridades con las que comenzaron a trabajar en este periodo del Gobierno y están relacionadas con generar equilibrios en la distribución de la in-

versión pública.

“La Región tiene que desarrollarse en su integralidad y, por lo mismo, uno tiene que observar en cómo se distribuyen los recursos para llegar a aquellos sectores que presentan mayores vulnerabilidades o mayores brechas desde el punto de vista de su desarrollo de infraestructura y, por tanto, hemos puesto una especial mirada, no solo en hacer una distribución general desde el punto de vista de lo que significan las distintas di-

recciones de nuestro Ministerio, sino que también, desde el punto de vista territorial en cómo podemos llegar con mayor inversión, precisamente a este tipo de sector (rural)”, indicó el seremi del MOP.

Sobre el énfasis que se ha puesto hoy día en las comunas rurales de la Región, Cautivo expresó que no solo se ha puesto la vista “acá en la provincia de Arauco y de Biobío, sino que también en aquellas comunas de la provincia de Concepción que tiene esta característica predominantemente rural, estamos hablando de 24 de las 33 comunas de la Región en las cuales se ha puesto un énfasis”.

Más en detalle, el jefe de la cartera de OO.PP. en la zona dijo que “lo anterior ha llevado a que durante el 2024 nuestra inversión



en estas 24 comunas haya llegado a los \$146 mil millones y lo que proyectamos para este 2025 son cifras cercanas a los \$180 mil millones. Estamos hablando de cifras superiores al 50% del presupuesto anual del Ministerio de OO.PP. destinado precisamente a estas comunas. Esto tiene que ver con mayores equilibrios para los desarrollos y generar oportunidades en todas las zonas de la Región y tener una mirada integral del avance de la región del Biobío”.

### Municipalidades

Por su parte, el presidente de la Asociación de Municipalidades de la Región del Biobío (Amrb) y alcalde de Hualqui, Ricardo Fuentes indicó que “durante el 2024 y el primer semestre de este año, hemos visto cómo la inversión regional ha comenzado a saldar una deuda histórica con las comunas rurales de nuestra región, algo que valoro profundamente desde mi rol de presidente de la Asociación y también como alcalde de

una comuna rural”.

Fuentes sumó que “hoy gracias a programas como el Plan Buen Vivir, el Royalty Minero, FOSIS e INDAP, entre otros, nuestras vecinas y vecinos ven avances concretos en conectividad, agua potable, riego y desarrollo productivo”.

“Es decir, gracias a dichos planes el Estado, hoy, está más cerca de los territorios que más lo necesitan, entregando dignidad en servicios básicos y oportunidades para familias que durante años estuvieron rezagadas”.

A su vez, el también alcalde de Hualqui deslizó que entre lo pendiente está “el desafío de consolidar la senda de la descentralización efectiva, por tanto, seguiremos exigiendo que la inversión pública llegue a rincones que por años fueron postergados. El desarrollo no puede seguir concentrado en las grandes ciudades, debe llegar a los campos, porque ahí está la raíz del Biobío”.

En tanto, la alcaldesa de Lebu, Marcela Tiznado, comuna que en-

frenta una crisis de importancia dado que existen 4 mil familias de pescadores jibieros sin poder trabajar por la migración del recurso hace ya varios meses, fue enérgica en señalar que “la inversión pública en territorios como el nuestro sigue postergada como si la ruralidad no existiera en la hoja de ruta del desarrollo, mientras el ministro de Economía, Nicolás Grau y también el delegado, Humberto Toro, han presentado avances que no reflejan nuestra realidad. En el territorio Arauco vivimos otra historia, la de las comunidades que sostienen el país desde la base pero que son invisibles para el centro”.

La primera autoridad municipal apuntó también a que la comuna de Lebu ha sido además golpeada por la crisis de la pesca artesanal, “visibilizada, denunciada y gritada por esta administración, pero el Estado ha seguido sin actuar”.

Marcela Tiznado manifestó además que “el Estado no puede

seguir abandonando a las comunas rurales. Lebu, por ejemplo, hoy enfrenta la peor crisis económica de su historia con un presupuesto extremadamente estrecho y con deudas millonarias que hemos heredado. Estamos haciendo también malabares para poder cerrar este año. A esta situación se suma la solicitud del DAEM (Dirección de Administración de Educación Municipal) para traspasar en forma urgente \$ 120 millones para devolver fondos mal utilizados por la administración anterior en un proyecto de mejoramiento de la Escuela La Fortuna y otros \$ 60 millones para pagar cotizaciones impagas de nuestros profesores (...) El Estado tiene el deber de garantizar la equidad territorial y las comunas rurales de alta pobreza como Lebu, necesitan inversión, no abandono. Esta es una necesidad urgente”, concluyó.

### OPINIONES

Twitter @DiarioConce  
contacto@diarioconcepcion.cl

FOTO: RAPHAEL SIERRA P.





## Economía & Negocios

PROGRAMA PRODESAL

# Tucapel: entregan equipamiento agrícola a 19 pequeños productores

Diario Concepción  
contacto@diarioconcepcion.cl

Contentos se mostraron los 19 agricultores del Programa de Desarrollo Local (Prodesal) de Tucapel tras recibir los insumos de los proyectos de “Incentivo al Fortalecimiento Productivo” (IFP) del Instituto de Desarrollo Agropecuario (INDAP), que les va a permitir mecanizar su producción y trabajo en el campo con mayor facilidad, así aumentar su productividad y, por lo consiguiente, mejorar sus condiciones de vida.

Se trató de la entrega de material agrícola, un partidor de astillas, una chipeadora, dos chancadores a motor de combustión, tres motocultivadores, y ampliación de un galpón para alimentación animal. Además, de material para la construcción de tres invernaderos, tres bodegas, dos galpones, un gallinero y cobertizo ovino.

De la ceremonia estuvo presente la seremi (s) de Agricultura y directora regional de INDAP, Fabiola Lara, junto al alcalde (s) de Tucapel, Francisco Dueñas, consejeros regionales, concejales y equipos de INDAP, Prodesal y municipio local.

Fabiola Lara, directora de INDAP Biobío, destacó que “este apoyo que reciben usuarios de nuestro Programa de Desarrollo Local (Prodesal) es un respaldo económico importante para que puedan alcanzar las condiciones necesarias para producir con mayor seguridad y eficiencia desde la Agricultura Familiar Campesina”.

Por su parte, el alcalde (s) de Tucapel, Francisco Dueñas, manifestó que “sabemos lo que significa para un agricultor contar



FOTO: INDAP

**Se trata de una inversión superior a los \$21 millones en el marco de los proyectos de “Incentivo al Fortalecimiento Productivo” (IFP) del Instituto de Desarrollo Agropecuario.**

con una herramienta nueva, una bodega mejorada o un insumo para potenciar sus unidades productivas, de ahí la importancia de estos aportes, considerando la importancia del mundo rural para nuestra comuna”.

“Es importante la ceremonia y la entrega de incentivos, en este caso tuve la entrega de un invernadero de 48 metros cuadrados. Si bien es cierto soy productora de frutilla, pero también de hortaliza, por lo tanto, me cae súper bien esta entrega para poder seguir

produciendo y venderlas”, señaló la agricultora Marisol Vidal.

El IFP consiste en recursos concursables, por hasta 2 millones de pesos, orientados a cofinanciar inversiones como la construcción y mejora de invernaderos, corrales, gallineros y bodegas, así como la compra de maquinaria y equipos agrícolas. El monto aportado por INDAP para estos proyectos fue de \$21.296.856.

### OPINIONES

Twitter @DiarioConce  
contacto@diarioconcepcion.cl



FOTO: FLICKR CODELCO

## Índice de Precios de Productor (IPP) Industrias registró un aumento de 1,3%

El Índice de Precios de Productor de Industrias (agregación de los sectores manufactura, minería y electricidad, gas y agua), registró una variación mensual de 1,3%, acumulando 2,6% al sexto mes de 2025, según informó el Instituto Nacional de Estadísticas (INE).

El Índice de Precios de Productor de Minería (IPPMIn) fue el más influyente en el resultado del IPP de Industrias,

con una variación de 2,6%, acumulando 5,0% a junio de 2025. La clase más incidente en el resultado del indicador fue extracción y procesamiento de cobre, con una variación de 2,9%.

El Índice de Precios de Distribución de Electricidad, Gas y Agua (IPDEGA), en tanto, aumentó un 0,1% respecto del mes anterior, acumulando un 4,0% al sexto mes del año. La clase que más destacó por su incidencia

positiva en la variación del índice fue captación, tratamiento y distribución de agua, con una variación de 0,8%.

Por último, el Índice de Precios de Productor de Industria Manufacturera (IPPMIn) presentó una variación de -0,3%, acumulando -1,2% a junio de 2025. La clase que más incidió negativamente en la variación del índice fue fabricación de pasta de madera, papel y cartón, con un descenso de 3,7%.



## Cultura & Espectáculos

LOS SONIDOS DE LA ELECTRÓNICA LOCAL Y QUIENES LOS PROFESAN

# Una escena musical diversa y en constante crecimiento de exponentes

Mauricio Maldonado Quilodrán  
mauricio.maldonado@diarioconcepcion.cl

A pesar de su tradición en géneros como el rock, el pop y sus distintas variantes, la capital del Biobío ha sido testigo del crecimiento de una escena electrónica cada vez más pujante y diversa. En sus calles y en sus escenarios, convergen desde las propuestas más underground hasta las más comerciales, en un espacio en constante evolución que refleja la pluralidad musical de la urbe penquista.

Así uno de los aspectos más destacados de la escena electrónica local es su riqueza en exponentes. DJs, productores y artistas de diversas tendencias y estilos han encontrado en Concepción un lugar para experimentar, conectar con diversos públicos y hacer crecer la presencia de este estilo en la ciudad.

“La actualidad en el mundo de los DJ’s creo que se ha destapado una ‘olla’ gigante en cuanto a las personas que quieren dedicarse a ello. En cuanto al profesionalismo que la gente imprime en ello, es otra cosa, se ha puesto un poco difícil en este sentido, ya que muchos que están tratando de ser DJ, ya sea por gusto o necesidad, están quitando empleo a quienes se dedican a esto como un trabajo y profesión. Esta apertura, sin duda viene dado por el acceso a la tecnología, que está mucho más al alcance de todos y todas, permitido, por ejemplo, que más mujeres se interesen en poder cultivar esta música”, dijo Luis Cid, más conocido como DJ Byte y quien dirige la academia realdjacademia.com.

Palabras que van en la misma dirección de lo expuesto por el reconocido DJ Francisco Ruiz-Tagle, residente artístico en nuestra ciudad, quien hizo hincapié en la mayor cantidad de personas que se dedican al rubro de la música electrónica, pero de distinta manera y no de

**Tal como en otros estilos, la electrónica se ha ganado un lugar importante dentro de la escena artística de la urbe penquista, con una gran cantidad de exponentes -DJ’s- que cultivan sus diferentes estilos. Ambiente en que las mujeres escasean, pero las que hay son de gran calidad y buen gusto musical.**

manera profesional. “Los últimos 10 años, la escena electrónica en nuestro país y Región, tuvo un crecimiento súper grande, por lo que ahora no es extraño que alguien de la familia se dedique al mundo de la electrónica. Ahora lo que pasa es que mostramos nuestro trabajo durante los fines de semana, pero en realidad se trabaja toda la semana en nuestro proyecto de desarrollo y producción musical e investigación sonora. Si bien existe un mundo de DJ’s, que es la gran mayoría, que se dedica a ‘pinchar’ música, de la corriente musical que provengo somos, básicamente, bandas de una sola persona. Es más allá de sólo un hobby de fin de semana, hay un trabajo más profundo detrás”, recalzó.

Para Cid, si bien la experiencia en el rubro, y una dedicación profesional, no es garantía de una mayor presencia y empleabilidad en el ambiente, más bien ahora como que importa el uso de las redes sociales, es decir, “quienes mejores

las utilizan, si bien puede que no tengan mayor trayectoria como DJ, les da una mayor visibilidad, se promocionan bien y les va mucho mejor en comparación a quienes llevan más años en el mundo de la electrónica”.

### Constancia y dedicación

Constanza Nicolét, experimentada DJ penquista con más de una década de carrera, si bien el dedicarse a este estilo musical no es difícil, sí es algo tedioso, o sea, “hay que ser constante e invertirle hartito trabajo en ello. Con práctica se logra y alcanza todo”, señaló.

En este mismo sentido, aunque Concepción como ciudad tiene una movida interesante en cuanto a la electrónica, con variedad de exponentes y de gran calidad, cuesta el poder emigrar y tener cierto reconocimiento fuera de la Región, “por ser de Santiago, por ejemplo, te llaman más y de distintos lugares del país, sólo por ser de la capital, de ‘la gran ciudad’, ser de Concepción cuesta más viajar. Aún persiste ese estereotipo capitalino, hacen esa diferen-

cia con el resto del país”.

Y tal como manifiesta DJ Byte, el ambiente de la electrónica estas últimas décadas ha dado un giro más hacia la igualdad y equidad de género, siendo cada vez más las mujeres que se atreven a dedicarse a esta línea musical. Sin embargo, aún está lejos de ser igualitario, “es súper machista y difícil para una mujer poder salir a flote en este ambiente. A menos que tengas algún ‘pituto’ o a un productor amigo, aquí en Concepción se nota mucho esa diferencia, es cosa de ver los carteles y los nombres que predominan en el ambiente, siendo un noventa por ciento hombres. Hay varias DJ’s mujeres acá, sólo que no tocan tanto”, relató Nicolét.

En esta dirección va lo expresado por el reconocido músico y también DJ local Toto Friedlaender, quien si bien existe ese ambiente machista, hay muy buenas exponentes mujeres en la zona, “está más cargado al lado de los hombres, sin duda les cuesta más a las mujeres, pero hay chicas que están haciendo muy buena música, con muy buen gusto. Hay menos, pero lo destacado es que hay y de buena calidad”.

Para este último, y en consonancia con lo expresado por Ruiz-Tagle, lo que separa a quienes se dedican a ser DJ de manera profesional y quienes lo tienen como un hobby, es el amor hacia la música y la constancia en su estudio, “una vida dedicada al estudio musical, ver documentales, leer libros, entender donde estamos ahora del desarrollo cultural de la música, conocer cuáles han sido los polos de desarrollo principales. Saber lo que es Detroit, Berlín, París, New York, Chicago, Santiago, Buenos Aires, hay que entender, escuchar y conocer, hacer un poco de musicología”, sentenció Friedlaender.

### OPINIONES

Twitter @DiarioConce  
contacto@diarioconcepcion.cl



## Cultura&Espectáculos

Cátedra Gonzalo Rojas

GANADORA DE BECA DE RESIDENCIA GONZALO ROJAS 2025

# Antonia Torres: La poesía es detenerse y mirar

**Escritora, periodista, Magíster en Literatura Hispanoamericana Contemporánea y Doctora en Filología Románica,** la poeta valdiviana ha desarrollado una intensa carrera profesional en la que se han combinado la poesía, la narrativa, la docencia y la investigación científica.

Antonia Torres Agüero (Valdivia, 1975) acaba de ganar, entre 108 aspirantes de 17 países, la Beca de residencia Gonzalo Rojas 2025, de la Universidad de Concepción. Poeta, narradora, investigadora, docente, de su obra pueden destacarse los poemarios Orillas de tránsito (2003), Inventario de equipaje (2006), Umzug (2012) y Los detalles del mundo (2022) y las novelas Las vocales del verano (2017) y Libros marcados (2023). Aún bajo el influjo de la noticia y las felicitaciones, le enviamos este cuestionario. En pocas horas teníamos de vuelta sus palabras: intensidad y lirismo.

**“Todas las cosas del mundo hablan y hay que aprender a escucharlas”, afirmó en una entrevista. ¿Cómo entrenar el oído poético para esa fecunda escucha? ¿En un mundo tan ruidoso, también nos habla el silencio?**

—Es una pregunta desafiante, porque afinar el oído poético es un asunto difícil en nuestra contemporaneidad cruzada intensamente por el bombardeo de los medios de comunicación de distinto tipo. Las muy heterogéneas plataformas digitales, por decirlo de modo muy general, ofrecen una oferta infinita y casi a la medida de nuestro target cultural y social, dándonos la sensación de vivir en un mundo “a nuestra medida”. Una especie de “mundo perfecto” en el que solo nos cruzamos con las personas, los temas y los mensajes que nos interesan. Entonces ¿qué espacio dejamos a la sorpresa que pudiera aborarnos en el aparente marasmo de lo cotidiano? ¿Qué lugar queda para el asombro de lo inesperado? ¿Qué momentos restan al silencio, ese que habla de otro modo que no tiene palabras y que los poetas intentamos articular en un lenguaje? Por eso la poesía es detenerse y mirar. La poesía es susurro que hay que aprender a escuchar.

**—Ha dicho que la poesía y el arte en general son la suma de fracasos; pero también, ante la pregunta por la emoción predominante en uno de sus libros, mencionó la alegría. ¿De qué forma moverse en esa cuerda fina y tensa entre la derrota y la felicidad?**

—Es que son energías o polos propios del vivir, ¿o no? Pero ojo: creo que la idea de fracaso puede ser muy productiva,

por lo demás. Más aún en este mundo utilitario y “exitista”. Cuando dije eso lo dije pensando en que todo gesto artístico es una forma de dar cuenta de que los lenguajes humanos no le apuntan, no dan en el clavo, no alcanzan o apenas rozan aquello que es importante decir, dibujar o indicar. Entonces, cada poema es un fracaso en la medida que es apenas un intento por dar forma a lo invisible, al misterio, a lo trascendente. A lo que no tiene voz. Pero que, aun cuando fallamos, cada intento conforma parte de esa gran obra que es la creación artística. El documento individual y humano de este enigma que es vivir.

**—Se ha repetido que la patria sentimental suele ser la infancia, ¿qué evocaciones de ese periodo la frecuentan más? ¿Cuántos caminos le abrió el ejercicio poético de su papá y la guía capital de su mamá?**



—Hablo un poco de eso en mi novela o relato autobiográfico Libros marcados (Random House 2023): de la educación poética temprana, por decirlo de algún modo. Creo que, como decía Teillier, practicar la poesía es volver o permanecer en ese tiempo mítico, ese espacio fundacional de la infancia. El mundo como recién visto o como recién experimentado. Y claro, en ese marco mis figuras paterna y materna son capitales. Para bien y para mal. Mi padre era poeta (Jorge Torres Ulloa, 1948 – 2001) y mi madre, Tatiana, aunque sin escribir, lo ha sido siempre a su modo. ¿Qué significa eso?: asombro ante el mundo, celebración y capacidad de gozo, consciencia de la muerte y la propia



desaparición, afán por trascender o superar la banalidad de lo cotidiano. Son cosas que se aprenden en la infancia y que vamos olvidando a medida que envejecemos. Yo estoy por volver o estar todo lo que se pueda en ese estado.

**-A juicio de Mario Vargas Llosa, «en la poesía todo está puesto al servicio del lenguaje, mientras que en la novela el lenguaje, incluso si es muy rico y cautivante, está al servicio de la historia que se quiere contar». ¿A usted, que ha cultivado ambos géneros, qué reflexión le merece esta idea?**

-Me gusta más pensarme como poeta que como novelista. Ni siquiera estoy tan segura de si esas dos “novelas” sean un ejemplo paradigmático del género. En cambio, creo más en la función poética del lenguaje, que es aquella que privilegia más que un supuesto “mensaje” o contenido a transmitir, las formas, el estilo, los efectos que la materialidad del lenguaje tiene en los lectores u oyentes. Por decirlo de otro modo, me interesa más el significante que el significado; este último siempre tan discutido, tan polémico, tan arbitrario. Me interesa la literatura como una experiencia del lenguaje que no pretende decir algo desde una proverbial sabiduría, sino que más bien se lleva a cabo para explorar algo que no conocemos o no entendemos del todo. Creo que la poesía es el género privilegiado para eso, porque se conecta con el ritmo, el sonido, la música. Se conecta con una especie de habla atávica y primordial que cada uno de nosotros lleva sin saberlo. Me interesan en algún sentido menos las historias y más el despliegue material de un lenguaje limitado para dar cuenta de unas experiencias extrañas, inclasificables, ilimitadas.

**-Por su ejercicio literario, ha debido develar, con cierto pudor, escenas que son memoria íntima de la familia. “En el fondo, de eso se trata el arte, de que las cosas dejen de ser tuyas y sean del resto”, ha afirmado al respecto... ¿Practica el escritor una especie de nudismo sentimental?**

-En gran medida sí. Pero ojo que una cosa es desnudarse y otra exhibirse. Porque el arte en general siempre ha hecho eso: transforma una experiencia única, privada, personal en



FOTO: RAPHAEL SIERRA P.

un asunto de importancia universal. Allí radica una especie de paradoja, pero a la vez de inteligencia poética que hacen que lo que era solo tuyo como artista, de pronto ya no te pertenece solo a ti porque resulta que era humano. Y de ese modo resuena, reverbera en otros y otras de una manera distinta que suma, completa, agrega a lo que tú querías decir. La experiencia poética en general es eso: una especie de comunión de sentido.

**-Ahora que su nombre estará unido al de Gonzalo Rojas, en virtud de esta beca, ¿qué sintonías ha encontrado en la obra de este grande de Chile?**

-Por esas casualidades de la vida conocí a Gonzalo Rojas varias décadas atrás en Valdivia, cuando él preparaba su libro “Río Turbio”, con mi padre, Jorge Torres, como editor;

junto al escritor, artista visual y también editor, Ricardo Mendoza. Recuerdo que conversamos de Alemania, un país que él apreciaba mucho y al que yo iba pronto a dirigir mis pasos. Comimos un espléndido caldillo de congrio de la mano de mi padre y contó anécdotas gastronómicas muy sabrosas venidas de sus muchos viajes por el mundo. A mis 20 años yo ya lo había leído con mucho interés y fascinación, sobre todo porque me parecía que su lenguaje escapaba un poco al de sus contemporáneos de un modo original, vitalista, moderno. Bebía del surrealismo que lo vio crecer, qué duda cabe, pero hacía suya esa escuela y sus métodos de un modo más escéptico, con menos estridencia y mayor calado, creo yo. Más descreído de los poderes proféticos y tutelares de la poesía, rasgo tan en boga con un cierto Neruda.

Además, miraba con un ojo fino y único el detalle: “Al fondo de todo esto duerme un caballo”. Un caballo que es largo de oído, que tiene facha de loco... ¡imagínate! Porque en ese hallazgo de lo aparentemente intrascendente la poesía de Gonzalo Rojas hace saltar imágenes como chispas breves pero intensas. Imágenes que insisten en dar con algo y lo hacen con ritmo, con pulso, con sonidos. Una imagen que disuelve los límites de la mirada humana, en este caso: el caballo sabe, el caballo nos mira, el caballo sabe de sí mismo. Y lo hace con esos fracasos que no dan en el clavo, como decía más atrás, pero que configuran una obra caótica, hermosa e incommensurable. Allí mismo quisiera tener mis sintonías con su poesía.

#### OPINIONES

Twitter @DiarioConce  
contacto@diarioconcepcion.cl



Deportes





Cóndores clasifican a la final de qualy sudamericana

La selección chilena de rugby clasificó a la final de la qualy de Sudamérica tras vencer 35-20 a Brasil y sentenciar la llave de semifinal por el cupo al Mundial de Australia 2027. Los Cóndores, que alinearon a los penquistas

Iñaki Gurruchaga y Norman Aguayo, enenfrenarán en la definición por el puesto a la Copa del Mundo al vencedor de la llave entre Uruguay y Paraguay, en duelos que se disputarán el 30 de agosto (ida) y 6 de septiembre (revancha).



FOTO: HUACHIPATO FC

Estadio: Sausalito de Viña del Mar	
Público: 4.021 personas	
Árbitro: Cristián Galaz	
 4	 1
EVERTON	HUACHIPATO
GOLES	
5' S. Sosa, 16' S. Sosa 24' C. Palacios 79' N. Baeza.	45+3 C. Martínez

cahuano. Sebastián Sosa, en dos ocasiones (5' y 16'), y Cristián Palacios (24'), dejaron al conjunto "ruletero" con un cómodo 3-0 antes de la media hora.

Con una defensa liviana, un mediocampo que nunca encontró respuestas y una ofensiva desconectada, Huachipato fue un equipo sin alma durante gran parte del primer tiempo. El descuento de Cris Martínez en los descuentos del primer lapso (45+3'), tras una buena jugada colectiva entre Jimmy Martínez y Juan Figueroa, fue apenas un pequeño suspiro de ilusión, que duraría poco.

Nocaut de un conocido

En el complemento, García dejó en camarines a sus dos delanteros: Martínez y Altamirano dieron paso a Brayan Garrido y Claudio Torres. Sin embargo, cuando los acereros intentaban encontrar ese segundo gol que los metiera nuevamente en el partido, Everton selló la faena. Una perfecta jugada de laboratorio tras un tiro libre culminó con el tanto del formado en Huachipato, Nicolás Baeza en el 79', cerrando una actuación brillante del local y la debacle visitante.

Tras esta nueva caída, los números son elocuentes. Los siderúrgicos se quedan con 21 puntos en la décima posición, ratificando una estrepitosa caída en su rendimiento desde abril. El equipo ha perdido seis de sus últimos ocho partidos, incluyendo todas sus salidas más recientes, y su última victoria como visitante data de marzo.

Huachipato ahora deberá prepararse para un desafío aún más complejo: visitar a Colo Colo en el Estadio Monumental por la fecha 18. Un escenario hostil y un rival siempre imponente, justo cuando el crédito del cuerpo técnico comienza a agotarse.

OPINIONES

Twitter @DiarioConce  
contacto@diarioconcepcion.cl

QUINTA DERROTA EN LÍNEA COMO VISITANTE DE LOS SIIDERÚRGICOS

# Huachipato se derrumba con una goleada en el Sausalito y la crisis ya se instala

Samuel Esparza Muñoz  
samuel.esparza@diarioconcepcion.cl

Huachipato volvió a tropezar, esta vez de manera estrepitosa. En otra actuación en falso, Everton lo goleó por 4-1 en el Estadio Sausalito, exponiendo todas sus falencias defensivas y confirmando un presente alarmante: cinco derrotas consecutivas como visitante, solo 4 puntos de los últimos 24 posibles, y un rendimiento que deja al técnico Jaime García bajo intensa presión.

El elenco acerero volvió a mostrar una preocupante fragilidad defensiva y fue superado con claridad por un rival que no ganaba en casa desde marzo. El equipo de Jaime García apenas ha sumado 4 de los últimos 24 puntos en juego.

El duelo, válido por la decimo-séptima fecha del Campeonato Nacional 2025, fue prácticamente definido en los primeros 25 minutos.

Everton, que no celebraba un triunfo en casa desde marzo, aprovechó al máximo los errores estructurales del elenco de Tal-



Deportes

RESULTADOS DISPARES DE LOS EQUIPOS DE LA ZONA

# Naval se ilusiona con un triunfo en casa y Lota se enreda en la Tercera A

El Ancla volvió a las victorias con goleada en El Morro y recupera terreno en la tabla. En cambio, la Lamparita tropezó en Monte Águila y bajó al cuarto lugar.

Samuel Esparza Muñoz  
samuel.esparza@diarioconcepcion.cl

El campeonato de Tercera División A ingresó en su fase decisiva, y los dos representantes históricos del Biobío comenzaron este sábado la segunda rueda con la urgencia de revalidar sus aspiraciones de ascenso. Tanto Naval de Talcahuano como Lota Schwager llegaban a esta jornada arrastrando derrotas, golpeados en lo anímico y conscientes de que el margen de error se redujo a su mínima expresión. Pero en el arranque de esta segunda mitad del torneo, los caminos se bifurcaron.

Naval recibió en El Morro a Chimbarongo, en uno de esos partidos que, por jerarquía y contexto, estaba obligado a ganar, más aún considerando que el conjunto de la región de O'Higgins es uno de los colistas del certamen.

Y respondió con carácter, logrando una revitalizadora goleada por 3-0 ante su público. El triunfo cortó una racha de dos derrotas seguidas, reencantó a la gente y devolvió confianza al proceso de Alejandro Pérez, que venía siendo objeto de varias críticas de cierta parte de la hinchada.

La apertura de la cuenta llegó a los 35', con una jugada elaborada por derecha que terminó con una exquisita definición de taco de Yerald Toledo. El 2-0 cayó a los 60', cuando nuevamente el talentoso Carlos Hernández desbordó por la banda y centró preciso para el cabezazo goleador de Matías Pino. El cierre vino a los 83', tras un penal cobrado por mano en el área, que Ignacio Farías transformó en gol con un remate potente.

Así, el Ancla llegó a los 24 puntos y se pone a tiro de la zona de liguilla. En la próxima fecha quedará libre, lo que le permite trabajar con tranquilidad de cara a su encuentro frente a Municipal Mejillones, nuevamente en Talcahuano.

Estadio: El Morro Horario: 15:00 horas	
 3	 0
NAVAL	CHIMBARONGO
GOLES	
35' Yerald Toledo 60' Matías Pino 83' Ignacio Farías [P]	

Estadio: Estadio Municipal de Monte Águila Horario: 16:00 horas	
 2	 0
M. CABRERO	LOTA SCHWAGER
GOLES	
86' Darío Roa [P] 89' Diego Bravo [P]	

**La Lamparita se apagó al final**  
Lota Schwager, en tanto, visitó a Comunal Cabrero, el equipo revelación del torneo, que tras un arranque titubeante hilvanó una racha demoledora y llegó a esta fecha con 24 puntos, apenas uno menos que los mineros. Los mineros protagonizaron el contraste, luego de firmar una nueva caída. En un encuentro parejo que se quebró en los minutos finales, La Lamparita cayó por 2-0 en Monte Águila, acumulando su segunda derrota consecutiva y sin marcar goles. El trámite fue cerrado hasta el minuto 85, cuando una contra de Diego Bravo terminó en penal que Darío Roa convirtió en el 1-0. En la jugada siguiente, otra infracción en el área fue sancionada como pena máxima, y esta vez Diego Bravo se encargó de sellar el 2-0 desde los 12 pasos. Un tropiezo que no solo merma



FOTO: RAPHAEL SIERRA P.



FOTO: DEPORTES LOTA SCHWAGER

la confianza en el equipo dirigido por Renato Ramos, sino que también tuvo un importante impacto en la tabla de posiciones, donde los mineros bajaron al cuarto puesto con 25 unidades, siendo superados por el propio Cabrero, que trepó a 27 puntos y se consolida como uno de los equipos más fuertes del momento. Con Colina escapado en la cima con 36 puntos, la pelea por los cuatro cupos de liguilla está más

abierta que nunca. Entre el segundo y el octavo hay solo un puñado de unidades de diferencia. En ese escenario, Naval recupera el pulso justo a tiempo, mientras que Lota deberá reaccionar de inmediato (en la próxima fecha recibe a Constitución Unido) si no quiere ver cómo la ilusión del ascenso se le escapa de las manos.

**OPINIONES**  
Twitter @DiarioConce  
contacto@diarioconcepcion.cl



Servicios

Santoral: Natalia

EL TIEMPO

HOY

9/11

LUNES

10/11

MARTES

11/13

MIÉRCOLES

10/12

SANTIAGO

7/12

RANCAGUA

6/11

TALCA

7/10

LOS ÁNGELES

7/10

CHILLÁN

8/10

TEMUCO

6/10

VALDIVIA

4/10

PTO. MONTT

3/9

RADIACIÓN UV

RIESGO	TIME*	ÍNDICE
	extremo 10	11 o más
	muy alto 25	8 a 10
	alto 30	6 a 7
	moderado 45	3 a 5
	bajo 60 o más	0 a 2

\*Tiempo Máximo recomendado de exposición (minutos).

NUESTRA REGIÓN

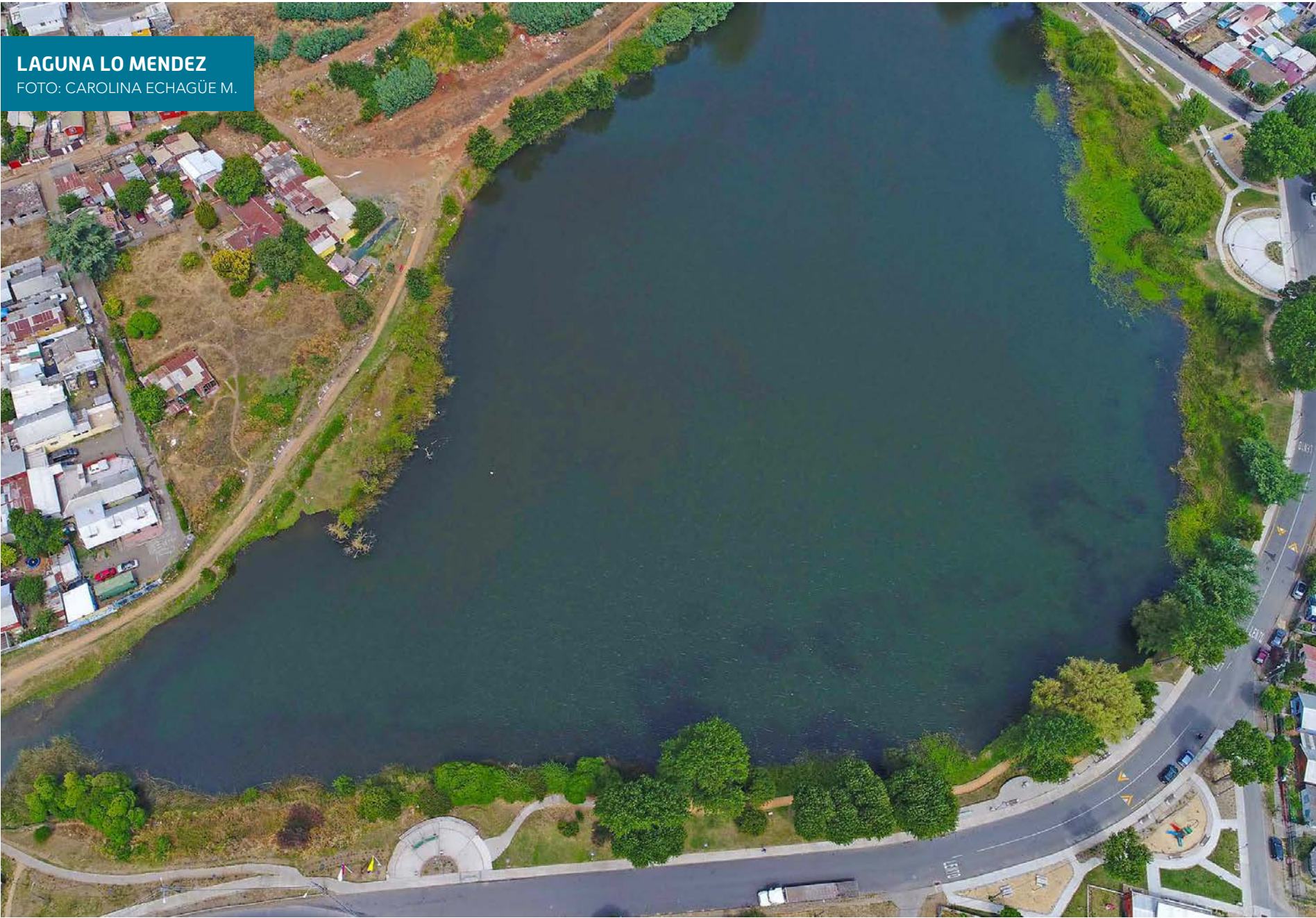

TELÉFONOS

Ambulancias:	131	Inf. Toxicológica:	2- 635 3800
Bomberos:	132	V. Intrafamiliar:	800 220040
Carabineros:	133	Delitos Sexuales:	565 74 25
Investigaciones:	134	Defensa Civil:	697 16 70
Fono Drogas:	135	Fono VTR:	600 800 9000
Inf. Carabineros:	139	Fono Essbí:	600 33 11000
Fono Familia:	149	Fono CGE:	800 800 767

FARMACIAS DE TURNO

<b>CONCEPCIÓN</b> Big Farma • Aníbal Pinto 534 <b>(Atención durante las 24 horas)</b> Ahumada Cruz Verde • Av. Juan Bosco 501 • Av. Roosevelt 1694
<b>SAN PEDRO</b> (Atención durante las 24 horas) Ahumada • Michimalonco 1120 (Atención durante las 24 horas)
<b>CHIGUAYANTE</b> Andalué • Fresia 38
<b>TALCAHUANO</b> (Atención durante las 24 horas) Cruz Verde • Av. Colón 300

NUESTRA CIUDAD

Diario Concepción

¡ENVÍANOS TU FOTO!

Mándanos un registro de algún punto de la Región del BíoBío que quieras mostrar y aparece en la nueva sección Nuestra Ciudad de Diario Concepción

Formato horizontal contacto@diari CONCEPCION.CL