

ANUNCIO DEL MINISTERIO DE AGRICULTURA

Biobío: preparan programa piloto de restauración forestal con énfasis en el Quillay

El titular de cartera, Esteban Valenzuela, confirmó proyecto para Nacimiento.

En una visita marcada por anuncios de restauración forestal y fortalecimiento del riego, el ministro de Agricul-

tura, Esteban Valenzuela Van Treek, abordó los principales desafíos y oportunidades del sector silvoagropecuario en

la Región del Biobío. -¿De qué trató esta nueva visita a la región? -Nos traen varias razones.

Primero la Región del Biobío es la potencia forestal del país y por tanto tenemos un compromiso de apoyar en

una obligación del Plan de Re activación Económica del Biobío. **ECONOMÍA&NEGOCIOS** PÁGS.14-15

Tribunal Ambiental admite reclamación de vecinos contra proyecto inmobiliario en Brisa del Sol

CIUDAD PÁG.8



FOTO: CEDIDA



FOTO: RAPHAEL SIERRA P.

Jimena Jara: “El caso convenios afectó las asignaciones que se hacían de forma más directa”

CULTURA&ESPECTÁCULOS PÁG.17

Contraloría: 70% de las observaciones a organismos públicos de Biobío no son subsanadas

POLÍTICA PÁG.4

Lipedema en Chile: el reto social de vivir con una patología poco conocida

CIENCIA&SOCIEDAD PÁG.11-12



FOTO: CC

Verba volant scripta manent



#FUETENCENCIA

El 29 de junio se llevarán a cabo las Elecciones Primarias Presidenciales en Chile, donde se definirá al candidato para las elecciones de noviembre. Instituciones gubernamentales y usuarios de “X” comparten información clave sobre el proceso electoral.

Gobierno de Chile
@GobiernodeChile

Facilitamos el desplazamiento de quienes participarán en estas elecciones primarias. Reforzamos los servicios de Red Movilidad y Metro en la Región Metropolitana y los servicios urbanos regulados en el Gran Valparaíso y Punta Arenas. El resto de las zonas reguladas mantendrá sus planes operacionales de los domingos, y los servicios subsidiados en zonas rurales y aisladas operarán regularmente.

Gobierno de Chile
@GobiernodeChile

¡No olvides tu documento de identificación! En las elecciones primarias Chile Vota Informado con tu cédula de identidad o pasaporte. Puedes presentarte con ellos si están vencidos como fecha máxima un año.

Gobierno de Chile
@GobiernodeChile

Este domingo 29 de junio se llevarán a cabo las Elecciones Primarias Presidenciales. Si debes trabajar ese día, recuerda que la legislación vigente te permite ausentarte por hasta 3 horas para ejercer tu derecho a voto.

Escuela de Gobierno UC
@GobiernoUC

Estas son las fechas clave de las Elecciones 2025: 29 de junio: Primarias presidenciales; 16 de noviembre: Elección general (Presidencia, Congreso y CORE); 14 de diciembre: Segunda vuelta presidencial (si aplica). Participar fortalece nuestra democracia.

Gobierno de Chile
@GobiernodeChile

Recuerda que este 29 de junio será feriado obligatorio por las Primarias Presidenciales, por lo que ese día no abrirán los comercios administrados bajo una misma razón social.

ENFOQUE

El Acuerdo UE-Mercosur 2.0

Millán Requena Casanova
Académico de la Universidad de Alicante (España)-CEE



Tras 25 años de negociaciones, en diciembre de 2024 la UE y el Mercosur llegaron a un acuerdo político para ratificar el Acuerdo de Asociación UE-Mercosur por el que se crea la mayor zona de libre comercio del mundo. Con este nuevo Acuerdo 2.0., que complementa al Acuerdo alcanzado en 2019, la UE y sus socios del Mercosur (Argentina, Brasil, Uruguay, Paraguay y Bolivia, si bien este último país aún no forma parte del Acuerdo) van a intentar cerrar un acuerdo comercial que, si finalmente se ratifica por ambos bloques, creará la mayor área comercial del planeta, esto es, un mercado de más de 722 millones de personas. Además, el Acuerdo de Asociación UE-Mercosur se añade al

Acuerdo Marco Avanzado UE-Chile (cuya parte comercial entró en vigor en febrero de 2025) y al Acuerdo Global modernizado UE-México, cuyo texto fue adoptado en enero de 2025, a expensas de su ratificación.

Más allá de la mejora y profundización de las relaciones comerciales y de inversión con un bloque muy afín a Europa, con valores e intereses compartidos, la intencionalidad geopolítica de la UE parece clara en un tiempo en el que la llegada de D. Trump a la Casa Blanca y su imprevisible política arancelaria, utilizada a su antojo como arma de negociación y contraprestación a otras demandas (reales o ficticias) que nada tienen que ver con las respectivas balanzas comerciales

(migración, narcotráfico o acceso preferente a minerales críticos), ha provocado zozobra en los mercados y disrupción en la cadena global de suministros. Por ello, junto con su indudable peso comercial, el Acuerdo adquiere un simbolismo geoeconómico pues aporta algo tan esencial como la “previsibilidad” entre dos bloques comerciales complementarios, en oposición a la esquizofrenia arancelaria de Trump.

En plano arancelario, Mercosur podrá ofrecer aranceles preferenciales a sus productos, sobre todo agropecuarios, a 450 millones de europeos. Además, este Acuerdo 2.0. refuerza los compromisos medioambientales referenciados en el Acuerdo de París de 2015. Desde la óptica de la UE, el Acuerdo con Mercosur es “la alternativa necesaria” para contrarrestar la creciente influencia de China en América Latina. Así, mientras todos tienen los ojos puestos en la crisis del Canal de Panamá, China ha inaugurado una ruta marítima directa que conecta el puerto de Nasha (el más grande del país) con el puerto peruano de Chancay, a dos horas de Lima. Al mismo tiempo que proyecta el

llamado “Corredor Bioceánico” para conectar por tren los bienes y mercancías brasileñas con el megapuerto peruano.

El proceso de ratificación del Acuerdo puede llevar años y deberá salvar escollos a ambos lados del Atlántico. Mientas en Europa se vislumbra el frente común de los agricultores franceses y polacos contrarios al Acuerdo, en el otro lado destaca la oposición de Milei, muy dependiente de los préstamos del FMI y empeñado

D

do en presentarse en la región como aliado privilegiado de Trump, pero que rehúye explicar a sus ciudadanos la relevancia del Acuerdo para la liberalización de la economía argentina, emprendida en el pasado por Macri.

Y es que, frente a los vaivenes arancelarios de Trump y la intensa penetración de China como mayor inversor en el subcontinente, el Acuerdo envía una fuerte señal entre dos bloques que se erigen como bastiones del libre comercio, con reglas comunes y justas, en una época marcada por las políticas proteccionistas de Estados Unidos y la voracidad de China, que únicamente defienden intereses propios.

En el mundo de los negocios y el emprendimiento, cada cierto tiempo escuchamos historias de personas que, gracias a su esfuerzo individual, logran sacar adelante una idea y hacerla escalable. Admiro la resiliencia, visión y energía de quienes se atreven a emprender, pero creo que, en este rubro, existe algo mucho más poderoso que el talento individual: la fuerza de lo colectivo. Emprender no es -o no debiera ser-, un camino solitario. Muy por el contrario, cuando compartimos desafíos con otros, conversamos, pedimos ayuda, colaboramos, nos equivocamos juntos y aprendemos en comunidad, el camino no sólo se hace más llevadero, es también más rico, generoso y sostenible.

Por eso me hace tanto sentido iniciativas como Valor Pyme de BCI o CEmprendedor, que nacen para convertirse en plataformas relevantes de apoyo para las pequeñas y medianas empresas del país. Además de entregar herramientas, asesorías y capacitaciones de calidad, ambas ponen en el centro algo que me parece clave:

la construcción de una comunidad entre emprendedores. Cuando esto ocurre, pasan cosas mágicas. Las personas comparten aprendizajes, se generan vínculos reales, se activan redes de colaboración y se fortalece el ecosistema como un todo.

Llevo varios años siendo parte de este camino del emprendimiento y puedo decir con certeza que nada duradero se construye en soledad. Lo he vivido desde muchos espacios de colaboración que han nacido con un propósito común: hacer que otros también puedan. Es ahí donde se generan los verdaderos círculos virtuosos. Cuando uno crece, invita a otros a crecer. Cuando uno aprende, comparte esas enseñanzas e integra a su vez nuevos conocimientos, porque lo bueno de una red bien conectada es que tiene la capacidad de multiplicar valor.

Por eso creo que iniciativas como Valor Pyme deben ser celebradas y, sobre todo, replicadas y potenciadas. Necesitamos más plataformas que acompañen a los emprendedores desde el propósito, que se preocupen

Redes colaborativas



María Elba Chahuán
Unión Emprendedora

del negocio, pero también de las personas que están detrás de cada propuesta, y que se visualice el éxito más allá de lograr una meta financiera, sino hacer comunidad, construir con otros, devolver la mano.

En un país como el nuestro, donde la desigualdad sigue siendo una barrera real para muchas personas que sueñan con emprender, las redes colaborativas son también una forma de democratizar oportunidades. Si trabajamos juntos (empresas, ins-

tituciones, sector público y privado) podemos diseñar un ecosistema más justo y más humano.

Ojalá las empresas e instituciones puedan mirar este ejemplo y crear más espacios así. Y a quienes están emprendiendo, les digo: busquen su comunidad. Conéctense, colaboren, compartan. Porque cuando lo colectivo se activa, se enciende la posibilidad de transformar nuestro entorno y conocer de primera mano el verdadero espíritu del emprendimiento.

Las palabras vuelan, lo escrito permanece

EDITORIAL

La vacunación es la herramienta más efectiva, junto con las mascarillas y el autocuidado, para enfrentar las enfermedades respiratorias en el invierno. La Organización Mundial de la Salud señala que la inmunización es clave para la atención primaria de salud, un derecho humano indiscutible y una de las mejores inversiones en salud que el dinero puede comprar. “Las vacunas también son fundamentales para la prevención y el control de los brotes de enfermedades infecciosas. Son la base de la seguridad sanitaria mundial y una herramienta vital en la lucha contra la resistencia a los antimicrobianos”, destaca en su sitio web. En nuestro país, el Estado realiza esfuerzos para que la ciudadanía opte por este camino, a través de sus programas de vacunación, como, por ejemplo, contra la Influenza, especialmente en los grupos de riesgo, en este caso, personas mayores. Es por ello que este viernes realizaron un llamado a la vacunación gratuita contra esta enfermedad para las y los mayores de 60 años, ya que “es una de las poblaciones de menor cobertura regional, equivalente al 62,8%”, así lo informó la Autoridad Sanitaria del Biobío. “Estamos junto con la Federación Regional de Uniones Comunitarias de Adultos Mayores, realizando un llamado para que las más de 134 mil personas mayores de la región, que aún no se han acercado a los centros de salud a recibir en forma gratuita la vacuna contra la influenza, lo hagan a la brevedad, a objeto de prevenir enfermedades severas, moderadas y leves por con-

Autocuidado y prevención



Eso es parte de la cultura del autocuidado y de la conciencia de que no estamos solos, algo que heredamos de la pandemia.

tagios de influenza A y B; que deriven en consultas de urgencia, hospitalizaciones o fallecimientos”, señaló el Seremi de Salud del Biobío, Dr. Eduardo Barra Jofré. La entidad sanitaria asegura que dicho segmento se sitúa en el grupo de menor vacunación, tras la estrategia Capullo, que llega al 36,4%, y a las embarazadas, que alcanza el 56%, indicaron mediante un comunicado de prensa. Mientras que, se informó que los grupos de mayor avance, en tanto, corresponden a personal y usuarios de Establecimientos de Larga Estadía para Adultos Mayores, personal de salud privado y criadores de cerdos y aves, que superaron el 100%; seguidos por el personal de salud público (98,6%), trabajadores de educación (98,2%), escolares de 6 a 10 años (85,1%), enfermos crónicos de 11 a 59 años (81,1%) y el grupo “otras prioridades” (80,3%). Debido a lo anterior, es importante que las personas mayores que no se han inmunizado que atiendan el llamado del Gobierno y prevengan enfermedades. Eso es parte de la cultura del autocuidado y de la conciencia de que no estamos solos, algo que heredamos de la pandemia.

CARTAS

Día del Pescador

Señora Directora: Hoy celebramos el Día del Pescador, una fecha para reconocer a quienes han dedicado su vida a esta actividad esencial para nuestro país. La pesca es parte de nuestra identidad como país costero, pero también es un oficio que ha debido enfrentar grandes desafíos, donde uno de los más relevantes son las exigencias de sostenibilidad que impone el presente. En ese contexto, no podemos dejar de valorar la estabilidad alcanzada en la última década gracias al ordenamiento pesquero. Esta no ha sido fruto del azar, sino de un marco de gobernanza robusto, con comités de manejo y científicos que han permitido avanzar en la recuperación de varias pesquerías. El desafío ahora es seguir fortaleciendo la colaboración entre pescadores, científicos y autoridades para aumentar la biomasa y asegurar la sostenibilidad del sector. Solo así garantizaremos que la pesca siga siendo

fuente de trabajo, alimento y desarrollo para las futuras generaciones. Felipe Sandoval Precht, Presidente de Sonapesca. ¿Conoces la Ley SANNA? Señora Directora: Mientras el debate público se enfoca en el mal uso de licencias médicas, parece un mal momento defender su existencia. Pero esta carta es un recordatorio de quienes más las necesitan y son invisibles. La Ley SANNA, de 2018, reconoce el derecho de madres y padres a acompañar a sus hijos e hijas cuando enfrentan enfermedades graves otorgando licencias médicas con goce de sueldo. Pero muchas familias no acceden al beneficio porque ni ellas, ni el personal de la red de salud saben que existe: ¿de qué sirve un beneficio si quienes lo necesitan no saben que existe? A esto se suma un punto aún más grave: no todas las familias pueden acceder. Por ejem-

plo, quienes pertenecen a las Fuerzas Armadas y del Orden están excluidos de la Ley SANNA. ¿El resultado? familias sin sueldo durante meses, en medio de una crisis de salud. Y volvamos al origen, esta ley busca proteger a los niños, niñas y adolescentes que enfrentan una enfermedad grave, que necesitan padres con estabilidad emocional y económica, para no seguir perjudicando su desgaste físico y emocional. Desde la Mesa de Salud de la Comunidad de Organizaciones Solidarias hacemos un llamado para difundir este derecho. Un niño enfermo no puede esperar a que los adultos se informen. Es urgente hacer efectivo este derecho, y una deuda pendiente. Mesa de Salud Comunidad de Organizaciones Solidarias, Beatriz Troncoso, Corporación Oncomamás, Mónica Gana, Fundación Casa Familia, Evelyn Vargas, Corporación Yo Muje



Envíe sus cartas, con una extensión máxima de 1.400 caracteres, con espacios vía email a: contacto@diarioconcepcion.cl Cochran 1102, Concepción Hacemos presente que el diario no puede constatar fehacientemente la identidad del autor de la correspondencia y reproduce la indicada por éste, deslindando cualquier responsabilidad. La Dirección se reserva el derecho de seleccionar, extraer, resumir y titular las cartas recibidas, sin explicación alguna y evitando cualquier discusión con el remitente. La correspondencia debe consignar claramente la identidad del remitente y su número de teléfono.

Política

El simposio

fue organizado por la Asociación de Gobernadores y Gobernadoras Regionales de Chile (Agorechi) y la Asociación de Municipalidades de Chile (Amuch).

Aníbal Torres Durán
contacto@diarioconcepcion.cl

En un simposio organizado por la Asociación de Gobernadores y Gobernadoras Regionales de Chile (Agorechi) y la Asociación de Municipalidades de Chile (Amuch) que abordó el impacto de la Ley N° 21.595 y sus impactos en el sector público, así como los nuevos estándares de integridad y fiscalización que exige el marco normativo vigente, la Contraloría General de la República (CGR) entregó un análisis respecto de la probidad y la transparencia en el Estado a nivel regional.

En la instancia, realizada en el edificio del Gobierno Regional del Biobío, el contralor regional, Víctor Henríquez, detalló el proceso de auditorías que se realiza en todo el país. En ese punto, el encargado del ente fiscalizador en Biobío detalló que el mecanismo de control cuenta con tres etapas, las que consisten en la planificación, la ejecución y el seguimiento.

Al momento de explicar la última etapa fue donde Henríquez manifestó su preocupación respecto de los organismos públicos en la Región, ya que, según indicó, el 70% de las observaciones que entrega la Contraloría no son subsanadas posteriormente.

“Me ha tocado hacer unos seguimientos, porque es como el periodo en que nosotros emitimos los seguimientos y la verdad es que con bastante desazón tengo que decir aproximadamente de nuestras observaciones no son subsanadas posteriormente. No son subsanadas cuando nos responden un preinforme, ni son subsanadas al cabo de 30, 60, 90, 180 días hábiles”, puntualizó el contralor regional.

En la misma línea, Henríquez recaló que la Contraloría es el tercer nivel de control dentro del servicio público, enfatizando que como institución deben ejecutar un control posterior.

“Nosotros somos 2 mil 200 funcionarios a nivel nacional y tenemos que fiscalizar la acción de todo el Estado. Entonces queremos que nos colaboren”, comentó.

Otro punto que sostuvo el contralor regional, en medio de su reflexión, es que “se debe generar una cultura de la integridad, es decir que la integridad tiene que estar en el centro de la institución”.

Por su parte, el gobernador regional del Biobío, Sergio Giacaman, quien también fue parte del



FOTO: ISIDORO VALENZUELA M.

DADO A CONOCER EN ACTIVIDAD JUNTO AL GORE Y MUNICIPIOS

Contraloría: 70% de las observaciones a organismos públicos de Biobío no son subsanadas

“Somos 2 mil 200 funcionarios a nivel nacional y tenemos que fiscalizar la acción de todo el Estado. Entonces queremos que nos colaboren”, comentó el contralor regional, Víctor Henríquez.

simposio, destacó la actividad y relevó la importancia de la implementación de la normativa y robustecer la capacidad del Estado en cada uno de los servicios.

Asimismo, Giacaman se refi-

rió a los más de \$86 mil millones transferidos por el Gore en años anteriores que están pendientes de rendición o de reintegro, de acuerdo al último informe de Contraloría y dijo que “desde que

llegamos hemos trabajado primero en generar un equipo de trabajo para cerrar los programas que no cumplen con las rendiciones, que no cumplen con la reintegro de los recursos, incluso en algunos casos hemos llegado a poner querellas y vamos a seguir tomando todas las acciones judiciales necesarias”.

En tanto, el alcalde de La Reina, José Manuel Palacios, presidente de la Asociación de Municipalidades de Chile, destacó la realización del simposio y también abordó los cuestionamientos que han surgido al servicio público tras los múltiples informes que ha entregado la CGR en el último tiempo.

Bajo ese contexto, Palacios afirmó que “lo que está sucediendo hoy es que se están transparentando ciertos vicios que se han dado durante mucho tiempo y eso es bueno porque eso es una oportunidad de mejorar y corregir el rumbo. Este tipo de simposio nos permite entregar justamente las herramientas para que eso suceda. Vamos a seguir en esa misma línea, vamos a seguir fortaleciendo y trabajando coordinadamente con los gobiernos regionales y con los municipios para poder entre todos sumar fuerza y poder avanzar en ciertos cambios normativos”.

OPINIONES

Twitter @DiarioConce
contacto@diarioconcepcion.cl

Política

Hugo Ramos Lagos
contacto@diarioconcepcion.cl

DE VISITA A CONCEPCIÓN

Fundador y expresidente de Evópoli presenta libro y habla sobre primarias oficialistas

FOTO: RAPHAEL SIERRA P.



En la antesala de un nuevo ciclo electoral, Hernán Larraín Matte —ex presidente de Evópoli— presentó en Concepción su libro *La derecha liberal si existe*, una crónica política que recorre los últimos 15 años de la centroderecha chilena desde una mirada personal.

“El libro recorre el nacimiento de un proyecto político afinado en la derecha, un proyecto político liberal”, afirmó. La obra retrata cómo un grupo presente en el primer gobierno de Sebastián Piñera, marcado por el impacto del movimiento estudiantil de 2011, decidió renovar su sector ante el auge de una nueva izquierda.

En conversación con Diario Concepción, Larraín abordó la fragmentación del sistema político, las diferencias internas de la derecha, las primarias oficialistas de este domingo y la decisión de respaldar la candidatura de Evelyn Matthei.

-En su libro menciona que la fragmentación de los partidos políticos era un problema. ¿Cómo piensa que se puede resolver la fragmentación?

-Dentro del Congreso hay más de 20 partidos con representación, y creemos que hay que tomar muchas cosas que fueron parte del acuerdo de los expertos del segundo proceso constitucional para que haya menos partidos, más fuertes y con mayor nivel de representación.

-Pero Evópoli también parte siendo una fragmentación. Entonces, ¿cuál es la diferencia fundamental para justificar su división con la derecha convencional?

-Es distinto, porque cuando nacimos había solo dos partidos, los dos tradicionales. Renovación Nacional y la UDI. Hoy día hay muchos más, como el Partido Social Cristiano, el Partido Nacional Libertario y el Partido Republicano; incluso Demócratas y Amarillos están muy cerca.

Ahora, efectivamente, fue un proceso de fragmentación. Pero en aquel momento vinimos con una promesa de renovación, hablábamos de ‘oxigenar la política’, queríamos invitar a una generación que no tenía vinculación con la dictadura y dejarla atrás. (...) Abrazábamos entonces un proyecto liberal integral que venía a complementar y a ampliar a la derecha. No pretendía reemplazarla, sino

Hernán Larraín Matte evaluó los desafíos de la derecha para el nuevo ciclo electoral, criticó la falta de experiencia en la derecha radical y pronosticó la victoria de Jeannette Jara en el proceso de este domingo.

abrir la cancha.

Elecciones

-Plantea elementos diferenciales entre su sector y la derecha clásica. Entonces, ¿por qué Evópoli se une al proyecto de Evelyn Matthei? ¿Por qué no defender el principio liberal desde su propio partido?

-Evópoli tiene buenas figuras; creo

que alguien como Luciano Cruz-Coke o el propio Ignacio Briones son liderazgos potentes que podrían haber sido candidatos. Pero la reflexión nuestra —que fue la misma que tuvo RN y la UDI— es que, al ser tan importante este momento político, optamos por Evelyn Matthei para potenciar un proyecto que cambie lo hecho por el gobierno del Presidente Boric. Yo tengo la certeza de que Evelyn es la

mejor opción que tiene Chile hoy día.

-¿Y qué siente cuando una persona como Evelyn Matthei emite declaraciones, cuanto menos dudosas, de su postura ante las violaciones de los DD. HH. en dictadura?

-En estricto rigor, ella dijo dos cosas. Dijo que consideraba que el golpe era inevitable, juicio que yo no comparto, pero me parece que es un debate. Y luego dijo que había un grupo de muertes que tenía justificaciones, y otras que no; yo creo que eso es un error, lo dije en su momento, lo he dicho muchas veces, y en Evópoli no se comparte ese juicio.

-¿Hay molestia del partido por esas declaraciones?

-No... Los candidatos son seres humanos, y los proyectos políticos son colectivos; hay aciertos y a veces hay tropiezos, y lo importante es corregirlos y avanzar.

-Sobre la diversidad de proyectos, ¿Considera que los impulsados por el Partido Republicano o el Partido Nacional Libertario son inadecuados para los próximos cuatro años?

-El proyecto que lidera Evelyn Matthei tiene lo que se necesita; ni la izquierda ni el resto de la derecha lo tienen, me refiero a la experiencia. Yo creo que en Chile, después de cuatro años con Gabriel Boric, que representó un experimento —o sea, un joven sin experiencia, sin equipo y sin conocimiento del Estado—, no podemos volver a repetir esa receta. Incluso José Antonio Kast es una cosa muy parecida a Gabriel Boric, con poca experiencia.

-¿Lamenta que la derecha no haya podido realizar una primaria unificada?

-Evelyn muchas veces le propuso una primaria a José Antonio Kast y muchas veces él dijo que no. Vamos a tener que ver al final quién tuvo la razón.

-¿Tienes alguna proyección de la primaria oficialista? ¿Valora el aporte de alguno de ellos en cuanto al debate económico y/o social?

-Yo creo que va a ganar la candidata del Partido Comunista, Jeanette Jara. Ahora, de todos los políticos que están en esa primaria, me parece que, aún teniendo muchas diferencias con ella, Carolina Tohá tiene una experiencia y trayectoria importante. Pero creo que es muy posible que pierda.

Aunque ha sido una primaria con pocas luces, más bien crítica y ajena al gobierno al cual todos pertenecen. Gabriel Boric es una figura que no existió en esta primaria, no se le vio en la franja, y eso habla mucho.

OPINIONES

Twitter @DiarioConce
contacto@diarioconcepcion.cl

FOTO: SENADO



“Ley Sayén” avanza en el Senado

Ad portas de ser votado por la Sala del Senado se encuentra la llamada “Ley Sayén”, moción que modificar el Código Procesal Penal para establecer la improcedencia de la prisión preventiva y de las penas privativas de libertad respecto de mujeres embarazadas o madres

con hijos o hijas menores de tres años, sustituyéndolas por medidas cautelares alternativas fuera del entorno carcelario tradicional.

Esto, protegiendo el interés superior de los niños y niñas, evitando los efectos negativos del encarcelamiento en su desarrollo

integral y preservando el vínculo materno-infantil.

Asimismo, considera excepciones específicas para delitos graves contra menores de edad y casos en que la imputada ejerza funciones directivas en asociaciones criminales o terroristas, estableciendo criterios claros que aseguren equilibrio entre la protección infantil y las exigencias del sistema penal.

Ciudad

El Municipio

de Hualpén está al tanto del caso.

Ximena Valenzuela Cifuentes
contacto@diarioconcepcion.cl

Con o sin lluvia los estacionamientos del edificio Cumbres de Hualpén sufren filtraciones, las pozas de agua son constantes, tanto así, aseguran vecinos, que inundan las bodegas, dañando los enseres que allí tienen guardados.

El problema, aducen, sería que el edificio estaría construido sobre un humedal y con un relleno insuficiente que generaría dichas consecuencias.

Para el último temporal, la situación, según comentó Marcela Cáceres, vecina del lugar, fue insostenible. El agua corría por las paredes, pues su departamento presenta grietas, lo que generó una gran cantidad de humedad que afectó la salud de su hija que sufre asma y que, además, la obligó a limpiar los muros, a pesar de tener afecciones a su columna, situación que por varios días le impidió hacer su vida normal.

Estefany Navarro, que antes vivía en el Mirador del Pacífico de Talcahuano, sufrió la caída de parte de su techo, pues del cuarto piso cedieron unas cañerías de alcantarillado, lo que empeoró su lupus y los problemas broncopulmonares de sus hijos. “Se demoraron un mes en solucionar el problema (...) Se está llenando toda mi casa con hongos. A mis hijos tuvieron que dejarles los semestres abiertos porque pasaban de licencia en licencia”.

Ema Robles, presidenta del Comité de Adelanto y Desarrollo Integral con Condominio Cumbres, aseveró que están muy preocupados, pues está la enfierradura y los pilares están a la vista, el inmueble se estaría sentando, generando algo similar a lo que ocurrió en el edificio Mirador del Pacífico. “Esto se complica además con un canal, Ñandu, que está al frente y todo esto ha hecho, que para el temporal que se inundaran los ascensores y los vehículos quedarán tapados en agua (...) Nadie nos dijo que en 2022 hubo un socavón en el lugar, sino no habríamos compra-



FOTO: CAROLINA ECHAGÜE M.

EXISTE RIESGO PARA LA COMUNIDAD

Vecinos de Hualpén acusan filtración de edificios: subterráneo y bodegas inundadas

Ascensores mojados, fisuras en techos y paredes, son parte del listado de problemas que dieron a conocer. Además, según especialista, se observa un asentamiento del terreno, producto de un mal relleno del sitio en el que antes había un humedal.

do aquí”.

Robles aseguró que el lunes tienen una reunión con el alcalde de Hualpén, Miguel Rivera, para analizar el

tema. “Incluso le enviamos una carta al director de Senapred, Alejandro Sandoval, para ver dónde nos podremos resguardar en caso de

terremoto, donde acudir, cuáles son las vías de escape, porque ni siquiera tenemos luz en las escaleras de emergencia”, dijo.

Opinión de experto

Para Nicolás Aedo, ingeniero constructor que acompañó a Diario Concepción a analizar las deficiencias del Edificio Cumbres, la principal falencia “es una gran presencia de agua subterránea, la podemos ver en una construcción que se está ejecutando al lado, que todavía no tiene la obra gruesa y, ya hay presencia de agua”.

En cuanto al ingreso de los departamentos, indicó, en general, en las construcciones se pueden ver fisuras pequeñas, producto de una reacción química que tienen el hormigón, pero que si estas son continuas de un lado a otro y todas en la misma dirección, lo más probable es que el edificio se esté fisurando porque hay un movimiento. “El edificio se puede estar hundiendo porque no hay un buen mejoramiento del terreno”, agregó Aedo, gerente general de Integra Industrial Ltda.

Agregó que todos los problemas que tienen con tuberías de alcantarillado,

sistema eléctrico y agua potable, entre otros, es producto de que el edificio se está deformando.

Indicó que es normal que pase un poco de agua o que exista un poco de presencia de humedad al estar bajo un terreno natural, que tienen 100% de humedad, pero el tema está en que si llueve y entra agua es porque los muros ya se fisuraron, etc. Agregó que la presencia alrededor del edificio puede implicar un riesgo para la comunidad porque todas las aguas de alcantarillado

deberían ir directo a matrices y colectores de agua.

Sin inspección en proceso constructivo

Desde el Servicio de Vivienda y Urbanización, Serviu, indicaron que las casas o departamentos, que son parte de un proyecto privado que hayan sido seleccionados por el Programa de Integración Social y Territorial, DS 19, no están bajo la tuición del Serviu ni cuentan con una inspección de obras durante su proceso constructivo. Sino

que se rigen por las normativas y garantías tradicionales que aplican a cualquier otra vivienda privada en Chile; esto es 3, 5 y 10 años dependiendo de si se trata de fallas o defectos en terminaciones, elementos constructivos o estructurales respectivamente.

Indicaron que dicho programa permite vincular a las familias que posean o califiquen a los subsidios DS49 y DS01 tramo I con estos proyectos y que deben representar entre un 20% y un 30% del número total de las

familias del proyecto respectivo. Además, que para que el proyecto en cuestión sea seleccionado como parte del programa debe encontrarse ubicado en zonas con acceso a medios de transporte, servicios y centros comerciales, entre otros.

Recepción y garantías

Desde el Municipio de Hualpén indicaron que la Dirección de Obras Municipales, DOM, recibió el Edificio Cumbres en Octubre de 2023 y que se encuentra con garantías vigentes.

Además, aseguraron que conocido el caso y la emergencia, se levantó de inme-

diato información a través de equipos municipales en informes Alfa enviados a Senapred, solicitando la intervención de Serviu y/o Minvu, ante lo que entienden aún los vecinos no han obtenido respuesta.

Dicho informe Alfa data del agosto de 2024, donde explícitamente se solicitó que se pueda visitar y fiscalizar la calidad de las obras y las razones del por qué se filtran de aguas lluvias, considerando que se han o están pagando con recursos fiscales. Todo con el objetivo de reparar y evitar o reducir riesgos ante futuros eventos similares.

Por eso, ante la no respuesta, en las últimas horas insistieron a través de un oficio a Minvu y Serviu buscando que se solucione con urgencia el problema a los vecinos de ese sector. Y si es necesario, tal como han indicado, dijeron, solicitarán una audiencia con el ministro de Vivienda y Urbanismo, Carlos Montes.

En tanto, a pesar que Diario Concepción intentó en reiteradas ocasiones comunicarse con la Constructora Pacal, encargada del proyecto, esto no fue posible.

OPINIONES

Twitter @DiarioConce contacto@diarioconcepcion.cl

FOTO: CAROLINA ECHAGÜE M.



CFT ESTATAL		BALANCE DE EJECUCIÓN PRESUPUESTARIA 2024	
REGIÓN DEL BIOBÍO			
INGRESOS	MS	GASTOS	M\$
1 INGRESOS DE OPERACIÓN	876.828	A. DE OPERACION	1.748.040
1.1 VENTA DE BIENES Y SERVICIOS	0	1. GASTOS EN PERSONAL	1.472.363
1.2 RENTA DE INVERSIONES	0	1.1 DIRECTIVOS	321.281
1.3 DERECHOS BASICOS DE MATRICULA	0	1.2 ACADEMICOS	571.580
- ARANCELES POR PAGO DIRECTO	876.828	1.3 NO ACADEMICOS	314.961
2. VENTA DE ACTIVOS	0	1.4 HONORARIOS	202.899
2.1 ACTIVOS FISICOS	0	1.5 VIATICOS	36.743
2.2 ACTIVOS FINANCIEROS	0	1.6 HORAS EXTRAORDINARIAS	0
3. TRANSFERENCIAS	0	1.7 JORNALES	0
3.1 DEL SECTOR PRIVADO	0	1.8 APORTES PATRONALES	24.898
3.2 DE ORGANISMOS DEL SECTOR PUBLICO Y ENTIDADES PUBLICAS	0	2. COMPRA DE BIENES Y SERVICIOS	275.677
4. ENDEUDAMIENTO	0	2.1 CONSUMOS BASICOS	0
4.1 INTERNO	0	2.2 MATERIAL DE ENSEÑANZA	0
4.2 EXTERNO	0	2.3 SERVICIO DE IMPRESION, PUBLICIDAD Y DIFUSION	14.346
4.3 PROVEEDORES	0	2.4 ARRIENDE DE INMUEBLES Y OTROS	0
5. FINANCIAMIENTO FISCAL	0	ARRIENDOS	30.000
5.1 APORTE FISCAL DIRECTO	0	2.5 GASTOS EN COMPUTACION	9.370
5.2 APORTE FISCAL INDIRECTO	0	2.6 OTROS SERVICIOS	221.961
5.3 PAGARES UNIVERSITARIOS DE LA TESORERIA GENERAL DE LA REPUBLICA	0	3. TRANSFERENCIAS	0
5.4 RECUPERACION DE PRESTAMOS POR CREDITO FISCAL	0	3.1 CORPORACIONES DE TELEVISION	0
6. RECUPERACION OTROS PRESTAMOS	0	3.2 BECAS ESTUDIANTILES	0
6.1 PRESTAMOS INCISO TERCERO, ARTICULO 70, LEY 18591	0	3.3 FONDOS CENTRALES DE INVESTIGACIÓN	0
6.2 OTROS PRESTAMOS	0	3.4 FONDOS CENTRALES DE EXTENSIÓN	0
7 OTROS INGRESOS LEYES ESPECIALES	1.100.137	3.5 OTRAS TRANSFERENCIAS	0
8 SALDO INICIAL DE CAJA	0	- CONSEJO DE RECTORES	0
TOTAL INGRESOS	1.976.964	- CENTROS DE ALUMNOS	0
		- OTROS	0
		3.6 CUMPLIMIENTO ART. 113 LEY N° 18.768	0
		B. DE INVERSION	784.231
		4. INVERSION REAL	784.231
		4.1 MAQUINARIAS Y EQUIPOS	217.216
		4.2 VEHICULOS	67.481
		4.3 TERRENOS Y EDIFICIOS	343.759
		4.4 PROYECTOS DE INVERSION	155.774
		4.5 OPERACIONES DE LEASING	0
		5. INVERSION FINANCIERA	0
		5.1 PRESTAMOS ESTUDIANTILES	0
		PRESTAMOS INCISO TERCERO, ARTICULO 70 - LEY N° 18.591	0
		- Otros Prestamos	0
		5.2 COMPRA DE TITULOS Y VALORES	0
		C. AMORTIZACIÓN	0
		6. SERVICIO DE LA DEUDA	0
		6.1 INTERESES	0
		- AMORTIZACIONES	0
		- INTERESES	0
		6.2 AMORTIZACIONES	0
		6.3 PROVEEDORES	0
		7 COMPROMISOS PENDIENTES	0
		8 SALDO FINAL DE CAJA	0
		TOTAL GASTOS	2.532.270

Publicado según el artículo 50 de la Ley N°18.591 (D.O. 03.01.87). D.S. N°180 (D.O. 13.04.87) y el Oficio Circular C.G.R. N° 94.445/2016, esto es sin Saldo Inicial y Saldo Final de Caja, los cuales fueron M\$ 0 y M\$ (555.306) respectivamente.

Ciudad

Hugo Ramos Lagos
contacto@diarioconcepcion.cl

Un nuevo hito obtuvo la comunidad de Brisa del Sol de Talcahuano en su ofensiva judicial para frenar un megaproyecto inmobiliario que contempla la construcción de 1.684 viviendas en el sector.

El Tercer Tribunal Ambiental de Valdivia declaró admisible la reclamación interpuesta por la Junta de Vecinos y residentes, quienes buscan revertir la autorización otorgada por el Servicio de Evaluación Ambiental (SEA).

La acción legal apunta, directamente, contra la resolución firmada el 30 de abril por la directora ejecutiva del SEA, Valentina Durán, que revocó un rechazo unánime emitido en 2024 por la Comisión de Evaluación Ambiental del Biobío. El pronunciamiento regional se había basado en informes críticos de 11 organismos sectoriales técnicos que alertaron sobre impactos graves en tránsito, seguridad y manejo de residuos.

Uno de los principales cuestionamientos es el efecto del proyecto en la congestión vial. Según los vecinos, el sector ya presenta niveles críticos de saturación, con peaks de hasta 149% y tiempos de salida superiores a los 22 minutos en hora punta. Con el nuevo proyecto, se estima un aumento del 44% en las unidades habitacionales, lo que implicaría la llegada de más de 6.700 nuevos residentes.

En su reclamación, los vecinos argumentan que el proyecto debió someterse a un Estudio de Impacto Ambiental (EIA) y no solo a una Declaración (DIA), lo que habría exigido mayores estándares de evaluación y participación ciudadana.

Aunque el tribunal admitió la causa, rechazó por ahora suspender los efectos del acto impugnado. La Dirección Ejecutiva del SEA deberá remitir el expediente completo en un plazo de diez días.

Al respecto, el abogado representante de los vecinos de Brisa del Sol, Remberto Valdez, explicó que el proceso judicial contempla varias etapas, incluyendo la notificación al SEA y a la empresa Valmar, para que ejerzan su derecho a defensa.

“Se reciben las pruebas que nosotros estimamos existen y que son contundentes para acreditar que tenemos la razón, que esto debe ser revocado”, señaló.

A continuación, el abogado indicó que se realizará una audiencia donde las partes expondrán sus argumentos y luego el tribunal emitirá su fallo. “Esperamos que sea una decisión revocatoria, porque estimamos que la aprobación del SEA fue caprichosa, ilegal y vulnera los derechos de las miles de personas que representamos”.

A su vez, el representante de los vecinos en Brisa del Sol, Carlos Concha, manifestó que “esta es una señal de que nuestras preocupaciones



FOTO: RAPHAEL SIERRA P.

EN TALCAHUANO

Tribunal Ambiental admite reclamación de vecinos contra proyecto inmobiliario en Brisa del Sol

La acción jurídica busca revertir la autorización otorgada por el Servicio de Evaluación Ambiental (SEA). En tanto, Valmar defendió la legalidad del plan que contempla la edificación de 1.684 viviendas.

son legítimas. No nos oponemos al desarrollo, pero debe hacerse con responsabilidad”.

“No es razonable que una decisión tomada desde Santiago ignore la opinión unánime de todos los técnicos regionales, por ende confiamos en que la justicia ambiental protegerá a nuestra comunidad de impactos irreversibles”, agregó.

Concha expresó que que la comunidad espera demostrar ante el tribunal que “teníamos razón respecto a las afectaciones”. A su juicio, el

principal problema es que no existen accesos viales adecuados para absorber la llegada de más de 1.600 viviendas nuevas.

Respuesta de Valmar

Tras conocerse la admisibilidad, la empresa inmobiliaria Valmar emitió un comunicado en el que defendió la legalidad del proceso de aprobación ambiental y reafirmó su compromiso con el desarrollo del barrio.

Desde la compañía señalaron que la acción legal fue interpuesta por

“solo 7 vecinos de las más de 4.000 familias que hoy son parte de nuestro barrio”, y que corresponde a un mecanismo legítimo dentro del sistema ambiental vigente.

“Será el Servicio de Evaluación Ambiental (SEA) quien deberá informar al tribunal con los argumentos técnicos correspondientes. Por nuestra parte, entregaremos todos los antecedentes necesarios y nos haremos parte si así se requiere”, indicó la empresa.

Valmar aseguró estar tranquila

con la resolución favorable emitida por la Dirección Ejecutiva del SEA, la que calificaron como “contundente” y basada en una evaluación técnica “exhaustiva”, con participación de todos los organismos públicos pertinentes y la incorporación de observaciones ciudadanas recogidas durante el proceso de participación ciudadana.

La firma recalcó que la modificación del proyecto incluye una serie de compromisos voluntarios en materia vial y ambiental, pensados para abordar las principales inquietudes de los vecinos. Entre ellos mencionaron la apertura de nuevas conexiones viales, mejoras en la semaforización del barrio y obras de infraestructura orientadas a mejorar la calidad de vida. “Estas medidas serán ejecutadas antes del inicio de las nuevas obras”, aseguraron.

Además, destacaron que el propio Tribunal Ambiental no acogió la solicitud de medida cautelar presentada por los vecinos para suspender la resolución aprobatoria, al considerar que esta era improcedente. Lo que a juicio de la inmobiliaria, reafirma la solidez legal del proceso.

“Nuestro futuro está estrechamente ligado a este lugar y su comunidad”, expresó la inmobiliaria, agregando que Brisa del Sol no solo ha sido un proyecto urbanístico, sino también su hogar. Finalmente, hicieron un llamado a los vecinos a continuar trabajando en conjunto por “una ciudad, comunidad y barrio en armonía con el medio ambiente”, reafirmando que sus puertas seguirán abiertas al diálogo.

OPINIONES

Twitter @DiarioConce
contacto@diarioconcepcion.cl

Ciudad

TRAS REUNIÓN EN SEREMI

Mineduc confirma dos mecanismos para enfrentar la crisis financiera de la Educación Municipal de Talcahuano

Cecilia Bastías Jerez
cecilia.bastias@diarioconcepcion.cl

FOTO: RAPHAEL SIERRA P.

Un déficit de \$9 mil 500 millones para fin de año tienen pronosticado la Municipalidad de Talcahuano, por concepto de Educación. Prácticamente aseguran que no ven más solución que la llegada de un administrador provisional que pudiera ordenar definitivamente la situación financiera, con cargo al Fondo Común Municipal.

Por esta dificultad, es que diversos gremios de la comuna puerto y el alcalde, Eduardo Saavedra, se acercaron a la Seremi de Educación, durante este viernes.

“La administración anterior dejó con un déficit que va a concluir este año 2025 con cerca de \$9.500 millones que no tenemos la forma de cubrirlo porque la municipalidad también está muy complicada en el aspecto financiero”, afirmó Saavedra.

En ese sentido, los gremios presentaron su preocupación al seremi de Educación, Carlos Benedetti, apoyados por el alcalde Saavedra que señaló que “hemos entregado antecedentes concretos y esperamos que muy pronto se tome la decisión y se designe un administrador provisional para que no continúe el riesgo de tener nuestro sistema educativo en la crisis en la que estamos”.

Seremi

Referente a la preocupación de la comunidad educativa de Talcahuano, el seremi, Carlos Benedetti, contestó que han logrado acceder a dos instrumentos que ayudarán en la actual situación.

Por un lado está la gestión de un convenio de transición que permite al Ministerio de Educación disponer directamente de los recursos retenidos, poder también pagar y amortizar la deuda previsional.

Por otro lado, está el Fondo de Apoyo a la Educación Pública, donde se priorizó a Talcahuano, atendiendo la complejidad de las circunstancias, se va a inyectar poco más de \$800 millones.

En cuanto a la solicitud el administrador provisional, el seremi, replicó que “es una materia que está en análisis por parte de la Superintendencia de Educación, que es quien nombra al administrador pro-



Uno de los instrumentos es el Fondo de Apoyo a la Educación Pública, donde se priorizó a la comuna. Va a inyectar poco más de \$800 millones.

visional. Nosotros suministramos información permanentemente al nivel central para poder realizar este análisis”.

Apoderados

La presidenta de la Asociación Provincial de Concepción de Padres y Apoderados de Establecimientos Municipales y Particulares Subvencionados, Gabriela Pedreros, comentó que “nos vamos con la mochila un poco aliviada. También con la postura de los representantes de profesores que ellos eran conscientes, que iban a buscar todas las circunstancias para no llegar a un paro”.

Pedreros, en cuanto al compromiso de no recurrir a la paralización

que manifestaron los gremios en la reunión, indicó que lo consideró positivo, señaló “está el tema de que las subvenciones que se pierden para los establecimientos, los apoderados de que trabajan dejan a sus hijos en la casa, algunos solos otros quedan con familiares, y sobre la alimentación, hay muchos niños que dependen de eso. Entonces se valora y se agradece la postura de los gremios”.

Profesores

En tanto, Víctor Saavedra, secretario de la Asociación de Profesores Municipales de Talcahuano, estableció que la reunión fue un pie inicial que las soluciones que plantearon son un avance y un alivio, pero no lo que consideran la solución

definitiva.

“Estamos con muchas escuelas que tienen problemas de suministros básicos, donde los colegas han tenido que poner dinero para pagar hojas, comprar tinta para la impresora. Por lo que vemos hasta ahora la mayor posibilidad de solución es un administrador provisional, porque esto es un proceso que se viene dilatando hace mucho”, señaló Víctor Saavedra.

Según detalló el dirigente, con la liberación de recursos de la subvención se alcanzaría a cubrir los últimos meses sin pagos previsionales. “Pagarían junio, mayo y abril y quedarían pendientes los meses anteriores. Entonces, no quedaríamos al día, pero sí quedaríamos con los últimos meses pagados, permitiría recibir la subvención completa los meses posteriores”, detalló Saavedra y explicó que la mayoría de trabajadores está desde diciembre de 2024 sin pagos previsionales.

Funcionarios Daem

El presidente de los funcionarios del Daem de Talcahuano, Ramiro

Varela Silva, relevó que esta situación igualmente está afectando a los estudiantes. “Porque todos los financiamientos que ingresan a la Educación se están transformando en sueldos. Y eso afecta directamente a la infraestructura de los colegios, lleva a no entregar una educación de calidad”, expuso.

“Sabemos que pedir el administrador provisional no es miel sobre hojuelas para todos (...) Pero también sabemos que es la única solución”, manifestó.

Sobre la conversación misma que se mantuvo con el seremi de Educación, Varela destacó que “cuando la colega dijo que no estamos dispuestos a hacer movilizaciones, se refiere a no cortar el sistema educativo. Porque tiene dos efectos: no entregar un nivel educativo de calidad por los problemas económicos; no podemos ser culpables de seguir haciendo un hoyo financiero con descuentos de subvención para la Municipalidad de Talcahuano”.

OPINIONES

Twitter @DiarioConce
contacto@diarioconcepcion.cl

Ciudad

FOTO: DIARIO CONCEPCIÓN



Fallece destacado experiodista de Diario Concepción, Javier Ochoa Provoste

Este viernes, en el Cementerio General de Concepción, fueron despedidos los restos de Javier Ochoa Provoste, periodista de reconocida trayectoria regional y quien fuera parte esencial del equipo de Diario Concepción durante más de una década.

Su vínculo con este medio comenzó en 2008, desde sus inicios y durante catorce años formó parte del corazón informativo del Diario, destacando por su cobertura especializada en temas de Economía y Medio Ambiente, así como por su ética, generosidad y compañerismo. En 2022 decidió emprender nuevos caminos profesionales, dejando tras de sí solo respeto y afecto.

La partida de Javier ha generado un profundo pesar entre quienes compartieron con él el oficio de informar. Sus colegas y amigos lo recuerdan con palabras que reflejan su calidad profesional y humana:

“No sólo coincidimos en ser colegas de las comunicaciones, periodistas y reporteros gráficos, sino también en haber tenido el orgullo de pertenecer a Diario Concepción, donde pudimos conocer el trabajo y calidad humana de Javier Ochoa Provoste, un amigo y un profesional que siempre tuvo una risa amable y disposición a ayudar a quien lo necesitara”.

“Javier fue uno de los periodistas ‘fundadores’ del Diario, su nombre estuvo presente en las páginas del

medio desde su primera edición, y destacó por su especialidad en Economía y Medio Ambiente. Quienes lo conocimos, supimos del compromiso con la profesión, su preocupación por especies en extinción, de su cariño y fascinación por la música, pero, sobre todo, del amor por su familia”.

“Estamos tristes, pero al mismo tiempo, tranquilos, pues estamos convencidos de que era el momento de que pudiera descansar. Nuestras condolencias a sus familiares y amigos”.

La redacción de Diario Concepción despidió con respeto y dolor a uno de los suyos, quien dejó huella en quienes lo conocieron, trabajaron con él y aprendieron de su ejemplo.

Diario Concepción
contacto@diarioconcepcion.cl

GORE Y MUNICIPALIDAD

Se realizó la firma de modificación de convenio entre el Gobierno Regional del Biobío y el municipio de Talcahuano para el traspaso de los recursos que permitirán la reconstrucción del Mercado de la ciudad, destruido por el terremoto y tsunami de 2010.

“Se firmó un convenio el año pasado, pero no tenía asignación presupuestaria, por lo tanto, no se pudo avanzar. Lo que hicimos junto al alcalde y parlamentarios fue ir a buscar recursos a la Subsecretaría de Desarrollo Regional (Subdere)”, explicó el gobernador Sergio Giacaman.

La autoridad recordó que la Subdere aceptó financiar un 40% de los más de \$16 mil millones del proyecto, quedando el 60% restante en manos del Gobierno Regional. “Dispusimos de \$2 mil millones para este año, para que se licite y comiencen las obras”, sostuvo la autoridad.

“El inicio de esta obra, su inversión y el impacto que va a tener es muy positivo para Talcahuano, la provincia de Concepción y la región del Biobío”.

El alcalde del puerto, Eduardo Saavedra, manifestó que “no se trata solamente de la reconstrucción de un edificio en el que van a invertir \$16 mil millones, sino que es un ícono del desarrollo urbano, social y para la seguridad del centro de Talcahuano”.

Respecto a los plazos, el jefe comunal, afirmó que espera que la toma de razón en Contraloría y posterior licitación

Firman convenio que asegura financiamiento para el nuevo Mercado de Talcahuano

El edificio fue arrasado por el terremoto y posterior tsunami de 2010.

se realicen en las próximas semanas para, luego, “en 24 meses tener el mercado reconstruido”.

Patricio Placencia, presidente de la Asociación de Locatarios del Mercado, expresó que “acá es una comunidad la que está celebrando (...) Estamos muy contentos, porque nos encontramos en una fase que nos permite contar con los recursos para poder reconstruir nuestro mercado” y añadió que “agradezco al gobernador, al alcalde y a los parlamentarios y a todos los que han hecho que este Talcahuano vuelva a renacer y a tener esperanza”.

OPINIONES

Twitter @DiarioConce
contacto@diarioconcepcion.cl

FOTO: MUNICIPALIDAD DE TALCAHUANO



Natalia Quiero Sanz
natalia.quiero@diarioconc

“Cuando tuve el diagnóstico me di cuenta que era una enfermedad que me había acompañado siempre. Fue encontrar la verdad. Había peregrinado años de médico en médico, haciendo dietas, tomando remedios para bajar de peso, ejercitándome y nada funcionaba para reducir el volumen de mis extremidades ni el dolor. Empecé mi tratamiento y el cambio de vida fue sustancial”.

En un breve relato, la periodista oriunda de Talcahuano y egresada de la Universidad de Concepción Karen Vergara expresa su complicado tránsito para abordar una condición con la que ha lidiado la mayor parte de su vida y hallar una respuesta que, aunque llegó, demoró.

Desde sus 12 años tiene lipedema, hoy tiene 35 años y tuvo el diagnóstico a fines de 2022, tras conocer la experiencia de otra mujer y acceder a una evaluación especializada en la Región Metropolitana a la que migró para trabajar, cerrando un ciclo extenso y doloroso en que las consultas siempre derivaron en conclusiones erróneas y soluciones sin efecto.

Lamentablemente, sabe que su vivencia es la de la mayoría que sufre esta afección crónica del tejido adiposo de la que se evidencia cada vez más su gran prevalencia, infradiagnosticada por ser poco conocida y mal diagnosticada como obesidad. Recién en 2018 la reconoció la Organización Mundial de la Salud (OMS), por lo que distintas personas y entidades se han empoderado en visibilizarla para mejorar su comprensión y la calidad de vida de pacientes; así nació junio como Mes de la Concientización sobre el Lipedema en el mundo, y Karen Vergara con otras mujeres crearon en 2023 la Asociación de Personas Afectadas por Lipedema en Chile (Adalich) que trabaja para acortar brechas y facilitar el diagnóstico oportuno y manejo adecuado por parte de profesionales en beneficio del bienestar integral que de otro modo no existe.

La enfermedad

Una enfermedad crónica y progresiva del tejido adiposo en que hay acumulación anormal y simétrica de grasa corporal principalmente en piernas, muslos, caderas y en ocasiones brazos caracteriza la kinesióloga Jubiza Pusic, directora del Instituto Lipedema Chi-

Se estima que el 11% de la población femenina mundial podría sufrir esta patología crónica del tejido adiposo que provoca dolor e interfiere con actividades cotidianas y la calidad de vida, pero recientemente reconocida y aún desconocida por la comunidad médica que lleva a diagnósticos y tratamientos tardíos, además de costosos. Avanzar en la formación, comprensión y cobertura es una tarea vital en que se están poniendo esfuerzos en el país.



FOTO: CC

JUNIO ES EL MES DE CONCIENTIZACIÓN DE LA ENFERMEDAD

Lipedema en Chile: el reto social de vivir con una patología poco conocida y subestimada

lec con sede central en Santiago y atención en Concepción.

“Afecta principalmente a mujeres y se estima que podría afectar alrededor del 11% de la población femenina mundial”, advierte. Aunque su prevalencia es infraestimada por subdiagnóstico, y suele confundirse con linfedema u obesidad, aclara.

Las causas exactas no se conocen, pero expone que se han identificado como posibles desencadenantes a factores hormonales principalmente, también genéticos y metabólicos. Por ello afectar durante periodos de cambios hormonales como pubertad, embara-

zo y menopausia.

La kinesióloga local Oriana Sáez, especialista en rehabilitación vascular y linfática, explica que en el lipedema las células del tejido adiposo pueden generar nódulos con indicadores de inflamación. Por ello, junto al aumento considerable del volumen del área afectada, hay sintomatología como pesadez, cansancio y dolor.

Realizar actividades cotidianas como caminar y desplazarse se complejizan, la movilidad se limita y la calidad de vida se deteriora, con efectos socioemocionales que pueden llevar a trastornos del ánimo.

Aunque las especialistas afirman que la condición se controla y la calidad de vida mejora con el tratamiento adecuado, multidisciplinario, integral y personalizado.

Pusic cuenta que debe incluir terapia física, cambios del estilo de vida y en algunos casos intervención quirúrgica, además requiere apoyo nutricional y psicológico, entre otros. “Si la paciente entiende su enfermedad tiene buen pronóstico. Es importante aceptar que tiene una patología crónica que debe ser tratada con cambios y adherencia de estilos de vida saludable”, complementa Sáez.

El desafío de diagnosticar y controlar

En su adolescencia Karen Vergara notó cambios en su cuerpo, vio afectada su autoestima y empezó a naturalizar dolencias al desenvolverse. Ahora hace con comodidad y gusto actividades que antes eran sinónimo de dolor y dificultad como ejercitarse y bailar, resultado de acceder a ese crucial proceso terapéutico integral que como mejoró su calidad de vida la cambió.

“Empecé un tratamiento de contención e intentar retroceder lo más posible la enfermedad, sabiendo que me va a acompañar toda la vida y exige cuidados para toda la vida”, manifiesta.

Uso de ropa y medias de compresión graduadas médicamente, alimentación antiinflamatoria, entrenamiento y terapias son algunos de esos cuidados permanentes, además hace poco tuvo una cirugía para remover nódulos en sus brazos.

Aunque para lograr ese necesario tratamiento y manejo del lipedema debió –y debe– superar varios desafíos que permean a esta afección en el país.

FRASE

“Chile lidera el trabajo en lipedema con centros específicos, pero la mayoría sólo está en la Región Metropolitana y eso hace que el acceso a diagnóstico y salud para personas con lipedema de otras regiones sea más difícil”.

Karen Vergara, paciente con lipedema y directora de proyectos en Adalich

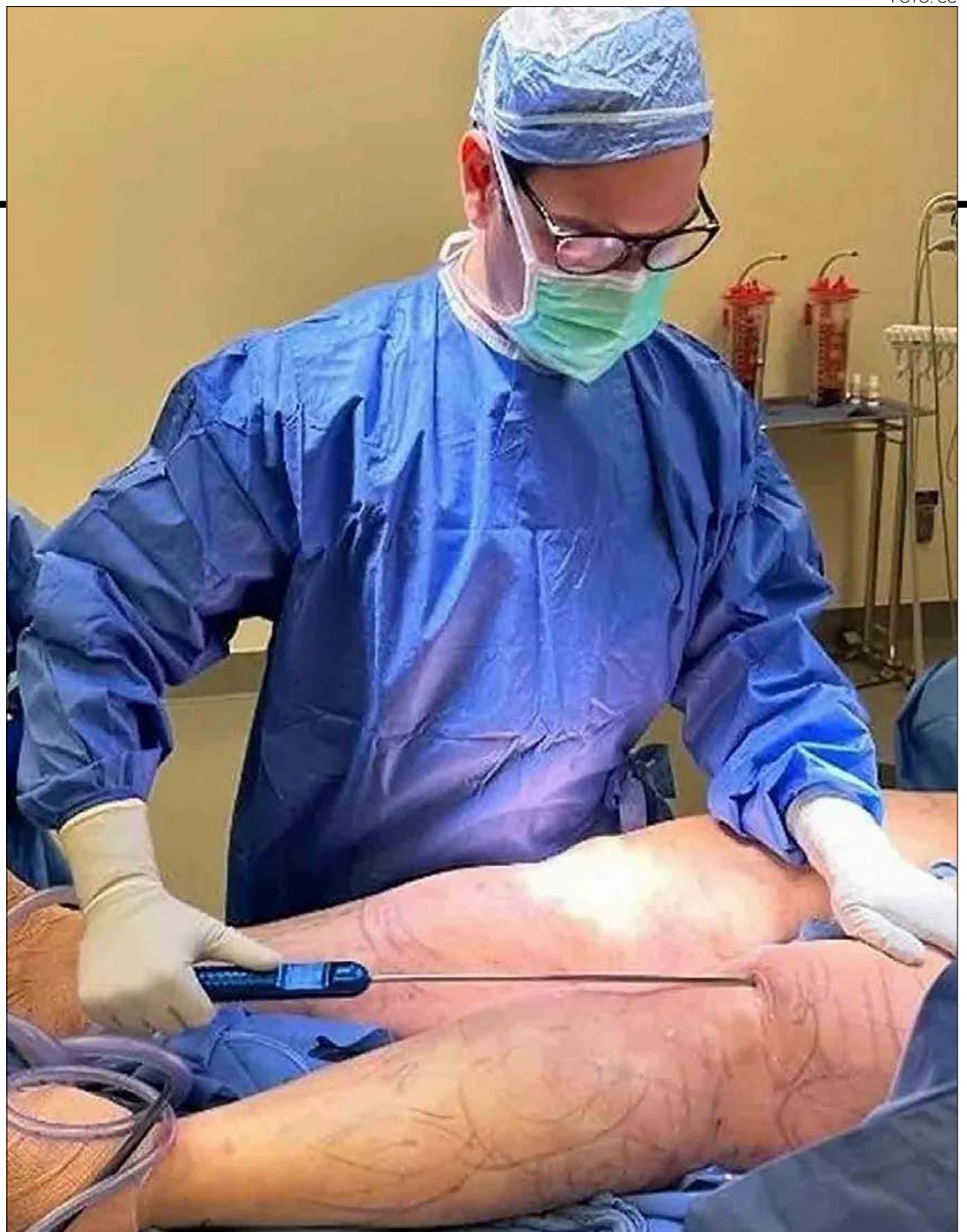

Uno de los principales es recibir el diagnóstico, también lo reconocen las profesionales que trabajan en su abordaje como Jubiza Pusic y Oriana Sáez. La conclusión es clara: al ser hace poco reconocida es desconocida y faltan profesionales

capacitados a nivel nacional para sospechar, llevando a diagnósticos erróneos y tardíos como retraso del tratamiento adecuado, lo que hace progresar la patología y complica su control en muchos casos, ya que mientras antes se aborde es mejor.

“Chile lidera el trabajo en lipedema con centros específicos, pero la mayoría sólo está en la Región Metropolitana y eso hace que el acceso a diagnóstico y salud para personas con lipedema de otras regiones sea más difícil”, expresa Vergara.

Cirujanos plásticos, vasculares y especialistas de kinesiología pueden hacer evaluaciones y diagnósticos, aunque la sospecha podría venir de otros profesionales.

Luego, a lo emocional que puede traer aceptar el diagnóstico y el cambio radical de vida que puede, se añade el alto costo económico de tener y controlar una enfermedad que requiere un tratamiento permanente que debe integrar distintas aristas y no tiene cobertura salud pública.

Ante ello Pusic y Sáez resaltan la necesidad de sensibilización social, de mayor formación médica y de profesionales de salud en el país para que se distribuyan de forma equitativa en distintas ciudades, y mejora en políticas y cobertura en salud.

Adalich: un grupo de mujeres asociadas para avanzar la atención al lipedema

También se reconocen avances en los últimos años en desafíos para mejorar la comprensión y abordaje del lipedema en Chile, donde la existencia de Adalich ha tenido una injerencia valorada tanto por profesionales como por personas con la enfermedad. Es la misión y meta.

Esta asociación que ya tiene más de 200 socias ha generado distintas acciones para visibilizar el lipedema y contribuir con la calidad de vida de quienes lo padecen.

Karen Vergara, directora de proyectos, cuenta que un gran interés es entregar información pertinente para educar y facilitar que las personas aprendan a convivir con su enfermedad y las familias sepan cómo acompañar. Para ello publican material informativo y realizan transmisiones vía streaming con profesionales.

También han establecido convenios con centros y especialistas para que socias accedan a tratamientos seguros y a menor costo, entre otros beneficios.

Además, destaca que el foco en impulsar que

cada vez más profesionales de la salud en Chile conozcan el lipedema, sean capaces de identificarlo y orientar en su diagnóstico. “Este año queremos empezar a trabajar proyectos con organizaciones de la salud que investigan y expandir el conocimiento sobre el lipedema en el país y lograr consensos que no se están dando”, añade. Se a acortar brechas por concentración desigual de especialistas y terminar con abordajes erróneos.

Un gran hito que resalta es que “hemos abordado los primeros reclamos ante la Superintendencia de Isapres para lograr coberturas en cirugías de lipedema con respuestas bastantes favorables, permitiendo que existan coberturas parciales”. Aunque en esta materia hay mucho que hacer por la falta de códigos específicos y cobertura en el sistema público.

Toda la información sobre la asociación y el lipedema, convenios y especialistas en Biobío y otras ciudades está en disponible en www.adalich.com e Instagram.

OPINIONES

Twitter @DiarioConce
contacto@diarioconcepcion.cl

7,4%

fue el crecimiento silvoagropecuario de Chile en 2024, según Valenzuela.

MODELO MIXTO

Nacimiento: preparan programa piloto de restauración forestal con énfasis en Quillay

El ministro de Agricultura, Esteban Valenzuela, confirmó el proyecto. Destacó también el impulso a la agroforestería en Florida y la apertura de nuevos mercados para productos regionales como pilares del crecimiento económico silvoagropecuario en la zona.

Bruno Rozas Hinayado
contacto@diarioconcepcion.cl

En una visita marcada por anuncios de restauración forestal y fortalecimiento del riego, el ministro de Agricultura, Esteban Valenzuela Van Treek, abordó los principales desafíos y oportunidades del sector silvoagropecuario en la Región del Biobío.

-¿De qué trató esta nueva visita a la región?

-Nos traen 3 razones. Primero la Región del Biobío es la potencia forestal del país y por tanto tenemos un compromiso de apoyar en una obligación del Plan de Reactivación Económica del Biobío.



FOTO: CC

Los datos del PIB no fueron malos para la región, donde se ubicó sobre el 4%, estando arriba entre las regiones.

Estamos preparando para que la comuna de Nacimiento en las próximas semanas, entremos en un pilotaje ya en este invierno, de restauración forestal en un modelo mixto de plantaciones y bosque nativos, particularmente Quillay.

En segundo lugar, visitamos 2 predios en Florida, donde ha habido un trabajo muy eficiente del INFOR y la Fundación de Innovación Agraria (FIA), de mostrar agroforestería. Uno de ellos está más focalizado en la producción melífera, que son especies frutales que ayudan al gran productor apícola, pero que también tiene pino, producción de avena, tomates, melones y sandías, es la mezcla de la industria agrícola con la forestal. Recordemos que en Florida se quemó, de una gran manera el 2017.

Luego fuimos a un predio de Fabián Peralta, que fue un predio completamente degradado el 2017 y ahí se hizo agroforestería por lonjas, que es Pino Radiata y zonas de pastura con mucho éxito. Ellos ahí tienen animales de engorda, vacunos y planean crecer, van a postular a proyectos en esa dirección.

Finalmente en lo forestal, hemos conversado con actores que ayuden, como alcaldes y parlamentarios a que podamos completar las 4 patas de la mesa de un apoyo estructural al sector forestal. ¿Cuáles son esas patas de la mesa? Uno, que la Conaf se convirtió en el Servicio Nacional de Biodiversidad y Áreas Protegidas, todo lo que es parque, Nonguén, etc. 2 el Servicio Nacional Forestal (SERNAFOR) que ha fin de año comienza los concursos por ADP, para su dirección, pero luego necesitamos la Ley de Prevención de Incendios, ya que esto está detenido en la comisión de hacienda del Senado.

Luego está el crecimiento económico del sector silvoagropecuario, somos un boom, somos lejos el sector más productivo de la economía chilena, crecimos un 7,4% el año pasado, cuando el promedio de la economía fue 2,6%, aquí ha habido cooperación e inversión público-privada y además hemos hecho 65 aperturas de productos como gobierno.

FOTO: ISIDORO VALENZUELA M.



Con China abrimos todos los frutos, somos el único país que tiene todos los frutos con China, con Brasil abrimos miel, con Indonesia abrimos fruta congelada, la Región del Biobío produce mucho arándano entre otros productos y también congelados que se envían. Entonces hay un crecimiento muy importante y tenemos récord de proyectos de conducción y tecnificación de riesgos en la región, más de 10 mil millones de pesos al año y hemos presentado un proyecto adicional al Consejo Regional por otros 6 mil millones para conducción.

Con el Gobierno Regional también ingresamos un proyecto de 4.500 millones de pesos para 3 años que consiste en apoyar estos procesos de agroforestería sustentable y recuperar con foco en Pino Radiata y Quillay para recuperar pino para la industria de la madera. También estamos acá por el apoyo a las mejoras de los procesos de venta de los productos agrícolas que ha alcanzado la seremi, Pamela Gatti, con mucho éxito, a lo que se inauguró acá en la Plaza Tribunales, donde traen productos de calidad con valor agregado, muchos de ellos agroecológicos, en greda, miel y el apoyo a la comercialización ayuda a que las personas coman más sano.

-Con respecto a las heladas en la Región del Biobío

-Con respecto a las heladas, felizmente, tanto Lonquimay (La Araucanía) como Alto Biobío, salvo las zonas muy altas, no tuvieron afectaciones importantes. Ahí hay una muy buena noticia, estamos impermeabilizando un canal por primera vez en Alto Biobío que va a permitir los proyectos intraprediales para que tengan pastura y más autonomía y también invernadero en todo un plan de riego allí con el alcalde Vita, con el que se ha trabajado bien por parte de los servicios del agro y de la Seremi.

En lo que sí hay afectación, es el catastro que ha estado haciendo INDAP con los municipios de las personas que tuvieron afectación en los invernaderos con los vientos que azotaron a la zona. Ahí nos estamos acercando a casi 200 agricultores que habrían perdido parcialmente los techos, entonces desde INDAP están preparando y se hará la reposición de ese capital de trabajo.

-En el marco del sistema frontal que azotó a la Región y al país, con el largo corte de luz, agricultores de la zona manifestaron que se encon-

traron durante varios días sin agua para sus cultivos, ¿Cómo analiza esa situación?, ¿Hay algún plan para que no vuelva a ocurrir?

-Ahí los municipios ayudan con camiones aljibe y también existe un número bien importante de agricultores que captan agua de las quebradas, entonces contribuyen localmente a las crisis de agua potable, los agricultores son parte de la solución más que un ente que ahonde el problema.

Porque hay que recordar que hoy tenemos la Comisión Nacional de Riego de 30% anualmente, y son proyectos que están enfocados en captura de agua, invernaderos, producción de hortalizas, donde se han empleado proyectos en Nacimiento, Santa Juana y en las zonas más hortaliceras como Coliumo, Tomé, San Pedro de la Paz.

-Con respecto a las suspensiones de las importaciones de pollo desde Brasil, esto por el brote de gripe aviar que hubo hace un tiempo, ¿Hay peligro aún por este brote?

-Felizmente no hemos tenido ningún caso en Chile y también producto de los problemas que hubieron el 2022, que de hecho el epicentro de los casos fue acá

en Concepción, donde se registraron 3 casos y también algunos por Agrosuper en la Región de O'Higgins y otro en un colegio de Linares.

Pero desde ahí se fortalecieron las medidas de bioseguridad y a su vez, creamos un seguro colectivo entre Agrosuper y Chile Huevos y el 70% de los productores de huevo están con seguro y en caso de tener problemas, se recupera el capital de hasta 20 mil gallinas ponedoras, que es significativo para cada actor.

En el caso de Brasil, del cual el 10% del pollo que consumimos acá proviene del país carioca, se ha declarado libre de gripe aviar de nuevo. Esto porque cuando tu tienes un brote, pasan 28 días, que es el estándar que exige la Organización Mundial de la Salud Animal (OMSA), transcurridos este período Brasil se declaró sin brote.

Entonces esperamos en las próximas semanas normalizar la importación de pollo, que en esta época siempre, junto con el huevo, presentan una subida, pero es importante esta normalización por la competencia y la accesibilidad de las personas.

OPINIONES

Twitter @DiarioConce
contacto@diarioconcepcion.cl

Mención Honrosa "Extiende tu investigación"

Investigación UdeC revela cómo el cáncer oral utiliza mitocondrias para evadir al sistema inmune

Un innovador proyecto liderado por la doctora Estefanía Nova Lamperti, académica de la Facultad de Farmacia de la Universidad de Concepción, ha arrojado luz sobre un nuevo mecanismo mediante el cual el cáncer oral debilita la respuesta inmune del organismo. La investigación, titulada "La mitocondria rara, la nueva arma mortal del cáncer oral contra la defensa inmune", estudia cómo las células tumorales afectan y utilizan las mitocondrias para favorecer su crecimiento y supervivencia.

El cáncer oral, que afecta principalmente a la cavidad bucal, presenta factores de riesgo ampliamente conocidos como el alcohol, el tabaquismo, las radiaciones ultravioletas y algunas bacterias. Estos factores dañan las mitocondrias —estructuras clave en la producción de energía celular— volviéndolas disfuncionales. "Las células del cáncer eliminan continuamente estas mitocondrias alteradas hacia el microambiente tumoral, donde son absorbidas por las células inmunes, dejándolas exhaustas y sin capacidad de defensa", explica la doctora Nova.

Este hallazgo plantea una hipótesis clave para comprender por qué el sistema inmune falla frente al tumor, lo que podría abrir la puerta a nuevas terapias dirigidas. "Es un nuevo mecanismo de daño de la respuesta inmune antitumoral, por lo tanto, da pie a nuevas potenciales terapias contra el cáncer", señala la investigadora, quien destaca además la importancia de la prevención, la higiene bucal y los controles odontológicos regulares.

Entre los avances del proyecto, uno de los hitos más significativos ha sido lograr visualizar el traspaso de mitocondrias desde las células cancerosas hacia las inmunes, mediante el uso de herramientas como el CMA (citometría de masas), que permiten observar con precisión estos procesos celulares complejos.

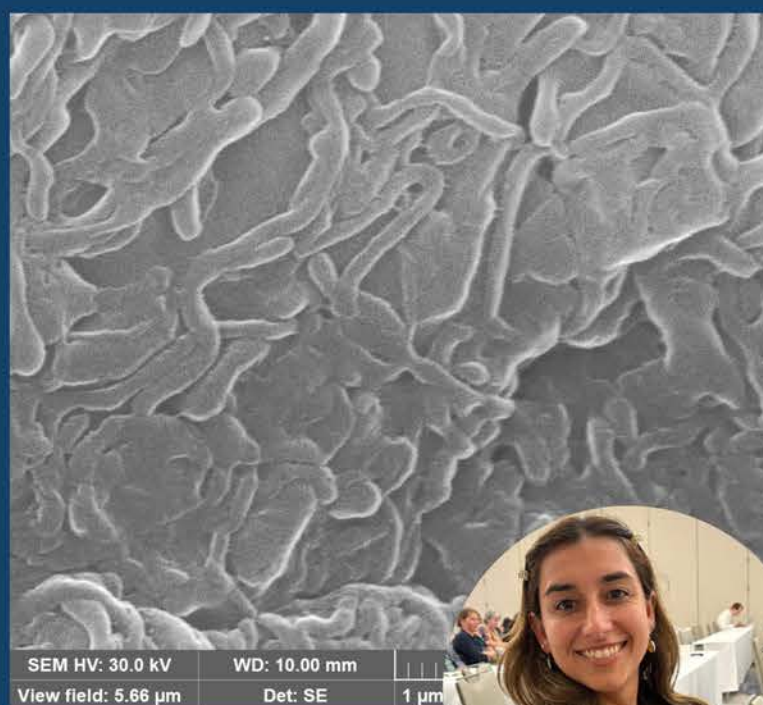

Gracias a su enfoque científico riguroso y su valor en la divulgación del conocimiento, este proyecto obtuvo una mención honrosa en el concurso "Extiende tu Investigación", impulsado por la Vicerrectoría de Relaciones Institucionales y Vinculación con el medio, a través de la Dirección de Extensión de la Universidad de Concepción, una distinción que refuerza la relevancia del trabajo realizado en el ámbito de la inmunología tumoral.



Actuales exposiciones en Casa del Arte José Clemente Orozco y Sala David Stitchkin B.

Una historia para el mural de la Farmacia Maluje. Concepción 1951-2025

Investigación de Leslie Fernández Barrera y Bárbara Lama Andrade



Facultad de Medicina UdeC: 100 años de salud (1924-2024)

Pinacoteca UdeC y Facultad de Medicina UdeC



XLVI Concurso Nacional Arte Joven

Universidad de Valparaíso



Cómo volver a casa

Sofía Lagos
/Sala David Stitchkin Branover,
Galería Universitaria/



Cultura & Espectáculos

En su visita, Jara conversación con quienes dirigen Corcudec para que pueda postular al PAOCC del próximo año y así recibir una ayuda económica adicional, aparte del Programa de Apoyo a Orquestas Profesionales. Convocatoria que se abrirá dentro del segundo semestre.

El año pasado el programa PAOCC sufrió una modificación importante, dividiéndose en dos categorías: apoyo a instituciones desde el inicio de sus trayectorias, y a organizaciones de larga data. Si bien es una convocatoria, es más bien cerrada y que va en línea con disminuir la concursabilidad.

Mauricio Maldonado Quilodrán
mauricio.maldonado@diarioconcepcion.cl

Fuera de ser una especie de paso obligado por nuestra Región, para la Subsecretaria de Cultura Jimena Jara, el Biobío representa algo especial y profundo que guarda estrecha relación con su vida. “Soy de esta Región, nacida y criada en el Biobío. Además, es un territorio inmensamente rico en el ámbito cultural, lo que se sustenta en un ecosistema variado y de grandes proyecciones”, dijo.

La autoridad, que estuvo de paso ayer por la ciudad en calidad de Ministra (s) de Cultura, visitó las distintas instituciones y espacios culturales de la ciudad, que cuentan en la actualidad con algo de financiamiento por parte de esta cartera.

“Nosotros apoyamos fuertemente a distintas entidades que son parte de aquel ecosistema, esto a través de la entrega de recursos a través de diferentes programas. Es por ello que hoy -ayer- estamos aquí, para conocer las distintas instituciones y organizaciones a las que el Ministerio de la Cultura, las Artes y el Patrimonio financian y entregan su apoyo. Conocerlas de primera fuente, saber cómo nosotros apoyamos a esa gestión, programación y finalmente ver cómo este apoyo llega a los territorios, que es lo que más nos importa y que puedan impactar en las personas. O sea, acercar la cultura a la ciudadanía”, comentó.

Señalar que una de las primeras instituciones que visitó Jara fue Corcudec en el Teatro UdeC, el cual aprovechó de recorrer parte de sus instalaciones y conoció, desde quienes dirigen esta organización, su dinámica de funcionamiento. “Su orquesta -Sinfónica UdeC- es una de las beneficiadas por el Programa de Apoyo a Orquestas Profesionales del Ministerio de las Culturas, y no sólo por esa vía apoyamos a instituciones de este tipo, también los Fondos de Cultura son una alternativa de ayuda para sus distintas necesidades. De hecho en su última convocatoria, Corcudec se adjudicó financiamiento para mejorar su infraestructura, mejoras para su teatro y que sin duda repercutirá de manera positiva en su programación”, enfatizó Jara.

Puntualmente, esta adjudicación se refiere al Fondo de la Música 2025, con un monto total de \$20 millones, los cuales se utilizarán para la modernización del sistema de varales -conjunto de barras horizontales, generalmente de metal, que se utilizan para suspender y mover elementos escénicos como telones,

JIMENA JARA

“El caso convenios afectó las asignaciones que se hacían de forma más directa a distintos programas e instituciones”



La Subsecretaria de Cultura visitó ayer la zona en calidad de Ministra (s), oportunidad en que hizo un recorrido por distintas e importantes instituciones culturales de la ciudad. En conversación con Diario Concepción se refirió a las diferentes vías y programas de apoyo financiero, entre otras temáticas.

luces y decorados- del escenario del Teatro UdeC.

Sobre el PAOCC

También esta visita consideró el Teatro Biobío y la Corporación Cultural Artistas del Acero, institución que precisamente el año pasado, y tras una intensa y pública campaña para obtener recursos tras la quiebra de Huachipato, logró ser incluida en la glosa presupuestaria del Ministerio de las Culturas, así como también el aumentar parte sus recursos como parte del Programa de Apoyo a Organizaciones Culturales

Colaboradoras (PAOCC).

“Son apoyos invaluable, que más que programas se traducen en políticas públicas permanentes, para que estas instituciones puedan acceder de forma más regular a la colaboración del Estado”, acotó la autoridad.

Sobre la posibilidad de que, precisamente, a la corporación acerera se le dé un solo monto, uniendo ambos financiamientos, la subsecretaria manifestó que “siempre hay posibilidades, eso por razones de técnica legislativa podría mejorarse sin duda”.

Inyección importante de recursos

En este sentido de las corporaciones e instituciones dedicadas a la cultura, y su apoyo financiero por parte del Estado, sin duda el llamado “caso convenios” repercutió negativamente en la continuidad y nueva entrega de recursos a programas artísticos de la Región por parte del Gobierno Regional. Una situación que la autoridad cultural espera que se solucione en el corto plazo, esto además empujado por una nueva inyección de recursos por parte del Ministerio de las Cul-

turas hacia el Gore Biobío, dineros que deben ser utilizados en programas e iniciativas culturales.

“Pienso que hay que darle tiempo a los Gobiernos Regionales para que puedan adaptar sus políticas a las necesidades de la organización, es efectivo que el caso convenios afectó las asignaciones que se hacían de forma más directa a distintos programas e instituciones, como por ejemplo, a Artistas del Acero. No obstante hoy día igual existen vías y posibilidades para poder aportar desde el Gobierno Regional, es por ello e igualmente con el ánimo de descentralizar la cultura, hemos transferido un monto de dinero -en el caso del Biobío se traspasaron \$1.300 millones de pesos- para que ellos puedan dedicarlo exclusivamente a las culturas, las artes y el patrimonio. La Seremi de las Culturas del Biobío ya está trabajando en ello para ver resultados”, cerró Jara.

OPINIONES

Twitter @DiarioConce
contacto@diarioconcepcion.cl

FOTO: RAPHAEL SIERRA P.

Cultura&Espectáculos

Reseña Literaria

Colaboración de Cátedra Gonzalo Rojas, UdeC

Cosas y circunstancias: la relatividad del vivir

C. R.

Una visión sobre las cosas y sobre nuestra existencia en lo cotidiano trasunta en *Pragmata* (Libros de Nébula, 2024), primer libro de poesía del -hasta ahora- cuentista Felipe Fuentealba. Vivimos entre y con las cosas, y ellas están, como nosotros, impregnadas de tiempo. Por eso, las cosas son los mayores testigos de nuestro transcurrir.

En este poemario que reúne 33 poemas, además del prólogo de Carlos Henrickson, la relación con las cosas parece estar bien reflejada en el concepto griego del título, porque *pragmata* designa la cercanía entre las cosas y lo que hacemos las personas como praxis, como actuar en el mundo. Las cosas son esos objetos que nos anclan a una vida estructurada de cierta forma, pertenecen a la cultura del homo faber, ya que han sido hechas para ayudarnos a vivir y organizar nuestro mundo. A veces, sin embargo, las cosas parecen más vivas que nosotros; las percibimos así cuando nos asalta la melancolía por el pasado, por las personas que han salido de nuestro entorno, pues las cosas nos acercan a lo quieto y a lo estable, se mantienen incluso más que nosotros, y es cuando nos dan una pequeña medida de lo que puede ser el futuro o algo como la eternidad y la permanencia.

Observar las cosas puede ser una buena fuente de metáforas del desamor, así ocurre en este libro donde la desolación que se experimenta por el amor perdido se encarna en los objetos y en las rutinas aprendidas.

Releyendo estos poemas he recordado algunos cuentos de Felisberto Hernández, esos en que el protagonista se sitúa en

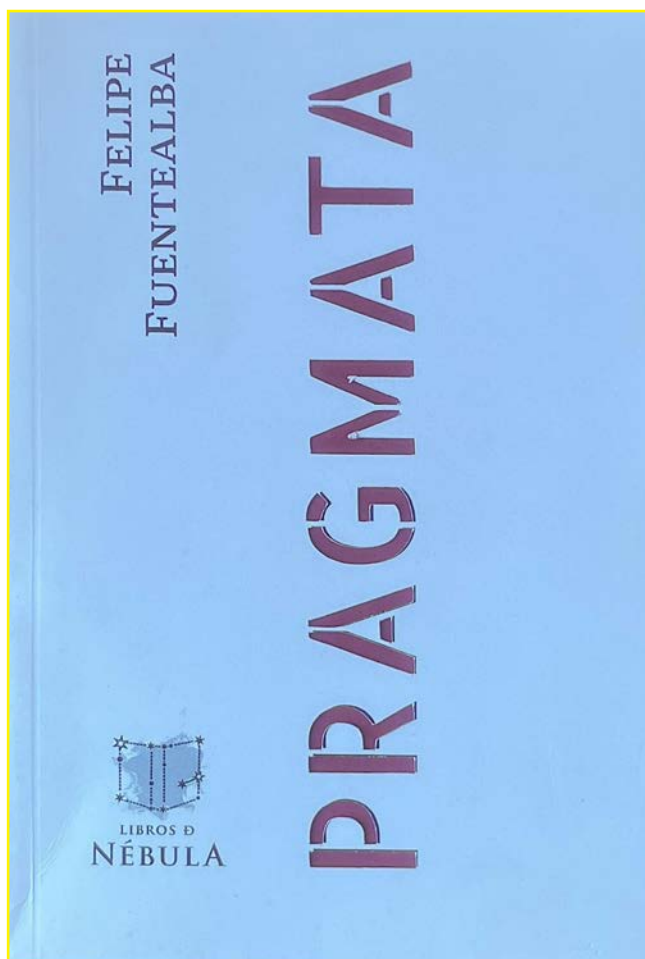

la perspectiva de un niño que encuentra que las cosas y las casas guardan un misterio, y se propone descubrirlo. En el caso del sujeto poético de Felipe Fuentealba, este parece ubicarse, para descubrir el misterio de las cosas, en el punto en sí mismo misterioso en que algo se acaba y otra cosa comienza. Y este es el lado optimista, podría decirse, de esta mirada poética, donde persiste un aire de tristeza que inunda casi todo, pero que a la vez canta la esperanza de lo nuevo, como un mundo que declina y que luego se levanta. En ese intervalo, que es afirmación y negación de la antítesis, el sujeto de este libro se ubica para mirar el horizonte de lo cotidiano, como muestran, por ejemplo, los dos poemas-espejo que se enfrentan en páginas contiguas: "Todo desaparece" (p. 28) y "Nada desaparece" (p. 29).

Es por eso que *Pragmata* expresa sobre todo paradojas, extrañamientos de lo cotidiano, incluyendo comparaciones novedosas que dan la medida del desencanto y de la esperanza. Algo lárco subyace en esta mirada cuando se afirma que "sólo hay una patria y es la infancia" ("Niño", pp. 30-31), afirmación que se condice con que son las figuras de los niños que aparecen o se asoman en varios poemas las que despiertan esa

visión esperanzada de la vida, que se va mostrando a contramano de una delicada tristeza.

Pragmata se debate y oscila, entonces, entre lo que acaba o muere y lo que empieza a vivir, atisbado por un sujeto que perdió la ilusión, sin abandonarla del todo, pues logra mantener cierta (genuina) ingenuidad en la mirada y en la forma de comparecer ante las cosas y los hechos. El tiempo en su lento e invisible transcurrir es el responsable de la fuga de todas las pequeñas ilusiones que dejaron sus vestigios en las cosas. Ya lo había anunciado el poema-prólogo: estos versos se parecen "a una fina carretera / en medio de un desierto de desgano" (p. 13), como si nos deslizáramos lentamente hacia un horizonte ilusorio.

A medida que los poemas van acabándose, el libro se va acercando hacia un terreno más desencantado, mientras se pregunta por la felicidad y por el "arte de vivir". La respuesta parece estar no muy lejos de esa idea de felicidad y de amor que se sostiene en una vida tranquila y acaso lenta, ideas que son a su vez una forma de estar en el tiempo como solo un homo scribens sabe estar: "Todo ha sido justificado" ("Mi vida futura", p. 36).

OPINIONES

Twitter @DiarioConce
contacto@diarioconcepcion.cl

Deportes



Paulina Vega fue oro en Panamericano de Tenis de Mesa

Buenas noticias para la Región del Biobío llegaron desde el Campeonato Sudamericano de Tenis de Mesa, desarrollado en Lima, Perú. En la instancia que convocó a varios de los mejores exponentes del continente, la de-

portista sampedrino, Paulina Vega, se colgó la medalla de oro en el dobles femeninos en compañía de Daniela Ortega, al vencer en la final a las venezolanas Roxy González y Camila Obando.

FOTO: FACEBOOK TRUENOS DE TALCA



Samuel Esparza Muñoz
samuel.esparza@diarioconcepcion.cl

HOY PUEDE DEFINIRSE A UN FINALISTA

CDA quiere cerrar la serie en casa ante Truenos y seguir soñando con el ascenso

El quinteto penquista venció de visita a los talquinos en el primer encuentro de la semifinal zonal de la Liga Dos de básquetbol y este sábado intentará definir la llave como local en San Pedro de la Paz.

El Club Deportivo Alemán de Concepción está a un paso de instalarse en la final de la Zona Sur de la Liga Dos del básquetbol chileno. Luego de un trabajado triunfo por 70-68 como visitante frente a Truenos de Talca, el conjunto penquista buscará este sábado cerrar la serie ante su gente en el Gimnasio Otto, de su polideportivo de San Pedro de la Paz.

El partido, que comenzará a las 19:30 horas, promete otra jornada de intensa acción en el parquet germano, en lo que ya comienza a constituir un verdadero clásico del básquetbol en la zona centro-sur del país, entre dos elencos con historia.

Una rivalidad que se ha vuelto creciente en los últimos años y que ahora se trasladó a esta serie que se definirá al mejor de tres partidos.

Con la ventaja a favor para esta tarde, los dirigidos por Jaime Urrutia quieren evitar a toda costa jugar un tercer y definitivo encuentro.

“Tenemos que mejorar la intensidad en el arranque y la

toma de decisiones. Truenos es un equipo con bastante coraje y roce, y nosotros no habíamos tenido partidos con estas características. Haremos algunos

ajustes ofensivos, porque por momentos nos costó mucho, aunque también logramos fluir bastante bien”, explicó el entrenador germano.

Todo preparado para celebrar

Pese a las exigencias académicas de varios jugadores, que se encuentran en pleno cierre de semestre, Urrutia subrayó el compromiso del plantel. “Están súper motivados, entrenando doble jornada. Tuvimos una semana satisfactoria, con varios días de doble turno. Estamos preparando soluciones tácticas puntuales, pero muy motivados para competir al máximo”, agregó.

El líder en la cancha es el argentino Lucas Mohnen, uno de los refuerzos claves del CDA. “Los entrenamientos esta semana han sido muy intensos, con la cabeza puesta en el partido. Hay muchas ganas de seguir avanzando. “Será un partido muy disputado, como el anterior, pero tenemos que aprovechar la localía, que es una de nuestras ventajas”, señaló el base trasandino.

Una victoria este sábado pondrá a los penquistas en la antecámara del ascenso, ratificando el sólido proyecto deportivo del CDA en la segunda división del básquetbol nacional.

OPINIONES

Twitter @DiarioConcepcion
contacto@diarioconcepcion.cl

Deportes

VECINOS BATALLANDO EN LO ALTO DE TERCERA A

Lota con la chance de bajar al líder y el ancla buscando repunte urgente

Paulo Inostroza
paulo.inostroza@diarioconcepcion.cl

Los dos están con posibilidades claras de liguilla, pero los últimos resultados marcan distintos estados de ánimo. Lota Schwager se ubica a solo dos unidades de los punteros y esta tarde (15 horas) tiene la oportunidad de bajar a uno, en Coronel, mientras que Naval viene de caer otra vez contra uno de los de arriba y necesita meterse otra vez en la zona alta, recibiendo desde las 15 horas a uno de los equipos más débiles de la Tercera A: Puente Alto.

Lentamente la tabla se ha ido cortando, con tres equipos disparados en la parte alta, y dos de ellos chocarán fuerzas hoy en el Federico Schwager. Colina llega con 24 unidades, compartiendo la cima con Malleco (será local ante Lautaro), mientras que el cuadro del “Tiburón” Ramos aparece acechando con 22 y la moral bien arriba tras vencer agónicamente en Buin, con tanto de Franco Oyarzún.

Fue su primera victoria fuera del Biobío y un aliciente para volver a la fortaleza coronelina. En casa, las cosas cambian y luce una racha de 22 encuentros invicto, marca donde obtuvieron 20 victorias y solo 2 empates. Su última caída fue el 22 de noviembre de 2023, en el 3-4 frente a Imperial Unido, y ya ha pasado más de un año y medio. ¿Podrá mantener esa racha?

Del otro lado, el mejor equipo de la división, hasta el momento. Colina es el único club de la serie que continúa invicto y lidera todos los apartados: valla menos batida (solo 6 tantos en contra), ataque más efectivo (29 goles en 10 encuentros) y líder con un partido menos que Malleco y Lota. Buen parámetro para ver de qué está hecho este Lota, que no contará con los suspendidos Byron Hermosilla y Ulises Castagnoli (tarjetas amarillas) en la zona media.

Para el presi chorero

Naval ha tenido días difíciles dentro y fuera de la cancha. En lo futbolístico, las dudas que dejó el equipo tras perder claramente dos duelos importantes contra candidatos al ascenso. El 0-3 con Lota y el reciente 1-3 en casa de

La “Lamparita” intentará continuar su avasallador recorrido en Coronel frente a un Colina que llega invicto y con números que asustan. Naval, en tanto, ya tiene a su presidente con alta médica y va por Puente Alto.

FOTO: CEDIDA



Estadio: Federico Schwager Hora: 15:00	
L. SCHWAGER	COLINA

Malleco no dejaron buenas sensaciones y, menos aún, a la hinchada, que pide más a uno de los históricos de nuestro fútbol.

Para colmo, el ancla salió momentáneamente de los puestos de liguilla, quedándose en 15 puntos y siendo sobrepasado por los 16 de Colchagua y 17 de Imperial Unido. Por eso debe ganar imperiosamente a un Puente Alto que es subcolista de la categoría, con apenas 8 unidades, y tiene la valla más vapuleada, con 24 tantos encajados.

Estadio: El Morro Hora: 15:00	
NAVAL	PUENTE ALTO

La buena noticia es que el presidente de Naval, Luis González, fue dado de alta luego de ser internado en la UCI -paso previo por el Cesafa local- el 16 de junio, tras una descompensación sufrida en el partido contra Constitución, mientras se encontraba en el estadio El Morro. El timonel chorero pasó momentos complicados, pero ya continúa su recuperación en casa, junto a su familia.

Deportes

EN EL ESTADIO NACIONAL

CDA arrasa en Nacional de Hockey Five con cinco títulos y seis podios

FOTO: RICARDO SANHUEZA



Samuel Esparza Muñoz
samuel.esparza@diarioconcepcion.cl

La cancha de hockey del Estadio Nacional fue testigo de otra aplaudida actuación del Club Deportivo Alemán (CDA), que viajó desde Concepción para disputar las finales nacionales del Torneo de Apertura de Hockey Five y regresó a la Región del Biobío con un botín que confirma su sólido presente: cinco títulos y un tercer lugar en seis categorías.

Los equipos Sub 12 y Sub 19 femeninas, junto con las series Sub 14, Sub 16 y Sub 19 masculinas, se coronaron campeones nacionales, mientras que la Sub 12 varones logró un valioso tercer lugar, sellando un intenso semestre de crecimiento técnico y formativo.

“Conformamos este año nuestra Sub 12. Ha sido un lindo proceso en el cual también participa la Sub 10. Es un desafío, y han hecho un gran torneo nacional. Esto les da otra energía para el segundo semestre”, señaló el jefe de Rama, Lucas Acuña, tras el triunfo de las más pequeñas por 6-2 ante Traf.

Complementando con sus resultados, el trabajo del CDA apuesta por una filosofía donde el

El club penquista brilló en las finales nacionales disputadas en Santiago, coronándose campeón en varias categorías, ratificando su calidad formativa.

aprendizaje y el disfrute del juego tienen prioridad. “Las chicas se toman bien esto de la competencia. Nosotros inculcamos que esto es un juego y que lo importante es aprender”, enfatizó Acuña, quien ha sido una de las piezas clave en el crecimiento sostenido del club.

Chapa de campeón

En el caso de la Sub 19 femenina, la final fue intensa y se resolvió con un categórico 6-3 ante Antapacay. Por su parte, los varones avanzaron directamente a las finales, producto de la falta de competencia regional, pero respondieron en cancha, con buen hockey y carácter.

“Nosotros buscamos participar y colaborar con el hockey regional. Los chicos hicieron un

buen torneo donde se notó el crecimiento de nuestros varones en los últimos años”, destacó el head coach, valorando especialmente el progreso sostenido de las series masculinas, tradicionalmente menos desarrolladas en la Región.

La mirada ahora está puesta en el segundo semestre, donde el desafío será aún mayor. “En Primera Damas vamos a buscar un ascenso para regresar al Torneo B, haremos el esfuerzo”, anticipó Acuña sobre la competencia que comenzará en agosto y que podría marcar el retorno del CDA femenino a una de las divisiones más competitivas del país.

OPINIONES

Twitter @DiarioConce
contacto@diarioconcepcion.cl

Vial sigue jugando en medio de las dudas y otra tormenta

Cuesta explicar en qué está Fernández Vial. Ciertamente dividido y sin competencia oficial de ningún tipo, pero con ambos “bandos” intentando mantener al club con vida desde la posición que les toca. La Corporación ya piensa de frente en la campaña 2026, donde aseguran que tienen muchas chances de participar, mientras la Sadp jugará un nuevo partido amistoso esta tarde enfrentando a un equipo mixto de Huachipato en Las Golondrinas (18.30 horas).

Esta semana estuvo marcada por la decisión del grupo Inmortales, comandado por Alfredo Morales, de dar un paso al costado en la administración de la Sociedad Anónima. El propio ex presidente de Vial comentó que están reuniendo antecedentes de todo este periodo para, en una próxima asamblea, buscar caras nuevas que tomen el relevo. Morales aseguró que “participar este año ya lo vemos como algo imposible”.

También expresó que están dispuestos a salir de su parte de capital del 15% “si este es utiliza-

do realmente en pagar a jugadores y gente que se adeuda y así ver al equipo en cancha”. Igualmente, afirmó que era inviable mantener un plantel de 12 millones de pesos jugando partidos amistosos que generaban cerca de 500 mil pesos por encuentro, tema en el que no concordaba con Francisco Jara, funcionario de Vial Sadp, y uno de los que quiere mantener activo el equipo de Sebastián Ortiz.

El último encuentro de este plantel aurinegro, ya integrado por muchos jóvenes y canteranos, fue el 2-0 sobre Quillón, en calidad de visitantes. El primero fue el 22 de febrero ganando 2-0 en Laja y desde entonces este equipo ha disputado más de una docena de encuentros, incluyendo partidos con Cabrero, Huachipato y Malleco, pero la revelación de Morales es clara: sin jugar oficialmente, se hace insostenible parar este grupo económicamente.

¿Será este el último partido de Vial en el nefasto 2025? Es muy probable. El resto solo dudas, como todo en un Fernández Vial sin hoja de ruta.

FOTO: FERNANDEZ VIAL



Servicios

Santoral: Irineo

EL TIEMPO

HOY



2/10

DOMINGO



1/10

LUNES



0/11

MARTES



0/12



SANTIAGO

5/11



RANCAGUA

4/10



TALCA

2/10



LOS ÁNGELES

2/8



CHILLÁN

1/8



TEMUCO

1/10



VALDIVIA

1/8



PTO. MONTT

0/8

RIESGO

extremo

10

11 o más

TIME*

muy alto

25

8 a 10

alto

30

6 a 7

moderado

45

3 a 5

bajo

60 o más

0 a 2

*Tiempo Máximo recomendado de exposición (minutos).

NUESTRA REGIÓN



COLIUMO
FOTO: SIEGFRIED R. OBRIST CORDOBA

TELÉFONOS

Ambulancias:	131	Inf. Toxicológica:	2- 635 3800
Bomberos:	132	V. Intrafamiliar:	800 220040
Carabineros:	133	Delitos Sexuales:	565 74 25
Investigaciones:	134	Defensa Civil:	697 16 70
Fono Drogas:	135	Fono VTR:	600 800 9000
Inf. Carabineros:	139	Fono Essbío:	600 33 11000
Fono Familia:	149	Fono CGE:	800 800 767

FARMACIAS DE TURNO

CONCEPCIÓN Cruz Verde • Av. Paicavi 312, local 1 y 3 (Atención durante las 24 horas) Ahumada Cruz Verde • Av. Juan Bosco 501 • Av. Roosevelt 1694
SAN PEDRO (Atención durante las 24 horas) Ahumada • Michimalonco 1120 (Atención durante las 24 horas)
CHIGUAYANTE Redfarma • Manuel Rodríguez 1500
TALCAHUANO (Atención durante las 24 horas) Cruz Verde • Av. Colón 300

NUESTRA CIUDAD

Diario Concepción



¡ENVÍANOS TU FOTO!
Mándanos un registro de algún punto de la Región del BíoBío que quieras mostrar y aparece en la nueva sección Nuestra Ciudad de Diario Concepción
Formato horizontal contacto@diariolconcepcion.cl