

## Basket UdeC logró un gran triunfo ante Paillaco en la Liga Nacional Femenina

Con un excelente juego colectivo y un gran aporte individual de Compton y Suárez, el Campanil se impuso por 78-71 al rival más fuerte de su grupo. Elenco auricelo quedó con marca de 2-0.

DEPORTES PÁG.19



## Plan Más Movilidad: Municipalidad de San Pedro de la Paz acusa nulo avance en materia de transporte

Desde la alcaldía solicitaron la renuncia del seremi de Obras Públicas en Biobío. Por su parte, el Gobierno respondió que la ciudadanía espera un trabajo articulado y no con exigencias de ese tipo.

POLÍTICA PÁG.4

# Diario Concepción

Domingo 6 de abril de 2025, Región del Biobío, N°6134, año XVII

COMENZÓ LICITACIÓN POR \$6 MIL 600 MILLONES; OBRAS SE INICIARÁN EN 2026

# Buscan prolongar por 10 años más uso del Puente Juan Pablo II

Intervención del viaducto viene siendo contemplada hace años por el MOP.

El puente Juan Pablo II es una de las estructuras viales más antiguas e importantes de la Región, en temas de conectividad brinda

un acceso a San Pedro de la Paz, comuna que actualmente atraviesa una crisis de vialidad. Por este motivo, es que el 27 de

marzo se inició la apertura de ofertas económicas en la licitación para la mejora estructural de este viaducto, donde buscan

extender su vida útil por 10 años más.

El concurso establece un plazo de 600 días y un presupuesto esti-

mado de \$6 mil 605 millones 319 mil 319 y se espera que las obras inicien durante el 2026.

CIUDAD PÁG.6

FOTO: CEDIDA.

## Embalses en Biobío están al 39% de su capacidad

Los bocatomas de los cuerpos de agua deben cerrarse a más tardar el 15 de mayo. En tanto, el escenario de la próxima temporada se podrá proyectar, con mayor claridad, en noviembre.

ECONOMÍA&NEGOCIOS PÁGS.14-15



FOTO: @4LAXI4S.



## Las luces y sombras que tiene el mundo de la danza a nivel local

En el mes de esta disciplina, cuatro exponentes analizan cómo se desarrolla en el ámbito regional, donde se destaca el área formativa.

CULTURA&ESPECTÁCULOS PÁGS.17-18

## Programa del Gore quiere entregar kit básico de emergencias a municipalidades

Equipamiento incluye un equipo electrógeno, comunicación por radios e Internet satelital. Desde Senapred, ya se realizó el levantamiento de información que permitió evaluar las actuales condiciones.

CIUDAD PÁGS.10-11



## #FUE TENDENCIA

Este sábado se dio a conocer que, Juan Sanhueza, trabajador de Blumar y miembro del barco "Cobra" -que habría colisionado y provocado la desaparición de siete pescadores artesanales de la lancha "Bruma"- desapareció el pasado viernes.

La noticia agrega una nueva arista a este caso que mantiene en vela a toda la Región del Bío-bío. En la red social "X", la comunidad comentó la situación.

**Antonio Vargas B**  
@Anto731

*Lo que pasa en Constitución, una de las zonas de Sacrificio en Chile donde los grandes empresarios hacen lo que quieren, es muy turbio.. #lanchabruma #cobra #desaparición #bruma #pescadores*

**Marce Tyrer**  
@MarceTyS

*Mientras los verdaderos culpables aún no asumen su responsabilidad un tripulante desaparece...*

*"Salió y no volvió": Denuncian desaparición de tripulante del barco "Cobra", investigado por presunto choque con lancha "Bruma"*

**Sebastián Mendoza**  
@tatanmendoza

*Cada vez más turbio todo esto.*

**Cristina**  
@Crishonline  
*Algo muy raro pasa aquí??*

**SalvadorSchwartzmann**  
@S\_Schwartzmann  
*Tripulante del buque "Cobra", 35 años en la empresa Blumar, Juan Roberto Sanhueza, desapareció desde las 9 de la mañana de ayer tras declarar ante la justicia. Hay denuncia por presunta desgracia*

**Ángeles**  
@\_Angeles\_9  
*Tripulante de la embarcación Cobra. Según el relato de su familia, se encontraba muy afectado por las acusaciones del accidente #Blumar #Talcahuano #Coronel La familia pide ayuda*

## ENFOQUE

## Iniciativas para erradicar la violencia en trabajo

**FRANCISCO GONZÁLEZ GODOY**  
Académico EAN UdeC



La violencia y el acoso en el trabajo no son situaciones aisladas ni tampoco inevitables; son realidades recurrentes que afectan profundamente la salud mental de quienes los sufren. Estos fenómenos, muchas veces invisibles o normalizados, impactan de forma especialmente dura a mujeres, jóvenes y personas en situaciones de vulnerabilidad.

Frente a esta problemática, un grupo de empresas chilenas se ha unido bajo el alero de la Red Pacto Global Chile para elaborar una "Guía práctica para empresas sobre violencia y acoso en el trabajo". Este documento busca entregar herramientas concretas a las organizaciones para prevenir, detec-

tar y actuar frente a situaciones de violencia laboral, con un enfoque en los derechos humanos, equidad e inclusión.

La guía se enmarca en el Convenio 190 de la Organización Internacional del Trabajo (OIT) y dialoga directamente con la nueva Ley Karin, que establece obligaciones específicas en materia de prevención, investigación y sanción del acoso y la violencia en el entorno laboral. Ambas iniciativas marcan un antes y un después en la forma en que se entiende y enfrenta esta problemática en nuestro país.

¿Por qué es tan importante hablar de esto? Porque los espacios laborales son un reflejo de la cultura en la que vivimos. El acoso sexual, el maltrato psicológico, el hostigamiento, la discriminación, los liderazgos autoritarios o la falta de canales de comunicación adecuados pueden arraigarse con facilidad si no se adoptan medidas preventivas y correctivas eficaces. Estos comportamientos no solo afectan a las víctimas, sino también al clima organizacional, al desempeño de los equipos y a la imagen pública de las empresas.

Prevenir el acoso y la violencia en el trabajo es una responsabilidad ética, pero también una estrategia inteligente. Promover un

ambiente respetuoso, seguro y libre de temores fortalece el compromiso de las y los trabajadores, mejora los índices de salud mental, reduce la rotación de personal y aumenta la productividad.

La guía destaca que muchas empresas ya están dando pasos concretos, como la implementación de políticas de tolerancia cero, canales de denuncia confidenciales, capacitaciones obligatorias, protocolos de actuación y acompañamiento a víctimas. Además, subraya la importancia de extender este enfoque preventivo más allá de la oficina. La violencia no termina al salir del trabajo, y muchas veces, situaciones como la violencia doméstica también impactan la vida laboral.

El mensaje es claro: ya no basta con cumplir con lo mínimo exigido por la normativa. Se requiere una transformación profunda que atraviese las estructuras, los liderazgos y las relaciones humanas dentro del trabajo. Es tiempo de avanzar hacia una cultura que valore la dignidad y la integridad de cada persona. No basta con reaccionar ante una denuncia hay que trabajar activamente para prevenir, reparar y erradicar toda forma de violencia.

Un trabajo digno comienza por un entorno libre de violencia y acoso. Y construirlo es tarea de todos.

## Pedro Palazuelos Astaburuaga

Pedro Palazuelos Astaburuaga, nació en Santiago el 29 de enero de 1800. Sus padres fueron Teresa Astaburuaga Pizarro y Pedro Palazuelos Aldunate, quien se desempeñó como gobernador de Melipilla.

Estudio Latín en la Academia de San Luis, Filosofía y Teología en el colegio de San Agustín en Santiago. Se recibió de bachiller en Filosofía en 1815 y en 1816 se le otorgó el mismo grado en Teología. Un año más tarde, empezó a dar clases de Teología en la Universidad de San Felipe, y en 1819 obtuvo el título de doctor en la misma facultad. En el mismo periodo cursó estudios de Leyes, en los que se graduó de bachiller el 13 de junio de 1818, obteniendo el título de

abogado el 1° de febrero de 1820.

Partió a Europa en 1822 como secretario del Presbítero José Ignacio Cienfuegos, en misión ante la Santa Sede lo que le permitió, además, residir cuatro meses en París, absorbiendo la cultura del momento. A su regreso a Chile, salió elegido diputado por Santiago en 1824.

Fue un ardiente partidario del gobierno liberal de Ramón Freire y de Francisco Antonio Pinto. En 1825, acompañó la expedición a Chiloé como auditor y secretario general del ejército expedicionario. En este mismo carácter, sirvió a José Manuel Borgoño en la

campana de 1826 contra la banda de los Pincheira. Elegido diputado por San Carlos de Chiloé el 15 de marzo de 1826; era contrario al federalismo. En 1829, se le nombro cónsul de Chile en los Países Bajos, donde sirvió hasta 1832, cuando regresó a Chile. Posterior a la muerte de Diego Portales, reasumió su cargo de auditor general de guerra.

En 1840 resultó electo diputado por Itata, y en 1843 por Castro. Una vez alejado de las funciones públicas, se dedicó a obras de piedad, moralidad y educación. Gestionó la restauración de la Cofradía del Santo Sepulcro y a

su amparo, fundó una escuela de dibujo para obreros industriales. En 1849, con auxilio del Gobierno, organizó una escuela de música en la misma cofradía a cargo del artista francés Adolfo Desjardins.

De una personalidad y pensamiento profundamente religioso, quería hacer de la moral el instrumento de cultura de los pueblos. La espontaneidad de su palabra y chispas de su ingenio lo hacía un orador ameno.

Pedro Palazuelos Astaburuaga falleció en Santiago el 26 de diciembre de 1851.

*Alejandro Mihovilovich Gratz  
Profesor de Historia y Geografía  
Investigador Histórico*



## Diario Concepción

Fundado el 20 de mayo de 2008 en la provincia de Concepción  
**Directora:** Tabita Moreno Becerra  
**Editor General:** Jorge Enriquez Carrera

**Gerente y Representante Legal:** Carolina Rosales Durán  
**Dirección:** Cochrane 1102, Concepción  
**Teléfonos:** (41) 23 96 800

**Correo:** contacto@diarioconcepcion.cl  
**Web:** www.diarioconcepcion.cl  
**X:** DiarioConce

Las palabras vuelan, lo escrito permanece

**EDITORIAL**

En 2022 se registró la última intervención significativa del sector del paseo peatonal del centro de Concepción. En esa oportunidad, fue renovado un sector del camino que se encuentra a un costado de la Plaza de la Independencia, con obras que posibilitaron el mejoramiento de las veredas, el asfalto y la organización de la calle. Además, se habilitó una pasarela para facilitar el ingreso de clientes a los comercios y se establecieron horarios específicos de carga y descarga para proveedores, mientras el cierre vehicular se extendió por los 180 días que duraron los trabajos. Ahora, se busca desarrollar una propuesta que permita mejorar la cara de este tradicional espacio penquista.

El municipio de Concepción está en proceso de postular a un proyecto de conservación que abarca el Paseo Peatonal de Barros Arana, junto con otros emblemáticos puntos de la capital regional. Ethielli Montes, directora de Secplan (Secretaría Comunal de Planificación y Coordinación) de la Municipalidad, señaló que “este año vamos a postular un proyecto de conservación que abarca desde Castellón hasta Aníbal Pinto y desde Aníbal Pinto con Barros hasta Maipú. La iniciativa se enmarca dentro de la metodología de circulación 33, que es el 30% que nos permite poder reponer”.

En esta propuesta, el municipio penquista busca no superar las 7.000 UTM de presupuesto. Ello, porque de acuerdo a Montes, dentro de ese marco podemos agilizar la aprobación, porque entrega asignación directa al gobernador”.

# Renovación del paseo peatonal del centro de Concepción



**La propuesta también contempla la incorporación del tramo desde Aníbal Pinto con Barros hasta Maipú. Contará con un presupuesto no superior a las 7 mil UTM.**

Dicho financiamiento, que son más de \$470 millones, irán en pos de la reparación de los pavimentos, mejoramiento o conservación de iluminación, limpieza, reposición de mobiliario urbano, entre otros.

Montes también explicó que “en cuanto a las fachadas, son propiedad privada y no están dentro del programa especial que vamos a levantar. En Plaza Perú vamos a levantar una iniciativa, un proyecto con la Subdere para pintura de fachadas, el resto, estamos recién explorando una posibilidad en las zonas que están con alguna declaratoria de poder pintar o que sean zonas de interés”.

De cara al proyecto, equipos de Secplan se encuentran trabajando en el lugar, realizando las mediciones pertinentes de los puntos que involucran la renovación. Esto contempla estudios topográficos que sirven para entender mejor el relieve y las condiciones del suelo. Se pueden detectar desniveles y zonas inestables, así como identificar dónde es necesario colocar rampas, escaleras o accesos adecuados para personas con movilidad reducida.

**CARTAS**

**Trabajo en el medio ambiente**

Señora Directora:

Chile ha sido un ejemplo en materias de regulación medioambiental y desarrollo de energías alternativas para la conservación de los ecosistemas y la biodiversidad en el cono sur, aunque se deba reconocer que aún le queda por mejorar significativamente algunas cuestiones de gestión y fallo de los permisos.

Sin embargo, el informe de barreras para la “liberación” estadounidense esgrimido por la actual administración Trump castiga las tramitaciones ambientales chilenas ante inversores norteamericanos. Este es un pequeño ejemplo de cómo el movimiento argumentativo “trabajo por sobre el medio ambiente” se está consolidando como un relato “válido”.

Este argumento no es desconocido, ya había sido defendido durante los primeros gobiernos de la nueva derecha desde los años 2010 como Bolsonaro, el primer Trump y Milei, pero no había surtido gran efecto en Chile. Es una oposición conveniente y preocupante, pues afirma que las regulaciones medioambientales empobrecen, van

contra el desarrollo de la industria y, por tanto, de la calidad de vida de las personas, lo que, en realidad, no solo es falso, sino que revela un desentendimiento político de las consecuencias reales e irreversibles que puede tener la industria desregularizada en merma de los ciudadanos.

En Chile, según datos del PNUD e investigaciones propias de la UdeC sobre el discurso del cambio climático, los ciudadanos y los medios reafirman la importancia de considerar los efectos medioambientales por sus profundas consecuencias hacia la escasez de recursos, la rica biodiversidad que habitan nuestros suelos y la rutina de los chilenos. Según se puede ver en el nuevo panorama geopolítico, es seguro que este tipo de argumentos comenzarán a pregonarse en la política chilena de cara a una nueva elección presidencial. Estos argumentos deben desmontarse y ser combatidos de inmediato. No podemos darnos el lujo de sacrificar nuestros humedales, lagunas o aire, que dan vida a nuestras ciudades, por un par de monedas.

*Benjamín Muñoz Mundaca  
Profesor de Español*

**Cotizaciones**

Señora Directora:

Un impulso importante en la previsión de las futuras generaciones, sería la posibilidad de cotizar a los menores de edad a costo \$0, lo cual sería una simplificación importante a la figura de afiliado, pues en la actualidad junto con la cotización previsional también se paga una comisión a la AFP, y también el seguro de invalidez y sobrevivencia, lo cual encarece el pago de cotizaciones.

Dar la posibilidad a los padres, abuelos, tíos, etc., de cotizar de manera simple a sus hijos, nietos, sobrinos, etc., con un pago en línea, sin monto mínimo, y cuando estimen conveniente, sin lugar a dudas generará que pequeños aportes vayan juntándose en el tiempo, que junto al interés compuesto por décadas, generará un ahorro importante que mejorará la pensión futura.

Simplificar la figura de afiliado voluntario a menores de edad, es un perfeccionamiento pendiente que puede ser tomado por cualquier futuro candidato presidencial.

*Eduardo Jerez Sanhueza*



Envíe sus cartas, con una extensión máxima de 1.400 caracteres, con espacios vía email a:

- ◆ contacto@diarioconcepcion.cl
- ◆ Cochrane 1102, Concepción

La correspondencia debe consignar claramente la identidad del remitente y su número de teléfono.

Hacemos presente que el diario no puede constatar fehacientemente la identidad del autor de la correspondencia y reproduce la indicada por éste, deslindando ulterior responsabilidad.

La Dirección se reserva el derecho de seleccionar, extraer, resumir y titular las cartas recibidas, sin explicación alguna y evitando cualquier discusión con el remitente.

## Política

“Estamos solicitando la responsabilidad política, fruto de los compromisos incumplidos”.

*Juan Pablo Spoerer, alcalde de San Pedro de la Paz.*

“Tenemos que dar señales desde el mundo político a aquellos que están pensando en invertir en la Región”.

*Eduardo Pacheco, delegado presidencial de la Región del Biobío.*



FOTO: RAPHAEL SIERRA P.

ALEGAN QUE EXISTEN COMPROMISOS INCUMPLIDOS

# Plan Más Movilidad: Municipalidad de San Pedro de la Paz acusa nulo avance en materia de transporte

Aníbal Torres Durán  
anibal.torres@diarioconcepcion.cl

Durante la semana se desarrolló la octava sesión de la Mesa del “Plan Más Movilidad”. En detalle, autoridades comunales, regionales y nacionales se congregaron en Penco para analizar un programa de gran envergadura respaldado por una inversión total de US\$2.700 millones, mediante una iniciativa enfocada en materializar proyectos cruciales que prometen redefinir la movilidad en la Región del Biobío.

No obstante, uno de los grandes ausentes en esta sesión fue Juan Pablo Spoerer, alcalde de San Pedro de la Paz, una de las comunas que más enfrenta problemas de con-

**En esa línea desde la alcaldía solicitaron la renuncia del seremi de Obras Públicas en Biobío.** Desde el Gobierno respondieron que los avances se consiguen con un trabajo articulado y no con exigencias de ese tipo.

gestión vial en la Región del Biobío. Y es que, paralelamente a la reunión del Plan Más Movilidad, el jefe comunal solicitó la renuncia del actual seremi de Obras Públicas en Biobío, Hugo Cautivo, y acusó que no existen resultados de la mesa de movilidad.

“Llevamos cuatro años en una mesa de ‘inmovilidad’, ese es el tema. Llevamos cuatro años en una mesa de inmovilidad conversando y la verdad

es que todavía no vemos resultados, y esto ha trascendido administraciones”, agregó el jefe comunal.

A su vez, el alcalde Spoerer detalló que “nuestras solicitudes son muy claras, que no se cobre peaje hasta que el Puente Industrial esté completo en un 100%, que se determine un paso soterrado por Lomas Coloradas, que se cambie de la cartera de viabilidad a la cartera de obras públicas la Cos-

tanera Sur, y que se habilite lo antes posible la oreja por Daniel Belmar (enlace Puente Industrial con Boca Sur)”.

En específico sobre la solicitud de la renuncia, vía oficio, del secretario regional ministerial de Obras Públicas en Biobío, Spoerer explicó que “el seremi de MOP llama a una mesa en que él mismo dice que son con los actores públicos y privados vinculados con la Ruta Pie de Monte, a la cual no se

nos convocó a nosotros. No sé si habrá algún ente público más relevante que el municipio en esa obra, nosotros no fuimos convocados, y también una serie de dirigentes, que fueron los que me acompañaron, que tampoco fueron convocados”.

Bajo el mismo contexto, el alcalde cerró diciendo que “estamos solicitando la responsabilidad política, fruto de los compromisos incumplidos, políticos y técnicos, que se conversaron en la mesa con Concesiones”.

### Gobierno

El delegado presidencial de la Región del Biobío, Eduardo Pacheco, se refirió a la situación y a la postura del alcalde de San Pedro de la Paz, señalando que lo que espera la ciudadanía es que “sus autoridades trabajen articuladamente, que estén en mesas de trabajo y que no se resten de mesas de trabajo. Esa es la señal que tenemos que transmitir a las personas que sufren la congestión al sur del Biobío, a las personas que esperan reactivación económica, a las personas que esperan más empleo y bienestar para sus familias”.

Asimismo, el delegado presidencial aseguró que los avances en la materia de conectividad se logran “con articulación política, con mesas de trabajo, teniendo a todos los ministerios como lo hemos tenido hoy y no, obviamente, con pequeñeces o solicitudes de renuncia”.

Para reafirmar su punto, Pacheco entregó como ejemplo el avance en los proyectos de reconstrucción de los mercados de Talcahuano y Concepción, además de entregar señales para recibir inversión en la zona e indicó que “tenemos que dar señales desde el mundo político a aquellos que están pensando en invertir en la Región y esas señales se logran con la unidad de todos los actores políticos. Insisto, resalto lo que ha sido la unidad que hemos logrado con el Gobierno Regional a propósito de los dos mercados para Talcahuano y Concepción y muchos otros proyectos”.

### OPINIONES

Twitter @DiarioConcepcion  
contacto@diarioconcepcion.cl

# Política

CERCA DE 13 MIL CARGOS CORRESPONDEN A SLEP

## Personal total del Gobierno Central alcanza los 481 mil cargos efectivos

De acuerdo al Informe de Recursos Humanos del Sector Público publicado por la Dirección de Presupuestos (Dipres). Servicios Locales de Educación y de Salud explican más de un 80% de la variación anual.



FOTO: PRENSA PRESIDENCIA

Diario Concepción  
contacto@diarioconcepcion.cl

La Dirección de Presupuestos (Dipres) publicó este lunes su Informe de Recursos Humanos del Sector Público, que cada trimestre actualiza la situación del empleo en el Gobierno Central. El último reporte evidencia que a diciembre de 2024 el personal total del Gobierno Central alcanzó los 481.535 cargos efectivos. Esto implicó una variación negativa de 0,2% respecto a septiembre de 2024, es decir 1.018 puestos de trabajo menos.

En la comparación anual el informe muestra un incremento de 23.208 puestos de trabajo, lo que equivale a una variación de un 5,1%. Al desglosar ese total, se ve que 12.963 cargos corresponden a los Servicios Locales de Educación (aumento de 38,0% respecto de diciembre 2023), 5.663 a los Servicios de Salud (alza anual de 2,6%) y 4.582 al resto de las instituciones del Gobierno Central (variación de 2,2% en 12 meses).

### En la comparación interanual

El informe muestra un incremento de 23.208 puestos de trabajo.

Así, el informe evidencia que los Servicios Locales de Educación y los Servicios de Salud explican un 80,3% de la variación entre diciembre de 2023 y el mismo mes de 2024.

Los aumentos entre diciembre de 2023 y de 2024 en el resto del Gobierno Central se explican principalmente por el Ministerio de Educación, el Ministerio de Justicia y Derechos Humanos y el Ministerio del Interior y Seguridad Pública, con incrementos de 3.102, 1.111 y 783 puestos, respectivamente.

En el caso de Educación, el aumento corresponde principalmente a Suplencias y Reemplazos (2.541 cargos) y mayor dotación (530 cargos) en la Junta Nacional de Jardines Infantiles (Junji), asociado principalmente a la puesta en marcha de nuevos jardines infantiles. El incremento de Justicia se explica principalmente por un aumento del personal declarado en Gendarmería de Chile (903 cargos), y en el caso en el Ministerio del Interior y Seguridad

Pública corresponde a personal no uniformado declarado en Carabineros de Chile (439 cargos) mayoritariamente para liberación de tareas administrativas, en el Hospital de Carabineros (240 cargos) y en la Policía de Investigaciones (236 cargos).

### Análisis por periodos

Al comparar por periodos de Gobierno, se evidencia que, entre marzo de 2014 y diciembre de 2017 -lapso correspondiente a la segunda administración de la expresidenta Bachelet-, el aumento del total del personal disponible del Gobierno Central fue del 22%. En tanto, entre marzo de 2018 y diciembre de 2021, es decir, bajo el segundo mandato del expresidente Piñera, el alza fue de 34,4%. Finalmente, entre marzo de 2022 y diciembre del 2024, al alero de la actual administración, el incremento de cargos en el Gobierno Central ha sido del 9,1%.

### OPINIONES

Twitter @DiarioConce  
contacto@diarioconcepcion.cl



FOTO: ISIDORO VALENZUELA M.

## Informe sobre ProCultura cuestiona a gobernadores, y mal uso de recursos públicos

La Comisión investigadora del caso ProCultura aprobó el informe final presentado por los diputados Andrés Longton y José Miguel Castro.

El texto señala que, de los antecedentes recabados, se desprende un "posible modus operandi sistemático caracterizado por la asignación directa de fondos, una deficiente fiscalización administrativa, debilidades en los procedimientos internos de validación y supervisión de organismos técnicos".

Entre sus conclusiones el documento agrega que la fundación ProCultura incurrió "reiteradamente en gastos no autorizados, no relacionados con los objetivos comprometidos en los convenios y en ocasiones sin sustento documental adecuado".

El informe, además, evidencia que existe una compleja e intrincada red de empresas relacionadas directa o indirectamente con integrantes, cercanos o excolaboradores de ProCultura.

### Cuestionamientos

Aquello "ha generado severas dudas y cuestionamientos

sobre la transparencia y probidad en la administración de recursos públicos transferidos", se sostiene en el informe.

En ese sentido, concluye que "el caso deja en evidencia una profunda vulnerabilidad del patrimonio público frente a la mala administración o al uso indebido de los recursos fiscales".

Igualmente, da cuenta de la insuficiente evaluación institucional que benefició a ProCultura; una serie de conflictos de interés, así como los graves vacíos en el sistema que permitieron la "entrega" irregular de fondos a la citada fundación.

El informe también hace observaciones al rol de algunos gobernadores regionales, como Claudio Orrego. Esto por promover e impulsar un proyecto ("Quédate") que implicó una transferencia directa por algo más de 600 millones de pesos.

A ello se suma la responsabilidad del exsubsecretario de la Subdere, Miguel Crispi, "debido a su rol directo en la validación institucional de la fundación como entidad sujeción".

### BUSCAMOS A LAS Y LOS MEJORES PARA SERVIR A CHILE

Nuevo concurso público para:

♦ Jefe/a de Departamento de Administración de Educación Municipal Municipalidad de Nacimiento

Postulación hasta el 21 de abril de 2025

Postula en [adp.serviciocivil.cl](http://adp.serviciocivil.cl)

Alta Dirección Pública

SERVICIO CIVIL

## Ciudad



Esperamos que mejoren notablemente las condiciones de seguridad para el desplazamiento de los cientos de vehículos que circulan a diario y que extiendan la vida útil de este puente tan útil para la zona.



*Héctor Muñoz, alcalde de Concepción.*

OBRAS INICIARÁN EN 2026

# Por 10 años más buscan prolongar uso del Puente Juan Pablo II: comenzó licitación por \$6 mil 600 millones

Juan Carlos Godoy  
contacto@diarioconcepcion.cl

El puente Juan Pablo II es una de las estructuras viales más antiguas e importantes de la región, en temas de conectividad brinda un acceso a San Pedro de la Paz, comuna que actualmente atraviesa una crisis de vialidad.

Por este motivo, es que el 27 de marzo se inició la apertura de ofertas económicas en la licitación para la mejora estructural de este viaducto, donde buscan extender su vida útil por 10 años más.

El concurso establece un plazo de 600 días y un presupuesto estimado de \$6 mil 605 millones 319 mil 319 y se espera que las obras inicien durante el 2026.

Sobre esto, Hugo Cautivo, seremi de Obras Públicas, recordó que los daños estructurales más importantes se dieron debido al terremoto del 27 de febrero del 2010, lo cual se suma al deterioro provocado por la antigüedad del puente.

“El puente Juan Pablo II a lo largo de los años ha recibido distintos tipos de intervenciones para generar viabilidad y prolongar su vida útil. En esta materia, básicamente las grandes intervenciones que han habido hasta ahora fueron las posteriores al terremoto y el 2017, cuando se realizaron una serie de intervenciones en las ceapas del puente”, afirmó Cautivo.

## Detalles del proyecto de mejoramiento

Según explicó la autoridad regional en obras públicas, los trabajos consisten en la mantención del pavimento deteriorado del camino vehicular y en los circuitos peatonales del puente, entre otros.

“Recordemos que este es un puente de más de 50 años y obviamente ha tenido deterioro por el paso del tiempo pero también por la intervención de personas por el robo de ahí en todo lo que es sector de veredas peatonales del puente y eso hay que reemplazarlo porque es un peligro para los peatones”, complementó el seremi.

La intervención al viaducto viene siendo contemplada desde hace tiempo por parte del MOP, en vista del desgaste natural desde su construcción hace más de 50 años, a lo que se suman los daños provocados por el terremoto de 2010.

FOTO: ISIDORO VALENZUELA M.



Sumado a esto, se incluye el arreglo en las barandas del puente, reemplazar placas de apoyo, instalación de barreras antisísmicas y la implementación de un sistema de televigilancia.

Respecto a esta última tecnología, está inversión se realiza debido a la prohibición de circulación de camiones de tonelaje que rige sobre el viaducto, esto tras el diagnóstico de daños surgidos por el movimiento telúrico del 27/F.

“Recordemos que en el puente Juan Pablo II rige una resolución del Ministerio de Transportes que limita el transporte de carga a un máximo de 10 toneladas, esto es una limitación que afecta no solamente el punto de vista de lo que significa hoy día la conectividad, sino que también el tema del desarrollo productivo de la región”, indicó Cautivo. Este nuevo sistema de televigilación,

compuesto por un pórtico con cámaras, permitirá monitorear el flujo vehicular del puente. Mediante la lectura de patentes, se podrá detectar el paso de camiones restringidos y entregar la información a los juzgados de policía local.

“Una consultoría de ingeniería, que terminó el 2024, arrojó que el puente tenía una prolongación de vida útil de 10 años desde lo que significa esa estimación técnica. Lo que hace esta conservación precisamente es que durante este periodo final del puente pueda contar con todas las condiciones de seguridad adecuadas”, recalzó la autoridad en obras públicas.

## Municipalidades

Esta plataforma vial posee gran significación para la región, debido a su historia y al ser considerada como una pieza clave en el transporte local.

El alcalde de Concepción, Héctor Muñoz, consideró que la importancia de este proyecto reside en la relevancia que tiene este viaducto en la conectividad vial de la región, específicamente entre el Gran Concepción y la provincia de Arauco.

Sobre las futuras faenas de intervención, Muñoz comentó que “esperamos que mejoren notablemente las condiciones de seguridad para el desplazamiento de los cientos de vehículos que circulan a diario y que extiendan la vida útil de este puente tan útil para la zona”.

En tanto, Juan Pablo Spoerer, alcalde de San Pedro de la Paz, espera que esta iniciativa mejore las condiciones de tránsito y seguridad del Gran Concepción, sobre todo de la comuna, considerando los problemas viales que actualmente enfrentan.

“Esperamos que se garanticen trabajos de calidad y con solucio-

nes que sean duraderas y que realmente prolonguen la vida útil del puente por lo menos por 10 años como nos lo ha señalado el Ministerio de Obras Públicas”, sostuvo Spoerer.

Asimismo, indicó que desde el municipio han coordinado en conjunto a la autoridad de Obras Públicas, acciones para minimizar el impacto de estas labores en el tránsito diario de quienes circulan por este puente.

“Nuestra visión es que cualquier solución futura tiene que considerar no solamente un nuevo puente sino también una planificación integral de transporte que, además, incluya vías alternativas de transporte público eficiente y mejoras en la infraestructura vial que ya existe”, concluyó el jefe edilicio.

## OPINIONES

Twitter @DiarioConcepcion  
contacto@diarioconcepcion.cl

arauco

# voices del bosque

nueva temporada

Un podcast donde aprendemos a  
**conservar el presente**  
**para construir el futuro.**



ESCUCHA AQUÍ



Disponible en



## Ciudad

Lucía Vásquez Roa  
contacto@diarioconcepcion.cl

De acuerdo a datos del municipio, los mestizos son los más numerosos en la comuna, con un total de 7 mil 942 inscritos en el Registro Nacional de Mascotas. Les siguen los poodles (caniche) con 2 mil 585 inscritos y los pastores alemanes con 780.

Entre las acciones destacadas se encuentran operativos para enrolar mascotas mediante microchips, lo que facilita su recuperación en caso de pérdida o robo.

Romina Morales Retamal, veterinaria municipal, explicó que estos esfuerzos buscan cumplir con la Ley 21.020 de Tenencia Responsable y garantizar condiciones adecuadas. Además, se ofrecen servicios como esterilización y vacunación para animales adoptados.

La Municipalidad también realiza fiscalizaciones tras denuncias formales, visitando los hogares con médicos veterinarios inspectores para evaluar las condiciones de tenencia según lo estipulado por la ordenanza municipal. A pesar de estos esfuerzos, desde el municipio se hace un llamado a la comunidad para aplicar el microchip a sus mascotas y cumplir con las normativas vigentes.

### Rescatistas y ONG

Organizaciones como "Rescate de Adopciones" han sido clave en el aumento de esta tendencia. Matías Altamirano, integrante de esta ONG que se instalan en el paseo peatonal de Barros Arana, señaló que desde su fundación han trabajado intensamente para rescatar animales no solo en Concepción, sino también en comunas vecinas como Talcahuano, Hualpén y Coronel.

Aunque el número de adopciones ha fluctuado, con 86 animales adoptados el año pasado, Altamirano destacó que "el cambio más relevante radica en la responsabilidad creciente entre los adoptantes jóvenes. Actualmente es común que lleven a sus mascotas al veterinario inmediatamente después de adoptarlas, algo que antes era poco frecuente".

Sin embargo, "Rescate de Adopciones" enfrenta desafíos importantes. Altamirano indicó que "estas organizaciones son autosostenibles y gestionan sus recursos sin esperar ayuda externa". Además, hizo un llamado a agilizar trámites municipales relacionados con esterilización y vacunación para facilitar el proceso.

### Resistencia genética

Desde una perspectiva veterinaria, los perros mestizos han ganado reconocimiento por su resistencia genética frente a ciertas enfermedades. Aunque existe el mito de que son más fuertes que los perros de

LES SIGUEN LOS POODLES Y LOS PASTORES ALEMANES

# Concepción: cerca de 8 mil perros mestizos están debidamente inscritos y lideran preferencias por sobre ejemplares de raza

La capital regional está experimentando un notable incremento en la adopción de estas mascotas, marcando una tendencia que refleja cambios profundos en la percepción social sobre el bienestar animal y la tenencia responsable.



FOTO: CC

te el número de ejemplares callejeros en la región.

El grupo rescatista "Animalistas Ccp" indicaron algunas de las mejoras que según ellos, las autoridades deben considerar.

"Leyes más estrictas contra el maltrato animal, la cual busque garantizar castigos reales para quienes incurran en maltrato. Campañas gratuitas de esterilización, estas son esenciales para controlar la población animal abandonada. Apoyo municipal sólido, las ONG suelen operar con recursos limitados y campañas privadas que muchas veces no alcanzan para cubrir todas las necesidades", comentaron.

La adopción ha ganado terreno frente a la compra de animales. Según la agrupación Animalistas Ccp, "cada vez más personas optan por adoptar perros mestizos debido a su accesibilidad y al impacto positivo que tiene esta decisión sobre el bienestar animal. Aunque no todos los casos reflejan este cambio cultural, es evidente que las nuevas generaciones tienen una visión diferente sobre la tenencia responsable".

Dentro de los cambios generacionales se encuentra el uso de internet para la difusión. Plataformas digitales como Vivastreet han contribuido a compartir opciones de adopción en la Región del Biobío. Esto ha permitido conectar rescatistas con posibles adoptantes interesados en dar hogar a perros mestizos y otras mascotas abandonadas.

El aumento en la adopción de perros mestizos en Concepción es un fenómeno alentador que refleja un cambio positivo hacia una sociedad más consciente del bienestar animal, indicó Matías Altamirano.

raza pura, expertos como Fabián Dinares del Hospital Clínico Veterinario de la Universidad de Concepción aclaran que esta fortaleza depende más del cuidado brindado por sus tutores que del origen genético del animal.

Dinares enfatizó que "todos los perros requieren cuidados similares como vacunación, desparasitación

y chequeos regulares para garantizar su bienestar".

El veterinario indicó que las nuevas generaciones de adultos jóvenes han demostrado ser más responsables en el cuidado de sus mascotas. Este cambio cultural también se refleja en campañas masivas para esterilizar animales abandonados, lo cual ha reducido significativamente

### OPINIONES

Twitter @DiarioConcepcion  
contacto@diarioconcepcion.cl



## Ciudad

Matías Molina Pérez  
contacto@diarioconcepcion.cl

La alta congestión en los paraderos de la Avenida Paicaví de Concepción, particularmente en el sector de las universidades, ha generado reiteradas denuncias por parte de usuarios y estudiantes que aseguran que los taxibuses no se detienen en las horas punta.

La situación se ha incluso viralizado en las últimas semanas, con paraderos saturados y pasajeros que deben esperar largos minutos sin poder abordar un bus.

El problema no es nuevo, pero con el aumento de la oferta académica en el sector, la demanda de transporte ha crecido significativamente.

### Espera de hasta una hora

Estudiantes que utilizan diariamente el transporte público en Paicaví relataron las dificultades que enfrentan al momento de volver a sus hogares, lo que se traduce en esperas de hasta una hora para poder abordar una máquina.

Marina Peñaloza, quien ocupa diariamente el paradero de la intersección Paicaví-Autopista, comentó que, en la tarde, puede tardar hasta 60 minutos para poder tomar un taxibús porque muchos pasan de largo o ya vienen llenos desde otros sectores. "He llegado a esperar hasta la segunda o tercera micro porque las anteriores simplemente no paran y nadie fiscaliza nada".

Paula Santander, otra pasajera y usuaria frecuente del mismo paradero, afirmó que, en horarios punta, el tiempo de espera aumenta significativamente. "A la hora de almuerzo puedo esperar unos 10 minutos, pero en la tarde ya son 30. Ahí pasa que no paran porque se llenan en el Mall del Trébol", señaló.

Los trabajadores del sector también son testigos de este escenario. Alberto Fuentes quien se desempeña en una empresa ubicada frente a las universidades y a un costado de Valle Escondido relató que de manera constante es clara la sobre-demanda de estos espacios de espera.

"El momento más complicado, para mí, es el lunes y martes en la tarde. Entre las 18.30 y 19 horas hay mucha gente que espera con dirección a Concepción. Cuesta que a los estudiantes les paren. A mí me paran porque a la vista soy una de más edad, pero ocurre que me subo al bus y el chofer sigue de forma inmediata", relató Fuentes,



FOTO: RAPHAEL SIERRA P

EN CONCEPCIÓN

# Hasta 1 hora tardan pasajeros en poder abordar micro en paradero de Paicaví con Autopista

En el horario punta de la mañana, por la Avenida Paicaví circulan más de 170 taxibuses, transportando a unas 7 mil personas entre las 07:00 y 09:00 horas.

agregando que "la espera de los universitarios, fácilmente, es de 30 minutos".

### Demanda

Según la Seremi de Transportes del Biobío, en el horario punta de la mañana, por la Avenida Paicaví circulan más de 170 taxibuses, transportando a unas 7 mil personas entre las 07:00 y 09:00 horas. Aun así, esto no ha sido suficiente para absorber la demanda.

Patricio Fierro, seremi de Transportes y Telecomunicaciones, enfatizó en la necesidad de un trabajo conjunto con las universidades para abordar esta problemática. "Recordemos que cuando una casa de estudios aumenta su oferta educativa y,

en consecuencia, la cantidad de estudiantes, de personal administrativo y docente, esto genera de manera casi simultánea el aumento de más personas usuarias del transporte público".

"Por lo tanto, lo que le hemos pedido también a las universidades es que en estos proyectos de extensión y de crecimiento de sus campus, tomen en cuenta las obras y medidas de mitigación que permitan, por ejemplo, que los paraderos tengan la capacidad apropiada para que los estudiantes puedan esperar el transporte público de manera segura", explicó la autoridad.

Sin embargo, las medidas tomadas hasta el momento no han sido suficientes para evitar los colapsos. La Municipalidad de Concepción también se refirió al tema y detalló que, en el caso del Campus Paicaví de la Universidad San Sebastián, se está aplicando el Reglamento sobre Mitigación de Impactos al Sistema de Movilidad Local.

El director de Tránsito del municipio, Fernando Villanueva Peters, indicó que la casa de estudios "debió ingresar un In-

forme de Mitigación de Impacto Vial (Imiv) ante el Sistema de Evaluación de Impacto en la Movilidad, que incluye intervenciones como la instalación de un semáforo con contador regresivo, extensión de la bahía y zona de espera en Paicaví, vallas peatonales, normalización de pasos peatonales, entre otras acciones".

En tanto, desde la Coordinadora de Conductores del Transporte Público de Chile, su vocero regional, José Coronado, apuntó a otra problemática: el

pago de los pasajes con tarifa rebajada y su impacto en las decisiones de los conductores.

"Los estudiantes pagan un tercio de la tarifa normal, y esa diferencia la cubre el Estado a través de los empresarios. Pero el problema es que muchos empresarios no le pagan a los conductores lo que les corresponde. Por eso muchos prefieren llevar a pasajeros que pagan la tarifa completa y pasan de largo cuando ven paraderos llenos de estudiantes", aseguró.

El problema, según Coronados, radica en que mientras no se mejoren sus condiciones laborales, la calidad del servicio difícilmente cambiará. "Pueden poner micros nuevas, con aire acondicionado y Wi-Fi, pero si el conductor no trabaja en condiciones dignas, el sistema no va a mejorar nunca", sostuvo el dirigente, recalando en que la falta de pago de subsidios y sueldos justos genera un descontento que afecta la operación diaria del transporte público y en el trato hacia estudiantes.

### OPINIONES

Twitter @DiarioConce  
contacto@diarioconcepcion.cl



ASOCIACION  
ODONTOLOGICA FEMENINA

### Cita a Asamblea General de Socias

Fecha: **Jueves 10 de Abril de 2025.**  
18:00 horas 1era citación  
18:30 horas 2da citación

Tabla: Ratificación del Directorio AOF.  
Reforma de Estatutos.  
Programa de Actividades 2025.

Lugar: Colegio de Cirujano Dentistas.

Atentamente el Directorio AOF.

FOTO : CECILIA BASTIAS J



A LOS 33 MUNICIPIOS

# Buscan entregar kit básico de emergencias a municipalidades

Programa del Gore incluye un equipo electrógeno, comunicación por radios e Internet satelital. Desde Senapred, ya se realizó el levantamiento de información que permitió evaluar las actuales condiciones.

**Cecilia Bastías Jerez**  
cecilia.bastias@diarioconcepcion.cl

Una iniciativa contempla entregar a las comunas de la Región del Biobío equipamiento de emergencias, la cual incluye un grupo electrógeno, Internet satelital y radios, está siendo impulsada por el Gobierno Regional del Biobío.

Esto surgió con motivo del corte general de electricidad que se produjo en la mayor parte del territorio nacional el 25 de febrero. Oportunidad luego de la que el gobernador regional del Biobío, Sergio Giacaman, el 27 de febrero citó a los alcaldes para conocer cuál es la situación actual de las diferentes comunas ante un hecho de características de emergencia de diverso tipo.

Sólo por mencionar, en esa ocasión como forma de tener un panorama de las herramientas con que contaba cada municipio, el gobernador preguntó a los 8 representantes de comunales y alcaldes sobre cuántos generadores tenían en sus edificios consistoriales o cuántas radios satelitales. Ante la primera pregunta tres levantaron la mano, y ante la última, ninguno.

Y en la misma cita se dio cuenta de la dificultad que se vivió en el megacorte de energía, que estuvo centrada en las telecomunicaciones y, luego, en la necesidad de contar con más equipos de electricidad autónomos.

“Hemos impulsado un proyecto que busca fortalecer la capacidad de respuesta de los municipios ante emergencias como sismos, incendios, apagones o inundaciones, asegurando la comunicación con la ciudadanía y los organismos públicos”, indicaron desde el Gore Biobío.

Se planifica la entrega de un Kit para Emergencias, que incluirá: el generador o grupo electrógeno para mantener operativa la sala de emergencia municipal, internet satelital que asegure conectividad en situaciones críticas y las radios handy que servirán en la coordinación entre funcionarios.

El Gore se encuentra avanzando en dos aspectos. Primero, la definición de las especificaciones técnicas del equipamiento con Senapred y la identificación del instrumento de financiamiento del Gobierno Regional para concretar esta iniciativa.

## Senapred

Desde el Servicio Nacional de Prevención y Respuesta ante Desastres, el director Regional, Alejandro Sandoval afirmó que “cuando ocurrió el evento de emergencia de alcance nacional

de interrupción de suministro eléctrico, el gobernador regional nos convocó a una reunión de trabajo para analizar la situación y eventual de apoyo a los gobiernos locales en el desarrollo de capacidades para enfrentar ese tipo de emergencias, lo anterior en concordancia con la Política Nacional de Gestión del Riesgo de Desastres, la Ley 21.364 y el Plan Regional de RRD”.

A partir de lo anterior, Senapred Biobío inició un levantamiento de capacidades de los 33 municipios de la Región con respecto a la necesidad inmediata identificada, de comunicaciones y suministro eléctrico de emergencia para los cogrid comunales, principalmente.

“Producto de la información levantada, estamos trabajando en 2 cursos de acción, uno de corto plazo que busca dotar de capacidades de comunicación y suministro eléctrico para los Cogrid comunales. Y uno de mediano plazo que es generar un proyecto de comunicaciones de emergencia de alcance regional para mejorar lo existente”, comentó Sandoval.

Desde Senapred agradecieron el interés de la autoridad de apoyar el proceso de desarrollo de capacidades de los municipios, lo cual está en concordancia con los Planes de Reducción del Riesgo de Desastres de los Gobiernos Locales.

Respecto de la uniformidad de los recursos que se lograrán, ya que el Gore entregará lo mismo a



FOTO: CC

todas las municipalidades, Sandoval manifestó que “lo que es deseable es la uniformidad de capacidades mínimas de los municipios, en este caso comunicaciones y suministro eléctrico, que permita gestionar una emergencia en los respectivos territorios”.

Alejandro Sandoval hizo el alcance en que las capacidades a desarrollar deben estar en concordancia con la evaluación del

### Se encuentran trabajando

en la línea de financiamiento que permitirá ejecutar este ambicioso programa de entrega de elementos.

riesgo específica que presenta cada comuna, las cuales difieren en cuanto a las amenazas que enfrentan.

### Alcaldes

El alcalde de Hualqui, Ricardo Fuentes, presidente de la Asociación de Municipios del Biobío, indicó que “como municipios es muy relevante que se esté trabajando en este proyecto, porque al ser el primer vínculo de la comunidad con el Estado en la búsqueda de soluciones, debemos contar con equipos funcionales en caso de una emergencia”.

La capacitación siempre es relevante, manifestó Fuentes. “Por tanto, nos parece necesario que se incluya dentro de este proyecto ese ítem o la fórmula para poder contar con ello. En términos de operatividad, esperamos que estos sean funcionales, porque aquí lo principal es dar una respuesta rápida a la ciudadanía”, dijo.

La importancia de contar con uniformidad en este tipo de elementos, para el alcalde Fuentes, radica en “mayor coordinación entre los municipios, es necesario que todos reciban los mismos implementos. Si bien hay comunas que cuentan con más personal, lo que se da por la cantidad de habitantes, estamos seguros que dentro de este proyecto se optará por la calidad y durabilidad de los equipos”.

FOTO: RAPHAEL SIERRA P.



### OPINIONES

Twitter @DiarioConce  
contacto@diarioconcepcion.cl

“ Los estilos de vida tienden a ser similares en occidente, con una dieta rica en alimentos procesados y carnes rojas, bajo consumo de frutas y verduras y fibra en general, falta de actividad física y obesidad. Son los factores de riesgo que han provocado que este cáncer aparezca a edades más tempranas. *Doctor Christian König, jefe del Servicio de Coloproctología HGBB.* ”

Natalia Quiero Sanz  
natalia.quiero@diarioconcepcion.cl

Una tendencia al alza es el complejo fenómeno que protagoniza el cáncer colorrectal en el mundo y es especialmente alarmante a nivel nacional y local, donde se ha transformado en la segunda patología oncológica más común en hombres y mujeres.

Según estadísticas del Observatorio Global del Cáncer Globocan, en Chile se pasó de 13 casos nuevos cada 100 mil habitantes al año registrados a 1990 a 22 para 2017, y cada año son más, registrando actualmente más de 6 mil nuevos diagnósticos anuales.

“En la Región del Biobío es lo mismo respecto a la incidencia en Chile, pero han aumentado los casos de cáncer colorrectal en la última década y se ha movido un diagnóstico que antes era en mayores de 60 años a personas que son mucho más jóvenes”, manifiesta el doctor Christian König, cirujano coloproctólogo y jefe del Servicio de Coloproctología del Hospital Clínico Regional Doctor Guillermo Grant Benavente de Concepción (HGBB).

Un problema de salud pública que urge abordar para cambiar la crítica realidad, porque son amplias las vitales oportunidades de prevención o pesquisa. Eso se debe concientizar en la población, lo que se promueve con el Día Mundial del Cáncer Colorrectal cada 31 de marzo y es un desafío cotidiano para especialistas como König.

#### Hábitos que enferman

El cáncer colorrectal agrupa a tumores que afectan al colon y recto, enfermedades diferentes que comparten factores de riesgo en los que distingue tres principales: la edad y el envejecimiento, la genética, y estilos de vida nocivos en que incluye a la alimentación malsana, sedentarismo, tabaquismo e ingesta excesiva de alcohol.

Ahí una de las raíces del fenómeno. “Los estilos de vida tienden a ser similares en occidente, con una dieta rica en alimentos procesados y carnes rojas, con bajo consumo de frutas y verduras y fibra en general, falta de actividad física y obesidad. Son los factores de riesgos que han provocado que este cáncer aparezca a edades más tempranas”, advierte.

Un reporte de la Asociación Chilena de Gastronomía reveló que 41% de las personas en Chile consumen comida chatarra al menos una vez a la semana. Y datos de la Encues-

SEGUNDA PATOLOGÍA ONCOLÓGICA MÁS COMÚN EN CHILE Y BIOBÍO

# Cáncer colorrectal: la tendencia al alza que el autocuidado puede cambiar

En la última década, en la Región se ha hecho evidente un gran aumento en los casos nuevos y cada vez en personas más jóvenes, lo que se atribuye a estilos de vida nocivos y obesidad como prevalentes factores de riesgo que son modificables, a diferencia de la edad y genética.



FOTO: CC.

ta Nacional de Salud estiman que más del 80% de la población tiene un comportamiento sedentario, apenas 15% consume frutas y verduras en cantidad suficiente, y más del 74% tiene sobrepeso u obesidad que es prevalente desde la infancia

y transforman en el país más obeso de Latinoamérica. Así, los modos de vida actuales están enfermando.

#### El reto de pesquisar

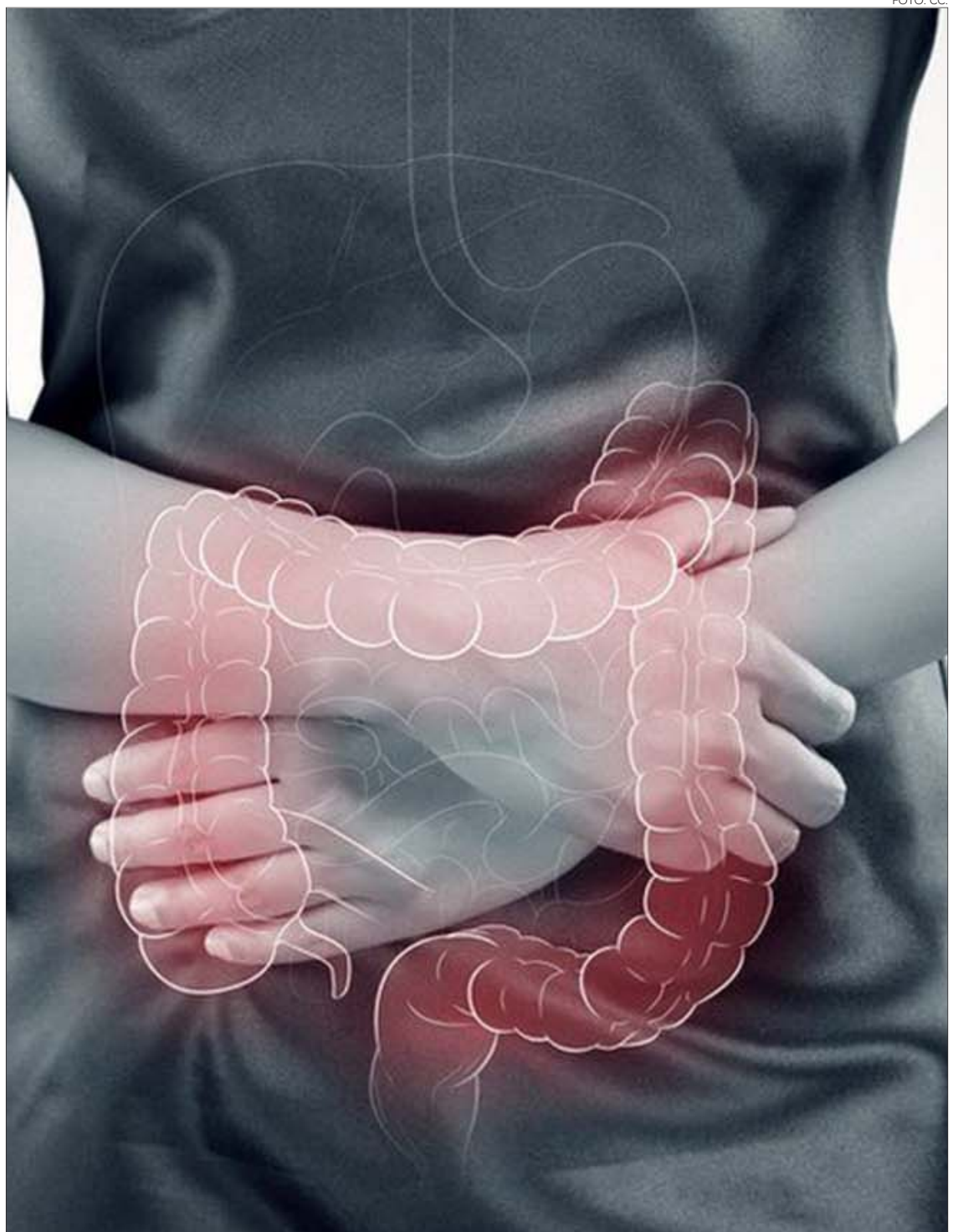
El doctor König añade que los cánceres de colon y recto se diag-

nostican más porque se consulta y se buscan más: “hoy en día el test de sangre oculta en deposiciones y la colonoscopia se aplican de forma mucho más transversal que hace 10 años”.

Aunque el reto está en aumentar



## La oportunidad de llegar temprano

Llegar temprano al cáncer colorrectal implica tratamientos más exitosos, sobre todo menos invasivos y con menor impacto a la calidad de vida en lo que se traducen las intervenciones en fases tardías.

“Lo más importante de que sea detectado en fases precoces porque puede ser tratado de forma tan simple como con una colonoscopia. Y cuando en etapas iniciales no es posible el tratamiento es mucho más simple que en pacientes con compromiso de colon y recto, y del hígado y pulmón”, releva el cirujano coloproctólogo Christian König.

Los tratamientos dependen si se trata de cáncer de colon o de recto, porque son dos enfermedades diferentes y así sus abordajes. “En el cáncer de colon, tenemos múltiples tratamientos que pueden ser: cirugía sola, combinado con o

sin quimioterapia e incluso en algunos casos muy particulares quimioterapia antes de realizar la cirugía. En el cáncer de recto se ocupan en general tres modalidades de tratamiento complementarias entre sí, que son: la cirugía, la quimioterapia y la radioterapia”, explica.

La pesquisa activa que permita llegar precozmente al riesgo o patología está determinada por la presencia de factores de riesgos individuales. El especialista expone que en personas sanas y sin antecedente familiar se recomienda el acceso a exámenes desde los 45 años, mientras si hay historia familiar o se padecen condiciones como enfermedad inflamatoria intestinal debe ser antes. En el mismo sentido, personas con obesidad y/o estilos de vida nocivos deben evaluar su nivel de riesgo en el contexto de chequeos periódicos.

la pesquisa activa sin síntomas como los gastrointestinales como permiten estos métodos, porque hay gran detección en fases sintomáticas y tardías.

“El cáncer tanto de colon como de recto tiende a ser una enfermedad muy lenta en su evolución”, aclara el especialista. Y es progreso silencioso. “En general cuando da síntomas es una enfermedad bastante avanzada, ya sea localmente o con metástasis que más comúnmente es en

hígado y pulmón. Y puede debutar como una urgencia en cerca de 30-35% de pacientes, que es básicamente una obstrucción intestinal y son intervenidos de urgencia”, profundiza.

Mediante la colonoscopia se pueden detectar e intervenir los pólipos que son lesiones precursoras en 85% de los casos y pueden tardar 10 a 15 años en convertirse en cáncer. “El nivel de protección que da una colonoscopia donde no encontramos

ninguna lesión precursora da 10 años de tranquilidad en relación a ese paciente. Y si se intervienen los pólipos se puede prevenir la aparición del cáncer”, sostiene.

### OPINIONES

Twitter @DiarioConce  
contacto@diarioconcepcion.cl



## Alimentación: ¿aliada o enemiga de la salud digestiva?

Si las evidencias hacen claro que los estilos de vida que predominan están enfermando y matando a la sociedad contemporánea, también lo es la posibilidad de transformar la realidad porque son factores de riesgo que se pueden modificar para proteger la salud y prevenir el cáncer colorrectal, como distintos otros cánceres.

La dieta cumple un rol vital como parte de los hábitos y determinante de la salud, para bien o para mal, y no puede ser excepción el sistema digestivo: “la alimentación influye directamente en la salud digestiva, especialmente del colon y el recto, a través de su impacto sobre la microbiota intestinal, la inflamación y la motilidad del tracto digestivo”, resalta el nutricionista Mauricio So-

tomayor, jefe de carrera Nutrición y Dietética de la Universidad Católica de la Santísima Concepción (Ucsc).

Para promover la salud la base está en seguir una dieta variada y balanceada en la incorporación de nutrientes desde alimentos naturales y comidas caseras, siempre en las cantidades y regularidad necesaria según requerimientos individuales. Y para la salud digestiva hay protagonistas más específicos. Acorde a diversidad de estudios, releva que es fundamental el consumo de fibra dietética, que está presente en frutas y verduras que se deben consumir en 5 porciones diarias, como también se encuentra en cereales integrales y legumbres.

Entre sus beneficios para la salud del colon destaca que “favorece el tránsito intestinal, reduce el tiempo

de exposición de posibles carcinógenos a la mucosa intestinal y estimula la producción de ácidos grasos de cadena corta con propiedades antiinflamatorias y protectoras”.

Estos alimentos también están entre aquellos ricos en vitaminas, minerales, antioxidantes y compuestos bioactivos que reducen la inflamación y el daño oxidativo del ADN. Al respecto también destaca al omega 3 presente en pescados grasos,

semillas y frutos secos. “Se suman los probióticos y prebióticos, que promueven una microbiota intestinal equilibrada, fortalecen la barrera intestinal y reducen procesos inflamatorios”, releva.

Por el contrario, el académico advierte que “dietas ricas en grasas saturadas, carnes procesadas, azúcares refinados y bajas en fibra se asocian a un mayor riesgo de cáncer colorrectal, de mama y de próstata, de-

bido a factores como la inflamación crónica, el estrés oxidativo y alteraciones en la microbiota intestinal”.

Y, de hecho, la Organización Mundial de la Salud clasifica al consumo excesivo de carnes rojas y procesadas como carcinógeno, y se debe a la “formación de compuestos carcinógenos como aminas heterocíclicas y nitrosaminas, durante su cocción o procesamiento”.

Es en lo expuesto que se reconocen claves para seguir una alimentación beneficiosa para la salud digestiva y general, donde se promuevan alimentos que sean fuentes de nutrientes de calidad y se eviten o limiten aquellos más dañinos. En esa línea, uno de los patrones más saludables e el conocido como “dieta mediterránea”.

Y con ello se podrán obtener otros efectos en el organismo y acumulación de grasa/peso corporal que se traduzcan en protección, prevención y/o control de riesgo para otras condiciones vinculadas al cáncer y otras patologías graves como las cardiovasculares como son resistencia a la insulina, diabetes y obesidad.

la Laguna del Laja enfrentó una sequía significativa que, sumado a la sobreexplotación, puso en riesgo la vitalidad del cuerpo de agua.



FOTO: CC.

Christian Kairies Gatica  
cmarcos@ladiscusion.cl

PANORAMA ACTUAL EN LA REGIÓN

## Recurso hídrico para sistemas de riego es aceptable en el Biobío: principales embalses al 39% de su capacidad

Los bocatomas de los cuerpos de agua deben cerrarse a más tardar el 15 de mayo. En tanto, el escenario de la próxima temporada se podrá proyectar, con mayor claridad, en noviembre según experto.

Desde el ministerio de Agricultura detallaron la situación actual de los principales embalses que alimentan los sistemas de riego en el Biobío. Así, ambos cuerpos de agua en su conjunto albergan actualmente más de dos mil millones de metros cúbicos de agua embalsada, cifra que se consideró "aceptable" por el propio ente gubernamental.

En contexto, la temporada de riego 2024-2025 en la Región se encuentra en su fase final. Los sistemas de riego, que dependen principalmente del agua proveniente de la Laguna del Laja y la Cuenca del Biobío (Río Biobío) y diversos acuíferos subterráneos, deben cerrar sus bocatomas a más tardar el 15 de mayo.

Ahora, según información entregada por el ministerio de Agricultura, basado en el último Boletín Hidrometeorológico de la Dirección General de Aguas (DGA), actualizado al 24 de marzo de 2025, los dos principales embalses recién mencionados se encuentran con un volumen total almacenado de aproximadamente 2.600

millones de metros cúbicos, alcanzando un 39% de su capacidad.

Respecto a lo anterior, según detalló el propio ministerio, este porcentaje es considerado como aceptable para la época, ya que los embalses están en sus niveles más bajos al cierre de la temporada de riego.

Para respaldar la cifra, José Arumi, experto en materia de recursos hídricos y docente de la Universidad de Concepción (UdeC), agregó que "se tiene que considerar la época del año, eso es sumamente importante, porque todos los embalses están con la lógica de que se ocupan en el verano. Por lo tanto, en este minuto es cuando están a niveles mínimos y estamos esperando la llegada del invierno para que se vuelvan a llenar con la llegada de las lluvias (...) Entonces, un 39% a fines de abril, es fantástico".

En cuanto al agua subterránea, desde el ministerio de Agricultura precisaron que no existen reportes oficiales sobre la disminución de los niveles de los pozos, y que los datos disponibles hasta ahora no indican una afectación significativa.

FOTO: RAPHAEL SIERRA P.

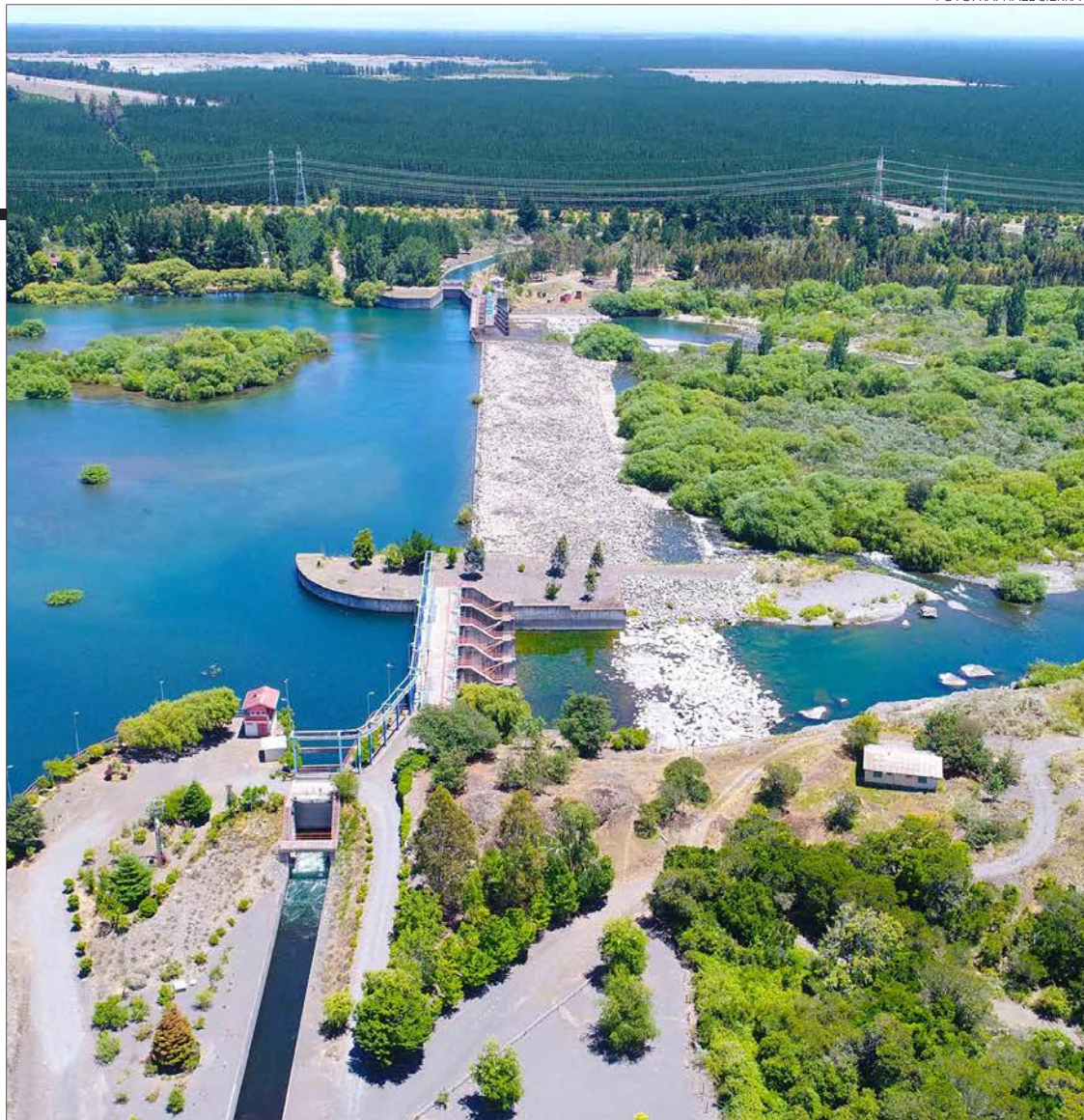

**Proyecciones**

Continuando, respecto de las proyecciones para las próximas temporadas, estas se definirán en noviembre. “El problema es que frente al cambio climático, nosotros estamos “jugando” un poco con eso de proyectar, pues la verdad es que no tenemos mucha herramienta para estimar la variabilidad de un año a otro”, precisó Arumi.

Sobre lo anterior, el docente de recursos hídricos explicó que en noviembre se podrá definir, con mayor claridad, cómo está la situación y el volumen disponible para la temporada 2025-2026.

Iniciativas para la optimización del agua

Por último, desde el Ministerio de Agricultura, a través de la Comisión Nacional de Riego, se informó que están impulsando diversas iniciativas para mejorar la gestión del agua en la región.

Así, específicamente, se mencionó estudios de infraestructura hídrica para riego, bonificaciones para la implementación de sistemas de riego eficiente y programas de capacitación para profesionales, agricultores y agricultoras.

Asimismo, se está trabajando en la formación de Brigadistas del Agua en establecimientos educativos de la Región, con el objetivo

# 2023

las fuertes tormentas permitieron una recuperación significativa del lago, alcanzando casi un 20% de su capacidad, lo cual fue un resultado inesperado.



de sensibilizar a las nuevas generaciones sobre la importancia del cuidado y uso responsable del recurso hídrico.

En tanto, a pesar de que los niveles de los embalses son aceptables, la incertidumbre sobre las precipitaciones y el cambio climático sigue siendo un desafío constante para la planificación a largo plazo, según consignó Arumi.

**Comparación años anteriores**

Consultado por el escenario en años anteriores, el experto en recursos hídricos explicó que, por ejemplo, en 2015 la Laguna del Laja enfrentó una sequía significativa que, sumado a la sobreexplotación, puso en riesgo la vitalidad del cuerpo de agua. “En el caso de la Laguna del Laja, ese año llegó a tener un 3% de agua embalsada”, precisó.

La laguna operaba históricamente bajo un convenio de operación firmado en 1957. Este acuerdo, basado principalmente en un enfoque intuitivo y sin un análisis técnico profundo, permitía la extracción de agua en función de volúmenes predeterminados, sin considerar factores cruciales como el cambio climático o la sequía prolongada.

“El problema es que eso no consideraba ni cambio climático, ni sequía, nada de eso. Entonces, al final el lago se empezó a sobreexplotar. Por muchos años el lago se fue sobreexplotando”, distinguió Arumi.

Luego de numerosas conversaciones, en 2017, se implementó un nuevo convenio de operación del Lago del Laja. Este convenio permitió que los regantes cedieran una parte de sus derechos de agua para asegurar el flujo y así establecer medidas de ahorro para recuperar el lago. Gracias a esto, se logró superar cinco años más de sequía, incluyendo la grave crisis de 2019.

Por último, en 2023, las fuertes tormentas permitieron una recuperación significativa del lago, alcanzando casi un 20% de su capacidad, lo cual fue un resultado inesperado. Con un total de 5.800 millones de metros cúbicos, ese año el lago llegó a tener 1.000 millones de metros cúbicos de agua y, gracias a las acciones realizadas, el embalse pudo retomar su flujo.

**OPINIONES**

Twitter @DiarioConce  
contacto@diarioconcepcion.cl



## Economía & Negocios

IMPORTANTE MODIFICACIÓN

# Mina Chiflón del Diablo se conecta a la red eléctrica luego de más de una década

Diario Concepción  
contacto@diarioconcepcion.cl

La mina Chiflón del Diablo, ubicada en Lota, ha dado un paso significativo hacia su modernización al conectarse finalmente a la red eléctrica, tras más de 10 años de operar exclusivamente con generadores a base de petróleo.

Este importante avance no solo optimiza la operatividad de la mina, sino que también fortalece su economía y valor turístico, consolidándose como un destino atractivo en la región.

Este proyecto de electrificación forma parte de una iniciativa amplia cofinanciada por Corfo y la Fundación Cepas, que ha estado a cargo de la administración del Circuito Lota desde diciembre de 2023, incluida la mina Chiflón del Diablo.

La electrificación incluyó la instalación de un tendido eléctrico subterráneo que ahora abastece tanto el interior del yacimiento como toda la superficie del sector, lo que mejora la operatividad general de la mina y proyecta su sostenibilidad a futuro.

Asimismo, las mejoras también optimizan el funcionamiento de la mina, especialmente en lo relacionado con la operación de bombas extractoras de agua, que son esenciales para evitar inundaciones en las galerías subterráneas.

Según Pamela Uriarte, directora ejecutiva de Fundación Cepas, "conectar al Chiflón del Diablo, el corazón de Lota, a la red eléctrica, tras más de diez años funcionando ininterrumpidamente con un generador, es un logro profundamente significativo".

Además de los beneficios operativos, la conexión a la red eléctrica tiene un impacto positivo en el medio ambiente. Al reducir el uso de combustibles fósiles, se disminuyen las emisiones derivadas de los generadores, contribuyendo al cuidado del entorno natural y el fomento a la economía circular.

Continuando con las modificaciones, también se restauró el techo de la bocamina para evitar la entrada de aguas lluvias al socavón, que sufrió daños durante el invierno de 2024.

Ahora, la mina Chiflón del Diablo se encuentra completamente operativa y sigue abierta al público. Los visitantes pueden realizar recorridos diarios, lo que no solo

Entre las mejores, se incluyó la instalación de un tendido eléctrico subterráneo que ahora abastece tanto el interior del yacimiento como toda la superficie.



FOTO: CEDIDA.

les permite conocer más sobre la historia y la infraestructura del lugar, sino que también contribuye a la economía circular y refuerza su fachada turística.

"Este proyecto además contribuye al cuidado del medioambiente, al reducir significativamente las emisiones derivadas del uso de combustibles fósiles. En conjunto, estas acciones refuer-

zan el compromiso con la preservación de este invaluable patrimonio histórico, proyectándose hacia las futuras generaciones", agregó Uriarte.

Los recorridos están disponibles de martes a domingo, con salidas programadas a las 10:00, 12:00, 14:00 y 16:00 horas. Los grupos organizados deben realizar reservas anticipadas a través del

correo electrónico del Circuito Lota. Para los visitantes particulares, es posible acercarse directamente al recinto y elegir su horario de bajada, dependiendo de la disponibilidad de cupos. Los grupos o delegaciones deben hacer una reserva previa.

### OPINIONES

Twitter @DiarioConce  
contacto@diarioconcepcion.cl



**Cultura & Espectáculos**

“Lo que se ha dejado de lado es valorar la práctica artística como la investigación de los artistas del territorio”.

*Francisco Carvajal, bailarín e integrante del Laboratorio Vocal Biobío.*

EN EL MARCO DEL MES DE LA DANZA

# Cuerpos en movimiento: la lucha silenciosa del arte escénico en Concepción

Damari Saavedra Cifuentes  
contacto@diarioconcepcion.cl

La danza ha sido una forma de expresión clave en la historia del país, desde las manifestaciones de los pueblos originarios hasta su consolidación como disciplina artística. A través del cuerpo, los bailarines comunican emociones, historias e incluso, declaraciones políticas. En Chile, y particularmente en Concepción, la danza ha encontrado espacios de resistencia y creación, donde artistas luchan por su reconocimiento en una ciudad que vibra con la cultura, pero que aún tiene deudas con quienes dedican su vida a este arte.

En una ciudad que se destaca por su diversidad cultural, la disciplina parece ser olvidada por muchos. Cuatro bailarines locales exploran las falencias que enfrentan y manifiestan el desinterés institucional que afecta su desarrollo y visibilidad.

Con el paso de los años, un aspecto que ha mejorado en la danza local es la apertura al diálogo dentro de la escena. La formación en danza ha crecido considerablemente, y es uno de los factores que mantiene viva a esta disciplina. Este avance ha permitido que nuevas generaciones de bailarines puedan acceder a conocimientos y experiencias que antes eran más limitadas.

“Quiero destacar que hoy la agenda formativa en danza es mucho mayor. Hay muchas alternativas para formarte, de muchos estilos distintos, varias tendencias.

Hay mucho más que antes, más que cuando comenzamos, pero nunca es suficiente.



FOTO: MANTRA



ILUSTRACION: ANDRÉS OREÑA P.

“MANTRA” de la plataforma Laboratorio Vocal Biobío (LAVB) dirigida por Francisco Carvajal, desplegó el 2023 una temporada en la sala de cámara del TBB.

“Hay una crisis de público en la disciplina misma, no creo que esté tan consolidada como la música”.

*Juanita Paz Saavedra, coreógrafa e investigadora de danza contemporánea.*

“Ver que la escena local permanece exactamente igual después de dos décadas, genera una sensación de estancamiento muy fuerte”.

*Joel Inzunza, coreógrafo y director escénico.*

cienté”, señaló Francisco Carvajal, bailarín e integrante del Laboratorio Vocal Biobío (Lavbb).

Este avance no ha dependido únicamente de las instituciones o de los circuitos formales, sino también del esfuerzo de los propios artistas, quienes han impulsado procesos formativos a través de la autogestión. Sin embargo, esta parece ser la única mejora evidente en el panorama de la danza. Aún persisten múltiples falencias y compromisos pendientes para que la disciplina reciba el reconocimiento y el apoyo que realmente merece.

Para Carvajal, una de las prácticas más olvidadas dentro de la danza es la investigación en torno a los propios artistas locales. Son los mismos bailarines y profesionales quienes dedican su tiempo y conocimiento a las nuevas generaciones, transmitiendo su experiencia sin contar con el reconocimiento ni el respaldo que su labor merece.

“Lo que se ha dejado de lado es valorar la práctica artística como la investigación de los artistas del territorio. Somos nosotros los que hemos hecho ese trabajo de manera insistente, de generar práctica artística. Es decir, utilizar nuestras prácticas creativas como método para generar conocimiento y poder compartirlo”, expresó el artista.

Estas no son las únicas falencias que afectan a la danza en la región. La coreógrafa e investigadora de danza contemporánea, Juanita Paz Saavedra, asegura que si bien exis-



FOTO: LUIS MARTÍNEZ.

**EL 2022 SE HICIERON** en la sala principal del TBB dos funciones de la obra “Antes de partir”, dirigida por Joel Inzunza.

ten espacios como Artistas del Acero, el Teatro Biobío, el Teatro Universidad de Concepción y diversos centros culturales en comunas aledañas, estos resultan insuficientes. “Acceder a ellos es difícil. Si no es por convocatoria, uno se la pasa generalmente convenciendo a la institucionalidad”.

De la misma forma, la falta de interés del público en consumir este tipo de espectáculos es un factor en

contra. Sin una audiencia consolidada, esta disciplina enfrenta un desafío constante para mantenerse vigente dentro del circuito cultural local. “Hay una crisis de público en la disciplina misma, no creo que esté tan consolidada como la música. Acá tenemos al REC por ejemplo, tenemos conciertos en bares y la gente paga un ticket por verlos. En danza es mucho más difícil, se necesita un poco más de colaboración institucional para generar o

fortalecer público que asistan a ver obras”, indicó Saavedra.

Ante las problemáticas ya señaladas, el llamado recae con fuerza en las instituciones. Los recursos destinados a la danza son escasos, y el apoyo que se brinda desde lo público o privado es mínimo. “Aún se piensa que los artistas deben suplir el rol de las instituciones, como si tuvieran que hacer la pega que no hace el Estado. Esto genera una sobrecarga y una desorientación profunda: los creadores deben responder a exigencias institucionales que desvían el foco del trabajo artístico”, enfatizó Joel Inzunza, coreógrafo y director escénico.

A esto añadió que “ver que la escena local permanece exactamente igual después de dos décadas, genera una sensación de estancamiento muy fuerte. Para que haya un cambio real, se necesita voluntad política, compromiso institucional, financiamiento estructural y políticas públicas que entiendan a la danza como un campo profesional y no solo como entretenimiento. Sin eso, todo seguirá siendo una ilusión de cambio”, explicó el también poeta.

Por su parte, la bailarina e integrante de Con-Tensión, María José Yáñez, considera que debido a la falta de apoyo, la competencia entre artistas aumenta. “Cada vez la competencia es mayor y la distribución de fondos es muy escasa. Terminamos compitiendo entre el gremio de las artes, lo cual es tremendamente triste. Si bien es cierto, hay mucha voluntad por parte de la seremi de escuchar las demandas, las resoluciones que se logran son escasas”, declaró la artista. Mientras no se realicen los ajustes y cambios necesarios desde las instituciones y políticas culturales, la danza seguirá siendo una disciplina invisibilizada en una ciudad que se jacta de su diversidad cultural.

Por ahora, el mensaje se dirige a las nuevas generaciones: que mantengan la curiosidad, que se atrevan a explorar y profundizar en esta práctica tan rica en expresión y sentido, pero aún mal valorada. “Les diría que continúen explorando en la diversidad de disciplinas del movimiento, pero que también sean capaces de profundizar en los nuevos saberes que obtienen. La danza es hermosa, apasionante y transformadora”, finalizó Yáñez.

**FUE EL PRIMER SEMESTRE DEL 2023** que la compañía ConTensión desarrolló el programa formativo “Hedera”, enfocado en cuatro entrenamientos.

#### OPINIONES

Twitter @DiarioConce  
contacto@diarioconcepcion.cl



FOTO: @G4LAXI4S.

# Deportes



FOTO: PURO NAVAL

## Naval logró un triunfo ante Chimbarongo

Naval partió el torneo de Tercera A con una gran victoria como visitante 2-1 ante Chimbarongo, en un duelo que resolvió al final. Tras irse 0-0 al descanso, el ancla comenzó abajo con un polémico tanto, donde reclamaron offside del hombre local que marcó el

gol a los 68'. Sin embargo, logró darle vuelta con anotaciones de Hernández (80') y Garcés (94'). En la segunda fecha, el ancla tendrá libre y en la tercera jornada se medirá, también como visitante, con Mejillones.

Ricardo Cárcamo Ulloa  
ricardo.carcamo@diarioconcepcion.cl

BASKET UDEC VENCIO A ESCUELA ALEMANA DE PAILLACO EN LA LIGA NACIONAL FEMENINA

# En casa se hizo fuerte y logró una gran victoria

FOTO: ISIDORO VALENZUELA M.

En las recientes temporadas de la Liga Nacional Femenina, Escuela Alemana de Paillaco ha sido el rival más fuerte que ha tenido Basket UdeC en la Zona Sur del certamen. Y ayer, volvieron a medirse en la Casa del Deporte, por la segunda jornada del certamen, donde las dirigidas por Patricio Fernández se sobrepusieron a un mal comienzo y terminaron ganando por 78-71.

El primer cuarto fue de la visita, que con un buen desempeño de Maiah Miller, que anotó siete puntos en el parcial, empezó a tomar el control del juego. En la UdeC, Bárbara Cousiño fue quizás el símbolo de esa irregularidad, pues falló sus seis intentos de campo, cinco de ellos triples. Escuela Alemana se quedó con el periodo por 20 a 14.

En el segundo parcial, la UdeC tuvo un gran comienzo, con una racha de 9-2 liderada por Véliz, que marcó cinco puntos, lo que le permitió tomar ventaja de 23-22.

Esa tónica de dominio auricielo se mantuvo hasta el cierre del cuarto, que la UdeC ganó por un contundente 26-15 para irse al descanso arriba por 40-35. Jade Compton fue la mejor mano del local en la primera parte, con 10 puntos.

El tercer cuarto se dio un trámite igualado, casi de canasta contra canasta, lo que favorecía a la UdeC tomando en cuenta que tenía una pequeña ventaja. Compton siguió jugando a gran nivel y ya tenía 18 puntos con casi medio cuarto por jugar.

Un nuevo doble de Compton puso las cosas 58 a 50 para las auricielo, y Suárez, la segunda mejor mano local, anotó cuatro puntos seguidos para estirar más la diferencia. Tras este parcial, el marcador era 64 a 53 a favor de la UdeC.

Liderado por Compton y Suárez, el conjunto auricielo se recuperó tras un mal primer cuarto y terminó ganando por 78-71.

El último cuarto se mantuvo esa tónica igualada, con ambos equipos intercambiando canastas, una dinámica que por supuesto le servía a la UdeC que supo mantener su ventaja hasta el final del partido, más allá que este periodo lo ganó la visita por 18 a 14.

Compton terminó como la gran figura del encuentro, con 24 puntos y 14 rebotes, bien secundada por Camila Suárez que anotó 15 y atrapó ocho rebotes. En la visita, la mejor mano fue Miller, con 16.

En la próxima fecha, el elenco auricielo, que quedó con marca de 2-0, tendrá que viajar hasta Valdivia, para medirse con la Universidad Austral de Chile.

### OPINIONES

Twitter @DiarioConce  
contacto@diarioconcepcion.cl



FOTO: FRANCO GAJARDO/ HUACHIPATO FC

## Huachipato mantuvo su invicto en Copa Chile

Con la clasificación en el bolsillo, Huachipato afrontaba su quinto encuentro de la fase grupal de Copa Chile, ante Rangers en el estadio Tucapel Bustamante de Linares. Y en un deslucido encuentro, mantuvo su invicto en el certamen tras igualar sin goles.

Jaime García dispuso un equipo mixto, donde destacó el retorno de Benjamín Gazzolo tras una larga ausencia por lesión. La usina formó con López; Guaiquil, Gazzolo, Vargas y Castillo; Silva, Cárcamo, Villanueva; Briceño, Brea y Oyarzún.

Estadio Tucapel Bustamante  
Árbitro: Franco Jiménez

	0		0
RANGERS		HUACHIPATO	
GOLES			
No hubo		No hubo	

El primer tiempo fue bastante opaco, sin grandes llegadas para ninguno ni un dominador claro de las acciones. En el complemento, la tónica siguió parecida, en un trámite carente de emociones que sólo se modificó con las expulsiones de González en el local y Oyarzún en la visita. Al final, fue 0-0 en Linares.

El acero, que sigue líder del Grupo F ahora con 11 puntos, finalizará la fase de grupos el próximo 10 de mayo, cuando visitará a Temuco. El duelo está programado a las 17.30 horas en el Germán Becker.

EL ACERO llegó a 11 puntos y es líder indiscutido del Grupo F.

## Deportes



FOTO: ISIDORO VALENZUELA M.

Paulo Inostroza  
paulo.inostroza@diarioconcepcion.cl

Vencer a un rival de Primera División fue lo que hizo que D. Concepción volviera a creer. Sí, fue el 3-2 sobre Palestino hace dos semanas por Copa Chile, cuando llegaba con apenas un punto de 12 posibles en la B. El impulso fue tan grande que lo empujó a ganar su primer juego en el torneo oficial, luego de ir dos goles abajo contra Curicó. El "León" quiere seguir sumando confianza y esta tarde (17.30 horas) recibirá a un Audax Italiano en racha.

El técnico Manuel Suárez afirmó que "seguramente habrá alrededor de tres cambios respecto del último encuentro y dos tienen que ver con el ingreso de los dos jugadores Sub 20 que pide el reglamento". Mientras Sáez y L'Huillier estuvieron citados a la selección de esa categoría, los lilas no necesitaban alinearlos para cumplir esta exigencia.

Después de dos encuentros sin marcar goles, el DT parece haber encontrado la fórmula con Joaquín Larrivey y Ángel Gillard juntos en la ofensiva. Con ellos en el ataque, los morados anotaron 6 tantos en los últimos 2 juegos. Suárez también valoró la reubicación de Ulises Ojeda en el medio, casi como un "10" y sin pegarlo a la banda, aunque tal vez el poderío del rival no lo anime a usar un esquema tan ofensivo.

Los audinos son líderes del Grupo E de Copa Chile, integrado solo por equipos de Primera División y los penquistas. El elenco del "Coto" Ribera -ex técnico morado en las campañas 2014 y 2015- venció 2-0 a Palestino, 3-1 a Unión Española e igualó al chocar otra vez con los

SEGUIDILLA DE PARTIDOS EN COLLAO

# ¿Y por qué no ganarle otra vez a un rival de Primera?

Deportes Concepción llega motivado luego de dos triunfos en línea y recibe a un encendido Audax por la Copa Chile.

Estadio: Ester Roa Rebolledo  
Hora: 17:30  
Árbitro: Manuel Vergara



D. CONCEPCIÓN

AUDAX ITALIANO

hispanos. Y en el torneo local también han respondido y marchan cuartos, con 10 puntos, solo 4 por debajo del líder Coquimbo.

Leonardo Valencia, Luis Riveros y Lautaro Palacios son algunas de las figuras de este Audax.

La última vez que estos dos equipos se enfrentaron fue el 2008, en Primera División, y los morados cayeron 2-3 como visitas, con tantos de Daúd Gazale y Gerardo Cortés. Luego, los lilas tendrán 3 juegos seguidos en casa por la Primera B: Copiapó, UdeC y Morning.

### OPINIONES

Twitter @DiarioConce  
contacto@diarioconcepcion.cl

## A demostrar por los puntos que el cartel de "candidato" es en serio

Hizo la pretemporada con mucha anticipación y los resultados en cancha dieron que hablar. De a poco comenzaron también a sumarse nombres importantes, con experiencia incluso en Segunda División, y el nombre de Lota Schwager ya sale de boca de todos como uno de los candidatos al ascenso. Pero en la "Lamparita" saben que lo importante es ahora, por los puntos, y debutarán esta tarde (16 horas) recibiendo a Cabrero, iniciando así el torneo de Tercera A.

Ambos equipos se vieron las caras en la primera ronda del Octogonal del Biobío, cuando el cuadro de Edgardo Abdala ganó 3-2 como local, con descuentos menores de Johan Munives y Enyer Castro. Luego igualarían sin goles en Coronel, pero igualmente avanzarían los pupilos del "Tiburón" Ramos por un lío administrativo en la inscripción de jugadores.

"Hay una base de esos partidos, pero no somos los mismos. Ellos sumaron gente importante y nosotros lo seguimos haciendo. Llevamos 28 días de entrenamiento y somos un equipo en formación, pero que llega muy bien", aseguró el estratega de Cabrero. Alex Díaz y Brandon Muñoz en la zona media son algunas de las figuras más destacadas del forastero.

Estadio: Federico Schwager  
Hora: 16:00



LOTA SCHWAGER



CABRERO

Lota, en tanto, se tituló campeón de aquel Octogonal derrotando claramente a Naval en la final (3-1) y también fue capaz de dar cuenta de Deportes Concepción y Huachipato en partidos y prácticas amistosas. Incluso, se dio el lujo de aguar la "Tarde Lila" empatándole 1-1 a los titulares del "León" y haciéndolos ver muy mal durante largos pasajes.

Por eso muchos hablan de Lota como uno de los candidatos al ascenso a Segunda División. Y además, porque llegaron nombres como Sebastián Torres (D. Concepción), Ulises Castagnoli (Fernández Vial), Lucas Quiroga (Barnechea) y Fabián Neira (UdeC), todos con experiencia en el fútbol profesional.

Cabrero no tuvo un buen 2024, donde salvó raspando del descenso, pero Abdala aseguró que "este año las condiciones económicas cambiaron y también los objetivos". Para ambos, llegó la hora de la verdad.

FOTO: FACEBOOK LOTA SCHWAGER.



## CLASIFICADOS

### JUDICIALES Y LEGALES

EMPRESA ARAYA HERMANOS, requiere contratar mecánico en maquinaria pesada - movimiento de tierra, en la ciudad de Copiapó. Debe contar con 5 años de experiencia. Enviar antecedentes al correo secretaria@arayahermanos.cl

# Entretención & Servicios

Santoral: Edith

EL TIEMPO

HOY **8/18**

LUNES 7/20    MARTES 8/18    MIÉRCOLES 9/17

LOS ÁNGELES 7/22

RANCAGUA 6/19

TALCA 9/23

SANTIAGO **8/20**

CHILLÁN 6/23

ANGOL 7/23

TEMUCO 5/23

P. MONTT 5/24

### RADIACIÓN UV

RIESGO	TIME*	ÍNDICE
EXTREMO	10	11 o más
MUY ALTO	25	8 A 10
ALTO	30	6 A 7
MODERADO	45	3 A 5
BAJO	60 o más	0 A 2

\*Tiempo Máximo recomendado de exposición (minutos).

### PUZZLE

	MODICO			POMPA	COSTUMBRE	PINTOR CHILENO	PUNTO MORSE	BIBLIOTECA NEON		
	ESTUPE-FACIENTE						MIL REY PERUANO			
	ARBUSTO AMARGO							CERIO INV. "ETE"		
	METAL PRECIADO					CONVOY INVERT. DORAN				
FUNESTA	ALERCE	NIETO DE NOE	DOY MUERTE CHUPARE		INTERPRETE PERCIBIR					
								SI CHARRUA "ANTES"		
CARACOL MARINO							FOSFORO VOZ MILITAR			MONEDA ROMANA
ETAPA					ARQUEA DICEN					
ASONANCIA				ORO GALO PLAYA CURICANA			PRESAS ULTIMA			
99			INSCRIP. FUNEBRE LUSTRE		ZEDA CAPA LACTEA					
DIRIGIBLE										APETITO
LA SAJONA		CLUB AZUL ARGON		FUEGUINOS ACTINIO						
CABRESTANTE										

### TELÉFONOS

<b>Ambulancias:</b>	131
<b>Bomberos:</b>	132
<b>Carabineros:</b>	133
<b>Investigaciones:</b>	134
<b>Fono Drogas:</b>	135
<b>Inf. Carabineros:</b>	139
<b>Fono Familia:</b>	149
<b>Inf. Toxicológica:</b>	2- 635 3800
<b>V. Intrafamiliar:</b>	800 220040
<b>Delitos Sexuales:</b>	565 74 25
<b>Defensa Civil:</b>	697 16 70
<b>Fono VTR:</b>	600 800 9000
<b>Fono Essbio:</b>	600 33 11000
<b>Fono CGE:</b>	800 800 767

### FARMACIAS DE TURNO

<b>CONCEPCIÓN</b>	(Atención durante las 24 horas)
Redfarma	Ahumada
• Barros Arana 699	• Av. Juan Bosco 501
	Cruz Verde
	• Av. Roosevelt 1694
<b>SAN PEDRO</b>	
Ahumada	
• Michimalonco 1120 (Atención durante las 24 horas)	
<b>CHIGUAYANTE</b>	
Cruz Verde	
• Manuel Rodríguez 925	
<b>TALCAHUANO</b>	
Cruz Verde	
• Av. Colón 300 (Atención durante las 24 horas)	

### SUDOKUS

#### FÁCIL

2	6		7	3			9	8
	3		8	9			2	
9			5		1	6	4	3
4	9	3		5			6	
6			9	7		4	5	
	1	7	4	6	8			2
		6		8				9
3	2		6	1	7		8	
8					9	2	7	6

#### MEDIO

	1			5		8		
		8		4	9		2	
4				7				9
7		3			1		6	
		4		6		1		3
			3					
8				3		9		
5		7	4	1	8			2
1			2				5	

#### EXPERTO

	8							
	3		5					7
			4	7				5
1			6					
8				5		2		
		5		2	3			
9		6				3		4
2					7	8		
	4		9				7	