

# Diario Concepción

Jueves 3 de abril de 2025, Región del Biobío, N°6131, año XVII

RUTA CONTARÁ CON 2 KILÓMETROS A LO LARGO DE LA COSTANERA DE PLAYA BLANCA

## Nueva cicloavía entre Lota y Coronel suma 45% de avance

Intersecciones serán demarcadas en color azul para mejorar la visibilidad y seguridad vial.

El desarrollo de la red de cicloavías en la Región del Biobío avanza con la construcción del tramo Lota-Coronel, un proyecto clave

dentro del compromiso presidencial de fortalecer la movilidad sustentable. Esta iniciativa forma parte del

plan de inversión general en cicloavías, liderado por el Ministerio de Vivienda y Urbanismo (Minvu) y ejecutado por el Servicio de

Vivienda y Urbanización (Serviu) siendo parte de un Plan Maestro, y que representa una inversión de más de \$1.350 millones.

El objetivo general es fomentar el uso de la bicicleta como medio de transporte seguro, ecológico y eficiente en la Región. **CIUDAD PÁG.6**

### Consejo de Monumentos Nacionales explica obra de reconstrucción del Mercado de Concepción

CIUDAD PÁG. 10



FOTO:



FOTO: RAPHAEL SIERRA P.

### Nuevo acuerdo impulsará la conservación del vital humedal Rocuant-Andalién

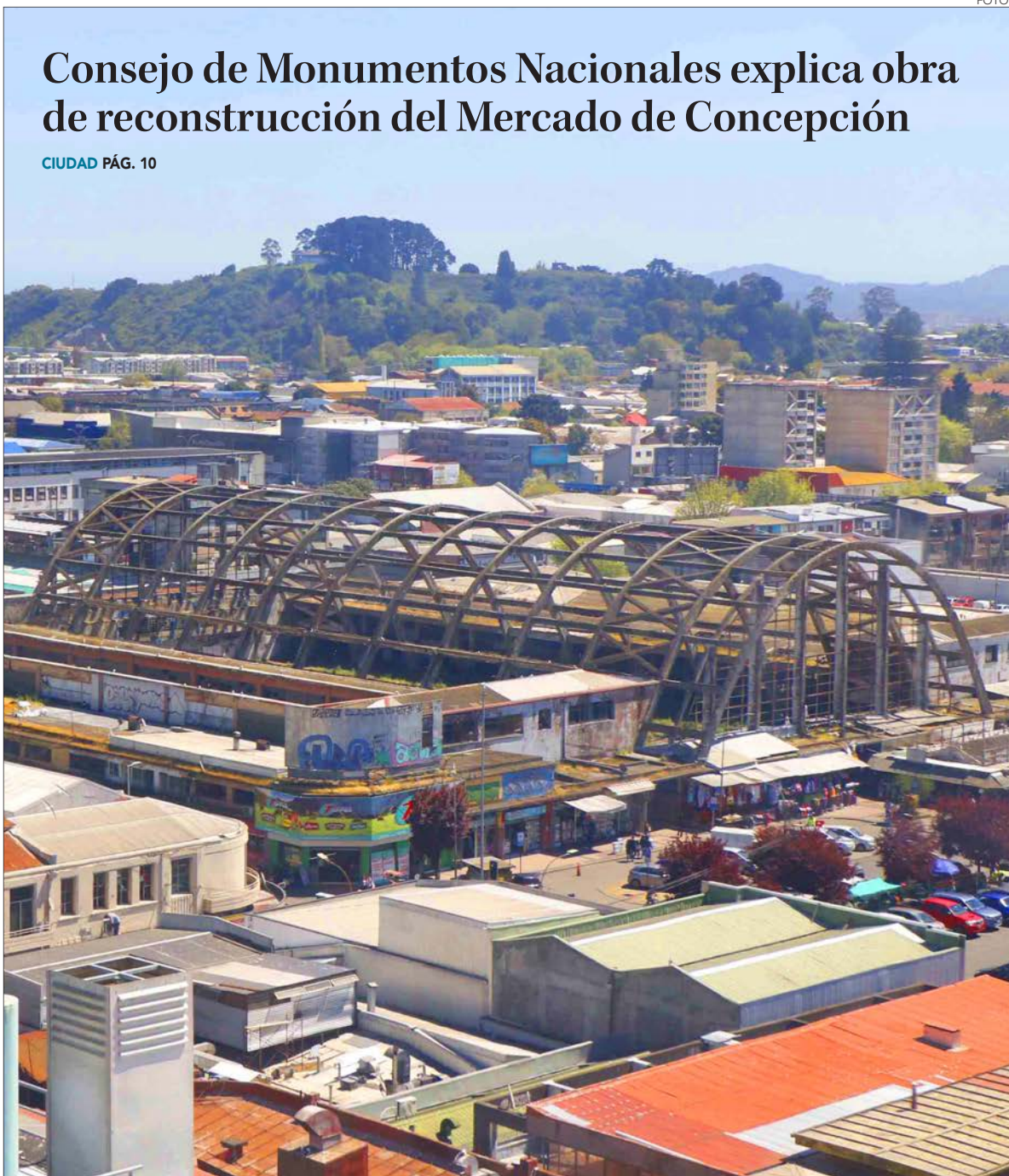
CIENCIA&SOCIEDAD PÁGS. 12-13

### Árboles urbanos: inician podas preventivas antes de la llegada del invierno

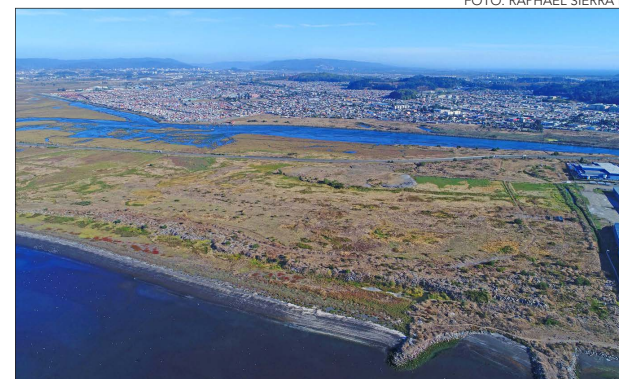
CIUDAD PÁG. 8

Entre el teatro y la música: Dindi Jane presenta su nuevo LP

CULTURA&ESPECTÁCULOS PÁG. 17



FOTO: NAY JIMÉNEZ

**EDITORIAL:** NUEVOS RECURSOS PARA MUNICIPIOS DEL BIOBÍO



## #FUE TENDENCIA

Este recién pasado miércoles, el 7° Juzgado de Garantía de Santiago rechazó la solicitud de la defensa del ex subsecretario del Interior, Manuel Monsalve, y mantuvo la prisión preventiva como imputado por delitos sexuales. Además, se incorporaron nuevas evidencias que complican al acusado. Esto generó una seguidilla de reacciones por parte de usuarios de la plataforma X.

**Poder Judicial Chile**  
**@PJudicialChile**

El 7° Juzgado de Garantía de Santiago rechaza la solicitud de la defensa y mantiene la cautelar de prisión preventiva del ex subsecretario del Interior Manuel Monsalve Benavides, imputado como autor de delitos sexuales, presuntamente cometidos en septiembre del año pasado.

**Carlos Gajardo Pinto @cgajardop**

Se mantiene la prisión preventiva de Manuel Monsalve. Claves fueron nuevas diligencias que demuestran su absoluta conciencia al haber manipulado su teléfono celular en cerca de 100 oportunidades durante la noche y el descarte de otras muestras de ADN en la ropa periciada.

**Macarena Ilharreborde**

**@IlharrebordeM**  
En unos cuantos meses más volverán a revisar el Caso Monsalve y encontrarán alguna excusa para alargar la prisión preventiva total hasta después de la segunda vuelta. Hoy ha quedado más nítido que la parte demandante tiene unas acusaciones muy débiles.

**AgenciaUno @agenciaunochile**

El 7° Juzgado de Garantía de Santiago mantuvo la prisión preventiva para el ex subsecretario del Interior, Manuel Monsalve. El fiscal Francisco Jacir aseguró que la ex autoridad sabía qué hacía la noche que llevó ebria a una mujer a su hotel.

**Lorena @Miss\_Cobain**

Hace unos días, cuando se revisó la medida cautelar de Hermosilla en 4to JG de Stgo, no llevaba chaleco de imputado, hoy la misma audiencia se llevará a cabo respecto de Manuel Monsalve (7mo JG Stgo) y vean la diferencia respecto al uso de chaleco de imputado.

**Patricio Gajardo Lagomarsino.**

**@patriciolagom**  
El persecutor de la Fiscalía Centro Norte, Francisco Jacir, contradujo a la defensa sobre lo sucedido entre Monsalve y la víctima en el Hotel Panamericano, la noche del 22 de septiembre del 2024.

## ENFOQUE

## Día Nacional del deporte: cada paso cuenta



**CRISTIÁN CARTES**  
Seremi del Deporte del Biobío

El próximo 6 de abril, en el Parque Bicentenario de Concepción, se celebrará el Día Nacional del Deporte, una jornada que promete ser una verdadera fiesta de la actividad física y la integración social. Pero más allá del entusiasmo de un evento masivo, esta fecha nos invita a reflexionar sobre el rol del deporte en nuestra sociedad y su impacto en la construcción de un país más equitativo y saludable.

El deporte no es solo un pasatiempo o una actividad recreativa, es un derecho. Según la última En-

cuesta Nacional de Salud de Chile, un 39,8% de la población adulta tenía sobrepeso, un 31,2% obesidad y un 3,2% obesidad mórbida, sumando un total de 74,2% de adultos con exceso de peso. Es por esta razón que la promoción de la actividad física se vuelve un asunto de salud pública urgente. Iniciativas como el programa "Crecer en Movimiento" o la apertura de nuevos recintos deportivos son pasos concretos para democratizar el acceso al ejercicio y combatir el sedentarismo. Pero su importancia no

se detiene en la salud. El deporte es una herramienta de integración social. La inclusión de niños y niñas en actividades deportivas, no solo les brinda recreación, sino que también es un factor protector que refuerza su autoestima, fomenta el trabajo en equipo y les abre oportunidades que van mucho más allá de la cancha.

El gobierno del Presidente Gabriel Boric ha reafirmado su compromiso con esta visión, entendiendo que cada espacio deportivo es un escenario de cambio. El avance de la actividad física y del deporte requiere del espacio público. No se trata solo de fomentar la actividad física, sino de garantizar que todas las personas, sin importar su condición social, edad o género, puedan acceder a ella. Además, los eventos deportivos deben ser una gran inspiración para la ciudadanía y, en especial, para las nuevas generaciones. Porque cada paso que damos en una cancha o parque es también un paso hacia una sociedad más justa y cohesionada.

Este Día Nacional del Deporte,

habrá una Gran Corrida Familiar con distancias de 2,5 y 5 kilómetros, además de 10:00 a 13:00 horas, se celebrará el Carnaval Deportivo en el Parque Bicentenario de Concepción. Este evento estará lleno de actividades recreativas y deportivas para toda la familia, con el objetivo de promover un estilo de vida saludable, fortalecer la integración comunitaria y disfrutar de un día de deporte y bienestar.

Organizado por el Ministerio del Deporte, a través del Instituto Nacional de Deportes, junto a instituciones como Minsal, Mideso, Senda, Injuv, Senama, Senadis, y otras, el Carnaval Deportivo busca fomentar la actividad física como herramienta clave para mejorar la salud, la cohesión social y el bienestar. Con la participación de alrededor de 3000 personas, se promoverá el acceso equitativo al deporte y la recreación, reforzando así el compromiso con la salud pública y la prevención de enfermedades como la obesidad. La invitación está hecha: que en Biobío cada paso cuente, no solo este 6 de abril, sino cada día del año.

El Trastorno del Espectro Autista (TEA) es una condición del neurodesarrollo que se caracteriza principalmente por dificultades en la interacción social y la comunicación. Pero hablar de TEA también es hablar de familias que recorren largos caminos en busca de un diagnóstico, de una sociedad que aún carece de suficiente conocimiento sobre el tema y de una creciente oferta de servicios profesionales que no siempre responden adecuadamente a sus necesidades.

El diagnóstico suele estar rodeado de dudas, dado lo diverso de sus manifestaciones. En el pasado, diagnósticos como autismo o síndrome de Asperger se consideraban categorías independientes; hoy forman parte de un mismo espectro. Esta agrupación puede facilitar el trabajo de los equipos de salud, pero también puede generar confusión en la comunidad, ya que bajo una misma sigla se in-

cluyen personas con realidades muy distintas: desde quienes tienen grandes dificultades para comunicarse hasta quienes parecen ser los más "aventajados" en su entorno.

Es fundamental recordar que detrás de cada diagnóstico hay una persona con particularidades únicas, cuya forma de actuar, pensar y sentir puede diferir de lo que se considera "normal" (entendido como lo más frecuente). Y dentro de esas diferencias pueden estar también sus mayores fortalezas. Características como los intereses restringidos o los pensamientos obsesivos —que en la infancia pueden parecer síntomas molestos o limitantes—, en la adultez pueden convertirse en ventajas que permiten a esa persona destacar y contribuir positivamente en distintos contextos.

Desde esta perspectiva, el TEA no debe ser visto como un determinante de éxito o fracaso, sino como un

## Autismo con ojos humanos y sin prejuicios

**MARCELA MORA GOTH**  
Académica asociada al Centro de Análisis y Debate Público UCSC



punto de partida hacia múltiples trayectorias posibles. El entorno, el acompañamiento familiar y una intervención oportuna son elementos clave para que cada persona, más allá de cualquier condición, pueda desplegar su potencial en plenitud.

Cada 2 de abril se conmemora el Día Mundial de Concienciación sobre el Autismo, instaurado por la

Asamblea General de las Naciones Unidas en 2007. Esta jornada busca promover la plena inclusión de las personas autistas en todos los ámbitos de la vida social, reconociendo sus derechos y libertades fundamentales. Gracias al trabajo incansable de defensores y comunidades comprometidas, hoy existe mayor conciencia sobre el autismo.

Las palabras vuelan, lo escrito permanece

## EDITORIAL

Los recursos provenientes del Royalty Minero han sido uno de los importantes espacios de entrega de dineros a las municipalidades durante los últimos años.

En el caso local a excepción de Concepción, Talcahuano y San Pedro de la Paz, el resto de las comunas recibe parte de este monto que durante este año es de \$16 mil millones, vale decir: 122% más que el año pasado.

“Estos nuevos recursos permitirán que puedan desarrollarse proyectos vitales para las comunas, ya sea en: salud, educación o alguna infraestructura, en ciudades que históricamente han recibido menos inversión directa. Así también, podría mejorarse las condiciones ambientales y de remediación ecológica, sobre todo en aquellas comunas que fueron afectadas por el fuego, así también para mejoras sociales”, señaló el presidente de la Asociación de Municipalidades de la Región del Biobío (Amrbb) y alcalde de Hualqui, Ricardo Fuentes.

Para Fuentes, respecto de la ley de Royalty, es clave que “son muchos los beneficios que permiten una mayor descentralización y autonomía para las comunas y que no tengan que depender tan directamente del poder central o del Gobierno Regional. Es decir, una mayor autonomía financiera al distribuir estos fondos de manera equitativa, mejorando la calidad de vida de las ciudadanas y ciudadanos, por tanto, vemos estos nuevos fondos

# Nuevos recursos para municipios del Biobío



**Es el momento en que las municipalidades sepan manejar correctamente estos fondos, analizando e identificando los problemas claves de la población.**

con buenos ojos, porque reduce la desigualdad territorial de nuestra región y del país”.

Uno de los casos de ejecución de recursos provenientes del Royalty es la comuna de Chiguayanta con obras de instalación de 600 luminarias del sector céntrico de la comuna financiado con la mencionada normativa. “Hoy día tenemos una inversión de \$158 millones, que es una inversión que la gente lo valora, se da cuenta que aumenta la sensación de seguridad en las familias, hoy día pueden caminar con tranquilidad, evitamos que alguien se pueda tropezar porque la visibilidad es menor”, sostuvo el alcalde de la comuna chiguayantina, Jorge Lozano.

Frente a todo lo anterior, ahora es el momento en que las municipalidades sepan manejar correctamente estos fondos, analizando e identificando los problemas claves de la población donde los dineros del Royalty puedan entrar en ejecución de la forma más apropiada y efectiva posible.

## CARTAS

### Cambio de hora, otra vez lo mismo

Señora Directora:

Chile nuevamente se prepara para modificar sus relojes con el cambio al horario de invierno que ocurrirá el próximo sábado 5 de abril, a medianoche. Esta habitual práctica implica atrasar una hora los relojes, medida instaurada en 1968 con el objetivo inicial de aprovechar la luz natural y generar ahorro energético.

Sin embargo, el cambio de hora nuevamente ha generado un profundo debate público debido a sus comprobados efectos negativos. Expertos en salud alertan consistentemente sobre las repercusiones en la calidad del sueño, salud mental y rendimiento laboral.

Pese a la contundente evidencia científica y a las reiteradas recomendaciones de los expertos, las autoridades políticas han permanecido indiferentes, manteniendo esta práctica sin argumentos técnicos claros. Esta indiferencia ha sido cuestionada por diversos sectores que acusan falta de voluntad política y ausencia de criterios científicos en la toma de decisiones.

Además, el cambio de hora con-

lleva la necesidad de ajustar manualmente relojes y dispositivos electrónicos, aunque muchos de ellos actualmente ya realizan este cambio automáticamente gracias a configuraciones digitales. Pero para aquellos dispositivos que no tienen el cambio automático y considerando a la población adulta mayor, podría traer complicaciones en las actividades cotidianas.

Mientras el Gobierno siga ignorando la evidencia científica, serán los ciudadanos quienes continuarán soportando los costos de una política cada vez más cuestionada.

*Dr. Danilo Leal  
Director Magíster en Cs de la Computación & Magíster en Ingeniería Informática U. Andrés Bello*

### Autismo en el trabajo

Señora Directora:

A nivel mundial, solo el 10%-20% de las personas autistas accede al mercado laboral. En Chile, estudios del Ministerio de Desarrollo Social sitúan esta cifra en menos del 10%, reflejando barreras estructurales y prejuicios que impiden el reconocimiento de las habi-

lidades únicas de este colectivo.

Procesos de selección discriminatorios, falta de capacitación y ausencia de ajustes laborales dificultan su inclusión. No obstante, con el soporte adecuado, destacan en tecnología, programación y análisis de datos, gracias a su atención al detalle y concentración.

Iniciativas inclusivas globales están transformando el empleo mediante estrategias de reclutamiento específicas, formación en conciencia autista para recursos humanos y ajustes laborales como horarios flexibles y entornos adaptados. Programas de mentoría han elevado la empleabilidad autista hasta un 25% en ciertos sectores.

Es urgente un cambio cultural que derribe estigmas y valore la neurodiversidad. Invertir en formación, ajustes razonables y sensibilización no solo es justicia social, sino una oportunidad para una economía más dinámica y diversa.

*Vanessa Vega Córdova Instituto Milenio MICARE y Pontificia Universidad Católica de Valparaíso*

*Izaskun Álvarez-Aguado. Instituto Milenio MICARE y Universidad de las Américas*

### GASTOS HORMIGA

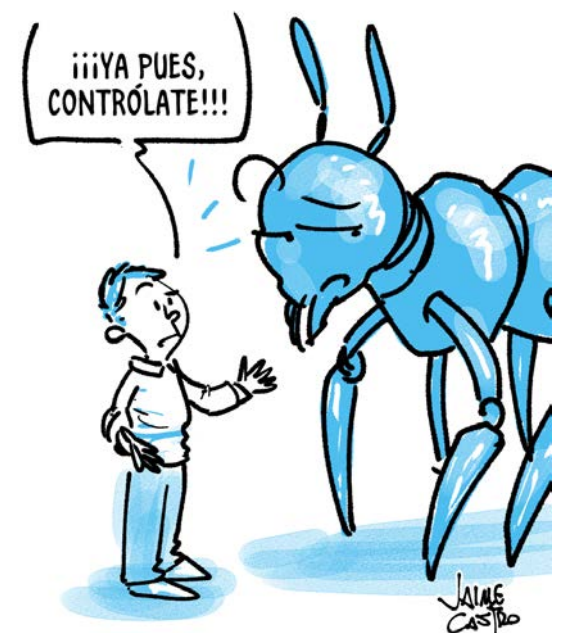

Envíe sus cartas, con una extensión máxima de 1.400 caracteres, con espacios vía email a:

◆ contacto@diarioconcepcion.cl

◆ Cochrane 1102, Concepción

La correspondencia debe consignar claramente la identidad del remitente y su número de teléfono.

Hacemos presente que el diario no puede constatar fehacientemente la identidad del autor de la correspondencia y reproduce la indicada por éste, deslindando ulterior responsabilidad.

La Dirección se reserva el derecho de seleccionar, extraer, resumir y titular las cartas recibidas, sin explicación alguna y evitando cualquier discusión con el remitente.

## Política

Uno de los puntos analizados

es que no puede transformarse en una “herramienta de bloqueo” para la gestión de las alcaldías.

Aníbal Torres Durán  
anibal.torres@diarioconcepcion.cl

Con el objetivo de fortalecer las facultades de los concejos municipales en vista de fomentar una mayor transparencia y mejorar las gestiones de los municipios, se ingresó a la Cámara de Diputadas y Diputados un proyecto de ley que establece la solicitud directa de información a la dependencia municipal, por parte de los concejales, y estableciendo sanciones en caso de incumplimiento de los plazos establecidos por norma por parte del alcalde o alcaldesa.

Actualmente, los Concejos cuentan con distintas funciones y atribuciones, entre estas, se incluyen diversas responsabilidades que deben ser abordadas a solicitud del jefe comunal, junto con otras relacionadas con la gestión y desarrollo de la comuna, además de varias competencias que permiten al Concejo ejercer su rol fiscalizador.

No obstante, estas funciones presentan una particularidad: la ley establece plazos para que el alcalde o alcaldesa cumpla con sus obligaciones, pero no contempla sanciones en caso de incumplimiento.

Sobre la iniciativa, diputadas y diputados de la Región del Biobío analizaron la propuesta en base a la realidad local, y aseguraron que una iniciativa de estas características entregaría mayores garantías en materia de transparencia de las municipalidades. No obstante, algunos parlamentarios manifestaron que la propuesta, de llegar a ser ley, no puede transformarse en una “herramienta de bloqueo” para la gestión de las alcaldías.

### Impresiones

“Cada instancia que permita un resguardo mayor al funcionamiento de los municipios es algo a priori positivo, pero esta iniciativa en particular toma mayor sentido cuando hemos sabido de contrataciones a lo menos cuestionables en algunos municipios por parte de las administraciones anteriores, en los clásicos ‘amarres’”, señaló la diputada del Distrito 20, María Candelaria Acevedo (PC).

De la misma forma, la parlamentaria complementó que “es positivo que se pueda establecer un contrapeso efectivo entre el alcalde y su concejo, quienes contarían con nuevas herramientas para fiscalizar”.

Por su parte, el diputado Roberto Arroyo (PSC), representante del Distrito 20, afirmó que la fiscalización es clave para una buena gestión municipal pero, con una iniciativa como esta, “no podemos permitir que se transforme en un arma de bloqueo político. Es preocupante que en lugar de fortalecer la gestión eficiente de los municipi-



FOTO: CAROLINA ECHAGÜE M.

SOLICITUD DIRECTA DE INFORMACIÓN

# Parlamentarios de Biobío debaten por proyecto que fortalece fiscalización de concejales a alcaldes

La normativa vigente establece plazos para que el jefe o la jefa comunal cumpla con sus obligaciones, pero no contempla sanciones en caso de incumplimiento.

pios, se busquen mecanismos que podrían generar más trabas administrativas y conflictos innecesarios”.

Para Arroyo es necesario “no más burocracia ni disputas entre autoridades. Si de verdad queremos mejorar la administración municipal, enfoquémonos en entregar más herramientas para una gestión eficaz y transparente, sin caer en paralizaciones por intereses políticos”.

La diputada Marlene Pérez (Ind-UDI), parlamentaria por el Distrito 20, si bien apoya la iniciativa, al igual que Arroyo, hizo la precisión en que la pro-

puesta, de convertirse en ley, no se transforme en una herramienta de bloqueo para las gestiones municipales.

“Estoy de acuerdo con los alcaldes que han solicitado esta ley para fortalecer la fiscalización municipal, pero es fundamental que tenga financiamiento y facultades. Sin embargo, es clave que esta medida no se transforme en una herramienta de bloqueo político que termine generando más trabas administrativas y conflictos innecesarios”, precisó Pérez.

Asimismo, la parlamentaria agregó que “la fiscalización debe ir de la mano

con mecanismos que garanticen gobernabilidad y eficiencia, asegurando que las diferencias políticas no afecten el desarrollo de las comunas ni las soluciones que necesitan los vecinos”.

Quien también se refirió a la propuesta que busca fortalecer el rol fiscalizador de los concejos municipales fue la diputada del Distrito 21, Karen Medina (Ind-DC). La parlamentaria sostuvo que “la fiscalización es clave para garantizar la transparencia en los municipios. Este proyecto es un paso fundamental para fortalecer el rol de los concejos municipales, permitiendo

una mayor supervisión en la gestión de recursos y en la toma de decisiones, como la contratación directa y el uso adecuado de los bienes públicos”.

En la línea de que, según señaló, toda ley que refuerce los principios de eficiencia y transparencia beneficia directamente al país, para Medina la iniciativa “es un avance que asegura que los recursos municipales se usen de manera eficiente y en beneficio de las comunidades locales”.

### OPINIONES

Twitter @DiarioConce  
contacto@diarioconcepcion.cl

## Política

Actualmente, esta iniciativa legislativa

se encuentra en discusión en particular en la Comisión de Educación de la Cámara de Diputadas y Diputados.

Diario Concepción  
contacto@diarioconcepcion.cl

Autoridades de Gobierno encabezaron el lanzamiento del ciclo de Diálogos Ciudadanos “Hacia un nuevo Financiamiento para la Educación Superior (FES)”.

La iniciativa, organizada por la División de Organizaciones Sociales (DOS) del Ministerio Secretaría General de Gobierno, con apoyo del Ministerio de Educación, tiene como objetivo informar a la ciudadanía sobre el proyecto de ley que pone fin al CAE y establece un nuevo instrumento de financiamiento público para la educación superior. Además, busca generar un espacio de conversación para recoger las dudas, propuestas y necesidades, tanto de personas actualmente endeudadas, como de futuros estudiantes y sus familias.

El ministro de Educación, Nicolás Cataldo, señaló que “han sido ya varios meses los que hemos estado discutiendo el proyecto de ley que está en trámite en la Comisión de Educación de la Cámara de Diputadas y Diputados. Nos parece súper relevante comenzar a incorporar elementos adicionales en la discusión, que emerjan precisamente a partir del diálogo ciudadano, de escuchar la voz de quienes son las y los principales sujetos del propósito de esta ley, que son los estudiantes de educación superior y sus deudores”.

Según datos del Mineduc, hasta hoy hay más de 1,8 millones de

ORGANIZADA POR LA DIVISIÓN DE ORGANIZACIONES SOCIALES

# Gobierno lanza el ciclo de Diálogos Ciudadanos “Hacia un nuevo Financiamiento para la Educación Superior”

FOTO: MINISTERIO SECRETARÍA GENERAL DE GOBIERNO



Tiene como objetivo informar a la ciudadanía sobre el proyecto de ley que pone fin al CAE y establece un nuevo instrumento de financiamiento público.

personas se han endeudado en instrumentos de créditos estudiantiles con participación del Estado.

Actualmente, esta iniciativa legislativa se encuentra en discusión en particular en la Comisión de Educación de la Cámara de Diputadas y Diputados. Durante su tramitación, se realizarán nuevos

encuentros ciudadanos en diversas comunas del país. A través de la página web y las redes sociales de la DOS se dará a conocer el lugar y horarios de los conversatorios programados.

### OPINIONES

Twitter @DiarioConcepcion.cl  
contacto@diarioconcepcion.cl

## Senado: evalúan antecedentes para nominar a dos consejeros del Servel

La Comisión de Constitución del Senado será la encargada de conocer los antecedentes y escuchar a los dos candidatos propuestos por el Presidente de la República como integrantes del Consejo Directivo del Servicio Electoral, Servel.

Se trata de Antonia Rivas Palma quien fue propuesta para asumir el cargo por un plazo de 10 años, en reemplazo del consejero Alfredo Joignant Rondón, y de Jorge Manzano Gouet, por el plazo de 10 años, en reemplazo del consejero Carlos Andrés Tagle Domínguez.

Tal como sucede en este tipo de nombramientos, se abre un período de participación ciudadana en el que se pueden hacer llegar antecedentes y opiniones respecto de los nominados. Concluido dicho período, la Comisión de Constitución recibe al Ejecutivo para conocer los motivos que tuvo el presidente para nominarlos y luego escucha a los candidatos.

Cabe recordar que la dirección superior del Servicio Electoral corresponde a su Consejo Directivo, que está integrado por cinco conse-

FOTO: SENADO



jeros designados por el Presidente de la República, previo acuerdo del Senado, adoptado por los dos tercios de sus miembros en ejercicio.

Antonia Rivas Palma es abogada

y doctora en Antropología Sociocultural con amplia trayectoria en derecho público, procesos constitucionales y fortalecimiento del sistema democrático. Tiene experiencia en asesoría legislativa, diseño institucional y educación cívica. Fue integrante de la Comisión Experta en el proceso Constitucional 2023.

Jorge Manzano Gouet es un profesional con más de 35 años de experiencia en administración, comunicaciones y gestión organizacional, especializado en procesos políticos y electorales. Ha colaborado en estrategias institucionales, asesorías parlamentarias y se desempeñó como analista electoral desde 1989 al 2024 interactuando con distintos estamentos a nivel regional y nacional del Servicio Electoral.

## Ciudad

“

“Esta ruta será clave, ya que ciclistas de San Pedro y Concepción frecuentemente se conectan con nosotros. Incluso, hemos conversado con grupos de Coronel para organizar rutas en conjunto”.

”

*Elías Troncoso, presidente del Club Deportivo Social y Cultural de Ciclismo Biobío Pedal.*

FOTO: RAPHAEL SIERRA P.



PLAN MAESTRO PARA EL BIOBÍO

# 45% de avance presentan obras de la nueva ciclovia en el tramo Lota-Coronel

La ruta contará con 2 kilómetros a lo largo de la costanera de Playa Blanca y un ancho de 2.4 metros. Además, las intersecciones serán demarcadas en color azul para mejorar la visibilidad y seguridad vial.

Catalina Poblete Sánchez  
contacto@diarioconcepcion.cl

El desarrollo de la red de ciclovías en la Región del Biobío avanza con la construcción del tramo Lota-Coronel, un proyecto clave dentro del compromiso presidencial de fortalecer la movilidad sustentable.

Esta iniciativa forma parte del plan de inversión general en ciclovías, liderado por el Ministerio de Vivienda y Urbanismo (Minvu) y ejecutado por el Servicio de Vivienda y Urbanización (Serviu) siendo parte de un Plan Maestro, y que representa una inversión de más de \$1.350 millones.

El objetivo general es fomentar el uso de la bicicleta como medio de transporte seguro, ecológico y eficiente en la Región.

### Infraestructura y seguridad

La ciclovia, que se extiende por,

**El proyecto también incluye** la instalación de mobiliario urbano, bancas, basureros y el reemplazo de la iluminación existente por luminarias LED.

aproximadamente, 2 kilómetros a lo largo de la costanera de Playa Blanca, contará con un ancho de 2.4 metros, permitiendo la circulación bidireccional de bicicletas. Además, las intersecciones serán demarcadas en color azul para mejorar la visibilidad y seguridad vial.

El proyecto también incluye la instalación de mobiliario urbano, bancas, basureros y el reemplazo de la iluminación existente por lumina-

rias LED. Como parte de la adecuación del espacio, se construirán escaleras de hormigón, se reubicarán jardines y se ajustarán algunos servicios básicos para optimizar la infraestructura.

La seremi de Vivienda y Urbanismo, Claudia Toledo Alarcón, destacó la importancia de este tramo: “La decisión de ejecutar este proyecto de ciclovia en Playa Blanca, se debe a que este sector es reconocido por su polo turístico y su atractivo natural. Ese recorrido es utilizado para actividades deportivas, pero la faja no entregaba condiciones de seguridad para los usuarios”.

### Estado de avance y proyecciones

Actualmente, la obra registra un 45% de avance y se espera su finalización para el último trimestre de 2024. La directora del Serviu, María Luz Ga-

jardo, enfatizó que “más allá de la infraestructura, este tipo de iniciativas buscan generar un cambio cultural en favor de la movilidad sustentable.”

En paralelo, se han estado realizando trabajos de preparación de la base estabilizada para las aceras, así como la instalación de soleras en diversos tramos. El tramo comienza en el balneario de Coronel y se extiende hasta el pasaje Chorrillos en Caleta El Blanco de Lota, consolidando un circuito seguro para ciclistas y peatones.

### Un compromiso con la movilidad sustentable

La expansión de la red de ciclovías en la Región del Biobío ha representado una inversión considerable. “Ya hemos construido 122 kilómetros de ciclovías, otros 8 kilómetros están en ejecución y 12 kilómetros se encuentran en etapa de diseño”, detalló To-

ledo. En esta línea, la Región también suma otros 4,5 kilómetros de estas vías en corredores de transporte público en Hualpén y Talcahuano.

La iniciativa busca promover hábitos saludables, reducir la congestión vehicular y consolidar la bicicleta como un medio de transporte viable para la comunidad.

Elías Troncoso, presidente del Club Deportivo Social y Cultural de Ciclismo Biobío Pedal, comentó que “sabía que iban a construir en algún momento, pero no tenía claro el avance. Esta ruta será clave, ya que ciclistas de San Pedro y Concepción frecuentemente se conectan con nosotros. Incluso, hemos conversado con grupos de Coronel para organizar rutas en conjunto”.

### OPINIONES

Twitter @DiarioConce  
contacto@diarioconcepcion.cl

## Ciudad

Juan Carlos Godoy  
contacto@diarioconcepcion.cl

Con la llegada del otoño, muchas municipalidades de la región empiezan con las podas preventivas en los árboles instalados en las zonas urbanas de la ciudad. Esta medida surge como respuesta a las condiciones climáticas propias de esta temporada como los fuertes vientos y precipitaciones que propician la caída de ramas.

Asimismo, han surgido críticas desde algunos sectores de la ciudadanía respecto a cómo se ejecutan estas podas, las posibles consecuencias ambientales y el impacto visual que pueden provocar estos trabajos si son realizados de la forma incorrecta.

Sobre esto, el Dr. Juan Pedro Elissetche, ingeniero forestal y académico de la Universidad de Concepción, aclaró que es importante mantener un manejo de los árboles en la ciudad ya que, al no encontrarse en su ambiente natural, es fundamental darle una mantención periódica.

“Cuando tenemos árboles en las ciudades tenemos que manejarlos y una forma de hacerlo, además del riego y fertilizarlos, es darle un espacio de crecimiento, podarlos para definir una altura a la cual mantener los árboles y además darle una forma determinada”, afirmó Elissetche.

Igualmente, aclaró que el objetivo de estas faenas, además del hermoseamiento, es reducir el riesgo que provoca la caída de grandes ramas que podrían ocasionar algún accidente.

“Siempre se hace la poda en épocas de otoño, cuando empieza el receso vegetativo de los árboles, para posteriormente, cuando es la primavera, el árbol vuelva a crecer. Entonces, el plan de poda tiene que ir acompañada con un manejo integrado del arbolado”, aseguró el experto.

Sumado a eso, indicó que lo ideal es desmochar cada dos o tres años, lo cual depende del tipo de árbol, pero al ser procesos tan complejos debido a la logística e inversión relacionada, las municipalidades a veces realizan cortes excesivos para no repetir el mismo proceso tan seguido, lo cual provoca daños en los árboles.

“Los árboles en general reaccionan bien a las podas, de hecho crecen con mayor vigor en algunos casos. Pero obviamente a veces las podas se ven horribles porque son muy tardías, pero no porque sea la época, sino que es la edad a la cual se hace”, recaló el ingeniero forestal.

### Municipalidad de Concepción

Desde hace algunas semanas, la Municipalidad de Concepción ya



FOTO: ARCHIVO / RAPHAEL SIERRA P

EXPERTO EXPLICA SU IMPORTANCIA

# Árboles urbanos: municipalidades inician podas preventivas antes de la llegada del invierno

En distintos puntos del Gran Concepción se observan los trabajos de cuadrillas a cargo. Incluso, estas pueden ser solicitadas por particulares.

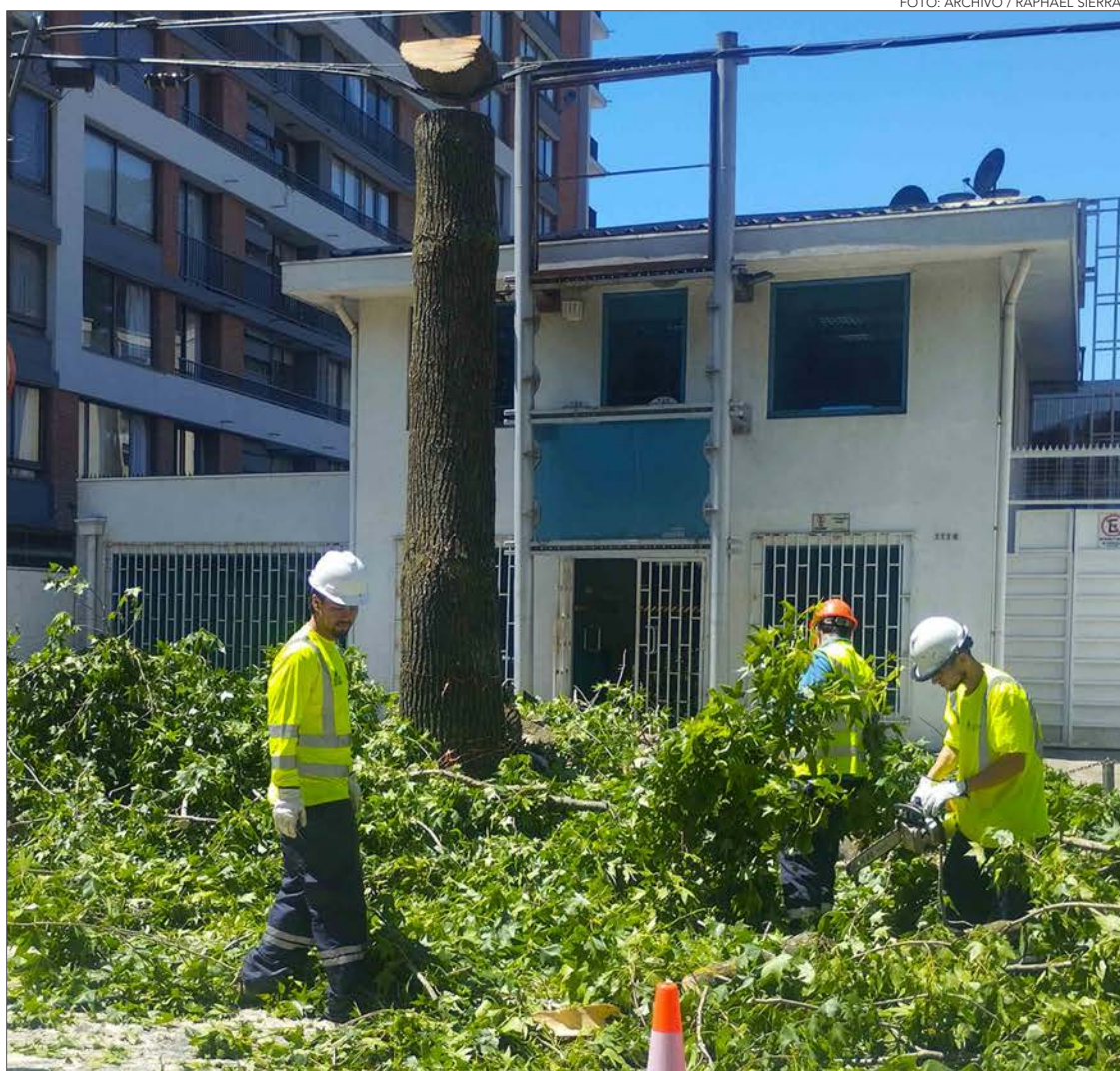
viene efectuando trabajos de poda en algunas calles de la comuna, siendo la más reciente intervención en la calle Barros Arana entre Ongolmo y Paicaví.

“Respecto a los criterios que se utilizan para realizar las podas preventivas, se evalúan aspectos como la altura de copa, si interfieren con algún elemento del lugar donde están ubicados y si han tenido problemas de desenganche”, explicaron desde el municipio.

Además, con estas labores pre-

ventivas se busca despejar luminarias y señales de tránsito y, por sobre todo, reducir el riesgo de accidente derivados por el desenganche de ramas.

Adicionalmente, Hector Muñoz, alcalde de Concepción, detalló que para solicitar una poda en algún árbol en específico se puede ingresar el requerimiento a través de la Oficina de Partes o de la plataforma Atención al Vecino.

“Además de ello, nuestros equipos en terreno siempre están ha-

ciendo levantamiento de las necesidades de la comunidad, por lo cual también existe una línea directa con las vecinas y vecinos”, concluyó Muñoz.

### Municipalidad de Talcahuano

Desde la Municipalidad de Talcahuano confirmaron que existe un plan anual operacional, en esta se gestiona el proceso logístico y de personal para el proceso de podas en la comuna puerto.

“El cronograma es partir la pri-

mera semana de abril en sector Gaete con motosierras, con una duración de ocho días, para luego ir sumando San Vicente, Santa Leonor y Denavi Sur. En cuanto a cuadrillas de podadores manuales estos partirán el 7 de abril en Salinas e Higuera, para luego ir sumando otros sectores de Talcahuano”, detallaron desde el municipio.

De igual forma, afirman que los criterios de desmocheamiento se adaptan acorde a la necesidad de la especie que existe en la comuna. Para solicitar una poda, se puede ingresar un requerimiento desde la página web municipal o a través del correo dao@talcahuano.cl.

### Municipalidad de San Pedro de la Paz

Por otra parte, desde San Pedro de la Paz indicaron que a través de su plan de invierno y el trabajo en conjunto con otras instituciones, se ha planificado un trabajo de mitigación para los impactos posibles del invierno.

“Las podas en la comuna partieron la segunda semana de marzo con podas bajas; es decir, el levantamiento del follaje de los árboles a 3,5 o 4 metros (mts) de altura. A partir de la tercera semana, se dio inicio al proceso de las llamadas podas altas, que nos permite llegar a árboles de mayor altura, de alrededor de 18 mts”, afirmaron desde la casa edilicia.

Para ingresar una solicitud de poda, explicaron que la manera más eficiente es ingresar un correo a ornato@sanpedrodelapaz.cl indicando la ubicación y un número de contacto con el fin de agendar la visita.

### Municipalidad de Chiguayante

En el caso de Chiguayante, se encuentran trabajando activamente en un plan de mitigación para la llegada del invierno.

“A fines de marzo iniciamos las podas preventivas, las cuales se enfocan, inicialmente, en el sector sur de la comuna por el borde cerro, específicamente en Calle O'Higgins y San Martín, para luego desplazarnos a otros sectores de Chiguayante”, recalcaron desde la administración local.

Sobre la caída de árboles en el camino a Concepción, manifestaron que realizan un plan de revisión arbórea a nivel comunal para evitar la incidencia de factores climáticos que puedan provocar un accidente.

“En caso que ocurran, la Oficina de Emergencia se activa de inmediato tomando las medidas necesarias para resguardar el perímetro y evitar accidentes automovilísticos”, concluyeron desde el municipio.

### OPINIONES

Twitter @DiarioConcepcion  
contacto@diarioconcepcion.cl

## Ciudad

Con un presupuesto superior a los \$17.000 millones, el proyecto busca combinar historia patrimonial y modernidad, considerando la reutilización de su estructura original.

ERWIN BREVIS, SECRETARIO TÉCNICO DEL CMN

# Consejo de Monumentos Nacionales explica obra de reconstrucción del Mercado de Concepción

Diario Concepción  
contacto@diarioconcepcion.cl

Destruído por un incendio durante el 28 abril de 2013, el Mercado Central de Concepción está próximo a cumplir 12 años de inactividad. Sin embargo, recientemente se presentaron avances sobre su reposición, destacando la posibilidad de reutilizar parte

de la estructura que se conservó. En este sentido, el secretario técnico del Consejo de Monumentos Nacionales (CMN), Erwin Brevis, llegó al Gran Concepción para aclarar diversos aspectos de interés sobre la obra de reconstrucción del mercado penquista.

“Tendremos una reunión con el

Serviu, donde esperamos aproximarnos a un diseño, pero no nos cabe ninguna duda de que esto va bien encaminado”, sostuvo.

**-¿Qué pueden concluir como Consejo de Monumentos acerca de todos los avances y las reuniones que han tenido con las instituciones?**

-En primer lugar, lo que está

ocurriendo con el Mercado de Concepción es un ejemplo importante de la articulación de la institucionalidad pública en pos de desarrollo de un proyecto patrimonial tremendamente significativo para una ciudad tan importante como Concepción.

En ello se ha constituido un espacio colaborativo muy intere-





sante con el Serviu y el Gobierno Regional, obviamente articulando con el Servicio Nacional de Patrimonio Cultural a través del CMN y diversas instituciones que persiguen el mismo objetivo de valorizar este espacio para la comunidad, poniendo como meta la ambición de un proyecto de recuperación del patrimonio local.

**-¿Qué criterios utilizaron para evaluar la posibilidad de una restauración?**

-Toda intervención que se desarrolla en un monumento histórico requiere de la aprobación del CMN, somos un órgano colegiado compuesto con diversos representantes en instituciones del Estado y ONG.

En el 2015, elaboramos una serie de criterios para ir dibujando las posibilidades de desarrollo de proyectos futuros, estableciendo ciertas definiciones. Más en concreto, en 2023, en un trabajo con el Serviu y la participación de su Secretaría Técnica, se trabajó en el desarrollo de los términos de referencia.

**-Hay criterios ¿Pero cuáles son las garantías que se van a dar para el mercado?**

-Esas definiciones no son necesariamente cuestiones que se traduzcan inmediatamente en un diseño. Lo interesante es construir un marco para que los consultores, los arquitectos y los diseñadores que están trabajando en esto puedan, en razón de explorar posibilidades del trabajo con la propia comunidad.

Todavía no está definido un proyecto, no sin los marcos de acción y la coordinación inter institucional. Es por eso que viajamos de Santiago con dos consejeros, la consejera representante del Ministerio de Vivienda y Urbanismo (Minvu) y el representante del Ministerio de la Cultura, el Arte y el Patrimonio, para que puedan ir direccionando lo que será el proyecto.

**-Pero el alcalde de Concepción (Héctor Muñoz) ha insistido en que esto salga lo más rápido posible. Entonces ¿Cuánto se demoraría esas mesas técnicas?**

-Esto está asociado a plazos, y estos constituyen una licitación, por tanto se está trabajando a toda marcha en conseguir el proyecto. El mejor escenario será el que se dé desde el momento inicial con el Consejo de Monumentos Nacionales, por ende acá no vamos a llegar a un proyecto o a una idea definida sin que se haya sido vista por el CMN.

Respecto a los tiempos que están a nuestro alcance, creería que van a ser los mejores posibles,



FOTO: CAROLINA ECHAGÜE M.

porque esto se ha ido acompañando a través de nuestra Oficina Técnica Regional, junto a la participación del director del servicio acá en la región, por tanto no es preocupación alguna, al menos para nosotros.

**-¿Existen antecedentes de proyectos similares a este, comparando la urgencia que tiene el mercado de Concepción?**

-Nosotros entendemos la urgencia, sabemos cuando se trata de una coordinación interinstitucional en donde las máximas autoridades de una región y la comunidad están expectantes. Por ende, sin duda que priorizaremos como lo hemos hecho ya.

Reitero que aquí hay participación de los actores administrativos en mesa de trabajo, acá hay consejeros que están en te-

rreno para conocer distintos proyectos, por lo tanto no me cabe ninguna duda que así también va a ser al momento de su tramitación.

**-Hace poco se decía que la estructura era reutilizable ¿Pretenden garantizar toda su reposición?**

-En ese aspecto las declaraciones de monumentos nacionales establecen dos dimensiones: los valores patrimoniales que están contenidos en el bien histórico, arquitectónico y social, y en segundo lugar la evaluación de sus atributos, que son la expresión material de las características de ese patrimonio. Todo eso es parte de aquello, y es recogido en la definición de los criterios de intervención.

El proyecto final o cómo eso se conduzca no lo conocemos to-

avía. Tendremos una reunión con el Serviu, donde esperamos aproximarnos a un diseño, pero no nos cabe ninguna duda de que esto va bien encaminado.

**-¿Qué elementos considera usted son factibles, tipo ascensores, ampliaciones?**

-La preexistencia ofrece todas esas posibilidades, los análisis estructurales así lo han arrojado. Es posible trabajar sobre la estructura existente, el espacio es tremendamente notable, además está cercano a la Plaza de la Independencia en el corazón de Concepción.

Reitero, las posibilidades son muchísimas, esta consultoría y este equipo espera trabajar a la altura y en los tiempos.

**-¿Cuando se construyan los informes, el equipo consultor va a solicitar informes de gastos y planos?**

-Por supuesto, este proyecto tiene una alta complejidad, desde el punto de vista del desafío son muchas las especialidades que tienen que desarrollarse para concluirlo (...). Cuando el proyecto esté desarrollado en un porcentaje mayor, tiene que ingresar obligatoriamente al CMN para conseguir su aprobación.

**-¿Tienen una postura respecto de los plazos acordados? Porque se hablaba de que la construcción podría iniciar en 2027 o después?**

-Bueno, mientras tengamos la capacidad de conseguir un proyecto exitoso va a ser mejor para todas las partes. La parte que nos corresponde a nosotros es acompañar el proceso y apoyar técnicamente, a su vez, cuando sea el momento, actualizar al máximo la aprobación de la intervención que se desarrolle en el inmueble.

**-¿Cómo se darán las reuniones técnicas en detalle?**

-Junto al Serviu y el Gobierno Regional (Gore) se van a presentar los avances. Por supuesto, también se van recibir las observaciones que tengan los consejeros del CMN en terreno.

**-De concretar un nuevo mercado ¿Cómo van a asegurar la mantención y su valor histórico?**

-La tuición de los monumentos nacionales no concluirá cuando este proyecto se ejecute. Cada intervención que se desarrolle en el mismo edificio —ya sea porque exista un nuevo requerimiento, o no sé, si quieres transformar un espacio por nuevas necesidades— va a requerir una nueva autorización del CMN.

**OPINIONES**

Twitter @DiarioConce  
contacto@diarioconcepcion.cl

## Ciudad

FOTOS: ISIDORO VALENZUELA M.



EN LA CAPITAL REGIONAL



# Lorenzo Arenas III

Es uno de los sectores residenciales más importantes de Concepción. Espacios deportivos y de vida en comunidad son todo un sello en este punto de la urbe penquista.

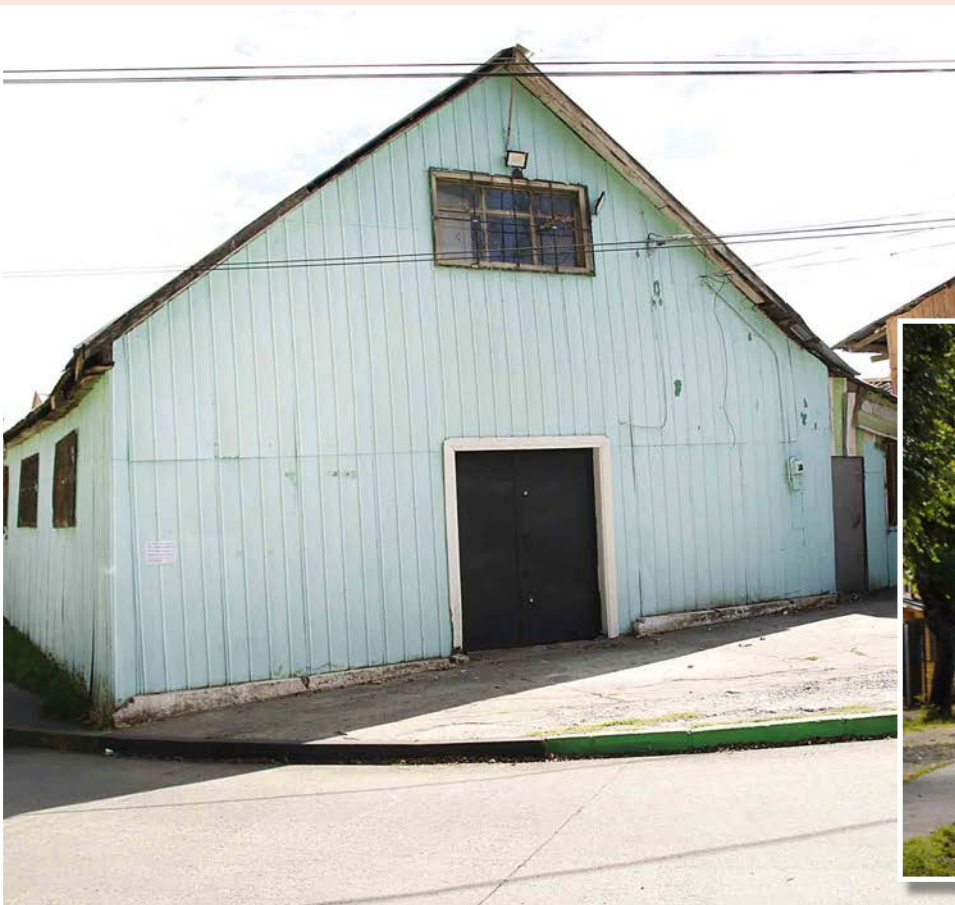

## Ciudad

# Biobío: con diversas actividades se conmemorará el Mes de la Cocina Chilena

Con diversas actividades se conmemorará el Mes de la Cocina Chilena en Biobío. La iniciativa busca poner en valor la gastronomía nacional, los productos locales y el rol primordial de los chefs regionales, para lo cual se desarrollarán degustaciones, clases de cocina y feria de productos típicos, reuniendo a diversas instituciones del sector gastronómico y hotelero durante todo el mes.

En ese sentido, Víctor Lillo, representante de la Mesa “Chile Te quiero Comer” manifestó que “lo que queremos es poner en valor los productos, poner en valor la gastronomía chilena, no solo este mes, sino a lo largo del tiempo. Con esto, se busca establecer una relación súper importante academia-industrial, y, por

otra parte, pequeños productores que nos puedan ayudar a potenciar la gastronomía regional”.

La Mesa cuenta con el respaldo de entidades privadas como institutos profesionales, liceos técnicos, ONG’s, asociaciones de cocineras y cocineros; en colaboración con instituciones públicas como el Servicio Nacional de Turismo (Sernatur), Seremi de Agricultura, entre otros.

“Desde el Ministerio de Agricultura participamos y motivamos la alimentación saludable; y qué mejor que relevar y valorar la gastronomía chilena. Por eso, también estamos siendo parte de esta Mesa”, detalló la seremi de Agricultura, Pamela Gatti.

“Tenemos 720 restaurantes registrados como oferta turística de la re-



FOTO: CEDIDA

gión, así es que también es una buena instancia para invitar a los restaurantes que tienen una apuesta hacia el turismo, que se registren con nosotros; y por supuesto, colocar en valor el trabajo que han realizado los cocineros chilenos en revalorar la cocina y también colocar en valor nuestros

productos”, dijo Maritza San Martín, directora regional de Sernatur.

El lanzamiento de las actividades del Mes de la Cocina Chilena en Biobío se llevó a cabo en la tradicional Fuente Penquista de Concepción, que cuenta con una gran variedad de platos típicos de la zona.

Diario Concepción  
contacto@diarioconcepcion.cl

LA LLAMADA “COMUNA SANTUARIO”

# Yumbel cuenta por primera vez con semáforos: \$200 millones

Se trata de 3 dispositivos cuyo proyecto alcanzó los \$200 millones con cargo al presupuesto municipal.

La inversión – que alcanzó los \$200 millones con cargo al presupuesto municipal - tiene como objetivo optimizar la movilidad en el centro de Yumbel y en las cercanías del terminal de Buses “San Sebastián”, mejorando la seguridad vial para transeúntes y conductores. El sistema ha sido diseñado con programación flexible, la cual variará según los horarios de mayor flujo de personas y vehículos. Además, están sincronizados entre sí mediante unidades GPS, garantizando un tránsito más eficiente.

Patricio Fierro, Seremi de Transportes y Telecomunicaciones, enfatizó en que “marcamos un hito importante para los vecinos y vecinas de Yumbel, gracias a la colaboración entre nuestra UOCT y el municipio”.

Por su parte, el alcalde, José Sáez, destacó que “aquí hay recursos municipales y el concejo está llano a seguir trabajando en este sentido, porque se trata de obras que también impulsan la educación vial en nuestros niños, niñas y, en especial, a la juventud que muchas veces viajan a ciudades que ya cuentan con semáforos”.

En cuanto a la tecnología que contarán estos nuevos semáforos destaca las Unidades de Respaldo de Energía (UPS), con una autonomía mínima de 5 horas de funcionamiento frente a cortes de energía; aceras con rebajes peatonales, incorporación de baldosas podotáctiles y la utilización de botoneras DAPS (Digital Acoustic Pedestrian Signal), las que entregarán información audible a las personas con discapacidad visual.



FOTO: CEDIDA

Si bien los semáforos estarán funcionando con un set de programaciones que varían en función de los horarios, se prevé que la conexión al Centro de Control de Tránsito se concrete una vez entrada en vigencia el proyecto de Conservación de

**En caso de corte de suministro** tienen una autonomía de 5 horas.

la UOCT, que permitirá la operación monitoreada de estos dispositivos, aplicando planes especiales de tiempos frente a contingencias.

**OPINIONES**  
Twitter @DiarioConce  
contacto@diarioconcepcion.cl

Natalia Quiero Sanz  
natalia.quiero@diarioconcepcion.cl

Entre Concepción, Hualpén, Talcahuano y Penco, con una superficie mayor a 1.500 hectáreas, se comparte un sistema de humedal de alto valor ecológico para el planeta y social a nivel local, y también altamente amenazado.

Es el Rocuant-Andalién, que provee vitales servicios ecosistémicos para el bienestar de comunidades como regular el clima o retener agua y amortiguar inundaciones, y alberga rica biodiversidad en que se destaca la presencia de más de 160 especies de avifauna, siendo reconocido como clave en la ruta migratoria del Pacífico y declarado como Área Importante para la Conservación de Aves (IBA, por sigla en inglés) por BirdLife International. Aunque, sobre todo en los últimos años, ha sido intervenido y degradado a causa del constante crecimiento urbano y de infraestructura y cambio en el uso de suelo, mermando su extensión y capacidades que son críticas ante los impactos locales del cambio climático y global.

Así expuso Javiera Ferreyra, directora de Audubon Chile, ONG internacional con más de un siglo de existencia para la conservación de aves y sus hábitats que en 2019 llegó a Biobío para llevar adelante un trabajo que recientemente sumó la firma de un compromiso con los alcaldes de las cuatro comunas para impulsar proyectos de restauración, recuperación y conservación del ecosistema, en el horizonte de potenciar la diversidad de aves y la resiliencia climática en territorios.

“Los municipios han sido un aliado estratégico de Audubon en la protección de este territorio, que alberga uno de los humedales más importantes del país. Éste es un hito importante en el trabajo que se viene realizando. Construir resiliencia climática es crucial para el bienestar de sus comunidades”, manifestó.

El reciente acuerdo integra diversas aristas para su materialización. En este marco destacó que “el compromiso incluye la gestión y desarrollo de inversiones para la conservación, aprovechando iniciativas hemisféricas de Audubon, con el fin de movilizar recursos para la protección de estos ecosistemas”. También se impulsará la difusión del patrimonio cultural y natural del humedal y conciencia ambiental en la comunidad a través de distintas instancias, lo que implica fomentar medios de vida sosteni-



FOTO: RAPHAEL SIERRA P.

PRINCIPALES OBJETIVOS SON PROMOVER LA DIVERSIDAD DE AVES Y LA RESILIENCIA CLIMÁTICA

# Nuevo acuerdo impulsará la conservación del vital humedal Rocuant-Andalién

**Alcaldes de cuatro comunas y la ONG internacional Audubon firmaron compromiso para realizar proyectos que restauren y preserven el ecosistema clave a nivel social y para la biodiversidad, pero en estado y capacidades degradadas.**

bles como el aviturismo.

“Todas las acciones estarán alineadas con planes de acción regionales y nacionales, incluyendo la Estrategia Nacional de Conservación de Aves (ENCA), asegurando que la protección del humedal se enmarque en una visión integral y de largo plazo”, relevó Ferreyra.

## El hito

La firma del compromiso se en-

marcó en la visita oficial de líderes de la organización, en una comitiva encabezada por Marshall Johnson, director de Conservación de Audubon. “Las aves necesitan los humedales que se encuentran en estos municipios. En Audubon haremos todo lo posible para ayudar a facilitar la inversión y los esfuerzos necesarios para conservar estos lugares”, aseguró.

Y, por sus objetivos y alcances en términos socioecológicos, las auto-

ridades municipales valoraron el hito y el apoyo de la ONG.

“Estamos muy contentos con este acuerdo, ya que se alinea con nuestra visión de crear una ciudad que priorice la conservación del medioambiente. Las aves migratorias necesitan espacios seguros, y tenemos la suerte de contar con humedales y áreas naturales que deben ser preservadas”, sostuvo el alcalde de Concepción Héctor Muñoz.

Miguel Rivera, alcalde de Hual-

pén, celebró “la importancia es que se pueda generar una inversión más allá de una declaratoria y este convenio lo que busca es efectivamente poder proteger de una manera distinta estos espacios naturales que son tan importantes para el desarrollo de la biodiversidad”.

Por su parte, Eduardo Saavedra, alcalde de Talcahuano, recalcó que “a través de esta alianza, aprenderemos de experiencias globales que enfrentan desafíos similares, lo que hace que este acuerdo tenga un valor incalculable”.

Y el alcalde de Penco, Rodrigo Vera, complementó que “permite proyectar, a través de la migración de las aves, la asociatividad y el turismo de la sustentabilidad, y desarrollar un polo en estas comunas”.

# Rocuant-Andalién: punto crítico para las aves y los esfuerzos colaborativos

Desde Audubon reconocen al Rocuant-Andalién en su relevancia y situación crítica, lo que motivó la llegada a la Región y le ha vuelto en uno de los focos principales de la ONG que trabaja hace más de 15 años en Chile y es participante de la Estrategia Nacional de Conservación de Aves que impulsa el Ministerio del Medio Ambiente (MMA).

Y el reciente acuerdo con alcaldes locales es un hito más en un vínculo estrecho y necesario con los municipios, y con otras organizaciones comunitarias que hace años trabajan en proteger este ecosistema históricamente degradado. Y a esa acción buscan aportar e impulsar, afirmó, Javiera Ferreyra, directora de Audubon Chile, quien sostuvo que son las comunidades quienes “mejor conocen el territorio, saben qué es necesario y tienen una visión muy clara del futuro que quieren construir”, y también que “contar con el trabajo conjunto con el sector público es clave para el éxito de cualquier visión respecto del modelo de desarrollo que se quiera construir en el territorio”.

En ese marco ha sido una serie de iniciativas las que se han abordado, en una envergadura e impacto creciente.

En ello se destaca que en 2020 se

**4 mil hogares y 20 mil personas**

del Concepción Metropolitano se proyecta impactar con un proyecto liderado por Audubon que busca restaurar el humedal Rocuant-Andalién y fortalecer su capacidad para infiltrar agua y reducir inundaciones.

convirtieron en socio estratégico del MMA para la ejecución de un proyecto GEF de humedales costeros en 5 regiones, incluyendo Biobío y el Rocuant-Andalién, empezando así el trabajo con municipios locales.

Sobre la trayectoria, Ferreyra relató que los primeros proyectos incluyeron desarrollar un Plan de Acción de Conservación para el Humedal Rocuant-Andalién. Desde entonces el foco ha sido promover el aviturismo como actividad de desarrollo sustentable, con el fortalecimiento de capacidades con talleres a la comunidad e implementación de un programa de protección para las aves costeras que incluye un manual que se elaboró junto a la

Fundación Bandada, ONG local.

Tal es la importancia del Rocuant-Andalién que allí se diseñó uno de los proyectos pioneros de la Iniciativa de las Rutas Migratorias de las Aves de las Américas, una de las más relevantes de la organización hoy; junto al Banco de Desarrollo de América Latina y el Caribe (CAF) y BirdLife International, se buscan movilizar 5 mil millones de dólares en todo el hemisferio occidental para conservar y restaurar hábitats críticos para las aves, junto con desarrollar infraestructura ecoamigable con las especies y que potencie la resiliencia climática en ciudades costeras.

El objetivo del proyecto local, que se prepara para su implementación, es “reducir el impacto de las inundaciones en las comunidades locales del área metropolitana de Concepción a través de la creación y restauración de más hábitat para las aves”, precisó. “Con el aumento de la superficie de infiltración en la zona del humedal se espera reducir las inundaciones en 290 hectáreas, lo que beneficiará a más de 20.000 personas y cerca de 4.000 hogares”, aseguró.

## OPINIONES

Twitter @DiarioConce  
contacto@diarioconcepcion.cl

FOTO: CEDIDA DESDE ONG AUDUBON CHILE



LA FIRMA DEL COMPROMISO entre alcaldes y Audubon se dio en el marco de la visita oficial de líderes de la organización basada en Estados Unidos y que hace 15 años trabaja en Chile.

FOTO: RAPHAEL SIERRA P.

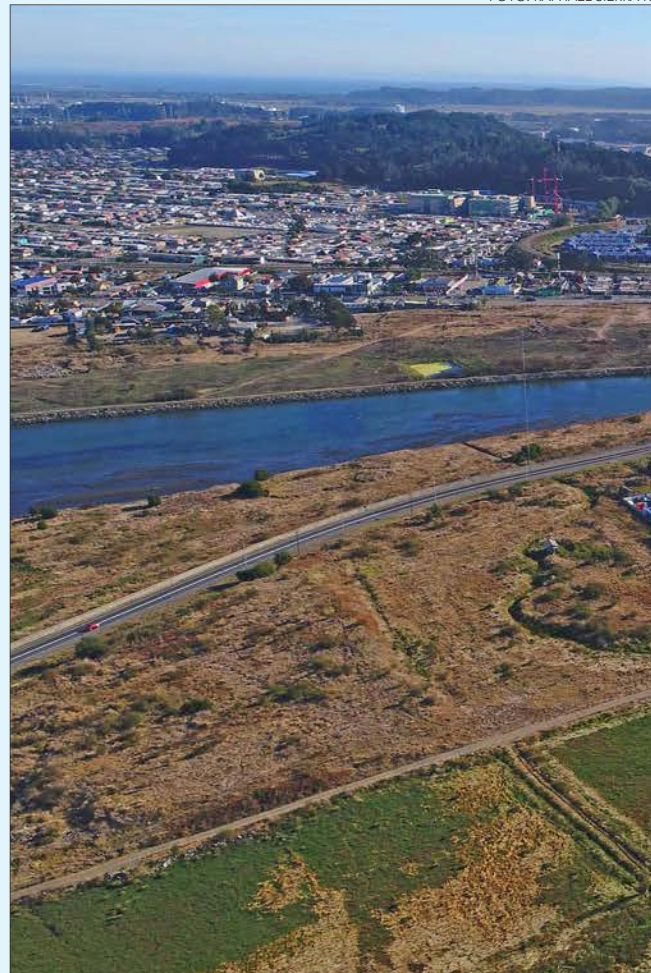

## Proteger hábitats para preservar a las aves y el bienestar social

Todos los esfuerzos y acciones de la organización internacional se encauzan desde la investigación y evidencias. La directora de Audubon Chile Javiera Ferreyra relevó que para conservar a las aves es clave resguardar sus hábitats y en sus extensas rutas migratorias en que humedales de Chile y Biobío son vitales, los que se deben conocer. El trabajo incluye desarrollar herramientas como “Bird Migration Explorer” (ExplorAves) que muestra conexiones entre lugares en el hemisferio en relación a las rutas migratorias.

En este sentido, aclaró que muchas especies emprenden largos y extenuantes viajes cada año, de alrededor 10 mil kilómetros, entre sus sitios de reproducción en el hemisferio norte hacia sitios de descanso y alimentación el sur. “Los humedales en Chile, especialmente el Rocuant-Andalién, sirven como zonas de descanso para cientos de miles de aves migratorias que viajan todos los años desde el hemisferio norte en busca de refugio y alimento”, expuso, al punto de que “muchas de estas aves pa-

san al menos la mitad de sus vidas en Chile y otras regiones de América”.

Y advirtió que el declive de ecosistemas se relaciona con el de las especies, un fenómeno creciente y que preocupa al activismo ambiental, y en el que las implicancias trascienden más allá de la fauna que se debe proteger. Y así el potencial de las acciones.

“Si los ecosistemas que albergan a estas aves se encuentran tan degradados que no son capaces de proporcionarles refugio y alimento, también quiere decir que los humedales han perdido su capacidad para proporcionar servicios tan vitales para las comunidades costeras como lo son la amortiguación de inundaciones, regular el ciclo hídrico, depurar el agua, entre muchos otros”, sostuvo Ferreyra.

“Es por eso que protegiendo a las aves estamos asegurando el futuro de las próximas generaciones”, manifestó. Y es por eso el Rocuant-Andalién es un sitio IBA y un protagonista de una acción socioecológica que moviliza desde el extranjero para potenciar las acciones locales.

EMBLEMÁTICA EMPRESA DE TALCAHUANO

# Sindicato de Huachipato estima que no más del 20% de los extrabajadores directos ha logrado la reinserción laboral

Christian Kairies Gatica  
contacto@diarioconcepcion.cl

Pese a los avances significativos en el Plan de Fortalecimiento Industrial del Biobío, de acuerdo a los dirigentes sindicales de Huachipato, no más del 20% de los directos extrabajadores de la usina, afectados por el cierre de la producción de acero, han logrado la reinserción laboral.

El presidente del sindicato<sup>o</sup>1, Héctor Medina, se refirió a los avances y entregó su percepción de cómo se ha realizado, hasta ahora, el proceso para garantizar nuevos puestos de trabajo para quienes fueron desafiados de la planta ubicada en Talcahuano.

“Actualmente, creo que no más del 20% se han reinsertado laboralmente (...) no se ha hecho lo que corresponde, falta mucho más porque la economía obviamente está estancada y eso dificulta no solo al gobierno, sino a nosotros también, para entendernos. Por eso, es importante que los que están a cargo de la economía y que controlan este tipo de variables sean capaces de entender que uno depende de ellos y ellos tienen que soltar”, detalló Medina.

Este escenario ha detonado que, en muchos casos, los propios exfuncionarios tengan que buscar soluciones por su propio camino. En algunos casos la búsqueda da frutos y en otros muchas. Muchos de los antiguos empleados aún están a la deriva respecto de encontrar un nuevo empleo.

Un ejemplo de lo anterior es el caso de Sebastián Pradenas, extrabajador de Huachipato, quien expresó que: “sinceramente, cuando me quedé sin empleo, tuve que buscar soluciones por mi propia cuenta. Gracias a Dios, entre tanto buscar terminé encontrando otro puesto de trabajo en una importante celulosa, pero la verdad, tuve suerte, porque tengo compañeros que aún están parados sin poder encontrar algo que sea realmente atractivo y justo”.

Una de las vías de escape que contemplan los sindicatos son los proyectos relacionados a requerimiento de mano de obra. Sin embargo, según Héctor Medina, el propio tema de la permi-

Existe natural preocupación por parte de quienes fueron desafiados de la usina tras el cierre de la producción de acero.



FOTO: CAROLINA ECHAGÜE M.

sología ha llegado a poner trabas y con ello repercute en las oportunidades para encontrar empleo por parte de los otrora “huachipatinos”.

“Actualmente, tienen detenido el tema de las tierras raras, el tema de la jibia, también el tema del jurel, aunque no solo del jurel, sino también de la merluza. Estos sectores representan aproximadamente entre 5 mil y 6 mil puestos de trabajo. Hoy la Región debería estar llena de actividad laboral, necesitando personal, y el norte debería estar más preocupado por lo que está sucediendo en nuestra zona”, afirmó Medina.

Consultada por Diario Concepción, la secretaria ejecutiva del Plan de For-

talecimiento Industrial, Carolina Parada, dijo que se referirán al tema dentro de las próximas horas.

## Sence

Por otra parte, el reciente trabajo relacionado con la reinserción laboral impulsado por entes gubernamentales fue presentado esta semana por el Servicio Nacional de Capacitación y Empleo (Sence), donde se anunció que extrabajadores de la siderúrgica podrán certificar gratuitamente en oficios que desempeñaban en la planta. En este caso, los oficios seleccionados fueron Instalador Eléctrico Clase D y Mecánico General.

Ahora bien, en total fueron 20 extra-

bajadores los beneficiados. La inversión del programa fue de \$8.275.260 y cubre el 100% del costo de certificación, permitiendo que los 12 participantes en electricidad accedan a un beneficio que de otro modo tendría un costo de \$471.835 por persona, y que los 8 postulantes a mecánico general ahorren \$326.000 cada uno.

No obstante, respecto de lo anterior, el dirigente sindical de la siderúrgica llamó a “agilizar y apurar las cosas”, ya que, aunque destacó la iniciativa, estos avances no solucionan de forma contundente el gran problema que enfrentan como extrabajadores.

Respecto a la certificación, Claudio Araneda, extrabajador de Huachi-

pato, dijo que “lo importante es que nos vamos a ahorrar el costo de la certificación, pudiendo obtener la licencia de instalador clase D (en su caso), y aparte de eso, esto nos sirve para el currículum, para tener un plus adicional, para poder optar a una reinserción laboral”.

“Esta es una tremenda oportunidad, porque una vez que las personas reciben su título como certificados de un expertis que tienen desde hace muchos años, tienen mejores oportunidades laborales”, comentó Daniel Jana, director regional del Sence.

## OPINIONES

Twitter @DiarioConce  
contacto@diarioconcepcion.cl

## Economía & Negocios

# Inauguran único simulador de grúas portuarias en Chile

En el Terminal de San Vicente, SAAM Terminals inauguró el simulador de operaciones de grúas portuarias de mayor tecnología en el país que existe en todo el país.

Se trata de una herramienta destinada a la capacitación de nuevos operadores y reentrenar a los ya existentes.

De hecho, 4 trabajadores de SVTIs ya recibieron formación avanzada en Canadá y serán los encargados de entrenar a sus compañeros.

“Este simulador es un sistema de última generación y que dada su estructura móvil nos permitirá capacitar tan-

to a trabajadores en San Vicente Terminal Internacional (SVTI), donde estamos partiendo, como a colaboradores de otros terminales en que participamos en Chile”, dijo el CEO de SAAM Terminals, Mauricio Carrasco.

El sistema, que consideró una inversión de cerca de US\$ 500 mil, permite una personalización avanzada de los ejercicios, incorporando variables dinámicas como condiciones climáticas, presencia de personas en la operación, movilidad del buque y otros factores críticos para la operación portuaria. Entre



FOTO: CEDIDA

otros, permite simular fuerzas y movimientos de máquinas reales, entornos cam-

biantes (lluvia, viento, marejadas, movimientos de buques) y sonidos.

LA CAPACITACIÓN COMIENZA ESTE JUEVES 3 DE ABRIL Y FINALIZA EL 2 DE MAYO

# Curso gratuito abordará información agroclimática para trabajadores agrícolas

Diario Concepción  
contacto@diarioconcepcion.cl

La Unidad de Gestión de Riegos de Desastres Agrícolas de la Subsecretaría de Agricultura realizará el curso “Información en Tiempo Real para la Gestión de Riesgos y la Adaptación Climática en la Agricultura”.

Se trata de la iniciativa de la Red Agroclimática Nacional RAN-Agromet, que permitirá a los participantes conocer, usar e interpretar la información agroclimática de las estaciones meteorológicas automáticas y el Sistema de Alerta Temprana (SAT).

“El curso tiene por principal objetivo fortalecer las capacidades y herramientas de quienes se vinculen a la agricultura, para conocer, usar e interpretar la información a fin de enfrentar situaciones agroclimáticas, lo que promueve la toma de decisiones productivas basadas en información para el sector agrícola”, apuntó la seremi de Agricultura, Pamela Gatti.

Mientras que Liliana Villanueva, profesional de la UGRA



FOTO: MINAGRI

**La instancia es elaborada por la Unidad de Gestión de Riegos de Desastres Agrícolas de la Subsecretaría de Agricultura.**

y coordinadora de este curso, explicó que “la información agroclimática es la base de la adaptación a la variabilidad y cambio climático; estos cono-

cimientos son claves para la gestión para la reducción de riesgos de desastres en la agricultura”.

Los módulos del curso son:

introducción ¿qué es RAN-AGROMET?, acceso a AGROMET, información agrometeorológica por periodos de tiempo, sistema de Alerta Temprana (SAT), variables meteorológicas, importancia acumulación térmica y recomendaciones para el ganado y colmenas

La capacitación comienza este jueves 3 de abril y finaliza el 2 de mayo.

### OPINIONES

Twitter @DiarioConce  
contacto@diarioconcepcion.cl

### PubliNota

## EL GRAN AVANCE DE LOS MULTIFONDOS

La reforma previsional contempla el cambio de los actuales multifondos A,B,C,D y E, por los futuros fondos generacionales, lo cual sin lugar a dudas será un avance desde muchos aspectos.

Pero también hay que destacar la historia de los multifondos, los cuales están vigentes desde hace 20 años, y fueron un gran avance que permitió al sistema tener mayor número de alternativas de inversión, como también ir en la búsqueda de mayores rentabilidades, asumiendo mayores riesgos obviamente.

Desde el inicio del sistema de capitalización individual, en el año 1981, sólo existía en actual fondo C, al cual recién en el año 2000 se sumó una segunda alternativa, el fondo E, básicamente para hacer frente a la exposición al riesgo para los pensionados y para quienes estuvieran próximos a pensionarse, pues debemos recordar que poco antes, por el año 97 y 98, la crisis asiática pegó a los fondos de pensiones de ese entonces, por lo que apareció la necesidad de dar resguardo los ahorros de quienes no tenían tanto tiempo para recuperarse. Pero el salto importante sucedió en el 2002, donde a los dos fondos existentes se suman otros tres, para dar origen a los 5 multifondos actuales, lo cual inmediatamente permitió a los más jóvenes exponerse más en renta variables, con los fondos A y B, para ir en la búsqueda de mejores rentabilidades y por ende mejores pensiones.

Los fondos más riesgosos partieron como avión, y muy buenas rentabilidades se lograron en los fondos A, B y C, pero una prueba de fuego fue la crisis subprime en EE.UU, la cual hizo caer fuertemente los fondos más riesgosos e inclusive a los más conservadores, y donde mucha gente perdió mucho dinero, pues en su desconocimiento financiero, hicieron la pérdida al cambiarse a fondos más conservadores, quedando fuera de toda la recuperación que vino al poco tiempo. Lo anterior también dio origen a otro problema, la aparición de empresas que prometían tener la clave del éxito en el multifondo preciso, a cambio de una pago mensual, lo que finalmente por varios años un perjuicio en rentabilidad tanto a quienes pagaban por el servicio, como también a quienes no realizaban ningún cambio, algo que finalmente el regulador corrió hace poco tiempo.

Por último, como dato relevante, casi la mitad de los afiliados al sistema previsional nunca han elegido un multifondo, y se les ha designado un por defecto, por lo que finalmente la designación que tendrán los fondos generacionales a muchos no les afectará.

Los multifondos fueron un gran avance en materia previsional, por lo que es de esperar que los fondos generacionales estén a la altura de los nuevos desafíos.

# Cultura & Espectáculos

## HOY

**17.30 HORAS.** Presentación del libro "El castillo de Isidora" de Iván Valeria. Casa de la Cultura de Coronel. Entrada liberada.

**19.30 HORAS.** Presentación de la obra "El mejor truco de magia jamás visto" de Frío y L' Aristotelia Chilensis. Entradas en [ticketplus.cl/events/el-mejor-truco-de-magia-jamas-visto-de-frio-y-l-artistotelia-chilensis](https://ticketplus.cl/events/el-mejor-truco-de-magia-jamas-visto-de-frio-y-l-artistotelia-chilensis). Sala 100 Artistas del Acero.

**19.30 HORAS.** Presentación de la obra "Recordar, el miedo y el olvido" de la compañía Leguau.cia. Ciclo "Hecho en Biobío". Entradas en <https://ticketplus.cl/events/recordar-el-miedo-y-el-olvido>. Sala de cámara del Teatro Biobío.

**20 HORAS.** Presentación del espectáculo "Ballet Carmen", con el Ballet Clásico de San Petersburgo. Entradas en <https://ticketplus.cl/events/ballet-carmen-teatro-marina-del-sol>. Teatro Marina del Sol.

**20.30 HORAS.** Concierto de Julius Popper. Entradas en <https://primeticket.cl/Shows/julius-popper-en-concierto/>. Teatro Lihúen.

**22 HORAS.** Presentación del comediante El Profe sin Jefe. Entradas en <https://primeticket.cl/Shows/el-profe-sin-jefe-en-concepcion/>. Bar Lihúen.

## VIERNES 4

**19 Y 22 HORAS.** Presentación del comediante Lucas Espinoza. Entradas en <https://primeticket.cl/Shows/lucas-espinoza-en-bar-lihuen/>. Bar Lihúen.

**19.30 HORAS.** Presentación de la obra "Recordar, el miedo y el olvido" de la compañía Leguau.cia. Ciclo "Hecho en Biobío". Entradas en <https://ticketplus.cl/events/recordar-el-miedo-y-el-olvido>. Sala de cámara del Teatro Biobío.

**19.30 HORAS.** XX Festival de Jazz Marlon Romero. Entradas en <https://ticketplus.cl/events/xx-festival-de-jazz-de-la-academia-de-marlon-romero>. Sala principal del Teatro Biobío.

**20 HORAS.** Presentación del espectáculo "ABBA Dancing Queen Tributo". Entradas en <https://www.passline.com/eventos-plano/abba-dancing-queen-tributo-talcahuano>. Teatro Marina del Sol.

**21 HORAS.** Show de lanzamiento del disco "Nuestra sangre está llena de Tierra" de la banda Hierra, como invitadas estarán Sunkel y Pus Fecal. En-

# AGENDA CULTURAL

## PANORAMA DESTACADO:



## La Fondita de Nicanor en el Club Hípico

Este sábado, desde las 13 horas, se llevará a cabo la última edición de este evento que durante diez años ha reunido a miles de personas han compartido risas, bailes y canciones. La cita será en el Club Hípico de Concepción.

Más de 100 mil personas disfrutaron a través de la historia de la fondita, y esta despedida quiere ser inolvidable con un duelo musical único entre la cumbia y la música ranchera.

El programa incluirá las presentaciones de Santaferia, La Combo Tortuga, La Cumbia, American Sound, La Mary Cumbia de Barrio, Dinos de Chile, Los Talismanes del Ritmo y del Amor, Grupo Disparo, Los Rancheros del Biobío y Kar-

la Melo, en un espectáculo que se espera dure muchas horas.

El equipo organizador del evento, de cara a esta última versión, expresó su más profundo agradecimiento a quienes han sido parte de esta historia y extiende la invitación a vivir esta despedida con la misma pasión que caracterizó cada una de sus ediciones. "Porque si nos despedimos, lo hacemos bailando!".

Las entradas están a la venta en <https://tuacceso.cl/evento/la-fondita-de-nicanor-la-despedida/> y aún hay disponibles en preventa. Una vez que se terminen, el boleto general tendrá un valor de \$17 mil más recargo.

## SÁBADO 5

**12 HORAS.** Primer festival Neurodivergente Medieval. Con juegos, concursos, música en vivo, foodtrucks, stand de emprendedores y más. Explanada Laguna Grande San Pedro de la Paz. Entrada liberada.

**14 HORAS.** Evento "You better work bitch", con música, energía, juegos, actividades y dance covers. Casa de la Cultura de Coronel.

**19 HORAS.** Concierto inaugural temporada 2025 de la Big Band Concepción (foto). Sede Villa Huáscar. Entrada liberada.

tradas en <https://www.portaldisc.com/evento/nuestrasagrerefugio>. Refugio Bar.

**19 Y 22 HORAS.** Presentación del comediante Lucas Espinoza. Entradas en <https://primeticket.cl/Shows/lucas-espinoza-en-bar-lihuen-sabado-5/>. Bar Lihúen.

**19.30 HORAS.** Presentación de la obra "Recordar, el miedo y el olvido" de la compañía Leguau.cia. Ciclo "Hecho en Biobío". Entradas en <https://ticketplus.cl/events/recordar-el-miedo-y-el-olvido>. Sala de cámara del Teatro Biobío.

**20 HORAS.** Presentación de Dindi Jane. Entradas en <https://www.portaldisc.com/evento/dindijane>. Sala Bandera Negra.

**21 HORAS.** Stand comedy con Pelao Rodrigo, y luego fiesta. Entradas en [www.mdsticket.cl/tho/detalle/681-](https://www.mdsticket.cl/tho/detalle/681-)

Stand-Up-con-Pelao-Rodrigo-en-MC-Discotheque. Marina Club Discotheque.

## DOMINGO 6

**12 HORAS.** Primer festival Neurodivergente Medieval. Con juegos, concursos, música en vivo, foodtrucks, stand de emprendedores y más. Explanada Laguna Grande San Pedro de la Paz. Entrada liberada.

**16 HORAS.** Presentación del grupo Los Ramblers. Mirador Alemán Parque Metropolitano del Cerro Caracol de Concepción. Entrada liberada.

**20.30 HORAS.** Presentación del espectáculo "Beto Cuevas acústico". Entradas en <https://www.puntoticket.com/beto-cuevas-2025>. Teatro UdeC.

## LUNES 7

**19 HORAS.** Exhibición de la película "Titane". Entradas en <https://ticketplus.cl/events/titane-2021-lunes-cinematograficos>. Ciclo Lunes Cinematográficos de Corcudec. Entrada liberada.

## MARTES 8

**10 HORAS.** Cuarta edición de Made Inn Conce, con charlas inspiracionales, talleres prácticos, mentorías y networking. Evento gratuito, previa inscripción en <https://www.madeinnconce.org/>. Teatro Biobío.

## MIÉRCOLES 9

**10 HORAS.** Cuarta edición de Made Inn Conce, con charlas inspiracionales, talleres prácticos, mentorías y networking. Evento gratuito, previa inscripción en <https://www.madeinnconce.org/>. Teatro Biobío.

**21 HORAS.** Presentación de Pedro Pastor y los Locos Descalzos. Entradas en <https://tuacceso.cl/evento/pedro-pastor-y-los-locos-descalzos/>. La Bodeguita de Nicanor.

**21 HORAS.** Presentación café concert "Se acabó el webeo, la Maldo presidente", con Patricia Maldonado. Entradas en [ticketplus.cl/events/la-maldo-presidente-se-acabo-el-gueveo-concepcion](https://ticketplus.cl/events/la-maldo-presidente-se-acabo-el-gueveo-concepcion). Espacio Marina.

**21 HORAS.** Gira lanzamiento "Life's experiences from the void" del grupo SãM. \$3.000 general y 2x \$5.000. Refugio Bar.

**23 HORAS.** Fiesta Sábado MC. Entradas en <https://www.mdsticket.cl/tho/detalle/682-Fiesta-Sabado-MC>. Marina Club Discotheque.



## Cultura & Espectáculos

Daniela Wilson / Mauricio Maldonado  
contacto@diarioconcepcion.cl

La intérprete Geraldine Neary, más conocida como Dindi Jane, acaba de liberar en las plataformas digitales de música su primer LP "Debut y despedida", trabajo que este 5 de abril -20.00 horas- compartirá con sus seguidores penquistas en Sala Bandera Negra.

"Estoy muy contenta de que al fin logré sacar este disco y juntarlo con una obra de teatro y mucho más feliz de poder salir de Santiago a mostrarlo en una ciudad tan bacán como Concepción", mencionó la también actriz.

Como manifiesta la artista, la particularidad de esta propuesta es que no solo está enfocada en la experiencia musical, si no que fusiona el arte, el teatro y la comedia en una performance que integra todas las disciplinas.

Por su parte, el disco, compuesto por un total de 10 canciones, es un viaje introspectivo que refleja las vivencias más significativas de la chilena, tanto en su vida personal como en su trayectoria artística y profesional. A través de una propuesta emocional y profunda, la artista construye un relato que oscila entre la dualidad del amor y el desamor, así como entre la vida y la muerte, explorando estos contrastes bajo la personificación de una heroína.

"Yo venía escribiendo lo que hago desde chica también porque tenía diarios de vida. Escribo mi vida y en paralelo también canciones", comentó la artista sobre el origen de esta idea musical. "Me fui dando cuenta que tenía todo un material cronológicamente ordenado de mi vida personal en los entornos más románticos, personales y de los problemas del día a día de un artista en Chile", agregó.

Con este disco, Geraldine juega con la ironía de presentar su primer LP y, quizá, el último. Sin embargo, la artista deja abierta la posibilidad de lanzar futuras producciones. "Estoy pensando en un nuevo álbum, ya lo tengo casi escrito entero, pero igual quería jugar un poco con eso como concepto de primer disco para hablar de la dificultad de la cultura local", explicó la artista. "Si no hago otro disco, da lo mismo. Tengo este álbum que al ser una obra es un trabajo que como actriz puedo proyectar para siempre", dijo.

### Más sobre su trayectoria

La artista cuenta con una trayectoria destacada en la actuación, siendo su debut televisivo en TVN con un papel secundario en la serie "Karkú". En 2015, ganó reconocimiento en el mundo actoral al participar en la teleserie "Matriarcas". Al año siguiente, se unió al elenco de "Preciosas", producción de Canal

LA INTÉRPRETE espera recorrer diferentes ciudades de Chile antes de aventurarse en escribir y grabar algún nuevo material.



FOTO: NAY JIMÉNEZ

MAÑANA A LAS 20.00 HORAS

# Entre el teatro y la música: Dindi Jane presenta su LP "Debut y despedida" en Sala Bandera Negra

Impulsada por su propia historia, la actriz y cantante nacional Geraldine Neary trae su nuevo, y quizá último larga duración, a la capital regional. Entradas vía Portaldisc.

13, donde interpretó a la hermana de una de las fugitivas. Su inquietud artística la ha llevado a explorar diversas facetas del mundo cultural, y actualmente se desempeña como cantante bajo el seudónimo Dindi Jane.

"Debut y despedida", cuenta con la colaboración de destacados productores de la escena local, como

Vicente Sanfuentes, Francisco Victoria, Felipe Castro, Tomás Pérez, Nico Parra y Carlos Contreras. Cada uno aporta su estilo y esencia, enriqueciendo un álbum que destaca por su cohesión estética y conceptual.

Tras su paso por Concepción, la actriz planea llevar su obra a distintos escenarios dentro y fuera del país. "Mi primera prioridad es recorrer Chile, luego me gustaría presentar en Buenos Aires y Perú, después en México, y finalmente en España", finalizó la artista.

Las entradas para el lanzamiento de "Debut y despedida" en Sala Bandera Negra están disponibles a través del sistema portaldisc.com.

### OPINIONES

Twitter @DiarioConce  
contacto@diarioconcepcion.cl

## Mes del Libro partió en Cabrero con feria y actividades de fomento lector

Con una nutrida jornada en la Plaza de Armas de Cabrero, la Coordinación Regional de Bibliotecas Públicas del Biobío (CRBP), del Servicio Nacional del Patrimonio Cultural, junto a la Municipalidad de Cabrero, dieron esta semana el vamos al Mes del Libro en nuestra Región.

La actividad reunió a más de 15 editoriales regionales en una feria del libro instalada frente a la Biblioteca Pública Municipal, donde también se desarrollaron cuentacuentos, lecturas poéticas y presentaciones de libros para distintos públicos.

"Comenzar el Mes del Libro en un espacio público, con presencia de editoriales locales y una programación pensada para todos los públicos, es un reflejo del trabajo que impulsamos desde el servicio para acercar la lectura a las comunidades, lo que nos permite poner de relieve el valor social que tiene el libro para nuestra sociedad", señaló Nélide Pozo, directora nacional del Servicio Nacional del Patrimonio Cultural.

Alejandro Astete, director regional del Servicio Nacional del Patrimonio Cultural, añadió que "disfrutamos de una atractiva programación que marcó el inicio del Mes del Libro, con actividades pensadas para fomentar la lectura y visibilizar a nuestras escritoras y escritores regionales".

Por su parte, Yesenia Mendoza, coordinadora regional de Bibliotecas Públicas del Biobío, destacó que "este Mes del Libro será especial, ya que pondremos énfasis en la figura de Gabriela Mistral y todo su legado literario. Este hito en Cabrero es solo el comienzo de una programación que se extenderá durante el mes y que tendrá continuidad a lo largo del año".



FOTO: MINCAP

LA PLAZA DE ARMAS DE CABRERO fue el lugar elegido para desplegar una feria con títulos de distintas editoriales en el marco del Mes del Libro.

## Deportes



## Atletas paralímpicos tendrán acción internacional

Cuatro deportistas del polo de Para Atletismo de Concepción integran el Team Chile, que disputará eventos en Brasil y Colombia.

Daniel Briceño (F46) y Benjamín Concha (T20) competirán del 25 al 28 abril en el Loterías Caixa, donde tam-

bién estarán el medallista panamericano de los 1.500 metros, Mauricio Orrego, y el angelino Ignacio Sepúlveda.

Por su parte, del 9 al 20 de mayo se disputará el Grand Prix Cali, con presencia de David Pérez (T38) e Isabella Michela.

UDEC RECIBE A COLEGIO LOS LEONES

# El liderato de la LNB se juega esta noche en la Casa del Deporte

Desde las 20:30 horas, el quinteto del Campanil defenderá su condición de puntero ante el equipo que lo sigue en la tabla. Con los playoffs a la vuelta de la esquina, el duelo es clave para la ventaja de campo.

Samuel Esparza Muñoz  
samuel.esparza@diarioconcepcion.cl

Es el clásico por excelencia hoy del básquetbol chileno. Basta decir que, en los últimos años, se enfrentaron en dos finales y dos semifinales de los máximos torneos criollos. Ese es el nivel del duelo que esta noche, desde las 20:30 horas, enfrentará a la Universidad de Concepción y Colegio Los Leones, en una nueva fecha de la Liga Nacional.

La Casa del Deporte será escenario del encuentro que contará con el atractivo de poner en juego el liderato del torneo, hoy en poder de la UdeC con 68 puntos, apenas uno más que los "felinos", que con 67 unidades le respiran en la oreja.

"Necesitamos llegar lo mejor posible para enfrentar a uno de los grandes candidatos al título. Desde ahora empezamos a jugar los partidos más importantes, por lo que nuestro foco debe estar más que claro", sostuvo en la previa el técnico auricelo, Santiago



POS	CLUB	PJ	PG	PP	PF	PC	DIF	COPA CHILE	PTS. L. UNO	TOTAL
1	UDEC	26	22	4	2355	950	405	20	48	68
2	LEONES	26	24	2	2130	1789	343	17	50	67
3	ESPAÑOL DE OSORNO	26	18	8	2057	1839	218	15	43	58
4	CD PUERTO VARAS	26	16	10	2063	1991	72	16	42	58
5	SPORTIVA ITALIANA	26	15	11	2260	2132	128	16	41	57
6	PUENTE ALTO	26	12	14	2089	2067	22	18	38	56
7	COLO COLO	26	12	14	2024	2072	-48	15	38	53
8	ABA ANCUD	26	10	16	2031	2106	-75	16	36	52
9	LAS ANIMAS	26	11	15	2033	2183	-150	13	37	50
10	BASQUET UC	26	9	17	1692	1907	-215	13	35	48
11	CD VALDIVIA	26	5	21	1841	1066	-225	10	31	41
12	ESPAÑOL DE TALCA	26	2	24	1744	2219	-475	11	28	39

Gómez.

### Cómo llegan

Nueve triunfos consecutivos, los dos últimos sobre Español de Talca y la UC, ostenta Los Leones de cara el partido. El equipo dirigido por José Ángel Samaniego no pierde desde el 13 de marzo, cuando

cayó en su visita a Puerto Varas, una de las únicas dos derrotas que tiene en lo que va de campeonato (la otra fue ante Colo Colo, en enero).

Por su parte, el Campanil viene precedido de cuatro victorias al hilo, ante rivales del calibre de Puerto Varas, CD Las Ánimas, ABA Ancud y Español de Osorno. Su última caída fue en su visita a CD Valdivia, el 21 de marzo.

En cuanto al poder de "fuego", la UdeC cuenta con un valor de excepción como Stephen Maxwell, uno de los mejores agentes ofensivos del torneo, promediando 23 puntos por partido. En ese ítem, lo escolta de gran manera Sebastián Carrasco, quien sostiene un gran rendimiento con 15.4 puntos y 6.3 asistencias por encuentro. El tercer hombre es el capitán Diego Silva, que comenzó la temporada a gran nivel con un promedio de 13.2 puntos y 5.9 asistencias.

Mientras que en los de Quilpué, cuatro nombres destacan a la hora de atacar. El estadounidense, Roquez Johnson, que exhibe 15.7 puntos, seguido por su compatriota Jerry Evans, con 13.4 puntos y Darrol Jones, con 13.2 puntos y 4.5 asistencias. Importante también viene siendo Ignacio Carrión, con una media de 12.8 puntos.

En los últimos cinco enfrentamientos, en tanto, Los Leones aventaja por 3-2, siendo su última victoria en diciembre de 2024, por semifinales de Copa Chile. Mientras que la UdeC obtuvo su último triunfo en octubre del mismo año, en la final de la Supercopa.

### OPINIONES

Twitter @DiarioConce  
contacto@diarioconcepcion.cl

# Deportes

Paulo Inostroza  
paulo.inostroza@diarioconcepcion.cl

A DOS DÍAS DEL INICIO DE CAMPEONATO

# Abdala analiza torneo de Tercera A y debut ante Lota

FOTO: FACEBOOK DEPORTES LOTA SCHWAGER

“Llevo 5 años en Comunal Cabrero, logramos un ascenso a Tercera A y esta vez tenemos desafíos grandes en una competencia que será dura”, comentó Edgardo Abdala. El técnico de Cabrero conoce bien la división y este domingo (16 horas) arrancará la temporada visitando a Lota Schwager. ¿Cómo ve este primer rival y el torneo 2025 a dos días de su inicio?

El ex volante comentó que “estamos con mucha ilusión, aunque solo tuvimos 28 días de entrenamiento frente a otros clubes que llevan 2 o 3 meses haciendo pretemporada. Jugamos 4 partidos amistosos, pero lo importante no es la cantidad sino la calidad del trabajo y a Cabrero lo veo bien. Hemos adquirido una idea de juego, con 4 o 5 jugadores que quedaron de la campaña anterior”.

No fue un buen 2024 para el Comunal y el “Turco” acota que “la diferencia con este año tiene que ver con los recursos económicos. En base a eso, el año pasado el objetivo era salvarse y costó, pero se logró. Ahora sí hemos podido elegir jugadores que eran nuestra primera opción y acordados a lo que buscamos”.

En el Octogonal del Biobío superaron 3-2 a Lota en el global, pero fueron eliminados por la inscripción de algunos elementos. Abdala expresó que “ellos ya llevaban un mes preparándose, pero en cancha marcamos la diferencia. Igualmente, para mí no indica nada. Por los tres puntos es muy diferente y, más allá de una base de ambos equipos que jugó ese torneo, los dos hemos agregado nombres importantes”.

### Rivales en la lupa

Al hablar de Lota, indicó que “nos preocupamos más de nosotros, pero sí sé que tienen una línea de trabajo clara, un técnico con una estructura bien preparada y una base de jugadores que se conoce. Tenemos que imponer nuestra idea y en la semana iremos analizándolo más en videos o imágenes, aunque los jugadores ya tienen claro quiénes juegan y cómo lo hacen”.

En el torneo también estará Naval, club que Abdala defendió el 2004, y que debutará el sábado (16.30 horas) en Chimbarongo. De su ex equipo comentó que “nos conocemos de la Tercera B, donde siempre pelearon arriba y les costó subir. Dimos el salto antes y a ellos se les dio por un tema más administrativo, pero me alegra porque Naval tiene mucha hinchada y mantuvo varias piezas, aunque la Tercera A es muy distinta. Es más competitiva, jugadores de mayor calidad y deben adaptarse”.

Arrancó su carrera con la camiseta de Vial y terminó ahí mismo, el



DT de Cabrero se refirió al duelo con la “Lamparita” de este domingo, la posibilidad de medirse otra vez contra Naval y no pudo evitar el caso Vial y su tristeza por no verlo en la competencia.

2012, cuando había dos “Maquinitas”... Igual que ahora. Al respecto, aseguró que “siento mucha tristeza por lo que pasa. Vial tiene una gran historia, tradición y por dirigentes irresponsables que no cumplieron sus compromisos terminan perjudicando al hincha. Lo lamento también por todos los jugadores que están entrenando, porque no todos encontrarán club. Claro que quería que participen porque Vial te llena estadios, lleva gente a todos lados y eso ayuda al campeonato. Es casi un hecho que no competirán y de verdad es una pena”.

### OPINIONES

Twitter @DiarioConce  
contacto@diarioconcepcion.cl

# 3-2

## derrotó

Cabrero a Lota en el partido de ida del Octogonal del Biobío y luego igualaron o-o en casa de la “Lamparita”.

## ¿Cuántos suben a Segunda División?

El campeón asciende directo y los 4 siguientes en la tabla pelearán el otro cupo en una liguilla. Descienden dos.

## CLASIFICADOS

### JUDICIALES Y LEGALES

**Juzgado de Familia de Concepción:** En causa C-2269-2024, se ordenó notificar por avisos, en conformidad artículo 23 Ley 19.968, a PABLO ESEQUIEL HERNÁNDEZ ROMERO, C.I. 21.318.518-7, prevencionista de riesgos, último domicilio conocido calle Darío Bastías 5355, Sector Perales, Talcahuano. Demanda 25/6/24 aumento alimentos en beneficio alimentaria Isabela Leonor Hernández Villanueva, fijada en causa RIT C-11-2013 Tribunal Familia de Talcahuano, demandante ANDREA VILLANUEVA BETANCOURT, Técnico Prevención de Riesgos, domiciliada Avenida Campos Deportivos 440, Torre Q, Departamento 503, Concepción. Providencia 2/7/2024 admitió a tramitación demanda, y da lugar aumento provisorios, fijándose en suma equivalente a 6 UTM la que deberá pagarse en la misma forma que la pensión actual, citó a audiencia preparatoria bajo apercibimiento artículo 21 Ley 19.968. Las partes deberán comparecer con abogado. Demanda deberá ser contestada por escrito con anticipación de a lo menos cinco días de fecha audiencia preparatoria, debiendo en mismo plazo presentar demanda reconvenzional que se quisiere. La audiencia preparatoria se celebrará con partes que asistan, afectándole a la que no concurra, todas las resoluciones que se dicten en ella. Las partes deberán manifestar en la audiencia preparatoria los medios de

prueba de que piensan valerse en la audiencia de juicio. El demandado deberá concurrir a la audiencia con antecedentes que sirvan para determinar su patrimonio y capacidad económica. Resolución 3/3/2025 citó audiencia preparatoria 10 de junio de 2025 a las 12:30 horas, sala 4 de este Juzgado, ubicado Castellón N° 432, primer piso, Concepción. Ministro de Fe.

### EXTRACTO

1° Juzgado civil de Concepción En procedimiento voluntario rol V 112-2019, 1° Civil de Concepción por sentencia definitiva de fecha 4 de julio de 2019, se concede la posesión efectiva de la herencia testada quedada al fallecimiento de doña Adelina Del Carmen Villagrán, Rut 1.541-961-k, fallecida el día 19 de abril de 2016, cuyo deceso ha sido inscrito en la circunscripción Concepción del Registro Civil e Identificación bajo el número 655 del año 2016, cuyo último domicilio se encontraba en Concepción, a la heredera doña Elizabeth Del Carmen Muñoz Muñoz, Rut 13.952.005-K, en calidad de Heredero Universal, bajo testamento abierto otorgado con fecha 10 de octubre de 1996 ante Notario Público de Concepción, Jorge Condeza Vaccaro.

# Entretención & Servicios

Santoral: Ricardo

EL TIEMPO

HOY  **9/21**

VIERNES  11/22    SÁBADO  9/17    DOMINGO  9/17

LOS ÁNGELES  6/22

RANCAGUA  7/24

TALCA  7/25

SANTIAGO  8/28

CHILLÁN  6/25

ANGOL  10/22

TEMUCO  6/21

P. MONTT  3/16

## RADIACIÓN UV

RIESGO	TIME*	ÍNDICE
EXTREMO	10	11 o más
MUY ALTO	25	8 A 10
ALTO	30	6 A 7
MODERADO	45	3 A 5
BAJO	60 o más	0 A 2

\*Tiempo Máximo recomendado de exposición (minutos).

## PUZZLE

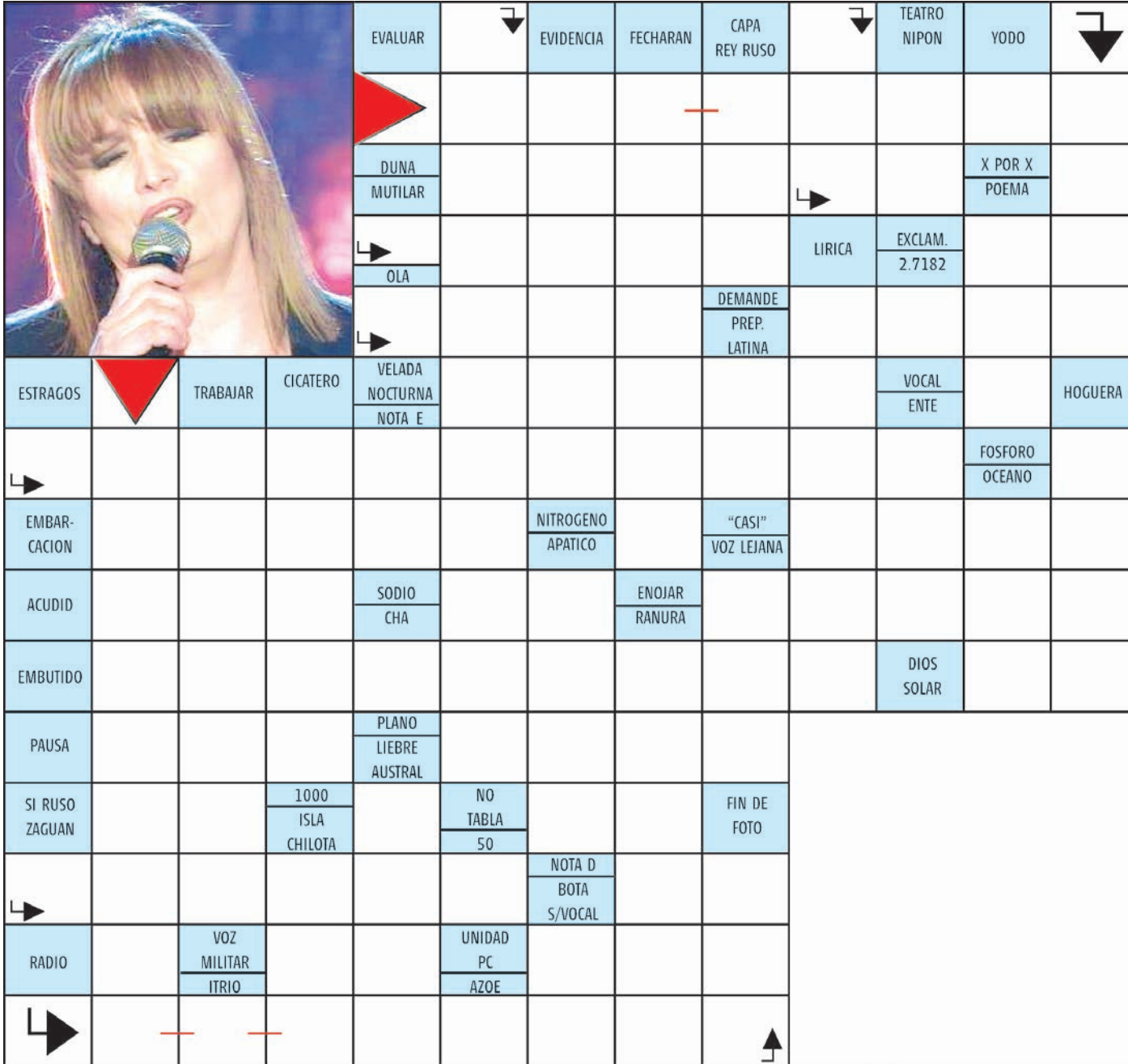

**Clues and Answers:**

- DOWN 1: EVALUAR
- DOWN 2: EVIDENCIA
- DOWN 3: FECHARAN
- DOWN 4: CAPA REY RUSO
- DOWN 5: TEATRO NIPON
- DOWN 6: YODO
- DOWN 7: DUNA
- DOWN 8: MUTILAR
- DOWN 9: LIRICA
- DOWN 10: EXCLAM. 2.7182
- DOWN 11: DEMANDE PREP. LATINA
- DOWN 12: VOCAL ENTE
- DOWN 13: HOGUERA
- DOWN 14: FOSFORO OCEANO
- DOWN 15: NITROGENO APATICO
- DOWN 16: "CASI" VOZ LEJANA
- DOWN 17: ENOJAR RANURA
- DOWN 18: DIOS SOLAR
- DOWN 19: PLANO LIEBRE AUSTRAL
- DOWN 20: NO TABLA 50
- DOWN 21: FIN DE FOTO
- DOWN 22: NOTA D BOTA S/VOCAL
- DOWN 23: UNIDAD PC AZOE
- DOWN 24: VELEDA NOCTURNA NOTA E
- DOWN 25: ESTRAGOS
- DOWN 26: TRABAJAR
- DOWN 27: CICATERO
- DOWN 28: SI RUSO ZAGUAN
- DOWN 29: RADIO
- DOWN 30: VOZ MILITAR ITRIO
- DOWN 31: EMBAR-CACION
- DOWN 32: ACUDID
- DOWN 33: EMBUTIDO
- DOWN 34: PAUSA
- DOWN 35: ISLA CHILOTA

## TELÉFONOS

Ambulancias:	131
Bomberos:	132
Carabineros:	133
Investigaciones:	134
Fono Drogas:	135
Inf. Carabineros:	139
Fono Familia:	149
Inf. Toxicológica:	2- 635 3800
V. Intrafamiliar:	800 220040
Delitos Sexuales:	565 74 25
Defensa Civil:	697 16 70
Fono VTR:	600 800 9000
Fono Essbío:	600 33 11000
Fono CGE:	800 800 767

## FARMACIAS DE TURNO

<b>CONCEPCIÓN</b>	(Atención durante las 24 horas)
Salcobrand	Ahumada
• San Martín 608-612	• Av. Juan Bosco 501
	Cruz Verde
	• Av. Roosevelt 1694
<b>SAN PEDRO</b>	
Ahumada	
• Michimalonco 1120 (Atención durante las 24 horas)	
<b>CHIGUAYANTE</b>	
Redfarma	
• Manuel Rodríguez 1500	
<b>TALCAHUANO</b>	
Cruz Verde	
• Av. Colón 300 (Atención durante las 24 horas)	

## SUDOKUS

### FÁCIL

3	8	6	5	9	7			4
9	7				4	6	5	8
	5		6			9	3	
	9	7		5	2	8	4	6
5		8	9	1			7	
			7		8		9	
	6	9		2			1	
		5		7		4		2
7		2	4			3	8	9

### MEDIO

								8
		4	2		3		7	
7					8	3		
4			1	5		6		7
							1	4
3	1				6		2	
6	7							3
8	2		9	7		1	6	
9					5	7		

### EXPERTO

		1		9				4
4		2	1	5				
		5						7
3		8			6			
7								
1			2		8	4		9
					7		2	
						6		
			3	9				7