

Diario Concepción

Miércoles 2 de abril de 2025, Región del Biobío, N°6130, año XVII

MUNICIPIOS DEFINEN PRIORIDADES PARA SU USO

Royalty Minero: monto para Biobío aumentó en un 122%

29 de 33 comunas de la Región reciben recursos.

En un 122% se verán aumentados los recursos provenientes del Royalty Minero para las comunas de la Región del Biobío para este

año, en comparación a lo recibido en 2024. En esa línea, en los municipios locales comienzan a definir los destinos de esta inyección de recur-

sos a sus arcas por un total de más de \$16 mil millones entre las 29 comunas de la región que la reciben.

POLÍTICA PÁG. 4



FOTO: CAROLINA ECHAGÜE M.

Parquímetros: llamado a licitación no tuvo oferentes y municipio penquista abrió segundo proceso

CIUDAD PÁG. 6



FOTO: RAPHAEL SIERRA P.

Industria del huevo: analizan estrategias por alza en el precio

ECONOMÍA&NEGOCIOS PÁG. 14

Expertos valoran baja del consumo de tabaco y alcohol en escolares

CIENCIA&SOCIEDAD PÁGS. 11-12



FOTO: FACEBOOK ESQUINA INFORMATIVA

La "Leona" Asenjo encabezará velada internacional de boxeo

DEPORTES PÁG. 17

EDITORIAL: CALEFACCIÓN SIN CONTAMINAR



#FUE TENDENCIA

El cuadro del Cacique debutó este martes 1 de abril en la Copa Libertadores 2025 enfrentando como visitante a Atlético Bucaramanga de Colombia. Además, presentó su nueva camiseta conmemorativa a propósito del centenario del club, el cual se festeja precisamente durante este mes recién iniciado. Esto generó reacciones por parte de los usuarios de la plataforma "X".

Colo-Colo @ColoColo

Desde las 21:30 hrs de Chile (19:30 hrs de Colombia), el Cacique sale a la cancha del estadio José Américo Montanini para visitar al Atlético Bucaramanga por la Copa CONMEBOL.

CSDColoColo @CSDColoColo

El club más grande de Chile comienza a vivir lo que será su Centenario, el cual nació de una manera única. Gracias a un grupo de rebeldes que apostaron por un futuro glorioso, un país entero ha podido vibrar gracias a victorias legendarias.

Marisela Santibáñez Novoa @mariseka

Que hermosura de foto. Tanta historia, goles y recuerdos.

Todo Sobre Camisetas @EleteTSC

La camiseta edición especial por los 100 años de @ColoColo. Inspirada en los primeros modelos del club, es completamente blanca con el escudo retro destacado en el pecho. Sellos conmemorativos en la nuca y zona baja.

Pato Serrano @Pato_hrn

El cariño y respeto que genera Colo-Colo a nivel internacional es muy emotivo. Hoy en Colombia tanto hinchas como prensa cafetalera, todos unificados con un mensaje de alegría por tener al Cacique en sus tierras, un orgullo tremendo.

Gonzalo Fouilloux @gonzalofullu

La nueva camiseta Adidas del Centenario de Colo Colo.

ENFOQUE

Adolescencia en la era digital

SANDRA CASTRO SALAZAR
Gerenta Corporación CATIM



La serie Adolescence ha capturado la atención del público al abordar, con crudeza y realismo, las complejidades que enfrentan las y los jóvenes hoy en día. Temas como la salud mental, la influencia de las redes sociales y las dinámicas familiares se presentan sin edulcorantes, invitando a la reflexión. Estos son precisamente los desafíos que trabajamos a diario en CATIM, donde vemos cómo estas problemáticas afectan a niños, niñas y adolescentes.

Según la OMS, uno de cada siete jóvenes entre 10 y 19 años padece algún trastorno mental. En Chile, un

La paralización del servicio del Biotrén -occurrida hace pocos días- evidenció, nuevamente, la fragilidad de la infraestructura vial con que vivimos los miles de vecinos de San Pedro de la Paz. Se trata de una realidad que se arrastra por años y que no ha tenido solución. Tal vez por falta de gestión, tal vez por falta de voluntad, pero que a todas luces no debe continuar.

San Pedro de la Paz es una de las comunas más emergentes del Gran Concepción. Su población ha crecido exponencialmente desde que fue fundada hace casi 30 años y por su ubicación, es paso obligado para conectar los puntos logísticos más importantes para el desarrollo económico de la Región del BíoBío.

Sin embargo, esta localización que pudiéramos calificar de "privilegiada", no se condice con la precariedad de nuestra infraestructura vial y la consiguiente congestión vehicular que conlleva a que, quienes circulan por la

Ruta 160 y Pedro Aguirre Cerda, deban resistir horas de taco porque el nivel central no ha priorizado en la carpeta de proyectos, aquellos que podrán descomprimir los atochamientos.

La incapacidad e indolencia del MOP y otros organismos vinculados a la ejecución de obras públicas nos mantienen atrapados en una suerte de ineficiencia vial. Desde la gestión municipal queremos poner el cascabel al gato y tocamos la puerta de la Dirección General de Concesiones para que de una vez por todas, se mire a esta ciudad del BíoBío y se le asigne prioridad a los proyectos que duermen en el escritorio de alguna oficina pública.

La ruta Pie de Monte, el Corredor de Transporte Público, el proyecto de la Costanera Sur y la falta de una fecha exacta para la entrega del Puente Industrial deben estar en la agenda de hoy, no de 2026. Hoy.

La conectividad debe ser una

estudio de María Mercedes Yeomans y Jonathan Martínez revela que más del 60% de los escolares sufre depresión y ansiedad. Estas cifras alarmantes no son casualidad. El aislamiento social y la presión de las redes sociales que, como muestra la serie, moldean la identidad juvenil.

En este escenario, la parentalidad es fundamental. Padres y cuidadores deben detectar señales tempranas como retraimiento, baja autoestima o cambios drásticos de conducta, pero también es urgente que vigilen el contenido digital que consumen los adolescentes. En plataformas como TikTok, Instagram o foros anónimos, proliferan discursos nocivos, como los de los incels, que promueven la misoginia y la violencia como soluciones a los conflictos emocionales. Estos grupos se han convertido en refugio para jóvenes que, enfrentando crisis emocionales y falta de apoyo, buscan respuestas fáciles a sus problemas.

¿Cómo pueden los padres y cuidadores ayudar a sus hijos a enfrentar estos desafíos? Lo primero es mantener una comunicación abierta y

sin juicios, escuchando activamente a las y los jóvenes sobre sus inquietudes y sentimientos. Es crucial estar atentos a señales como el retraimiento social, cambios en el comportamiento, incluso, la admiración por grupos extremistas en línea. También es importante educar a los adolescentes sobre el uso responsable de las redes sociales, fomentando la reflexión crítica sobre los contenidos que consumen y sus fuentes.

Invitamos a las familias a ver esta serie, pero, sobre todo, a conversar. Necesitamos crear entornos donde las infancias y juventudes se sientan seguras, tanto en casa como en los establecimientos educacionales. La solución no es prohibirles internet o las redes sociales, sino acompañarlos para que naveguen en ese mundo con herramientas emocionales y éticas. La adolescencia siempre ha sido difícil, pero hoy tiene nuevos enemigos, la hiperconexión solitaria y la violencia digital.

Como sociedad, no podemos mirar hacia otro lado, puesto que tal como dice el creador de la serie "hace falta un pueblo para criar un niño".

Urgencia de infraestructura vial



JUAN PABLO SPOERER BRITO
Alcalde de San Pedro de la Paz

prioridad real, no sólo un tema recurrente en discursos y reuniones sin resultados concretos. La congestión y la falta de infraestructura no pueden seguir siendo parte del día a día de los habitantes de San Pedro de la Paz. Se requieren decisiones firmes y acciones concretas para garantizar respuestas eficientes a las demandas de nuestra comunidad.

Las palabras vuelan, lo escrito permanece

EDITORIAL

Con la llegada del invierno se asoma un nuevo enemigo: la contaminación por efecto del uso de estufas y por el aumento de vehículos circulando.

Por eso, resulta importante que las autoridades entreguen un plan de monitoreo y de fiscalizaciones, sobre todo, para evitar episodios críticos de calidad del aire, cuando el frío se incrementa y la calefacción es necesaria.

En ese contexto, este martes comenzó el período de Gestión de Episodios Críticos (GEC) en el marco del Plan de Descontaminación Atmosférica del Gran Concepción en 10 comunas de la zona: Lota, Coronel, San Pedro de la Paz, Chiguayante, Talcahuano, Hualpén, Concepción, Penco, Tomé y Hualqui. A la lista se suma Los Ángeles en la Provincia de Biobío.

Respecto de lo anterior, el seremi de Medio Ambiente, Pablo Pinto, destacó que “desde el 1 de abril comenzamos con la gestión de episodios críticos. Este período implica el monitoreo diario de la calidad del aire en las comunas del Concepción Metropolitano, permitiendo alertar a la población y aplicar medidas preventivas”.

Además, confirmaron que la medida se extenderá hasta el próximo 30 de septiembre.

En tanto, el jefe regional de la Superintendencia de Medio Ambiente, Juan Pablo Granzow, informó que en 2024

Calefacción sin contaminar



Si bien es positivo que se aumente la fiscalización, lo es también que la ciudadanía actúe con responsabilidad. Tenemos un desafío.

se realizaron más de 20 mil patrullajes a viviendas en la Región, lo que derivó en, aproximadamente, 250 fiscalizaciones y más de 40 sumarios sanitarios. “Nuestro objetivo principal es el control del límite de emisión, asegurando que las calderas cumplan con las restricciones impuestas”, indicó.

En ese sentido, para las autoridades toma relevancia el uso de leña, respecto de la cual, pese a que no hay una prohibición total, se exige que tenga menos del 20% de humedad para que disminuya su efecto contaminante.

“No hay una prohibición absoluta del uso de leña, sino que se busca su uso adecuado para evitar la emisión de humo visibles”, jefe del Departamento de Acción Sanitaria de la Seremi de Salud Biobío, Ernesto Bravo.

Aquí hay que apelar al sentido común y a la conciencia. Sabemos que el uso de leña húmeda incrementa las emisiones atmosféricas. Por tanto, si bien es positivo que se aumente la fiscalización, lo es también que la ciudadanía actúe con responsabilidad. Tenemos un desafío.

CARTAS

¡Chile envejece: Censo 2024

Señora Directora:

Los resultados preliminares del Censo 2024 confirman una transformación demográfica profunda: Chile continúa envejeciendo. Hoy, más de 2,58 millones de personas tienen 65 años o más, lo que representa un aumento del 29% en comparación con el 2017. Actualmente, el 14% de la población nacional pertenece a este grupo etario.

Este fenómeno no solo es cuantitativo, sino también territorial. Las regiones con mayor índice de envejecimiento son Valparaíso (98,6), Ñuble (97,6) y Los Ríos (89,2), donde el envejecimiento demográfico ya impone importantes desafíos. En contraste, las regiones del norte presentan índices más bajos: Tarapacá (43,9), Antofagasta (49,3) y Atacama (63,7), una diferencia que podría explicarse, en parte, por los flujos migratorios.

A pesar del ingreso de más de un millón de migrantes en la última década, el crecimiento poblacional censada fue moderado, pasando de 17,5 millones en 2017 a 18,4 millones en 2024. Esto nos

habla de un país que crece poco y envejece rápido.

El Censo vuelve a recordarnos que contar bien a las personas no es solo una tarea estadística, sino un acto clave para decidir cómo y dónde estarán las prioridades. El envejecimiento ya no es una proyección: es el presente de Chile.

Yamil Tala
CIPEM (UDD-Los Héroes)

Controles veterinarios: tenencia responsable

Señora Directora:

Hay un mito respecto de que “los gatos solo van al veterinario cuando se enferman”. Si bien puede ser una práctica utilizada por algunas personas, es importante concientizar sobre la necesidad de tener controles frecuentes, tanto en gatos como en perros.

En el caso de los felinos, muchas patologías son silenciosas y solo se manifiestan con síntomas fácilmente visibles en sus etapas más avanzadas, como por ejemplo la temida insuficiencia renal crónica, que puede ser detectada a tiempo con un análisis de orina, y mitigada con alimen-

tación saludable.

Tal como los seres humanos, nuestras mascotas también necesitan tener chequeos médicos regulares que permitan detectar con anticipación posibles anomalías de salud.

Para algunas personas puede ser una experiencia poco agradable ir al veterinario, principalmente por temas de adaptación de la mascota en las consultas, o con la interacción que se puede dar en el lugar con otros animales. Pero existen métodos “pet friendly” que facilitan mucho la realización de este proceso. Perros y gatos responden de muy buena forma a estímulos, y algunos snacks saludables permiten entretenerlos no solo mientras esperan su turno, sino que también durante la administración de algún medicamento, la desparasitación -que debe ser todos los años- o la realización de algún examen.

La tenencia responsable de las mascotas en Chile es ley, y parte de las responsabilidades adquiridas es la de asistir con regularidad a controles sanos y vacunas.

Axel Haleby
Médico Veterinario

FISCALIZACIONES



Envíe sus cartas, con una extensión máxima de 1.400 caracteres, con espacios vía email a:

- ◆ contacto@diarioconcepcion.cl
- ◆ Cochrane 1102, Concepción

La correspondencia debe consignar claramente la identidad del remitente y su número de teléfono.

Hacemos presente que el diario no puede constatar fehacientemente la identidad del autor de la correspondencia y reproduce la indicada por éste, deslindando ulterior responsabilidad.

La Dirección se reserva el derecho de seleccionar, extraer, resumir y titular las cartas recibidas, sin explicación alguna y evitando cualquier discusión con el remitente.

Política

“ Son muchos los beneficios que permiten una mayor descentralización y autonomía para las comunas y que no tengan que depender tan directamente del poder central o del Gobierno Regional. ”

Ricardo Fuentes, alcalde de Hualqui y presidente de la Amrbb.

Casi la totalidad de las comunas de la Región reciben dineros de los \$16 mil millones asignados para la Región en 2025.

Aníbal Torres Durán
contacto@diarioconcepcion.cl

En un 122% se verán aumentados los recursos provenientes del Royalty Minero para las comunas de la Región del Biobío para este año, en comparación a lo recibido en 2024. En esa línea, en los municipios locales comienzan a definir los destinos de esta inyección de recursos a sus arcas por un total de más de \$16 mil millones entre las 29 comunas de la región que la reciben.

“Estos nuevos recursos permitirán que puedan desarrollarse proyectos vitales para las comunas, ya sea en salud, educación o alguna infraestructura, en ciudades que históricamente han recibido menos inversión directa. Así también, podría mejorarse las condiciones ambientales y de remediación ecológica, sobre todo en aquellas comunas que fueron afectadas por el fuego, así también para mejoras sociales”, señaló el presidente de la Asociación de Municipalidades de la Región del Biobío (Amrbb) y alcalde de Hualqui, Ricardo Fuentes.

Para Fuentes, respecto de la ley de Royalty, es clave que “son muchos los beneficios que permiten una mayor descentralización y autonomía para las comunas y que no tengan que depender tan directamente del poder central o del Gobierno Regional. Es decir, una mayor autonomía

29 DE 33 COMUNAS

Royalty Minero: monto para Biobío aumentó en 122% y municipios definen prioridades para su uso

financiera al distribuir estos fondos de manera equitativa, mejorando la calidad de vida de las ciudadanas y ciudadanos, por tanto, vemos estos nuevos fondos con buenos ojos, porque reduce la desigualdad territorial de nuestra región y del país”.

Uno de los casos de ejecución de recursos

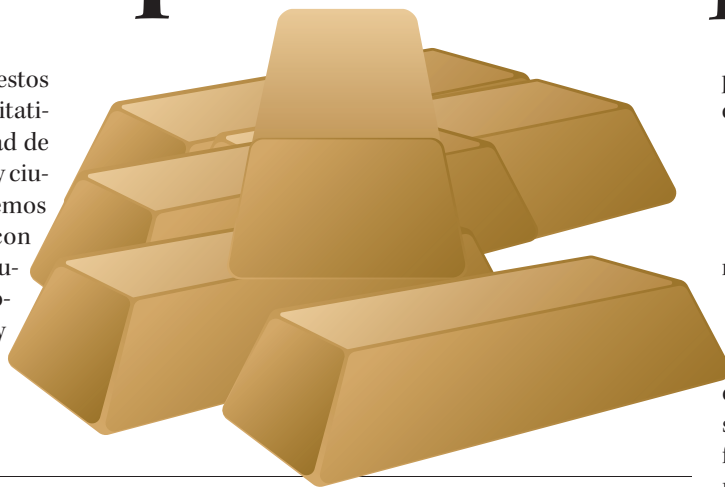

provenientes del Royalty es la comuna de Chiguayante con obras de instalación de 600 luminarias del sector céntrico de la comuna financiado con la mencionada normativa. “Hoy día tenemos una inversión de \$158 millones, que es una inversión que la gente lo valora, se da cuenta que aumenta la sensación de seguridad en las familias, hoy día pueden caminar con tranquilidad, evitamos que alguien se pueda tropezar porque la visibilidad es menor”, sostuvo el alcalde de la comuna chiguayantina, Jorge Lozano.

Sobre los recursos a recibir durante 2025, Lozano enfatizó que “es recibir \$820 millones para seguir avanzando en proyectos que mejoran la calidad de vida de cada uno de nuestra gente. Por cierto que estamos agradecidos de esta política pública”.

Por su parte, desde el Gobierno, el delegado presidencial en la Región del Biobío, Eduardo Pacheco, recaló los beneficios para las comunas locales la entrega de recursos por el Royalty Minero y manifestó que “lo que vemos hoy día es que los recursos del Royalty Minero se están transformando en un importante ingreso para los municipios y que van en directo beneficio de las comunidades locales en materia deportiva, cultural, de seguridad, de salud. Creemos que se cumple con el objetivo de que efectivamente esta riqueza de todos los chilenos y chilenas llegue a cada punto de la Región del Biobío y de todo el país”.

En específico sobre el financiamiento que recibirá Chiguayante, Pacheco complementó que “es de las que más aumentó el Royalty Mi-

nero a lo largo del país, más de un 200% en aumento de recursos. Son \$820 millones que van a permitir efectivamente continuar con este tipo de proyectos, pero también lo conversábamos con el alcalde, precisamente en este sector, generar otra iniciativa de carácter deportivo”.

Desglose regional

En específico, en la Provincia de Concepción, este 2025, Coronel recibirá \$950 millones 475 mil, Chiguayante \$823 millones 179 mil, Florida \$426 millones 248 mil, Hualqui \$618 millones 240 mil, Lota \$839 millones 703 mil, Penco \$612 millones 765 mil, Santa Juana \$423 millones 138, y Tomé \$848 millones 660 mil.

En la Provincia de Arauco, Lebu recibirá \$646 millones 78 mil, Arauco \$497 millones 523 mil, Cañete \$828 millones 508 mil, Contulmo \$363 millones 943 mil, Curanilahue \$637 millones 440 mil, Los Álamos \$577 millones 626 mil, y Tirúa \$468 millones 634 mil.

En la Provincia de Biobío, Los Ángeles recibirá \$1.330 millones 408 mil, Antuco \$312 millones 294 mil, Cabrero \$510 millones 784 mil, Laja \$456 millones 671 mil, Mulchén \$556 millones 98 mil, Nacimiento \$491 millones 383 mil, Negrete \$355 millones 558 mil, Quilaco \$309 millones 618 mil, Quilleco \$392 millones 260 mil, San Rosendo \$329 millones 719 mil, Santa Bárbara \$423 millones 223 mil, Tucapel \$392 millones 101 mil, Yumbel \$566 millones 151 mil, y Alto Biobío \$321 millones 25 mil.

DISTRIBUCIÓN DE RECURSOS A NIVEL REGIONAL

COMUNA	MONTO FET 2025 (\$)	MONTO FET 2024 (\$)	VARIACION 2024 V/S 2025
CONCEPCIÓN	-	-	
CORONEL	950.475.724	412.458.482	130%
CHIGUAYANTE	823.179.809	334.295.023	146%
FLORIDA	436.248.260	182.753.032	139%
HUALQUI	618.240.280	263.906.156	134%
LOTA	839.703.626	360.476.091	133%
PENCO	612.765.463	261.840.379	134%
SAN PEDRO DELA PAZ	-	-	
SANTA JUANA	423.138.009	193.267.199	119%
TALCAHUANO	-	-	
TOMÉ	848.660.339	366.441.790	132%
HUALPÉN	-	299.106.261	
LEBU	646.078.499	282.750.867	128%
ARAUCO	497.523.951	235.050.709	112%
CAÑETE	828.508.108	356.034.263	133%
CONTULMO	363.943.963	156.711.219	132%
CURANILAHUE	637.440.679	284.413.640	124%
LOS ÁLAMOS	577.626.822	242.263.512	138%
TIRÚA	468.634.014	206.520.297	127%
LOS ÁNGELES	1.330.408.520	578.147.750	130%
ANTUCO	312.294.763	134.004.658	133%
CABRERO	510.784.372	211.437.247	142%
LAJA	456.671.574	207.506.480	120%
MULCHÉN	556.098.060	238.732.854	133%
NACIMIENTO	491.383.236	211.810.211	132%
NEGRETE	355.558.134	148.428.680	140%
QUILACO	309.618.493	132.569.404	134%
QUILLECO	392.260.659	165.449.651	137%
SAN ROSENDO	329.719.436	139.767.255	136%
SANTA BÁRBARA	423.223.959	176.204.304	140%
TUCAPEL	392.101.381	166.654.683	135%
YUMBEL	566.151.912	262.070.262	116%
ALTO BIOBÍO	321.025.507	137.690.442	133%
TOTAL	16.319.467.552	7.348.762.801	122%

OPINIONES

Twitter @DiarioConce
contacto@diarioconcepcion.cl

Política



FOTO: CAROLINA ECHAGÜE M.

Proyecto busca aumentar más de 800 cargos en el Ministerio Público

Mejorar la persecución penal y modernizar los mecanismos de gestión institucional son parte de los ejes centrales del proyecto que busca fortalecer el Ministerio Público. La iniciativa comenzó a analizarse en segundo trámite constitucional en la Comisión de Constitución.

En la sesión participó el ministro de Justicia, Jaime Gajardo. En su exposición, señaló que, para cumplir estos objetivos, se pretende ampliar en 819 cargos la dotación de la Fiscalía en un plazo de cuatro años. De estos, 205 corresponden a nue-

vos fiscales adjuntos, con lo que se llegaría a un total de mil a lo largo del país. Así, este aumento de personal es el mayor desde la creación del ente persecutor.

El incremento en la dotación tiene como objetivo reforzar el personal para la tramitación de causas, especialmente, las de mayor complejidad y violencia. Así, también, se busca fortalecer la operación de los sistemas de turno y flagrancia, lo que mejoraría el tiempo de respuesta ante un hecho delictual.

Por otro lado, el aumento de do-

tación permitiría fortalecer la unidad de atención de víctimas y testigos. Esto, especialmente, en los casos de violencia intrafamiliar y delitos sexuales que involucran a niños, niñas y adolescentes.

Junto a esto, se pretende crear la Unidad de Supervisión de la Persecución Penal. Su objetivo será velar por el cumplimiento de las instrucciones, así como por la calidad y oportunidad de la persecución penal. De tal modo, se espera mejorar las investigaciones y, en consecuencia, la confianza ciudadana.

Diario Concepción
contacto@diarioconcepcion.cl

PUESTA EN MARCHA DURANTE ABRIL

Ministerio de Seguridad: Carlos Uslar inició sus actividades seremi interino en el Biobío

Carlos Uslar Venegas es el seremi (i) de Seguridad Pública de la Región del Biobío, "hasta el nombramiento definitivo que realizará el Presidente de la República", comunicó el Ejecutivo mediante un comunicado.

Uslar es el seremi de Justicia de la región desde el 17 de febrero pasado, función que mantendrá, y será el encargado de comenzar la labor de la Secretaría Regional Ministerial de Seguridad Pública desde este 1 de abril.

"Los desafíos que tenemos nosotros acá como Ministerio de Seguridad Pública, uno es la implementación del Ministerio acá en la región, tenemos que ver desafíos tanto de vista a lo administrativo, la coordinación con las distintas policías y el trabajo que tenemos que realizar en conjunto con el Ministerio Público para poder desarrollar una política pública de seguridad que nazca acá en la Región", manifestó Uslar.

En su trayectoria profesional, de acuerdo a información otorgada por la Delegación Presidencial del Biobío, se desempeñó como jefe de Gabinete en la Delegación Presidencial de Itata; abogado en la Delegación Presidencial Regional de Ñuble; secretario ejecutivo del Consejo Contra el Crimen Organizado; y asesor en Seguridad Pública en la Delegación Presidencial Regional de Ñuble.

Además, en el Ejecutivo destacaron su experiencia en el Poder Judicial.

Asimismo, durante la mañana de este martes, el secretario ministerial sostuvo una reunión con funcionarios del recién creado ministerio, donde analizaron los desafíos clave que marcarán esta nueva etapa.

Posteriormente, en conjunto con las delegaciones presidenciales provinciales y la Jefatura de la De-



FOTO: DPR BIOBIO

Antes se desempeñó como jefe de Gabinete en la Delegación Presidencial de Itata, como abogado en la Delegación Presidencial Regional de Ñuble; secretario ejecutivo del Consejo Contra el Crimen Organizado, etc.

fensa Nacional (Jedena), el seremi fue parte de la evaluación de las acciones realizadas en 2024 y coordinaron las medidas enmarcadas en el Estado de Excepción Constitu-

cional en la Región.

Cabe recordar que el nuevo Ministerio, cuya ley fue promulgada el 27 de enero de 2025, surge como una respuesta del Estado para

combatir con mayor eficacia el crimen organizado, narcotráfico, terrorismo y otras amenazas a la seguridad pública. Su misión será velar por el resguardo del orden

público, la prevención del delito y la protección de la ciudadanía.

OPINIONES

Twitter @DiarioConce
contacto@diarioconcepcion.cl

Ciudad

“

Se subieron las bases administrativas para ver si en un segundo proceso licitatorio tenemos oferentes para no quedarnos sin servicio el día 2 de mayo.

”

Rodrigo Díaz, director jurídico de la Municipalidad de Concepción.

2

de mayo

debe estar operando la nueva empresa a cargo.

Los espacios bajo parquímetro

son 1.447 en el sector centro.

Christian Kairies Gatica
contacto@diarioconcepcion.cl

Concepción corre el riesgo de quedarse sin empresa encargada de administrar los estacionamientos de la ciudad. Ante este escenario, el municipio penquista se vio obligado a iniciar, de manera urgente y con carácter excepcional, un nuevo proceso licitatorio para encontrar una empresa que continúe con la gestión del servicio.

El contexto de esta situación se debe a que, en la última licitación, no se logró obtener ningún oferente interesado, mientras que el contrato con la actual empresa encargada de los parquímetros finaliza en mayo de este año, lo que deja a la ciudad penquista con la necesidad de encontrar una solución antes de esa fecha para evitar el colapso del sistema.

Ahora, según lo informado en una sesión del Concejo Municipal, el director jurídico de la Municipalidad de Concepción, Rodrigo Díaz, explicó que “se subieron las bases administrativas para ver si en un segundo proceso licitatorio tenemos oferentes para no quedarnos sin servicio el día 2 de mayo, que es cuando debería comenzar la nueva empresa”.

Por su parte, es de mencionar que la Unión Temporal de Proveedores, conformada por ECM Ingeniería S.A y Consorcio Valparaíso, que es la actual empresa a cargo, confirmó que en esta ocasión no volverá a postular.

En total, el servicio abarca 1.447 estacionamientos ubicados en el casco céntrico, un área que ha experimentado un constante aumento en la demanda de espacios para estacionar, especialmente en el horario de mayor actividad comercial y social.

De acuerdo a las bases técnicas, la nueva empresa deberá contar con un equipo de aproximadamente 115 vigilantes, encargados de supervisar el cobro en cada uno de los



FOTO: CAROLINA ECHAGÜE M.

MÁS DE 1.000 CUPOS EN LA CIUDAD

Parquímetros: llamado a licitación no tuvo oferentes y municipio penquista abrió segundo proceso

La actual empresa a cargo no volverá a postular. La nueva administración de los estacionamientos debe comenzar a ejecutar el próximo 2 de mayo.

espacios para estacionar. Además, tendrá que disponer de tres grúas remolcadoras y sus respectivos choferes, que deben estar disponibles para supervisar y asistir con la remoción de vehículos en caso de ser necesario.

A su vez, se requerirá un equipo de al menos ocho supervisores para coordinar el trabajo en terreno, además de personal administrativo que se encargue de gestionar los aspectos relacionados con la operación y el cobro de los estacionamientos.

El proceso licitatorio también incluye ciertas modificaciones propuestas por la unidad técnica, específicamente la dirección de Tránsito, con el fin de hacer la oferta más atractiva para los posibles proveedores. “Las modificaciones que se

señalan por parte de la unidad técnica solamente están referidas a hacer un poco más competitivo o más interesante para los proveedores este proceso licitatorio”, precisó Díaz.

En cuanto a los costos, el cobro por estacionamiento estará determinado por una ordenanza municipal, y se estipula que el precio será de \$32 por minuto.

El horario de funcionamiento para la nueva empresa será de 09:00 a 19:00 horas durante la semana, con una excepción los sábados, cuando el servicio se prestará hasta las 14:00 horas. Los domingos, en cambio, los espacios estarán libres. También, el sábado se liberan 140 cupos gratuitos en el Parque Ecuador.

En cuanto a los ingresos, el municipio ha indicado que el monto a recaudar dependerá de la tasa de ocupación. Se espera que sea de entre \$77.072.285 y \$128.453.808, dependiendo de la ocupación de los parquímetros y el nivel de utilización del servicio, lo que también determinará el beneficio que recibirá la empresa encargada.

Este proceso cierra el 28 de abril, fecha donde se sabrá si hubieron empresas interesadas en concesionar el servicio.

OPINIONES

Twitter @DiarioConce
contacto@diarioconcepcion.cl

Ciudad

Cecilia Bastías Jerez
cecilia.bastias@diarioconcepcion.cl

SUMA ENTRE TRANSPORTE Y EL ELEMENTO MISMO

Hasta \$100 mil pesos mensuales deben pagar vecinos de Santa Juana por flete de agua potable

Hace al menos una década se arrastra el problema en el sector Huertos de Unihue de la comuna de Santa Juana, espacio que se ubica en la extensión urbana de la comuna.

El acceso al agua y a los servicios sanitarios están siendo un problema para el sector que ha crecido en población con el paso del tiempo. De las 130 familias, hay algunas que pertenecen a un comité de agua, otras la reciben a través de un camión aljibe y las últimas familias que han llegado al sector son las que están en la situación más compleja.

Karina Neira, presidenta de la Junta de Vecinos del sector Huertos de Unihue, explicó que “en este momento los vecinos afectados son 10 familias de las cuales solo 5 están dispuestas a pagar la cantidad de más de \$80 mil, ya que el costo del flete del camión que les reparte el agua alcanza los \$20 mil por entrega (por semana) así que están pagando más de \$100 mil mensuales solamente por tener agua”.

En ese sentido, la petición de la J.J.VV. hacia el alcalde, Ángel Castro, es que “subsidié en un 100% el tema del transporte, es decir, el camión del flete sea pagado por la municipalidad o que las 10 familias sean incluidas en el programa de escasez hídrica”.

Karina Neira, recaló que este no es el único sector en la comuna que requiere apoyo ante la falta de acceso al agua.

Por su parte, Anita Saravia, concejala de Santa Juana, comentó que los vecinos se ven obligados a restringirse en el servicio por lo caro que es para ellos el acceso a este elemento.

En cuanto a las viviendas explicó que son autoconstrucción, y que hay varias personas jubiladas que vendieron sus propiedades en la ciudad y por venirse a un lugar más tranquilo compraron un terreno.

Existe un proyecto que involucra primero un estudio de factibilidad para poder instalar alcantarillado en el lugar. “Es un proyecto que involucra una cantidad de recursos importantes que todavía no está terminado el segundo estudio para poder recién presentarlo a financiamiento”, indicó Saravia.

En otro aspecto, la conce-



FOTO: RAPHAEL SIERRA P.

Desde el sector de Huertos de Unihue, los habitantes solicitan a la Municipalidad que los apoye en materia de avance del proyecto de alcantarillado. Los costos de traslado son muy altos para poder llegar con el servicio a las viviendas, por lo que las familias afectadas han restringido al máximo el consumo.

El alcalde Ángel Castro detalló

que se trabaja en una solución junto a una consultora.

jal resaltó que los vecinos utilizan todos fosas sépticas. “Lo que tiene también otro costo para poder contratar el camión limpia fosas, afortunadamente ahora el municipio tiene que está acá mismo, es un poco más barato, pero también significa un costo”, dijo.

La edil relevó la dificultad que significan en invierno las fosas. “Sobre todo el año pasado, con las inundaciones porque este es un sector que también sufrió con las fosas

que se rebalsaron y no daban abasto”, planteó.

En cuanto al plano regulador de Santa Juana, Saravia señaló que “era bien antiguo, desde el 2006, ahora se hizo zona de extensión urbana, esto antes era rural. Entonces al ser zona de extensión urbana permite la subdivisión por menos metros cuadrados, lo que evidentemente llama a que los sectores se pueblen”.

“En base a ese cambio, deberían existir las medidas como para asistir a este tipo

calde en el periodo anterior, dejé contratado un proyecto de una consultora para hacer el estudio de un mejoramiento del barrio que incluye agua potable y alcantarillado”.

Respecto de aquel proyecto, aseguró que “el tema está en que la gestión de la exalcaldesa (Ana Albornoz) no hubo mayor avance en el proyecto, por lo tanto yo asumí mi cargo de alcalde y he puesto como prioridad dar solución a este proyecto que se está trabajando con una consultora”.

Respecto de los avances en la materia, Castro comentó que “estamos viendo el terreno que vamos a comprar para poder emplazar en ese lugar la planta elevadora, dar solución a la etapa de ingeniería y diseño para después conseguir los recursos para concretar la obra”.

“Son alrededor de 100 familias aproximadamente que requieren una solución y por supuesto que lo he priorizado en esta gestión municipal”, manifestó el jefe comunal.

A propósito de este punto es que Karina Neira comentó que “sobre la consultora, necesitamos a conocer el avance y tener claridad en la factibilidad del terreno para comprar e instalar pronto las plantas”.

de espacios que se van poblando y que cada vez se han ido poblando más, en Santa Juana no es solo ese sector hoy otro sector, son como tres sectores que están en la zona de extensión urbana”, apuntó Anita Saravia.

Alcalde

Desde la Municipalidad de Santa Juana, el alcalde Ángel Castro, señaló que “en el sector de Unihue, cuando fui al-

OPINIONES

Twitter @DiarioConcepcion
contacto@diarioconcepcion.cl



ASOCIACION
ODONTOLOGICA FEMENINA

Cita a Asamblea General de Socias

Fecha: **Jueves 10 de Abril de 2025.**

Hora: **18:00 horas.**

Tabla: **Ratificación del Directorio AOF.
Reforma de Estatutos.
Programa de Actividades 2025.**

Lugar: **Colegio de Cirujano Dentistas.**

Atentamente el **Directorio AOF.**

Ciudad

FOTOS: RAPHAEL SIERRA P

INICIO DE LA ZONA SUR DEL BIOBÍO

El centro de Coronel

La comuna tiene una superficie cercana a los 280 kilómetros cuadrados, de acuerdo a datos de Subdere.

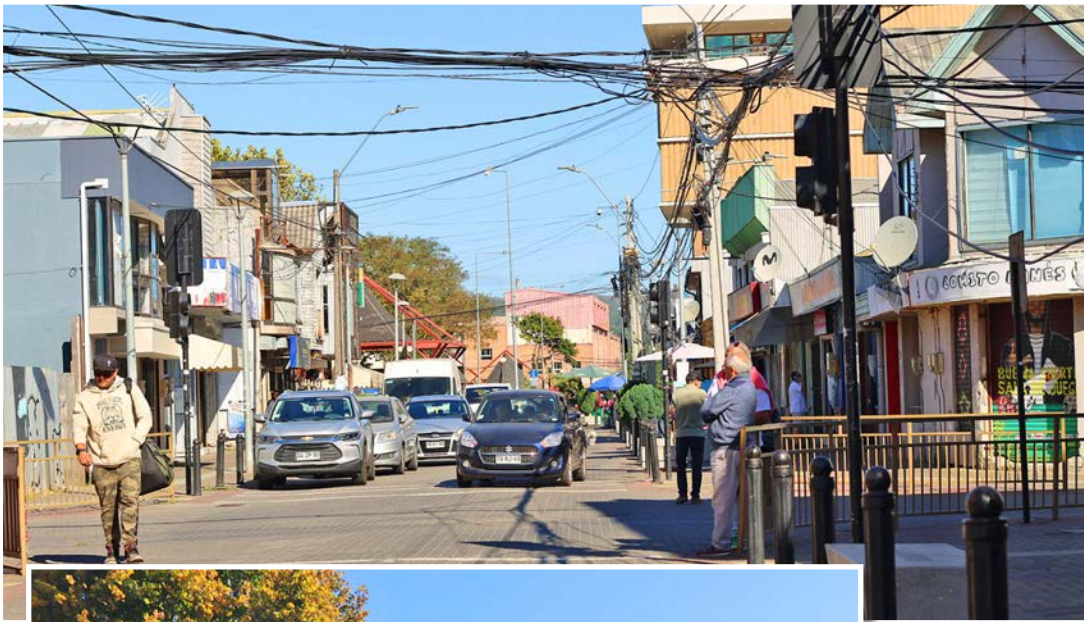

Ciudad

Hugo Ramos Lagos
contacto@diarioconcepcion.cl

El Ministerio de Salud (Minsal) reveló que dentro de la Región del Biobío se llegó a un 32,7 % de inmunización gratuita contra el virus de la influenza, cumpliéndose un mes desde el inicio de la campaña nacional.

Debido a ello, diversos especialistas de salud comentaron su postura respecto a los datos entregados por la autoridad sanitaria.

Por el momento, el sondeo regional detalla que ya son 284 mil 472 las personas inmunizadas, de un total de 870 mil 161. Mientras que las cifras porcentuales de cada servicio local corresponden al 35,6 % (SS Arauco), 35,5 % (SS Biobío), 32,2 % (SS Talcahuano) y 30,2 % (SS Concepción).

Criterios de elegibilidad

En detalle, desde el Minsal mostraron que los grupos con mayor cobertura preventiva corresponden al personal de salud público y privado (71,8 % y 70,5 %, respectivamente); aún así, los adultos mayores de 60 años todavía están por debajo de la mitad (36,2 %). Igualmente, los otros grupos, como los niños de 6 meses a 5 años, sólo alcanzan el 20,7 %; además, y únicamente, el 22,5 % de los trabajadores de la educación están vacunados.

Respecto de los crónicos de 11 a 59 años, estos muestran la cobertura del 31,8 %, mientras que los Capullo presentan una inmunización del 9,8 %. En cuanto a los residentes de los Establecimientos de Larga Estadía para Adultos Mayores (ELEAM), estos sobrepasan el 49 %.

En tanto, la cobertura de mujeres embarazadas refleja niveles del 26,8 %; los criadores de cerdos y pollos, un 28,1 %, cifras que podrían indicar el deber de fortalecer el llamado a estos grupos para asegurar su inmunización.

Para el seremi de Salud del Biobío, Eduardo Barra, la estrategia con aval científico e internacional "es vital para prevenir enfermedades severas, moderadas y leves por contagios de Influenza A y B, disminuir la demanda de atención ambulatoria y hospitalaria, además de reducir la mortalidad de los grupos de mayor riesgo".

Situación viral en el Biobío

Los últimos sondeos del Minsal dan cuenta de una detección de 55,2 % menos que lo registrado el año pasado a igual fecha. Asimismo, los virus que tienen mayor circulación son Covid (45,0%) y Rinovirus (36,5%). Destaca también el Adenovirus (6,5%) e Influenza A (3,9%), seguidos en forma descendente por Influenza B, Parainfluenza, Virus Respiratorio Sincicial y Metapneumovirus.

Sobre la situación respiratoria, la Influenza aumentó sus casos respecto de la semana anterior. Debido a esto, la seremi de salud del Biobío



FOTO: MINSAL

DATOS DEL MINSAL

Virus respiratorios: 18% menos de hospitalizaciones de urgencia tiene Biobío en comparación a 2024

Expertos analizan el avance de la campaña contra la influenza en el Biobío. El 32,7 % de la población ha sido vacunada, pero especialistas advierten sobre la necesidad de una mayor inmunización para grupos ciertos grupos de riesgo.

explicó que dichos valores se encuentran muy por sobre la zona de alerta del canal endémico y de lo detectado el año pasado.

En paralelo, las consultas acumuladas en 2025 registran un total de 63.686, inferior en un 32,3% respecto a lo registrado el año pasado (94.002), observándose igualmente un aumento respecto de la semana pasada en 3.683 para todos los grupos etarios.

Por último, se registran 1.607 hospitalizaciones de urgencia, un 18,3 % menos que el año pasado. Si bien se tiene cuenta de un rango de estabilización de los valores respecto de la semana anterior, las cifras de hospitalización aumentaron en menores de 1 año, y en el

grupo de 1 a 4 años.

Análisis de especialistas

En palabras de la pediatra y jefa de carrera de Medicina de la UCSC, Claudia Zemelman, el adelanto de la campaña "no solo es adecuado, sino que debería ser aún más enfático para toda la población. La vacunación y el uso de mascarillas son las principales herramientas para prevenir enfermedades como la influenza y el Covid-19".

Según Zemelman, la única medida capaz de reducir la mortalidad en enfermedades infecciosas de forma demostrable es la vacunación. Por ende, señaló que se debe actuar constantemente de manera preventiva.

Sobre el porcentaje cubierto por la

Red de Salud del Biobío, la médico aseveró que este no es particularmente alto. "En comparación con años anteriores (este año) ha sido incluso menor. Sin embargo, la cobertura debería aumentar rápidamente, especialmente en los grupos de riesgo".

"El desafío mayor se encuentra en motivar a los grupos que no se consideran de riesgo, porque todos debemos vacunarnos (...). Lo ideal sería alcanzar una cobertura por sobre el 80 %. Mientras no lleguemos a ese nivel, seguiremos viendo un número importante de personas enfermas", declaró.

Finalmente, la académica sostuvo que "actualmente hay muchos niños y adultos hospitalizados en UCI. Por eso, insistimos en la vacuna, el uso de mascarilla, el aislamiento social y el

evitar aglomeraciones".

A su vez, el epidemiólogo clínico, David Torres, afirmó que "aparte de la vacunación contra influenza y Covid, tenemos que saber que hay otras infecciones respiratorias que no tienen vacunas específicas. Por otro lado, hay otras variables que hay que considerar, como la calidad del aire, los espacios cerrados o el hacinamiento".

"Hay que tener los espacios bien ventilados y usar medidas de higiene respiratoria como el lavado de manos, sobre todo después de estornudar, además de siempre taparse con el codo en vez de las manos", añadió.

De igual manera, Torres comentó que para el primer mes de una campaña, esperaríamos que hubiese más del 50 % de los grupos objetivos vacunados, con el objetivo de reforzar el último mes en los usuarios rezagados. "Un 30 % es una cantidad relativamente baja, por eso el llamado es que no solo las autoridades aumenten la propaganda, sino también llamar a la población a concurrir a sus centros de salud".

OPINIONES

Twitter @DiarioConce
contacto@diarioconcepcion.cl

Ciudad

Cecilia Bastías Jerez
cecilia.bastias@diarioconcepcion.cl

A raíz de la entrega de los primeros resultados del Censo 2024, ejecutado por el Instituto Nacional de Estadísticas (INE), surgieron a través de diversos medios, comentarios que levantaron suspenso respecto de la diferencia entre la proyección de habitantes que era sobre 19 millones realizada por el mismo INE y el resultado del actual censo que es 18.480.432 habitantes.

Mientras que la tasa de respuesta nacional, viviendas en que se respondieron los cuestionarios parcial o totalmente, fue de 95,2%, la tasa de respuesta en el operativo o trabajo de campo fue de 97% en el caso de la Región del Biobío, vale decir: 1,8 puntos porcentuales arriba del total país.

Además, la cifra de rechazo (personas se negaron a contestar) en el Censo a nivel nacional fue de 0,9% y en la Región del Biobío fue de 0,6% menos personas se negaron a contestar el censo en proporción al territorio local.

Ingeniería Estadística

El Dr. Patricio Salas, jefe de carrera de Ingeniería Estadística, Facultad de Ciencias Físicas y Matemáticas de la Universidad de Concepción, comentó respecto de el Censo y su ejecución que "mi valoración es positiva, ya que la planificación basada en las cifras preliminares indica

que el proceso logró recabar información de manera efectiva. La estrategia implementada

permitió un levantamiento de datos exitoso, al menos en términos de tasa de respuesta".

Lo anterior, cobra aún más relevancia considerando que censos anteriores fueron objeto de cuestionamientos y no pudieron ser utilizados para la elaboración de políticas públicas, reflexionó.

En cuanto a las cifras que tienen que ver con la tasa de respuesta, afirmó que "si bien es positivo que la Región tenga una mayor tasa de respuesta, esto no garantiza una mayor validez. La fiabilidad del censo depende en gran medida de la logística y otros factores que pueden influir en las diferencias en las tasas de respuesta por región".

"Es positivo que la región presente una menor tasa de rechazo", valoró también el jefe de carrera de Ingeniería Estadística de la UdeC. Sin embargo, manifestó que sería relevante analizar las razones detrás de la negativa de algunas personas a participar en el Censo.

Sociología

El académico de Sociología de la Universidad de Concepción, Dr. Omar Barriga, determinó sobre el

EXPERTOS ANALIZAN LOS RESULTADOS

97% de las viviendas fueron censadas en Biobío: casi 2 puntos por sobre la tasa nacional

Cerca de 30 mil personas de la Región respondieron mediante la nueva modalidad vía web, de acuerdo a los datos del INE.



FOTO: ARCHIVO / RAPHAEL SIERRA P.

dato de la proyección, que "cualquier pronóstico de un valor futuro basado en observaciones pasadas, siempre conlleva un margen de error, lo que significa que cualquier predicción debe ser de un intervalo de confianza. Más aún, cualquier intervalo de confianza conlleva el

reconocimiento de que la predicción puede ser, simplemente, errada. La probabilidad de cometer un error considerado aceptable es, tradicionalmente, un 5%".

Por lo tanto Barriga, estableció que "todo censo, por muy bueno que sea, va a tener casos que no

son censados. La tasa de no respuesta registrada en Chile y en la Región para 2024 me parece que están dentro de los márgenes que se consideran aceptables a nivel mundial".

Sobre si la tasa de no respuesta aumenta o no el margen de error

el Dr. Omar Barriga, explicó que "las oficinas de estadísticas tienen procedimientos establecidos para poder tomar esto en cuenta al momento de generar sus cifras. Por ende, sí podría afectar la contabilidad, pero ese efecto es considerado al momento de publicar los resultados".

Hay que considerar también que la tasa de viviendas que quedaron sin censar fue de un 3% de las viviendas

INE

Sobre si este porcentaje puede generar un error significativo, desde el INE, explicaron que "esta es una tasa de respuesta que está dentro de estándares óptimos, siendo este un censo correcto y cuya información permite cumplir con los objetivos para los cuales fue diseñado".

Respecto de las dudas planteadas a nivel nacional sobre la diferencia entre la proyección del INE 19 millones de habitantes en el país y el resultado del censo de 18,4 millones, la entidad dijo que "las proyecciones vigentes se basan en el Censo 2017 y en supuestos que deben ser actualizados, principalmente aquellos en torno a la Tasa Global de Fecundidad", detallaron.

"Por lo tanto, y tal como ha informado la institución, la primera entrega de la estimación y proyecciones actualizadas será en enero 2026, no siendo correcto comparar la población censada en 2024 con la proyección de población vigente basada en el censo 2017", argumentaron desde INE.

Cabe mencionar que por primera vez se pudo responder en formato web, el que 29.809 personas de la Región completaron. El 98,2% respondió en forma presencial y el formato de papel no se utilizó localmente.

Próximos resultados

El INE preparó un calendario de entrega de resultados, en el que figura el 30 de abril como la fecha en que se entregarán los resultados sobre la población migrante y se dará a conocer el contenido de la Memoria Censal, que es el documento técnico que recoge todo el proceso con que se realizó el censo desde su metodología hasta la planificación.

El 30 de mayo se publicarán los datos sobre viviendas, la materialidad y acceso a servicios básicos.

El 30 de junio se entregarán los resultados de características de la población: pueblos originarios, población con discapacidad, género, religión, nivel educativo.

OPINIONES

Twitter @DiarioConce
contacto@diarioconcepcion.cl

Ciudad

Comenzó la variante de Nueva Llacolén: conectará con Talcahuano

De acuerdo a lo informado por la Seremi de Transportes y Telecomunicaciones del Biobío, ya está funcionando la nueva variante de "Nueva Llacolén". Esta ruta contará con 12 frecuencias en hora punta y este martes partió su nuevo recorrido desde Lomas Coloradas de San Pedro de la Paz hacia Concepción.

Según la Seremi, algunos de los beneficios de la nueva variante son por ejemplo, una ruta directa hacia el puerto de Talca-

El servicio de ida comenzará desde Puerta Los Leones, Talcahuano.

huano; de lunes a viernes en horario punta tendrá seis salidas hacia la comuna chorera entre las 6 y las 7:59 de la mañana; además de otras 6 salidas hacia Lo-

mas Coloradas entre las 7 y las 9:59 horas.

Durante la tarde tendrá seis salidas hacia Lomas Coloradas entre las 16:00 a 18:59 hrs.

El servicio de ida de la 20F, "Nueva Llacolén", comenzará desde Puerta Los Leones, Talcahuano, pasará por el Mall del Trébol, seguirá por el centro de Concepción y llegará a San Pedro de la Paz, pasando por La Foresta hasta Brisas de Junquillar y viceversa en el caso de la 20N.



FOTO: SEREMI DE TRANSPORTES BIOBÍO

PROVINCIA DE CONCEPCIÓN

Ruta Pie de Monte: proyectan para julio la recepción de ofertas técnicas

El proyecto corresponde al desarrollo de una vía alternativa a la actual Ruta 160, en el tramo entre las comunas de San Pedro de la Paz y Coronel.



RENDER / MOP BIOBÍO

Diario Concepción
contacto@diarioconcepcion.cl

Con el propósito de informar sobre el proceso de licitación del proyecto Ruta Pie de Monte, además de generar estrategias de diálogo multisectorial que promuevan esta estratégica iniciativa vial, el seremi de Obras Públicas, Hugo Cautivo se reunió con actores públicos y privados en el inicio de un proceso de diálogos regionales enmarcados en el Plan de Acción Estratégico para Ruta Pie de Monte.

La autoridad regional del MOP reconoció que "la Dirección General de Concesiones ha generado un plan de licitación muy ambicioso en el último año y medio, y por tanto también tenemos muchos procesos de licitación en curso, que ha generado también interés de este mercado pequeño que tenemos en materia concesionaria. Por ello, han solicitado el aplazamiento de los plazos de recepción de propuestas para poder trabajar adecuadamente las presentaciones que tienen que hacer, que tienen complejidades desde el punto de vista de los modelos de negocio, del modelo económico".

Cabe mencionar que la fecha para recepción de ofertas técnicas está proyectada para el 31 de julio de este año, mientras que la apertura de ofertas económicas para el 28 de agosto del presente.

El consejero regional y presidente de la Comisión de Inversión y Presupuestos, Luis Santibáñez, destacó la reunión con el MOP, dado que, según dijo, "es muy importante establecer un consejo asesor para proyectos estratégicos en la región, con una proyección de inversión constructiva de más de 400 millones de dólares, como es la Ruta Pie de Monte, siendo proyectos que requieren la colaboración entre el Consejo Regional, el Gobernador y el sector privado,

así como trabajar para lograr una mayor optimización de tiempos en la evaluación ambiental que permita fomentar el desarrollo económico respetando el medioambiente".

Mientras tanto, el vicepresidente de la Cámara Chilena de la Construcción, Ramón González, valoró la instancia y dijo que se trata de "un proyecto estratégico y pensamos que su solución está a la mano, pero siempre y cuando logremos hacer converger todos nuestros intereses y todas nuestras acciones. Todos sabemos que hoy en día debemos cumplir ciertas normativas y está muy bien que así sea, pero en el transcurso del tiempo tenemos que buscar dar prioridades y en esas prioridades creemos que está justamente la Ruta Pie de Monte".

El proyecto corresponde al desarrollo de una vía alternativa a la actual Ruta 160, en el tramo entre las comunas de San Pedro de la Paz y Coronel, el que ha experimentado un gran crecimiento en los últimos años.

La obra considera un trazado por el borde de los cerros, al oriente de la Ruta 160, que conectará por el norte con la Concesión Vial Puente Industrial, que se encuentra en etapa de construcción, y por el sur con la Concesión Ruta 160, Tramo Coronel - Tres Pinos.

Entre los beneficios de la iniciativa destaca el mejoramiento de la conectividad en la Región del Biobío, gracias a la construcción de una ruta de alto estándar, con sistema de pódicos de telepeaje.

Cabe mencionar que la fecha para recepción de ofertas técnicas está proyectada para el 31 de julio de este año, mientras que la apertura de ofertas económicas para el 28 de agosto del presente.

OPINIONES

Twitter @DiarioConce
contacto@diarioconcepcion.cl





El consumo de tabaco en nuestro país ha ido reduciéndose sistemáticamente desde fines de la década del 2000 y principios de la década del 2010 hasta la fecha.



Dra. Carmen Gloria Betancur Moreno, académica del Departamento de Psiquiatría y Salud Mental de la Facultad de Medicina UdeC.

TAMBIÉN ALERTAN SOBRE EL USO DE MARIHUANA Y DROGAS EMERGENTES

Expertos valoran disminución del consumo de tabaco y alcohol en escolares

Los resultados del Estudio de Drogas en Población Escolar de Senda dados a conocer este mes, indican que el consumo de tabaco y alcohol ha disminuido en la población escolar, mientras que el de marihuana se mantiene estable, pese a que la percepción de riesgo de su uso frecuente aumenta.

Noticias UdeC
contacto@diarioconcepcion.cl

Según las cifras del 15° Estudio de Drogas en Población Escolar, realizado en 2023 por el Servicio Nacional para la Prevención y Rehabilitación del Consumo de Drogas y Alcohol (Senda) y publicado en marzo de 2025, se evidencia una tendencia a la baja en el consumo de tabaco y alcohol entre jóvenes que cursan entre 8° básico a 4° medio, además de un aumento en la percepción de riesgo del consumo frecuente de marihuana, pese a que su consumo se mantiene estable.

En el desglose del estudio, el uso diario de tabaco cayó al 1,3%, el nivel más bajo registrado en la medición. Además, el consumo de alcohol en el último mes reportado bajó de 24% en 2021 a 22,7% en 2023. La percepción de riesgo del consumo frecuente de alcohol también aumentó. Respecto a la marihuana, el consumo se mantiene en 19,1%, sin cambios significativos desde 2021, aunque sí se evidenció un aumento en la percepción del riesgo del consumo frecuente; de 30,3% en 2021 a 34,4% en 2023.

Para la académica del Departamento de Psiquiatría y Salud Mental de la Facultad de Medicina de la Universidad de Concepción, Dra. Carmen Gloria Betancur Moreno, las diversas políticas públicas para restringir el consumo de sustancias han tenido buenos resultados. Si bien lamentó la falta de datos específicos respecto a sustancias emergentes como el tusi, hongos alucinógenos, LSD y estimulantes, considera que hoy se están ponderando de mejor forma los impactos negativos a largo plazo que generan estas sustancias en la salud.

«El consumo de tabaco en nuestro país ha ido reduciéndose sistemáticamente desde fines de la década del 2000 y principios de la dé-



FOTO: THOUGHT CATALOG / UNSPLASH

cada del 2010 hasta la fecha, gracias a las políticas públicas que han inscrito regulaciones como no fumar en espacios cerrados, prohibir fumar en los colegios, en los hospitales. Todas esas políticas públicas que la gente llama "prohibitivas" tienen un impacto beneficioso en la población», ejemplificó la psiquiatra.

La Dra. Betancur añadió que a pesar de que las campañas de concientización en torno a la marihuana han tenido efecto y que el consumo experimentó en la medición un descenso notable desde 2015, la valorización cultural que tiene esta sustancia ha sido difícil de erradicar.

El panorama se agrava por su masivo consumo recreacional y la baja percepción de riesgo, especialmente en el grupo joven y adulto joven.

«Desgraciadamente la marihuana llegó para quedarse. No es que haya llegado en los últimos años, sino que está en el mundo hace mucho tiempo y el consumo recreacional desde la época del 60 se fue masificando con un cierto estancamiento posterior, [pero posteriormente] todas las campañas que presionan para que la gente considere que la marihuana no es dañina, que "es una plantita", que es "medicinal" y lleva a que baje la percepción de riesgo. Lamentablemente, al

abrir esa tremenda puerta, nuestros jóvenes la consideran casi como una cosa inocua», sostuvo.

El académico del Departamento de Sociología de la Facultad de Ciencias Sociales de la UdeC y Director del Magíster en Investigación Social y Desarrollo, Dr. Rodrigo Ganter Solís, coincidió en que la baja percepción de riesgo es uno de los factores que más incide en el consumo, además del acceso fácil y alta disponibilidad de sustancias legales e ilegales. Eso sí, la presión de grupo es un punto que también requiere atención a la hora de evaluar la problemática en nuestro país.

Ciencia & Sociedad

«La presión de grupo de pares es un factor de riesgo importante para el inicio del consumo de ciertas sustancias en los jóvenes. En Chile, diversos estudios han demostrado que la exposición a pares que consumen tabaco, alcohol o drogas ilegales aumenta la probabilidad de iniciación temprana. Esto responde a la necesidad de reconocimiento social, pertenencia grupal y la búsqueda de experiencias compartidas entre pares», expresó.

Aunque el Dr. Ganter destacó la existencia de programas de prevención, afirmó que la falta de pertinencia de estos son un problema para su implementación totalmente exitosa. Por ello, sugirió un diseño ajustado a la realidad que vive la población escolar.

«Estos programas suelen ser genéricos y no siempre logran tener pertinencia territorial, comunitaria y adaptarse a la realidad de cada comunidad escolar. Para mejorar su impacto, se podrían incorporar estrategias más personalizadas, incluyendo mayor participación de distintas generaciones de jóvenes, espacios de conversación abiertos entre pares intergeneracionales sin estigmatización. También sería clave mejorar la formación de los docentes y funcionarios públicos para que puedan abordar estos temas con herramientas y enfoques más actualizados y pertinentes», explicó el sociólogo.

El fomento de actividades alternativas, la narración de experiencias reales de consumo problemático y el abordaje de reducción de daños, más allá de las “campañas de terror”, a juicio del Dr. Ganter son estrategias más efectivas.

«Sería muy importante incluir otros enfoques para reducir el daño



FOTOS: FREEPIK

que genera el consumo de ciertas sustancias. Por ejemplo, entrega de material informativo sobre consumo seguro de sustancias en espacios de ocio festivo y en eventos masivos, por parte de alguna ONG con trayectoria en el tema y reconocimiento en el trabajo territorial con jóvenes. Eso, en colaboración con Universidades y proyectos de investigación interdisciplinarios vincula-

dos al trabajo con juventudes. Implicaría incluir desde estrategias como la información sobre combinaciones peligrosas para prevenir intoxicaciones, sobredosis o daños irreversibles, hasta disminuir la criminalización de adolescentes consumidores».

Cambios en los patrones de consumo

La Dra. Carmen Gloria Betancur advierte sobre un fenómeno preocupante en el comportamiento de consumo declarado: las mujeres superan a los hombres en ingesta de alcohol y marihuana, a pesar de los descensos registrados desde las mediciones de 2019. Esto puede precipitar conductas de riesgo y problemas de salud pública, señala la académica.

«El que nosotras, las mujeres, consumamos sustancias a esa edad tiene un riesgo alto. No podemos negar que hay muchos embarazos adolescentes aún. Eso no quita que los hombres tampoco deberían beber, pero me preocupa a mí desde la mirada salud pública el impacto que tiene para el futuro que las mujeres estén consumiendo más sustancias que antes».

La psiquiatra también dijo que se debe poner particular atención en el uso de sustancias para aplacar problemas como la ansiedad ya que, sin un tratamiento prescrito por un profesional, puede empeorar a futu-

ro los síntomas.

«La marihuana es una sustancia que se usa muchas veces para calmar la ansiedad. En este caso se reporta el uso de la marihuana para dormir mejor, estar menos o relajarse. En la medida que la vas usando, cambia la neuroplasticidad cerebral, y no es favorable para recuperarse a largo plazo del problema como sí sería, por ejemplo, recibir un tratamiento indicado por un profesional con un antidepresivo o un ansiolítico», añadió.

La Dra. Carmen Gloria Betancur afirmó que padres, madres y tutores deben estar atentos a ciertas señales que podrían alertar sobre consumo problemático de sustancias:

Cambios conductuales: Aislamiento en el hogar o irritabilidad al no poder salir. estados de ánimo fluctuantes (euforia, tristeza o agresividad sin causa aparente), y alteraciones en la higiene del sueño (insomnio, somnolencia diurna).

Cambios en el desempeño académico: Caída abrupta en rendimiento escolar, deportivo o laboral, dificultad para concentrarse, especialmente tras fines de semana con consumo (resacas prolongadas).

Problemas en el manejo del dinero: Gasto desproporcionado o administración caótica de mesadas, ingresos o vueltos—cambios.

OPINIONES

Twitter @DiarioConce
contacto@diarioconcepcion.cl



Christian Kairies Gatica
contacto@diarioconcepcion.cl

OBSERVAN CONDICIONES DE GENERACIÓN

Industria del huevo: comerciantes analizan estrategias para enfrentar alza en el precio del producto

FOTO: RAPHAEL SIERRA P.



El precio del huevo en Chile va cada vez más en aumento. Pero este escenario no es producto de una crisis interna o externa, ni mucho menos porque los productores busquen limitar su producción, más bien se trata de una serie de obstáculos que impide a las empresas expandirse y generar más recursos.

En contexto, Chile cerró 2024 con un consumo per cápita de 230 huevos y el promedio latinoamericano de países, muchos de ellos con menos recursos que Chile, está arriba de 240, según datos de la industria.

Patricio Kurte, gerente general de La Asociación Gremial de Productores de Huevos de Chile (Chilehuevos), cuyos asociados representan más del 60% de la producción nacional, dijo que las empresas del rubro “no pueden crecer un porcentaje más allá que aprovechar al máximo la capacidad instalada que tienen, pero tener una ampliación o una cosa de ese tipo es extremadamente complejo porque se acerca al sistema de permisología ambiental y ahí se entrapa todo”.

Esta falta de crecimiento termina detonando alzas que, muchas veces, perjudican a los propios comerciantes. Tal es el caso de Luna Molina, vendedora de huevos en Chiguayante, quien afirmó que “en estos minutos no tengo nada para vender porque el valor se fue por las nubes, está demasiado caro y si yo no puedo comprar, tampoco voy a poder vender porque la gente igual busca un mejor precio (...) Ya como lo hacía antes, que repartía huevos a buen precio, no lo puedo hacer ahora tampoco porque no encuentro algo que a mí me convenga, tampoco lo puedo vender para conveniencia de la gente”.

Respecto a lo anterior, el gerente de Chilehuevos explicó que en Chile existen un sinnúmero de normas y políticas ambientales que a la larga terminan obstaculizando proyectos que busquen mejorar la industria. Sin embargo, eso no quiere decir que la industria quiera librarse de las fiscalizaciones y regulaciones.

En relación a lo dicho por Kurte, Pablo Pinto, seremi de Medioambiente del Biobío, aclaró que “los procesos son los que están dados en relación al Servicio de Evaluación Ambiental (SEA). Este último organiza estos procedimientos. Entonces, todas las empresas o las industrias tienen que, en los casos que correspondan, someterse a estos procesos dependiendo de la envergadura del proyecto”.

Desde el sector observan un bajo consumo per cápita en comparación con otros países de la región, como Argentina y Perú, lo que además han superado a Chile en producción.

Asimismo, Pinto distinguió que toda la industria es importante para la economía y para generar empleo, pero todos tienen que ceñirse a los estándares que el país ha definido en términos no solo ambientales, sino también de salud.

En tanto, respecto al huevo, la situación se ha vuelto compleja ya que, países como Perú, que hace 15 años atrás se encontraba por debajo de Chile en cuanto a consumo de este producto, hoy nos supera y su índice per cápita es superior a Chi-

le, según Kurte.

“Si uno ve a nuestros vecinos, Argentina por ejemplo, el año pasado obtuvo el segundo mayor consumo per cápita de huevos en el mundo con 300 y tantos. Entonces, a pesar que a la gente le gustan los huevos de Chile, conoce sus propiedades, no podemos crecer mucho por culpa de este exceso de trámites”, agregó.

Y es que no solo es un tema de consumo per cápita, pues, como se plasmó anteriormente, los precios ya no son tan atractivos para los comerciantes. “Yo creo que en agos-



FOTO: /CC

to o septiembre ya empieza a bajar el huevo. Se mantiene así hasta enero o febrero y después vuelve a subir. Pero antes no subía el huevo, era como lo más barato que había. Yo ahora, por ejemplo, compro solo huevos de primera. Yo compraba primera y compraba extra, y ahora estoy comprando solo de primera porque el extra ya me estaría saliendo para venta a \$340-\$350, y es eso mucho”, dijo Carmen Valladares, vendedora de huevos en Concepción.

En la última década, en Chile no se ha inaugurado ningún plantel grande y relevante relacionado a la producción de huevos, principalmente debido a obstáculos relacionados con la razón de impacto ambiental.

“Planos reguladores que los cambian, y que no protegen el fondo del terreno agrícola, y cada vez nos dejan más encerrados, entonces con los necesarios distanciamientos que tienen que ver con la comunidad finalmente se termina reduciendo la capacidad para poder producir productos agrícolas, incluyendo, la producción de huevos. Entonces, es un proble-

ma bien profundo (...) En Chile el sector productor de huevos tiene muy limitada su capacidad de crecimiento, a causa de esta práctica, podríamos decir nacional, de obstaculización de proyectos agropecuarios y de todo tipo en Chile”, Kurte.

Fiscalizaciones preventivas

Por otra parte, es de mencionar que Chile se encuentra libre de influenza aviar en aves de corral desde agosto de 2023, por lo tanto eventos como las gripes aviares no han sido el detonante de alzas en los precios del huevo, por lo menos estos últimos dos años, confirmaron desde la seremi de Agricultura.

Ahora, el último evento de esta enfermedad

afectó a más de 100 mil aves silvestres pertenecientes a 52 especies, 175 establecimientos de aves de traspatio, 12 establecimientos de aves comerciales, de los cuales tres se encontraban en la comuna de Florida.

Además, en ese entonces se anunció el cierre de 78 mercados para la exportación de productos avícolas nacionales. De estos mercados, actualmente se han logrado reabrir 62, siendo el último y más importante China, de acuerdo a la información de la seremi de Agricultura.

Por último, el seremi de Medio Ambiente dijo que “se está discutiendo una reforma para poder precisar algunas cosas, para generar también procesos que sean más amigables. Por cierto, se está generando una reforma en torno a los permisos sectoriales, que va por el lado del Ministerio de Economía, para poder agilizar varios de los procesos que se llevan adelante, pero ahora, esa es la institucionalidad que hoy día Chile se encarga de visualizar cuáles son los impactos que podrían tener cualquier industria.

OPINIONES

Twitter @DiarioConce contacto@diarioconcepcion.cl



Concluye consulta indígena sobre reglamento de Ley de Biocombustibles

Representantes de pueblos originarios de todo el país se reunieron con profesionales y autoridades del Ministerio de Energía como parte de la segunda sesión del Diálogo Nacional del proceso de Consulta Indígena sobre el reglamento de la Ley de Biocombustibles Sólidos (Ley 21.499).

El encuentro fue acordado en noviembre del año pasado como continuidad del Diálogo Nacional realizado en Osorno y fue conformado por una mesa negociadora de representantes y sus asesores, elegidos por cada uno de los pueblos indígenas participantes y por región.

La Consulta Indígena se inició en agosto de 2023, teniendo en cuenta la posible afectación que podrían tener algunos artículos de la Ley de Biocombustibles en las prácticas ancestrales de los pueblos indígenas. Durante este periodo, se efectuaron diálogos en 82 sedes a lo largo de todo el país, con más de 400 reuniones, las que han arrojado como resultado la entre-

ga de centenares de propuestas al texto de reglamento, a través de 68 informes de asesores propios de los pueblos indígenas. La mayoría de las propuestas procede de las regiones de La Araucanía, Los Lagos y Los Ríos, donde se concentra el grueso de comunidades productoras y usuarias de leña.

Como resultado general del proceso de consulta indígena, se logró acordar un total de 110 cambios y ajustes a la propuesta original del reglamento presentada por el Ministerio de Energía en agosto de 2023, además de llegar a otros acuerdos en materias relevantes para los pueblos indígenas.

En la Región del Biobío, el proceso contó con una activa participación. Se realizaron más de 21 reuniones con más de 300 representantes de comunidades y asociaciones de las tres provincias, además de un diálogo regional con dos instancias. De igual forma, en las instancias de cierre, representantes de la región participaron tanto en Osorno como en Santiago.

FOTO: MIN. DE ENERGÍA



Cultura & Espectáculos

FOTO: TEATRO BIOBIO



ESTA PROPUESTA mezcla diversos lenguajes escénicos que vienen del lado del circo y también con algo de danza contemporánea.

“Recordar; el miedo y el olvido” agenda últimas funciones en el TBB

Tras un año de su estreno en Sala Bandera Negra, y luego de haber realizado presentaciones en Talca, Valdivia y Los Ángeles, la obra “Recordar; el miedo y el olvido”, de Leguau.cia presentará sus últimas funciones en la sala de cámara del Teatro Biobío, que se enmarcan dentro del ciclo Hecho en Biobío 2025.

La obra, cuyas presentaciones están pactadas para este 3, 4 y 5 de abril a las 19.30 horas, ofrece un viaje en el tiempo que juega con el presente y el pasado. A grandes rasgos, la temática aborda los desafíos físicos y emocionales que deben enfrentar a diario las personas que padecen de Alzheimer y el reto al que se someten quienes los acompañan durante esta enfermedad degenerativa.

“A través de una propuesta escénica innovadora y sensible, la obra sumerge al público en un mundo de recuerdos fragmentados y emociones profundas que buscan retratar la fragilidad de la memoria y como su desvanecimiento trae diferentes complejidades y miedos en torno al concepto del olvido”, señalan desde la producción del montaje.

“Recordar; el miedo y el olvido” propone una experiencia que fusiona diferentes técnicas circenses como la acrobacia, acrobacias y otras combinaciones del lenguaje escé-

nico como la danza contemporánea.

Leguau.cia es una compañía de circo contemporáneo creada en julio del 2020 en la capital del Biobío en plenos tiempos de pandemia con el fin de impulsar y reivindicar el oficio del circo en Concepción.

“Nuestro enfoque está en la creación escénica, la formación, mediación, producción y difusión de las artes circenses en nuestra Región, el cual buscamos evidenciar mediante la creación e investigación de las problemáticas del nuevo circo en el territorio penquista y así potenciar la producción escénica de circo contemporáneo existente, incentivar y activar los espacios de encuentro de la disciplina y aumentar las posibilidades de formación local”, dicen desde la compañía.

En “Recordar; el miedo y el olvido” participan David Dinamarca como director artístico, Joselyn Galindo, Ángela Epuayo y Nicolás Ulloa como intérpretes escénicos, Rodrigo Torres en diseño de iluminación, Maxwell Morales en composición musical, Tiare Obrequé en diseño de vestuario, y Felipe Luengo en registro audiovisual.

Las entradas para cualquiera de estas últimas funciones se encuentran disponibles a través de Ticketplus.cl o en el sitio web del Teatro Biobío.

La primera edición de esta feria fue en abril de 2024 en la Diagonal Pedro Aguirre Cerda y reunió a más de 20 expositores.

“Otras instancias similares suelen ser ferias en Santiago, por lo cual igual apostamos por la descentralización, y la visibilización de nuestro territorio”.

Hans Peralta, parte de la organización del evento.

ESTE 4 DE ABRIL EN TRIBUNALES DE JUSTICIA

Tercera versión de Feria Monitos tendrá más artistas y nuevos emprendimientos

La iniciativa, que tiene como sello las mujeres y disidencias, desplegará 32 stands de propuestas gastronómicas y artísticas.

Daniela Wilson Pereira
contacto@diarioconcepcion.cl

La Feria Mujeres y Arte Disidente regresa este 4 de abril a Tribunales de Justicia de Concepción, con una jornada llena de creatividad y diversas sorpresas desde las 11:00 hasta las 19:00 horas.

Esta iniciativa, en su tercera versión, contará con 32 stands de propuestas gastronómicas y artísticas de diferentes representantes regionales que buscan compartir sus creaciones e ilustraciones con la comunidad penquista.

La idea inicial de este proyecto, el cual es autogestionado por los mismos feriantes, surge en 2024 como una iniciativa de un grupo de cinco ilustradoras y artistas pertenecientes a diversas identidades de género, incluyendo mujeres y disidencias. Su principal motivación era generar un espacio seguro y libre de discriminación, donde pudieran visibilizar su trabajo y fortalecer la comunidad creativa.

Más allá de la exhibición y venta de productos visuales, este colectivo busca brindar una plataforma de apoyo mutuo, que fomente la colaboración y el crecimiento conjunto de artistas emergentes que enfrentan dificultades para encontrar lugares adecuados para exponer sus creaciones. “Nos damos cuenta que en la mayoría de las ferias no se prioriza nuestro rubro, por lo cual consideramos necesario crear un espacio donde no se compita con la reventa, y que además sea un espacio seguro para nuestras realidades”, señaló Hans Peralta, parte del equipo de organizadores del evento.

El año pasado se realizaron dos ediciones de la Feria Mujeres y Arte Disi-



FOTO: HANS PERALTA

EL AÑO PASADO LA FERIA se instaló en los Tribunales de Justicia penquista teniendo una muy buena respuesta por parte de la gente.

dente, específicamente una en abril y otra en diciembre. En ambas fechas, tuvo una buena acogida por parte del público, consolidándose como un espacio de encuentro para la creatividad local. Desde sus inicios, los organizadores han buscado revalorizar el trabajo artesanal y humano en un contexto donde el auge de la inteligencia artificial ha generado preocupaciones sobre la pérdida de la autenticidad y el valor del esfuerzo propio.

Respecto a las diferencias que tendrá esta edición con las pasadas, Peralta mencionó que “este año nos hemos asociado con marcas y emprendimientos establecidos dentro de nuestro territorio, el Gran Concepción. Además, nuestra feria ha ganado más renombre, por lo cual contamos con una parrilla de artistas renovada y que participa con mucho entusiasmo”.

Otro de los propósitos de esta iniciativa es fomentar el comercio de la zona fortaleciendo la economía de es-

tos grupos. Además, busca generar un espacio de encuentro donde los expositores puedan intercambiar experiencias, fortalecer redes y visibilizar su trabajo ante una audiencia cada vez mayor y más interesada en el talento de la Región.

Los organizadores apuntan hacia un crecimiento sostenido y una consolidación del evento en la escena cultural y comercial de la comuna. “Nuestra proyección es que Feria Monitos crezca año a año. Esperamos en un futuro convertirnos en un festival, con talleres y más actividades, en el cual la feria de emprendimientos sea el foco principal”, comentó el organizador.

A modo de proyección, se espera organizar una edición especial de la feria en Navidad, manteniendo la misma ubicación debido al buen recibimiento de la gente y de los mismos emprendedores.

OPINIONES

Twitter @DiarioConce
contacto@diarioconcepcion.cl

Deportes



Este sábado se realiza el torneo Gregorio Corvalán

Para este domingo 5 de abril quedó agendada la tercera versión del Campeonato Gregorio Corvalán, evento organizado por la Asociación Deportiva Regional Atlética del Biobío. La instancia se llevará a cabo en el Estadio

Federico Schwager de Coronel, y tendrá su partida a las 10:00 de la mañana, en una jornada que incluirá pruebas de pista en velocidad y medio fondo. Las inscripciones están abiertas.

FOTO: BOXEADORES.CL



Samuel Esparza Muñoz
samuel.esparza@diarioconcepcion.cl

REGRESA LA ACCIÓN A LOS CUADRILÁTEROS DE CONCEPCIÓN

La "Leona" Asenjo encabezará velada internacional de boxeo

Este sábado, en el gimnasio del Colegio República del Brasil, se desarrollará el evento que incluirá un combate profesional femenino, y con asistencia de la campeona mundial chilena.

Imperdible. Así se anuncia la velada de pugilismo que este fin de semana aterrizará en los cuadriláteros locales, traída por la Asociación de Boxeo Concepción Norte y el promotor profesional, Juan Valderrama. Este sábado, a partir de las 19:00 horas, se desarrollará el evento en el gimnasio del Colegio República del Brasil (San Martín 1580, Concepción), en una jornada que comprenderá varias peleas, con un combate estelar femenino de carácter internacional, que pondrá el broche de oro.

Todo comenzará con los confrontos amateurs (cinco masculinos y tres femeninos) protagonizados por exponentes de Valdivia, Tomé, Lebu, Coronel, Quillón, Molina y Curicó, pertenecientes a clubes invitados. Como semi fondo, en tanto, destaca la esperada pelea entre el crédito local, Dilan "Chocolatito" Arteaga ante el curicano y actual campeón de Chile, Luis Cortés.

Mientras que, como plato de fondo, se producirá el choque internacional entre la chilena, Genoveva Candia y la argentina, Daiana Molina, lucha

que se desarrollará en la división pluma y que tendrá una invitada de lujo. Se trata de la campeona mundial, Daniela "La Leona" Asenjo, quien estará en la esquina de la valdiviana como su actual entrenadora.

Asenjo viene de retener el máximo cinturón del Consejo Mundial de Bo-

xeo, CMB, ante la retadora mexicana Tania Finita García, en pelea desarrollada en febrero en el gimnasio Antonio Azurmendy, de Valdivia.

Espectáculo asegurado

En el caso de Genoveva Candia, será recién su cuarta pelea profesio-

19

Horas

Comenzará la acción en el gimnasio del Colegio República del Brasil, con la primera de las peleas.

Las entradas ya están a la venta

Los boletos se venden en Barros Arana 160 Club Athan Concepción y el mismo día del evento, en la puerta del colegio.

nal, en una ascendente carrera que recientemente la vio empatar frente a la también trasandina, Rocío Bellido, en la misma velada en que Asenjo defendió su título planetario.

Por su parte, su rival, Daiana Molina, exhibe algo más de experiencia, llegando con un récord de tres triunfos, dos caídas y un empate. La última presentación de la oriunda de Comodoro Rivadavia fue en noviembre del año pasado, cuando cayó por puntos ante su compatriota Brisa "La China" Alfonso, en el Arena Aconcagua de Mendoza.

El combate de este sábado está pactado a seis rounds, donde según el presidente del Club de Boxeo JV y uno de los organizadores del evento, Rubén Valderrama, el espectáculo está asegurado.

"Es un combate de dos grandes boxeadoras profesionales que dejarán todo en el ring. No tengo dudas de que estará muy bueno, porque ambas quieren ganar", manifestó el dirigente local quien también resaltó el resto de la velada. "Será un gran evento partiendo por la pelea principal, que es un combate profesional. Y también con peleas amateurs, donde dirán presente los mejores exponentes de la zona frente a muy buenos boxeadores", agregó.

"Aquí hay mucho esfuerzo y tiempo invertidos, pero estamos contentos de que la gente disfrute estos eventos. Esperamos grandes combates y una buena cantidad de gente, muchos están expectantes a esta velada. Así es que invitamos a toda la gente a este gran evento en el que, por primera vez en Concepción, tendremos un combate femenino profesional, además de otros tres combates amateurs femeninos y seis masculinos", cerró.

OPINIONES

Twitter @DiarioConce
contacto@diarioconcepcion.cl

Deportes

CRISTIÁN MUÑOZ HABLA DE "EQUILIBRIO"

La "Nona" valora faceta defensiva: es el equipo que ha recibido menos goles

Liderada por Campestrini y una zaga que ya puede recitarse de corrido, esta UdeC sublíder de la B se fortalece desde atrás y va por Ñublense en Copa Chile.

Paulo Inostroza
paulo.inostroza@diarioconcepcion.cl

La UdeC es sublíder de Primera B y puntero del Grupo H de Copa Chile. Anda bien en ambos frentes y podría clasificar en su zona si vence este sábado (19 horas) en su visita a Ñublense.

El atacante Álvaro López comentó que "tomamos esta Copa Chile con mucha seriedad porque, además, es un partido que nos puede clasificar. Siento que esta temporada hemos ido de menos a más, aunque sí hubo un par de juegos donde nos costó un poquito encontrar los caminos, cuando los rivales se nos metieron más atrás. Lo importante es que tenemos una idea firme, de proponer siempre".

El argentino señaló que "tengo varios conocidos que jugaron acá y me hablaban siempre bien de este país como fútbol y como sociedad. Este es un plantel muy joven y estar arriba en la tabla es algo que tomamos con tranquilidad y debe afianzarse partido a partido. Este equipo, ofensivamente, es muy dinámico y yo venía acostumbrado a otro tipo de juego, pero me ido adaptando, haciendo muchas veces también el trabajo sucio".

Del rival, acotó que "Ñublense es duro, de Primera, y en el primer partido con ellos arrancamos bien y de ahí pinchamos un poco (2-3), pero ahora ya estamos mejor físicamente y con varios juegos encima".

En tanto, el técnico Cristián Muñoz expresó que "siempre trato de mantener una base e ir modelando esa idea con algunos que han jugado menos, pero enfrentamos este partido como cualquiera del torneo de la B. Estamos punteros en el Grupo y vamos por la clasificación. En la B casi todos botan la Copa porque te meten partidos a mitad de semana y entre viajes y planteles poco numerosos es complejo. Mientras programen como hasta ahora, para mí extraordinario, pero si hay que elegir, nuestro primer objetivo es el ascenso".

Firmes atrás

Solo han recibido 3 goles. La "Nona" advirtió que "somos un equipo que construye mucho y de fútbol ofensivo, pero nunca dejamos de lado lo defensivo. Hoy se juega a quién te golpea primero y hay que saber neutralizar al rival. Presionar rápidamente después de perder el balón, pasar la línea de la pelota si el otro equipo sigue progresando, para compactar líneas. Lo trabajamos desde pretemporada. Está clara la función de los laterales, de los extremos y por eso nos han hecho pocos goles. Siento que evolucioné en eso respecto de lo que hice el año pasado. Hay un equilibrio".

El DT añadió que "los grandes equipos los hacen grandes jugadores y lo colectivo funciona bien cuando lo individual anda a tope.



FOTO: ISIDORO VALENZUELA M.

7

puntos

tienen Ñublense y UdeC en el Grupo H. Los rojos llevan 4 partidos sin triunfos. No ganan desde el 1 de marzo.

Acá no ganamos por un jugador, es la suma de todos y eso te hace competitivo. Si dependes de una individualidad, el otro equipo lo estudia y puede anularla. Creo en la toma de decisiones de cada uno pero pensando en el equipo".

¿Y cuál es la situación de Béjar? El técnico afirmó que "Levit viene de un periodo de inactividad grande, 3 o 4 meses de lesión y viene atrasado en el contenido. El año pasado estaba en un equipo más directo por banda, de menos construcción y está considerado, pero cuando el equipo viene ganando es difícil tocarlo. Que haya podido ir antes a

otro club es parte del juego".

Su debut fue el 2-3 con Ñublense, pero asegura que "nos ganó con 20 días de entrenamiento, después de 60 minutos extraordinarios. Fue por un tema de piernas, no falta de ideas. Dije que el equipo iba a ir mejorando y eso pasó. Ellos vienen con salida de técnico, quedaron fuera de un torneo internacional y no se les ha dado. Somos realidades muy distintas, pero los dos necesitamos ganar y entramos a la cancha con el mismo objetivo".

OPINIONES

Twitter @DiarioConce
contacto@diarioconcepcion.cl

Deportes



FOTO: ARCHIVO / CAROLINA ECHAGÜE M.

FIGURA CHILENA EN EL EXTRANJERO

“Peineta” Garcés: “Loyola tenía 19 y ya se veía distinto”

Paulo Inostroza
paulo.inostroza@diarioconcepcion.cl

“Felipe es un chico muy serio, trabaja duro, tremendamente profesional. Cuando dicen que suena en Juventus o Bayern Munich no me sorprende. No sé si ahora, pero luego, dará el salto. Sin duda, puede jugar en Europa”. Las palabras son de Jorge Garcés, técnico que el 2020 dirigió a un joven Loyola en Fernández Vial. A los 24 años, es figura de Independiente y lo tiantan desde clubes grandes del mundo.

El estratega comentó que “Felipe tenía 19 años y ya se veía distinto. Físicamente es muy fuerte, era muy criterioso con la pelota para su edad. Ante alguna lesión lo puse de central y rindió igual, aunque su puesto es como volante. En la selección tiene que jugar ahí. En clubes uno a veces improvisa por ausencias o suspensiones, pero en la selección llamas a los jugadores para ponerlos donde mejor andan y él está en un gran nivel como volante”.

De su pasada por Vial repasa que “es un muchacho que siempre le hizo bien al grupo, que contagia su

Técnico lo hizo debutar en Fernández Vial, donde el “Pipe” destacó de entrada. Hoy es figura en Argentina y el DT cree que “sin duda, puede jugar en Europa”.

energía. Ha madurado mucho, pero siempre vi que llegaría lejos. Ese año en Vial yo lo miraba y de inmediato pensé que el otro año volvería a Colo Colo. Demostró rápido su nivel, era muy entrenable por su profesionalismo. Nos hemos encontrado y hablado en algunas ocasiones y me alegra mucho ver que es el mismo muchacho sencillo que conocí en Vial. Eso Felipe nunca lo ha cambiado”.

Jugaba al medio con Luis Pacheco, Fabián Espinoza y Arturo Sanhueza. Superó lesiones importantes. De ahí pasó rápidamente a Huachipato, la selección chilena e Independiente de Avellaneda, donde hoy es uno de los más queridos por la gente y acaba de marcar un

doblete ante Godoy Cruz.

El “Peineta” apuntó que “encuentro maravilloso que haya pasado primero por Argentina. Es un paso que todos nuestros futbolistas de proyección deberían dar, como lo hicieron Marcelo Salas o Alexis Sánchez en su momento. Ahí aprendes a jugar a otro ritmo, con otro ambiente, se vive distinto. Felipe ha crecido mucho allá”.

Se le nota orgulloso del “Pipe”. De prender la tele y verlo con esa personalidad. “Felipe no tiene techo. Sigue creciendo, pero todavía tiene mucho por dar. Solo es cosa de tiempo”, advirtió.

OPINIONES

Twitter @DiarioConce
contacto@diarioconcepcion.cl

CDA partió con imparable ritmo en Liga Promesas del Biobío de Básquetbol

Un éxito fue el debut del básquetbol del CDA en la Liga Promesas del Biobío, torneo en el que compite con las categorías femeninas U11, U13, U15 y U18, además de la U13, U15 y U17, en varones.

En damas, el club enfrentó a Se-proin, con triunfos de 49-43 en U11, 42-28 en U13 y 47-25 en U15. Ritmo que continuó en la serie masculina, con triunfos de 66-62 en U13; 121-20 en U15 y 73-67 en la U17.

El jefe de rama, Jaime Urrutia, analizó el triunfal comienzo. “Fue un gran inicio. Luego de semanas de entrenamiento, los chicos y chicas estaban deseosos de comenzar e ir

visualizando el desarrollo obtenido”, dijo, junto con destacar el rendimiento de los equipos femeninos. “Ha crecido el número de jugadoras y cada vez hemos ido creando un equipo más competitivo, en ayuda del desarrollo del básquetbol femenino”, expresó.

En cuanto a los desafíos, Urrutia sostuvo que, “este año debemos seguir siendo competitivos, el 2024 fue muy exitoso no solo en resultados, sino en los procesos que vivimos y en la continuidad de nuestros jugadores que se va notando en su filosofía de juego; queremos ser animadores de los torneos”.



FOTO: CDA

CLASIFICADOS

JUDICIALES Y LEGALES

Juzgado de Familia de Concepción: En causa C-2269-2024, se ordenó notificar por avisos, en conformidad artículo 23 Ley 19.968, a PABLO ESEQUIEL HERNÁNDEZ ROMERO, C.I. 21.318.518-7, prevencionista de riesgos, último domicilio conocido calle Darío Bastías 5355, Sector Perales, Talcahuano. Demanda 25/6/24 aumento alimentos en beneficio alimentaria Isabela Leonor Hernández Villanueva, fijada en causa RIT C-11-2013 Tribunal Familia de Talcahuano, demandante ANDREA VILLANUEVA BETANCOURT, Técnico Prevención de Riesgos, domiciliada Avenida Campos Deportivos 440, Torre Q, Departamento 503, Concepción. Providencia 2/7/2024 admitió a tramitación demanda, y da lugar aumento provisorios, fijándose en suma equivalente a 6 UTM la que deberá pagarse en la misma forma que la pensión actual, citó a audiencia preparatoria bajo apercibimiento artículo 21 Ley 19.968. Las partes deberán comparecer con abogado. Demanda deberá ser contestada por escrito con anticipación de a lo menos cinco días de fecha audiencia preparatoria, debiendo en mismo plazo presentar demanda reconventional que se quisiere. La audiencia preparatoria se celebrará con partes que asistan, afectándole a la que no concurra, todas las resoluciones que se dicten en ella. Las partes deberán manifestar en la audiencia preparatoria los medios de prueba de que piensan valerse en la audiencia de juicio. El demandado deberá concurrir a la audiencia con antecedentes que sirvan para determinar su patrimonio y capacidad económica. Resolución 3/3/2025 citó audiencia preparatoria 10 de junio de 2025 a las 12:30 horas, sala 4 de este Juzgado, ubicado Castellón N° 432, primer piso, Concepción. Ministro de Fe.

SERVIU REGIÓN DEL BIOBÍO NOTIFICACIÓN EXTRACTO EXPROPIACIÓN

Resolución Exenta 889, de 20 de marzo 2025, SERVIU REGIÓN DEL BIOBÍO ordenó expropiación de un inmueble ubicado en OHIGGINS 2903 2911 LT 1 Y 2 CHGT CHIGUAYANTE, Rol de Avalúo N° 2364-8, comuna de Chiguayante, de aparente dominio de FRONTERA SPA, en una superficie de 205,16 m2 de terreno, dentro de polígono y linderos señalados plano de expropiación S8R-44.651-2, para la ejecución de las obras del proyecto denominado “Construcción Cruce Ferroviario Desniveado Santa Sofía, comuna de Chiguayante”, Región del Biobío, conforme artículo 51 Ley N° 16.391 y D.L. N° 2.186. Comisión Peritos integrada por el arquitecto Juan Felipe King Domínguez, por la arquitecto carolina Contreras Tapia y por el arquitecto Guillermo Villafañe Feres, según informe de fecha 12.11.2024, fijó monto provisional indemnización, más reajuste artículo 5° DL 2186, en la suma de \$49.990.864, pagadera de contado. Directora SERVIU REGIÓN DEL BIOBÍO.

Entretención & Servicios

Santoral: Sandra - Francisco de Paula

EL TIEMPO

HOY **7/16**

JUEVES 9/20 VIERNES 10/20 SÁBADO 9/17

LOS ÁNGELES 5/19

RANCAGUA 8/22

TALCA 5/22

SANTIAGO 6/25

CHILLÁN 3/21

ANGOL 6/19

TEMUCO 7/19

P. MONTT 6/14

RADIACIÓN UV

RIESGO	TIME*	ÍNDICE
EXTREMO	10	11 o más
MUY ALTO	25	8 A 10
ALTO	30	6 A 7
MODERADO	45	3 A 5
BAJO	60 o más	0 A 2

*Tiempo Máximo recomendado de exposición (minutos).

PUZZLE



				DIDACTICO			ACEMILA 2 DE 5	GRITOS	OCEANO	TIERRAS DEL MAR	RADIO	
				AULLAR							50 RADIAN	
				AGUA MAPUCHE			VOCAL SOBAR		T. VERBAL RAPAZ DIURNA			VIENTO DEL ESTE
				AREA			MENTIRAS ENFILA					
ABISMOS		FUSIONARLO	MARINO	CERNIDO CHA								
											V POR X RIO ALEMAN	
DIOS MUSULMAN				MIRA LLUVIA EN TAMPÁ						DIOS SOL CREDO		
NEURITAS										OBJETIVO TRAS CU		
ABUELITO					T. VERBAL SECTOR				CIERVO ARADOR			
				ELEVA LOCA CAOTICA			AREA LIAR					
HERMANA MAPA							ACTINIO DUEÑO					
ENROQUE LARGO					CREMA NEUTRO							
ELECTRON		CITAR VOCAL										
						AU						

TELÉFONOS

Ambulancias:	131
Bomberos:	132
Carabineros:	133
Investigaciones:	134
Fono Drogas:	135
Inf. Carabineros:	139
Fono Familia:	149
Inf. Toxicológica:	2- 635 3800
V. Intrafamiliar:	800 220040
Delitos Sexuales:	565 74 25
Defensa Civil:	697 16 70
Fono VTR:	600 800 9000
Fono Essbío:	600 33 11000
Fono CGE:	800 800 767

FARMACIAS DE TURNO

CONCEPCIÓN	(Atención durante las 24 horas)
Redfarma	Ahumada
• Barros Arana 699	• Av. Juan Bosco 501
	Cruz Verde
	• Av. Roosevelt 1694
SAN PEDRO	
Ahumada	
• Michimalonco 1120 (Atención durante las 24 horas)	
CHIGUAYANTE	
Andalué	
• Fresia 38	
TALCAHUANO	
Cruz Verde	
• Av. Colón 300 (Atención durante las 24 horas)	

SUDOKUS

FÁCIL

4	2	9	7	6			5
	5	7					6
6	1	3		4	8	7	
2		1			5	4	
	6						3
9		8	4	7			1 5
7		2	6	1	3		9 8
		6		5	4	3	7 2
		5	8	2		6	4 1

MEDIO

	7			4		6		3
6	9			2				5
	5					2	7	
7		1	8			4		
		5		7	9	3		
	3	9	1		4			
		3		1			2	
9								
4	2				6			1

EXPERTO

	9							
								2
				4	9	6	1	
1	2			3	6			8
		3						5
				2		4	7	
9					8		5	
	1							4 2
		5	9					