

Dos años de la Ley TEA: UdeC realiza mejoras continuas para garantizar el derecho de personas autistas

CIENCIA&SOCIEDAD PÁGS. 11-12



Región creció en horas trabajadas, cantidad de asalariados y mejoró productividad

Comercio, pequeña, mediana y gran empresa son algunos de los sectores donde se vieron reflejadas las cifras.

ECONOMÍA&NEGOCIOS PÁGS. 13-14

Diario Concepción

Miércoles 12 de marzo de 2025, Región del Biobío, N°6109, año XVII

SE IDENTIFICARON 7 PUNTOS CRÍTICOS

Plan Marzo: Municipio de San Pedro de la Paz afirma que logró mitigar la congestión vial

El alcalde, Juan Pablo Spoerer, se refirió a las acciones tomadas, en conjunto con otras entidades.

La congestión vial es uno de los principales problemas que enfrenta, desde hace varios años, San Pedro de la Paz. No obstante,

y haciendo énfasis en las acciones de coordinación que se realizaron para evitar un alto atochamiento vehicular, el balance del

municipio es positivo para las primeras semanas de marzo, con el término del periodo estival, junto con el inicio del año escolar

y universitario. Consultado por Diario Concepción, el alcalde sampedrino, Juan Pablo Spoerer, entregó el análisis que realizaron

como administración durante las primeras semanas del mes en materia de transporte y tránsito vehicular. **POLÍTICA PÁG.4**

Exportación de vaquillas a Malasia: concretan primer envío con más de 2 mil animales desde Talcahuano

ECONOMÍA&NEGOCIOS PÁG. 16

FOTO: CAROLINA ECHAGÜE M.



Glaucoma: 3 mil personas se atienden en el Hospital Regional

Mensualmente ingresan entre 10 y 15 pacientes al programa del recinto local. El control es necesario una vez cada 12 meses, desde los 40 años de edad.

CIUDAD PÁG. 9

FOTO: /CC.



FOTO: CEDIDA ANDRÉS DODERO G.



Equipo local de karate logra histórica actuación en el nacional federado

Team Doredo duplicó su presencia en la selección chilena tras brillante participación en torneo, donde consiguieron 2oros, 5 platas y 5 bronce.

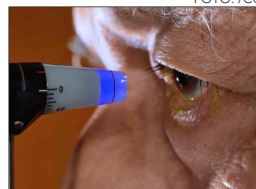
DEPORTES PÁG. 19



#FUE TENDENCIA

Un trágico accidente se registró en la Ruta 5 Norte en la zona de Coquimbo. La muerte de 6 personas en el lugar, generó una ola de comentarios y análisis en la plataforma "X", instancia donde el mismo Presidente Gabriel Boric, emitió una publicación.

Gabriel Boric Font
@GabrielBoric

Terrible tragedia en la Ruta 5 Norte en Coquimbo tras el choque de cuatro buses de pasajeros. Mis condolencias y solidaridad con los seres queridos de las víctimas en este difícil momento. El @MTTChile estará en terreno junto a los familiares y como nexa para recabar la información que permita esclarecer lo ocurrido.

Avelino Leoncio El León @Lablex

¿Será muy difícil que exista una alerta SAE en los celulares cuando se produzcan hechos como el ocurrido en Morrillos en la Ruta 5 Norte? Un bus queda en pana o está detenido en zona sin mayor iluminación y se da el aviso preventivo correspondiente. Esto habría salvado vidas hoy.

Oscar Ignacio Rivera @Nachosh

Los que viajamos en bus por la Ruta 5 Norte sabemos que los choferes andan como enajenados mentales y que lamentablemente, esto iba a ocurrir en cualquier momento. Urge un mayor control por parte de carabineros en las madrugadas, donde más corren, sumado a sanciones más gravosas.

Pancho Jiménez Vega

Chofer de Pullman Bus denuncia malas condiciones laborales, entre ellas lugares de descanso (pensiones) que no cuentan con servicios ad hoc, desde no tener baños, electricidad, cocinas, camas en buen estado, etc.

Javiera @2Ibonavenlocked

Sepan que la labor de conductor y auxiliar de buses interurbanos No está considerado como un trabajo de alto riesgo, no sólo es un riesgo por manejar sino por las irregularidades, máquinas con poca mantención y las pocas horas que duermen los conductores.

David Nicolas Muñoz Miranda

*@DavidNicolasMu2
A mi me han pasado buses en la ruta 5 norte, yo viajando a 120 kms. Son simplemente irresponsables. Y nadie los controla.*

Amanda Pino @amandasoyyo

Que horror lo de la Ruta 5 Norte, el helicóptero lo usan solo para rescatar carabineros, triste realidad de Chile.

ENFOQUE

Financiamiento de la agenda ambiental en tiempos difíciles



DR. RICARDO BARRA O.
Director Centro EULA, UdeC

El financiamiento de la agenda ambiental está alcanzando un nivel crítico a nivel global. La salida de Estados Unidos de importantes acuerdos multilaterales ambientales pone en jaque millones de dólares invertidos por el Fondo para el Medio Ambiente Global, en temas como la protección de la biodiversidad, el combate a la contaminación y el cambio climático. Esta preocupación también se refleja en nuestra región, donde la imple-

mentación del Plan Regional de Acción para el Cambio Climático conlleva un costo económico que no solo debe ser asumido por el estado y el gobierno regional.

Es crucial involucrar al sector privado en la implementación y puesta en marcha de estos planes, especialmente en lo que respecta a la mitigación y adaptación a los severos cambios que estamos experimentando. Aunque una estrategia es la exigencia de requisitos legales, impuestos y fiscalización,

la evidencia ha demostrado que esto no es suficiente. La voluntad es otro mecanismo, pero está limitada a un segmento del sector privado más comprometido con la sostenibilidad.

Los incentivos, considerando el sistema económico vigente, pueden ser más efectivos. Pensar en estrategias de ganar-ganar obliga a considerar cómo implementar estos complejos planes, teniendo en cuenta las necesidades existentes. La idea de ecosistemas de innovación puede ser instrumental para mejorar el financiamiento de acciones que conduzcan a la región a una mejor perspectiva de sostenibilidad ambiental. Desde acciones piloto, como la planta de compostaje de Santa Juana (por ahora sólo con inversión pública), hasta ge-

nerar una perspectiva sostenible para el plan de industrialización de la región.

En el siglo XXI, enfrentamos muchos desafíos y necesitamos de la inventiva, la colaboración y la acción conjunta para establecer metas más ambiciosas de sostenibilidad regional. La región tiene oportunidades que puede aprovechar mejor. Por ejemplo, contamos con uno de los sistemas universitarios más completos, con universidades de distintas complejidades y capacidades, algunas entre las mejores del país. Este capital social, educativo y cultural debe ser aprovechado promoviendo la colaboración y el potencial de contribución para la financiación público-privada.

Aunque los énfasis son diferentes en ambos casos, pueden perseguir objetivos comunes como adaptarnos de forma más efectiva al cambio climático y reducir los efectos negativos de la pérdida de biodiversidad y contaminación. No debemos desaprovechar estas oportunidades como región.

La inclusión laboral de personas con discapacidad en Chile ha sido un tema de gradual importancia en los últimos años. No obstante, datos recientemente publicados en el boletín de la Fundación ConTrabajo y Senadis nos invitan a reflexionar profundamente sobre el verdadero estado de esta inclusión.

Los últimos datos conocidos en nuestro país nos muestran que, a pesar de un aumento en la conciencia sobre la importancia de la inclusión, el porcentaje de contratación de personas con discapacidad se ha mantenido relativamente bajo. Según estos informes, solo el 3,6% de las personas contratadas en el último año tienen alguna discapacidad, lo que evidencia una brecha alarmante en comparación con la población en general.

Además, el 60% de los contratos realizados con personas con discapacidad son temporales, lo que plantea interrogantes sobre la sostenibilidad de estas oportuni-

dades de empleo. La situación no solo limita las posibilidades de desarrollo para estas personas, sino que también perpetúa un ciclo de inestabilidad económica que afecta su calidad de vida.

La implementación de la Ley N° 21.015 ha sido un avance en el camino hacia una mayor inclusión. Sin embargo, la evidencia nos recuerda que las empresas aún deben adoptar un enfoque más proactivo. Los datos sugieren que la falta de capacitación y la resistencia al cambio cultural en los entornos laborales siguen siendo barreras significativas para una inclusión efectiva.

También es importante que el Estado implemente medidas de apoyo y regulación más contundentes. Los incentivos fiscales y subsidios a la contratación son pasos en la dirección correcta, pero no son suficientes si no se acompañan de una educación y sensibilización adecuadas en todos los niveles organizacionales.

La inclusión laboral de perso-

Identidad de la inclusión laboral



DRA. MAITE OTONDO BRICEÑO
Facultad de Educación UCSC

nas con discapacidad no es solo un imperativo moral, sino también una estrategia inteligente para las empresas. Diversificar el talento y fomentar un ambiente de trabajo inclusivo mejora la creatividad, la innovación y la productividad. Las organizaciones que implementan políticas inclusivas están mejor posicionadas para enfrentar los desafíos del futuro.

En conclusión, lo anterior no

solo actúa como un espejo de la realidad laboral de las personas con discapacidad en Chile, sino que también nos desafía a todos a abogar por una inclusión que vaya más allá de cifras y legislaciones. Es un llamado a la acción para que tanto empresas como el Estado se comprometan a construir un mercado laboral más justo y equitativo. La inclusión laboral es posible, pero requiere un esfuerzo conjunto y decidido.

Las palabras vuelan, lo escrito permanece

EDITORIAL

Ante incendios forestales, terremotos y lluvias la acción preventiva es clave. Más considerando lo que ha ocurrido los últimos años en el Biobío, específicamente, con los daños por el fuego en verano y anegamientos en invierno.

Con un verano que se comienza a despedir, dejamos atrás las altas temperaturas y, con ello, bajamos la probabilidad de incendios, que, dicho sea de paso, en enero y febrero la afectación fue mínima en relación con periodos anteriores.

Así, con esa valla superada, o casi dejada atrás, aparece un nuevo derrotero climático: las lluvias y sus efectos. Es por anterior que, consultados por Diario Concepción, algunos organismos territoriales se preparan para un nuevo invierno.

Desde la Municipalidad de Concepción indicaron que, de forma preventiva para la temporada venidera, los equipos de la Dirección de Gestión del Riesgo de Desastres ya han realizado limpieza en canales, en lugares propensos a anegamiento y en aquellos sectores que han presentado problemas con anterioridad en la comuna.

La directora de Gestión del Riesgo de Desastres de la Municipalidad de Concepción, Daisy Cárdenas, detalló que la función del municipio "es preventiva, por lo tanto, ese es el trabajo que realizamos previo al invierno. Nos hemos reunido con algunas entidades como el MOP y

Ahora a prevenir el invierno



El mejor ejemplo es lo ocurrido en esta temporada con los incendios forestales en Biobío, donde, como señalamos, la anticipación fue clave. La receta existe, hay que aplicarla.

prontamente concretaremos otras con Serviu, la Dirección de Obras Hidráulicas, etc., para coordinar medidas pensando en evitar complicaciones con futuros sistemas frontales".

Desde la Municipalidad de Hualpén dijeron poseer un Plan de Emergencias para Precipitaciones, que considera 28 puntos críticos, como Parque Central, Peñuelas II, Crispulo Gándara y Lengua. "Hemos solicitado a entidades como Dirección de Obras Municipales (DOH), la limpieza y/o mantención de las limpiezas que les corresponde. Estamos preparados como comuna con nuestro sistema comunal y con nuestros recursos humanos, logísticos y operativos", añadieron.

Más allá de que aun quedan meses para que lleguen las lluvias, siempre será positivo que las autoridades se procupen de las acciones preventivas. El mejor ejemplo es lo ocurrido en esta temporada con los incendios forestales en Biobío, donde, como señalamos, la anticipación fue clave. La receta existe, hay que aplicarla.

CARTAS

Liderazgo femenino en empresas

Señora Directora:

A raíz de la reciente publicación en su medio del Reporte de Indicadores de Género en las Empresas en Chile es importante recordar que desde el fallo de la Corte Suprema de EE.UU. en 2023, que prohibió a las universidades norteamericanas aplicar cuotas por diversidad en sus procesos de selección, se ha desatado un fuerte cuestionamiento y oposición a las políticas pro-diversidad a nivel mundial. En consecuencia, las iniciativas de diversidad, equidad e inclusión (DEI) y los cargos de Chief Diversity Officer han ido perdiendo relevancia en empresas y organizaciones a nivel global.

Sin embargo, numerosos estudios evidencian que una mayor participación de mujeres en la alta gerencia y directorios genera mejores resultados y mayor creación de valor. En contextos de alta complejidad, integrar diversas perspectivas fortalece la toma de decisiones y el buen gobierno corporativo.

En Chile se ha avanzado en di-

versidad de género, pero aún queda un largo camino por recorrer. Según el VI Reporte de Indicadores de Género en Empresas en Chile de Fundación ChileMujeres, el Ministerio de Hacienda y el Ministerio de Economía, las mujeres ocupan un 23,6% de los cargos de alta gerencia y un 24% de los directorios. Si bien estos números han mejorado respecto a 2020, aún están por debajo de los niveles de muchos países desarrollados.

Para continuar avanzando, resulta fundamental seguir promoviendo el desarrollo de mujeres profesionales y fortalecer su presencia en la alta dirección. Solo así construiremos equipos ejecutivos más sólidos y empresas más competitivas.

José Miguel Sepúlveda
Socio de TheHouse Advisory

Mujeres en Infraestructura

Señora Directora:

En este 8-M, queremos reconocer el papel fundamental de las mujeres en el sector de la infraestructura. Esto ha sido un reflejo de su talento y compromiso, superando barreras y demostrando que la

construcción del futuro es una tarea colectiva.

Cada vez son más las mujeres detrás del desarrollo de grandes proyectos de infraestructura, de logística y muchos otros.

Hay temas pendientes. Los indicadores señalan que en Chile la participación de mujeres en las gerencias de primera línea aún muestra un avance limitado. Sin embargo, se ha observado un aumento de la participación femenina en directorios, cambio positivo. En esa línea, cabe destacar que el Consejo de Políticas de Infraestructura (CPI) cuenta con un directorio paritario.

En 2024, el CPI implementó "Mujeres en Infraestructura", espacio de intercambio de experiencias y visiones que alientan el avance en la participación de más mujeres en la infraestructura pública, contribuyendo al desarrollo nacional y a una mejor calidad de vida.

Sigamos construyendo un mundo donde el talento y el esfuerzo sean los pilares del progreso, sin distinción de género.

Catalina Binder
Vicepresidenta del Consejo de Políticas de Infraestructura (CPI)

EXPORTACIÓN A MALASIA



Envíe sus cartas, con una extensión máxima de 1.400 caracteres, con espacios vía email a:

◆ contacto@diarioconcepcion.cl

◆ Cochrane 1102, Concepción

La correspondencia debe consignar claramente la identidad del remitente y su número de teléfono.

Hacemos presente que el diario no puede constatar fehacientemente la identidad del autor de la correspondencia y reproduce la indicada por éste, deslindando ulterior responsabilidad.

La Dirección se reserva el derecho de seleccionar, extraer, resumir y titular las cartas recibidas, sin explicación alguna y evitando cualquier discusión con el remitente.

Política

“

Cuando volvieron las universidades, tuvimos una contingencia en el Biotrén que tuvo un servicio detenido. Y esto ocasionó un gran problema y viene a confirmar nuestra tesis de que estamos todas las instituciones funcionando al máximo nuestras capacidades.

”

Juan Pablo Spoerer, alcalde de San Pedro de la Paz.

7

puntos críticos identificó la Municipalidad.

Aníbal Torres Durán
anibal.torres@diarioconcepcion.cl

La congestión vial es uno de los principales problemas que enfrenta, desde hace varios años, San Pedro de la Paz. No obstante, y haciendo énfasis en las acciones de coordinación que se realizaron para evitar un alto atochamiento vehicular, el balance del municipio es positivo para las primeras semanas de marzo, con el término del periodo estival, junto con el inicio del año escolar y universitario.

Consultado por Diario Concepción, el alcalde sampedrino, Juan Pablo Spoerer, entregó el análisis que realizaron como administración durante las primeras semanas del mes en materia de transporte y tránsito vehicular.

“Como balance de la primera semana de normalidad desde el retorno, creo que lo más destacable es que logramos dinamizar lo máximo posible entre las distintas instituciones involucradas, servicios de transporte, municipios, Carabineros de Chile, Gobernación, Delegación, entre otros”, dijo Spoerer.

El jefe comunal, de la misma firma, especificó que, dentro de las posibilidades operativas de cada institución, “logramos además acotar la zona más compleja del puente Los Batros hasta el sector de Inacap. Siendo que antes esto se extendía por el sur hacia Lomas Coloradas y por la dirección hacia Concepción, por lo menos, hasta el puente Llacolén. Hemos disminuido esa área de afectación más compleja a esto que estamos indicando”.

Otro de los puntos que destacó el alcalde fueron algunas medidas como un aumento de la frecuencia de la locomoción colectiva, el reconocimiento y la gestión en tiempo real con Carabineros de Chile. “Los siete puntos críticos que tenemos acá en la comuna. La comuna con mayor cantidad de puntos críticos viales de la región. Una vigilancia permanente con drones. Una articulación desde la UOCT en tiempo real. Una grúa dispuesta por el Gobierno Regional para operar de la misma forma”, complementó Spoerer.

Una de las muestras del positivo balance que realizaron desde el Municipio es que, de acuerdo a lo especificado por el alcalde, no fue necesari-



FOTO: ISIDORO VALENZUELA M.

IDENTIFICARON 7 PUNTOS CRÍTICOS

Plan Marzo: Municipio de San Pedro de la Paz afirma que logró mitigar la congestión vial

El alcalde, Juan Pablo Spoerer, se refirió a las acciones tomadas, en conjunto con otras entidades, para enfrentar el problema vial de estas semanas.

rio hacer uso de las vías exclusivas de transporte público en la Avenida Pedro Aguirre Cerda, desde la Diagonal Biobío en dirección a Concepción.

“Estuvimos analizando en terreno la solicitud para utilización de las

vías exclusivas, lo que no fue necesario. Recordemos que esta es una medida de emergencia provisoria y que creemos que no fue necesario ya que, como indicamos, a partir de la diagonal Bio Bio hacia direc-

ción Concepción, la verdad es que desde ahí el tránsito funcionaba bastante bien”, detalló el jefe comunal de San Pedro de la Paz.

Sin embargo, el municipio identificó las áreas que aún se deben fortalecer en materia de transporte, como lo fue algunas interrupciones o retrasos en el servicio de Biotrén, sobre todo, según señaló el alcalde, con el regreso de las actividades universitarias en la ciudad penquista. A lo último, también agregó que cualquier tipo de contingencia, como un accidente o un automóvil descompuesto, complejizaba la fluidez del tránsito.

En esa línea, Spoerer especificó que “cuando volvieron las universidades, tuvimos una contingencia en el Biotrén que tuvo un servicio detenido. Y esto ocasionó un gran problema y viene a confirmar nuestra tesis de que estamos todas las instituciones funcionando al máximo nuestras capacidades, que sin contingencias podemos dar un buen servicio en orden a disminuir los tiempos de traslado. Pero que cualquier contingencia, sea una panne, sea un problema con el Biotrén, sea algún taco en un puente, una descoordinación de un semáforo, viene a destruir y a complejizar toda la operatividad”.

OPINIONES

Twitter @DiarioConce
contacto@diarioconcepcion.cl



REC 10 AÑOS UN FESTIVAL MÁS INCLUSIVO

El Espacio **REConéctate** ofrecerá un lugar seguro y accesible para personas autistas y neurodivergentes en la terraza del Mall Mirador, con vista privilegiada a los escenarios



UBICACIÓN:

TERRAZA DEL MALL MIRADOR, CON VISTA PRIVILEGIADA A LOS ESCENARIOS ENTEL Y SANTANDER.



CONDICIONES: EQUIPADO CON IMPLEMENTOS SENSORIALES Y APOYO PROFESIONAL.



ZONA DE DESCANSO:

SENSORIAL- ESPACIO DE CALMA EN EL 4TO PISO DEL TEATRO BIOBÍO, CON ILUMINACIÓN NATURAL Y ELEMENTOS DE AUTORREGULACIÓN, IDEAL PARA REDUCIR EL RUIDO Y LAS AGLOMERACIONES.



ACCESO: SOLICITA TU TICKET EN WWW.TEATROBIOBIO.CL DESDE EL 10 DE MARZO. PORQUE LA MÚSICA ES PARA TODAS Y TODOS.

REC 10 AÑOS

+ información:
WWW.TEATROBIOBIO.CL

Ciudad

“

La Escuela Palestina está dentro de los diez establecimientos beneficiados, uno de ellos con dos proyectos distintos y que son gestión del Servicio Local Andalién Sur con recursos provenientes del Ministerio de Educación.

”

Carlos Benedetti, seremi de Educación.

Cecilia Bastías Jerez
contacto@diarioconcepcion.cl

Un hito realmente importante para los 138 niños y toda su comunidad educativa se dio este martes en la Escuela Palestina Palomares de Concepción, perteneciente al Slep Andalién Sur. Esto, con la inauguración de las obras de conservación que se hicieron en el establecimiento, lo que implicó tener que compartir escuela durante un año.

Es que se logró renovar en su totalidad el recinto, a través del Fondo de Conservación del Mineduc, en el que se destinaron \$1.250 millones.

En los tres años de Gobierno, desde el Ministerio de Educación detallaron que se han invertido en total más de \$53 mil millones beneficiando proyectos a través de diversas líneas como Emergencia, y Apoyo a la Educación Pública.

Cifras de inversión

Además, durante la actual administración gubernamental, a través del Plan de Conservación del Mineduc, se han destinado más de \$20 mil millones.

Específicamente, en 2024 se financiaron 19 proyectos por \$8 mil 500 millones, los que han beneficiado a más de 6.500 estudiantes.

En tanto, por el concepto del Fondo de Apoyo a la Educación Pública, han sido invertidos cerca de \$30 mil millones desde 2022 a 2024. En tanto por la línea de Emergencia, que comprende los incendios e inundaciones de 2023 y 2024, se llegó a los \$3.170 millones para financiar 15 proyectos.

Específicamente al Slep Andalién Sur se destinaron \$13.250 millones, también durante estos 3 años para mejoramiento de los establecimientos.

En tanto, durante el 2024 se estaban ejecutando obras por más de \$34 mil millones en la Región del Biobío, según los datos entregados por la Seremi de Educación.

Escuela Palestina Palomares

Carlos Benedetti, seremi de Educación indicó que “la Escuela Palestina está dentro de los diez establecimientos beneficiados, uno de ellos con dos proyectos distintos y que son gestión del Servicio Local Andalién del Sur con recursos provenientes del Ministerio de Educación a través de la Dirección de Educación Pública”.

“Es un hecho significativo, toda vez que la mejora integral de un establecimiento mejora las condiciones de bienestar de las comunidades

ESTE MARTES DE INAUGURÓ LA ESCUELA PALESTINA PALOMARES DE CONCEPCIÓN

Biobío: más de \$53 mil millones invertidos en infraestructura escolar en los últimos 3 años

Los dineros del Ministerio de Educación corresponden a diversas líneas, como Emergencia y Apoyo a la Educación Pública.

FOTO: RAPHAEL SIERRA P.



15 proyectos se financiaron

por la línea de Emergencia, que comprende los incendios e inundaciones de 2023 y 2024, por un total de \$3.170 millones.

aprendizaje, porque van a sentirse los niños mucho más motivados de venir a un colegio que abrigado”.

Gonzalo Aráneda, director ejecutivo del Servicio Local de Educación Pública Andalién Sur, señaló que durante el 2024, en las cuatro comunas del Slep, tuvo la ejecución de 11 proyectos en 10 establecimientos educacionales del territorio, con una inversión cercana a los \$13.000 millones. “La iniciativa de la Escuela Palestina del sector Palomares en Concepción obedece a fondos provenientes del Ministerio de Educación a través de la Dirección de Educación Pública”, dijo.

“Para el año 2025 tener una cartera de proyectos para ejecutar en los próximos meses de siete establecimientos del territorio nuevamente del orden de los \$3.570 millones de inversión”, estableció Aráneda.

El delegado Presidencial de la Región del Biobío, Eduardo Pacheco, afirmó que “se consolida una política del Ministerio de Educación en torno a generar condiciones para que los estudiantes tengan el mejor lugar, quienes somos hijos de la educación pública creemos que este es el estándar que nunca debió haber perdido”.

LO QUE ANTES ERA una antigua escuela de madera hoy luce renovada y con aislación térmica que ya ha dado muestras de su eficiencia.

educativas, contribuye a la mejora de los aprendizajes, a la mejora de la convivencia educativa”, expuso.

En tanto, Margorie Opazo, directora del recinto educacional, comentó que en la estructura anterior, que tenía 62 años, los niños sufrían con las condiciones del tiempo, por eso se comenzó a gestionar en 2023 el financiamiento y para octubre de ese mismo año comenzaron

obras. Durante el año pasado los estudiantes debieron estar en la Escuela Leopoldo Lucero. “La verdad es que el primer día que llegaron los niños estaban felices, nosotros también al ver sus caras. Ellos se quedaron con esa imagen de su escuela antigua de madera, los apoderados estaban muy felices también, muchos de los papás actualmente estudiaron aquí, así era doble emo-

ción”, detalló.

Este colegio tiene desde Prekin-der hasta Octavo Básico, es un curso por nivel y son entre 12 a 15 niños por curso.

En tanto, Claudia Estrada, jefa de la Unidad Técnico-Pedagógica, indicó que “creo que los espacios cuando son calefaccionados, las murallas son limpias, el piso apropiado, sin duda alguna que impacta en el

OPINIONES

Twitter @DiarioConcepcion
contacto@diarioconcepcion.cl

HISTÓRICO



Kino[®]

Lotería

Este
MIÉRCOLES

\$8.200

Millones

Total estimado a repartir entre todas las categorías y juegos adicionales Kino.

JUÉGALO EN KINO.CL



SORTEO N°3.043
12 DE MARZO 2025

JUEGA Responsable +18 Lotería
800 045 007

Ciudad

Hugo Ramos Lagos
contacto@diarioconcepcion.cl

Conforme al último Informe Mundial sobre la Calidad del Aire 2024, realizado por la empresa Suiza IQAir, Chile concentra 6 de las 15 ciudades más contaminadas de Sudamérica y Caribe. Sin embargo, desde el Ministerio de Medio Ambiente cuestionan la metodología del estudio.

En el ranking de ciudades con acumulación de material particulado hay ciudades chilenas: Coyhaique, Pitrufquén, Victoria, Osorno y Padre de las Casas. La lista incluye a Nacimiento.

Según el seremi de Medio Ambiente del Biobío, Pablo Pinto, "es una medición hecha con unos parámetros de promedio, entonces no está validado por el Estado como forma de medición. Nosotros tenemos nuestras propias estaciones de monitoreo, que son las que están validadas por la norma y que son las que utilizamos para los planes de contaminación".

En adición, Pinto explicó que la tarea del Ministerio es "una misión con la calidad del aire en la comuna de Nacimiento, porque hay estaciones de monitoreo. En la medida en que esas estaciones puedan ir superando la norma establecida, se podrían plantear la declaración de una zona de saturación. Pero depende mucho de la forma en que se mide".

"Nosotros monitoreamos la calidad del aire con una estación mecánica, ésta absorbe el material particulado y lo mide. Entonces (en el caso del informe), tenemos que analizarlo técnicamente para ver cómo ellos miden la cantidad de material particulado".

Informe de IQAir

Para generar el informe, IQAir analizó los datos de más de 40 mil estaciones de monitoreo de calidad del aire en 8 mil 954 ciudades, en 138 países. La indagatoria examinó el material particulado 2.5 producto de la quema de combustibles fósiles y quema de leña.

Aunque la investigación detectó que la concentración promedio anual de PM2.5 en nuestro país bajó de 18.8 $\mu\text{g}/\text{m}^3$ (2023) a 16.6 $\mu\text{g}/\text{m}^3$ (2024), esto sigue estando muy por encima del promedio de concentración anual según la Organización Mundial de la Salud (OMS).

Por otro lado, los datos atmosféricos ubican a nuestro país en el lugar 62 de 138 países analizados en relación a la contaminación por PM2.5. En adición, Chile se posiciona como uno de los países con mayor cantidad de ciudades altamente contaminadas por material particulado fino en Latinoamérica.

Al respecto del estudio y sus resultados, Diario Concepción consultó con la Municipalidad de Nacimiento, sin embargo, desde la entidad comunal se negaron a hacer referencia sobre el sondeo.

JUNTO A OTRAS COMUNAS DE CHILE COMO COYHAIQUE, PITRUFQUÉN, VICTORIA, ETC.

Gobierno debate validez de informe que ubica a Nacimiento como una de las 6 ciudades más contaminadas de Sudamérica

FOTO: CAROLINA ECHAGÜE M.



El Ministerio de Medio Ambiente puso en duda la metodología de la empresa IQAir, señalando que la medición no está validada por el Estado. Mientras tanto, Greenpeace y autoridades locales advierten sobre la necesidad de medidas pertinentes.

Sin embargo, sobre la factibilidad del estudio, el concejal de la comuna, Luis Vergara, señaló que este "sí refleja una situación real. Hay preocupación por la calidad del aire y eso se ha hablado en consejos municipales, sesiones de comisión y en denuncias".

"A veces se cuestiona un poco la metodología porque se considera que debiera haber instrumentos que miran representando a más territorios. Eso es lo que es debatible aún, pero lo que sí es real es que hay una afectación, la gente así lo percibe, y el municipio ha generado instancias internas y también con ministerios como salud y medio ambiente para poder hacerlo", añadió.

Además, Vergara afirmó que "gracias a gestiones que hicimos con la di-

putada Clara Sagardía, nuestra comuna está dentro del programa Población Expuesta a Contaminación Ambiental (PECA). Decidieron ingresar a ese programa porque creemos que estamos con las estadísticas para ser declarados zona latente por material particulado".

Insistencia de Greenpeace

La vocera de Greenpeace, Silvana Espinoza, aseveró que "todos los años, Chile aparece en este informe con niveles dañinos de contaminación del aire por PM2.5, sin olvidar que existen más contaminantes que no estamos observando en detalle. Sin embargo, seguimos viendo falta de acción concreta para reducir el problema de fondo".

"Lamentablemente, Nacimiento vuelve a figurar entre las ciudades con peor calidad del aire en América Latina y el Caribe. Ante este crítico escenario, es urgente que el Estado implemente medidas estructurales, como la promoción de energías limpias para calefacción, la reducción de la dependencia de combustibles fósiles y el fortalecimiento de normativas ambientales, priorizando siempre la salud y el bienestar de las comunidades más afectadas", añadió.

Según la organización ambientalista, la quema de leña, el transporte y los incendios forestales han exacerbado esta situación. Para Greenpeace es inaceptable que ciudades como Coyhaique y Pitrufquén tengan niveles de contaminación que superan en

hasta 10 veces lo recomendado por la OMS. "Esto no es solo una estadística, es un problema de salud pública que afecta a miles de personas día a día", sostuvo.

Al respecto de la metodología del estudio y su validez, desde Greenpeace explicaron que esta se realiza a partir de mediciones de material particulado fino (PM2.5). Sin embargo, comentaron que "sería importante considerar otros contaminantes del aire para obtener una visión más completa de la problemática y sus impactos en la salud y el medio ambiente".

"La contaminación del aire no distingue clases sociales ni edades, pero son los sectores más vulnerables los que más sufren sus efectos que van desde enfermedades respiratorias y cardiovasculares hasta trastornos en el desarrollo infantil. Es urgente implementar políticas de largo plazo que contribuyan a disminuir la contaminación, como fomentar el uso de transportes más sustentables", enfatizó la entidad.

OPINIONES

Twitter @DiarioConce
contacto@diarioconcepcion.cl

Ciudad

Ximena Valenzuela Cifuentes
ximena.valenzuela@diarioconcepcion.cl

El glaucoma es una enfermedad que daña el nervio óptico del ojo, que produce acumulación de humor acuoso en la parte delantera de este, dicho exceso de líquido aumenta la presión ocular y daña el nervio óptico produciendo ceguera irreversible.

La enfermedad que afecta, según detalló la doctora Alejandra Varas, médico del departamento de Glaucoma del Hospital Guillermo Grant Benavente de Concepción, entre el 2% y 4% de la población global, hace necesario poner conciencia de la importancia de detección y tratamiento precoz.

En Chile, según registra la Sociedad Chilena de Glaucoma, se estima que alrededor de 350 mil personas pueden tener esta enfermedad.

Y a nivel local, afirmó Varas, las cifras resultan preocupantes, pues cada año han ido aumentando los casos. De hecho, actualmente, el Hospital Regional penquista suma 3 mil pacientes diagnosticados y en control.

Además, detalló, cuentan con una estadística no menor de 10 a 15 personas que, mensualmente, están ingresando al programa especializado que tiene el centro hospitalario.

Esta situación, que se da en forma homogénea entre hombres y mujeres, explicó, se debe principalmente al envejecimiento de la población, por lo que, a su juicio, las cifras seguirán al alza, sobre todo, si las personas no se controlan periódicamente la presión ocular.

De ahí, la importancia, manifestó, de un diagnóstico precoz y oportuno, así como un tratamiento inicial temprano para frenar la evolución de la enfermedad y preservar la visión del paciente.

La población, en general, según afirmó, debe realizarse controles oftalmológicos anuales desde los 40 años de edad, momento desde el que, en general, puede existir riesgo de padecer la enfermedad.

En tanto, recalcó, la atención médica oftalmológica debe ser cercana a los 30 años o, incluso, antes, cuando las personas tienen antecedentes familiares de glaucoma, son altos miopes o que tienen historial de presiones intraoculares elevadas, o bien, son pacientes con ancestros de raza afroamericana, entre otros. "Todos esos son factores de riesgo", aseguró.

Dichos controles, aseveró, son necesarios, pues se trata de una patología que es lenta, silente, no manifiesta ningún tipo de síntomas y, además, es progresiva, lo que impide que el paciente advierta que su campo visual está deteriorado.

La especialista manifestó que no existe una causa específica del glaucoma, que si bien, la edad madura y antecedentes familiares pueden influir, no está clara la relación cau-



FOTO: /CC

DÍA MUNDIAL DE LA PATOLOGÍA

Glaucoma: 3 mil personas se atienden en el Hospital Regional

Mensualmente ingresan entre 10 y 15 pacientes al programa del recinto local. El control es necesario una vez cada 12 meses, desde los 40 años de edad.

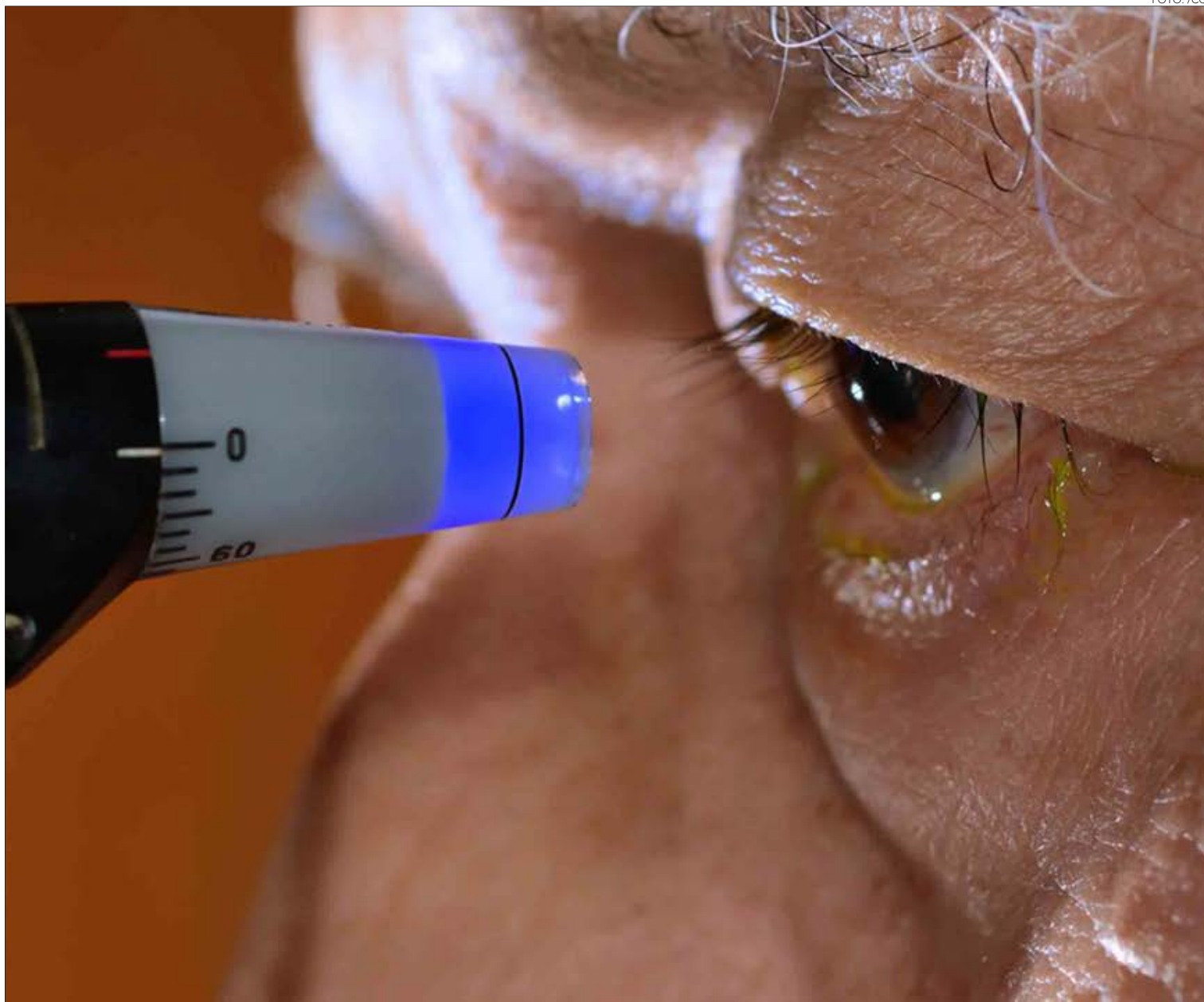
sa efecto.

Tratamientos

Para tratar el glaucoma el principal paso es la atención de un médico especializado que procederá a realizar exámenes de presión ocular, análisis del nervio óptico y del estado del cambio visual, entre otros.

Luego de ello, según explicó la especialista, el tratamiento puede incluir el uso de gotas especiales para la patología, con láser para complementarlo y con procedimientos quirúrgicos.

"La operación (...) es la Trabeculectomía, que consiste en hacer una fistula que permite que pase el humor

acuoso a una vesícula de filtración que logra bajar la presión intraocular. En definitiva, es una cirugía filtrante para el glaucoma. Nosotros producimos humor acuoso que es un líquido, que a medida que lo producimos se va eliminando, pero cuando hay una falla, a nivel del trabéculo, no se filtra, aumenta la presión intraocular, daña las fibras del nervio óptico y esto produce ceguera".

Niños

Si bien, la especialista del Hospital Regional no entregó cifras, aseguró que el glaucoma en niños es muy poco frecuente, principalmente, porque su causa es debido a mal-

formaciones que se generan en el globo ocular en la etapa perinatal, lo que aumenta la presión del ojo, pero que es detectable durante los primeros meses de vida.

También, según dijo, los menores pueden sufrir de glaucoma secundario producto de patologías como cataratas congénitas y uveítis, cuadro inflamatorio "que también afortunadamente es poco frecuente, que se produce una inflamación del ojo, a veces asociada a otras patologías como la artritis reumatoide o algo de tipo inmunológico".

OPINIONES

Twitter @DiarioConce
contacto@diarioconcepcion.cl

Ciudad

FOTOS: ANDRÉS OREÑA P.

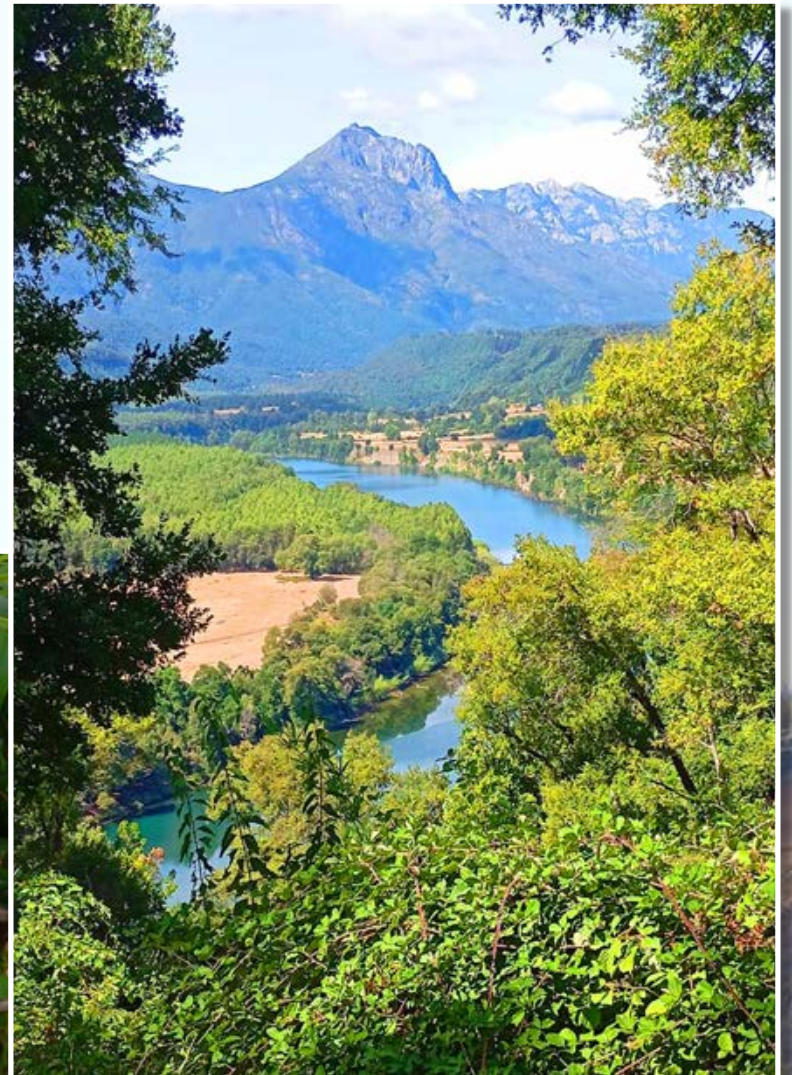

PROVINCIA DE BIOBÍO

Rucalhue

Es el interfaz con la zona cordillerana del Biobío. **El verde es abundante y el silencio solo es interrumpido por el sonido de la fauna.**

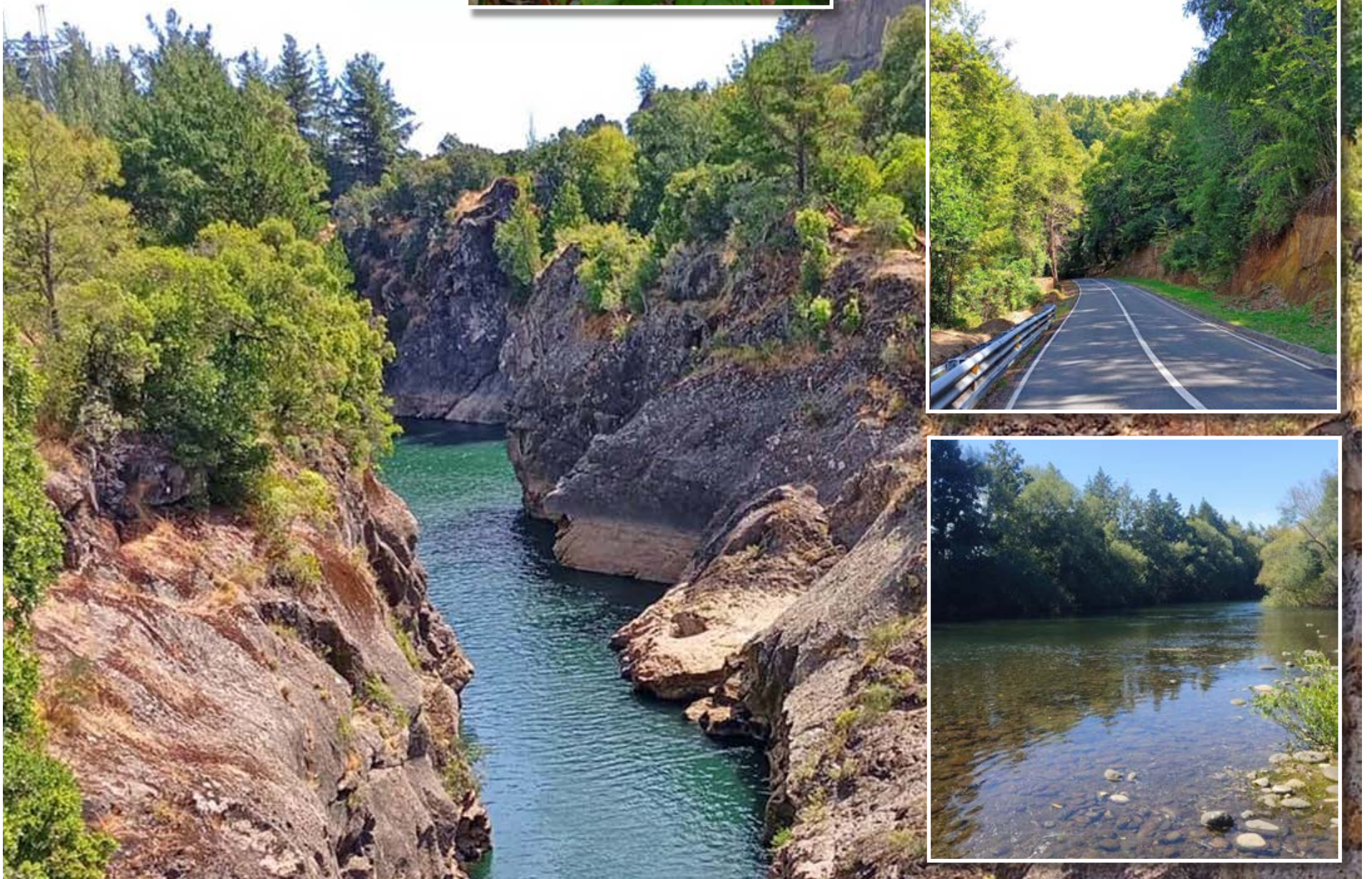



Culturalmente comenzamos como Universidad a aprender, a utilizar de mejor forma el lenguaje para no generar algún tipo de malentendido o discriminación.



Jasmine Valenzuela Saravia,

Directora del Programa Interdisciplinario de Inclusión

CONMEMORACIÓN DE IMPORTANTE NORMATIVA

Dos años de la Ley TEA: UdeC realiza mejoras continuas para garantizar el derecho de personas autistas

FOTO: ESTEBAN PAREDES DRAKE / DIRCOM UDEC



Noticias UdeC

El 10 de marzo de 2023, la Ley 21.545, más conocida como Ley TEA, dio inicio a su funcionamiento. La normativa establece la promoción de la inclusión, la atención integral y la protección de los derechos de las personas con trastorno del espectro autista en el ámbito social, de salud y educación.

Pese a que el reglamento cumple dos años, la Universidad de Concepción ya contaba con avances respecto al reglamento, gracias al trabajo realizado a través del Centro de Apoyo al Desarrollo del Estudiante, CADE, y su Unidad de Inclusión y Diversidad. Ambas unidades han trabajado en el acompañamiento de estudiantes con discapacidad, identificando a estudiantes dentro del espectro

Modificaciones de espacio, nuevas prácticas, estrategias en el abordaje para la comunidad universitaria y protocolos de regulación, son parte de las adecuaciones realizadas por la Universidad en torno a la normativa.

autistas, desarrollando experiencia en los tipos de ajustes razonables que se requieren para sus trayectorias educativas.

Igualdad de oportunidades

Esta nueva Ley marcó un precedente, ya que por primera vez se identifica al grupo de personas con TEA en un cuerpo normativo.

Sobre esta distinción, la Directora del Programa Interdisciplinario de Inclusión (InclUdeC), Jasmine

Valenzuela Saravia, señaló que “fue muy importante, ya que no necesariamente una persona con un diagnóstico de TEA es una persona con discapacidad. Entonces, también culturalmente comenzamos como Universidad a aprender, a utilizar de mejor forma el lenguaje para no generar algún tipo de malentendido o discriminación”.

“Obviamente hubo que incorporar nuevas prácticas, no solo para los y las estudiantes, sino que tam-

bién a nivel de trabajadores y trabajadoras, en las que pudiéramos concientizarnos respecto al TEA, incorporar nuevas estrategias en el abordaje en el caso del estudiantado y toda la normativa que venía asociada a los trabajadores y trabajadoras”, complementó.

Capacitación

Por su parte, la trabajadora social y coordinadora de la Unidad de Inclusión y Atención a la Diversi-

dad del CADE, Jessica Espinoza Candia, detalló que dentro de los apoyos que existen para estudiantes con TEA están los ajustes razonables, así como también el apoyo para el diagnóstico a través de un test que se realiza un par de veces en el año.

“Si bien los resultados de este test no son oficiales, ayuda mucho a que los y las estudiantes puedan acceder al diagnóstico, porque después solo tienen que ir a un especialista que es neurólogo o psiquiatra”, añadió.

Además, también se lleva a cabo dos veces al año -con varias sesiones por cada una- el taller Club Lego. “Este es el tercer año que trabajamos con ese taller, que está orientado a trabajar habilidades sociales y el principal objetivo que nosotros teníamos en un principio era para estudiantes con TEA. El año pasado ya tuvimos experiencia incorporando nuevos y nuevas estudiantes con otros diagnósticos para trabajar habilidades sociales, pero ya este año pretendemos tener un nivel 2 de taller Club Lego, porque finalmente los y las estudiantes han formado una comunidad que sirve como red de apoyo”, explicó Espinoza.

Los ajustes razonables también juegan un papel preponderante en la implementación de la Ley TEA en la UdeC.

Cabe recordar que estas adaptaciones se acuerdan para que las personas con TEA no se encuentren en desventaja, y que la Ley 21.545 establece estos ajustes en el ámbito de la salud, educación y social.

“Esos ajustes se trabajan en una evaluación social y luego especializada con un profesional que puede ser psicólogo/a educacional o educador/a diferencial, quien realiza un informe que va a la carrera, a docentes y jefes de carrera. Desde el momento en que se emite ese informe de ajustes razonables, la carrera empieza a incorporar los, que son adecuaciones de acceso

FOTOS: ESTEBAN PAREDES DRAKE / DIRCOM UDEC



LA BIBLIOTECA DE LA FACULTAD DE CIENCIAS FÍSICAS Y MATEMÁTICAS cuenta con un espacio para un entorno adaptativo de calma y descompresión sensorial.

Dirección de Docencia e InclUdeC, el que está orientada no solo para estudiantes, sino también para funcionarios y funcionarias, además de la consolidación de un curso complementario dictado en los tres campus hace cuatro años, junto con un diploma que está orientado para estudiantes del curso que ya están saliendo de la Universidad, que tiene como finalidad incrementar su sentido de inclusión al momento de su egreso.

Jessica Espinoza reveló que, en la Unidad de inclusión del CADE, cuando comenzaron el año 2020, lo hicieron con ocho estudiantes. “Crecimos exponencialmente y pasamos a 16, 30 y el año antepasado fueron cerca de 200. El año pasado terminamos teniendo 400 estudiantes (80% con diagnóstico de TEA) y actualmente estamos con muchas solicitudes. También eso tiene que ver con la implementación de la PAES adaptada, que ayuda a que los y las estudiantes puedan tener adecuaciones para rendir las pruebas. También trabajamos con el programa PAES y con varios colegios, por lo que hay una adecuada difusión que señala que en la UdeC existen los apoyos necesarios”, cerró.

al currículum”, precisó Espinoza.

La capacitación es otro de los puntos interesantes en este proceso. La Directora de InclUdeC detalló que a fines del año 2024 se lanzó un MOOC (Massive Open Online Course) respecto a la ley. “Nos permite abrirnos a toda la comunidad externa para que pueda ser parte de estos cursos abiertos; es un primer paso para empezar a familiarizarnos, acercarnos a la terminología, entender cómo funciona la ley y también conocer un poco la historia de cómo hoy Chile tiene una normativa y por qué se ha hecho tanto énfasis en diferentes mecanismos de equidad para este colectivo”, manifestó Valenzuela.

Acerca de la capacitación docente, en 2024 se incorporó a la oferta talleres específicos para el abordaje de estudiantes con TEA y estrategias relacionadas con el manejo en aula. “Los desafíos quedan en poder ir fortaleciendo esta oferta, que tiene que ver con informarse, educarse y concientizarse respecto al TEA. Pero también creo que nos quedan desafíos a nivel cultural, que a partir de capacitarnos podamos ir visibilizando el colectivo, pero no tanto desde las diferencias, sino desde las riquezas que pueden entregar dentro de la comunidad universitaria y por supuesto seguir consolidando acciones que quizás no tenemos tan integradas

en nuestro quehacer y que tienen que ver con la forma en que nos relacionamos, este tema de que hay personas que se puedan sobrestimular, las cargas sensoriales, etc.”, dijo la Directora de InclUdeC.

Número creciente

Dentro de las acciones realizadas el año pasado, también destaca un protocolo de regulación trabajado en conjunto entre la Dirección de Servicios Estudiantiles,

EL ESPACIO INFINITO DE LA FCFM cuenta con diversos artículos de regulación para la comunidad estudiantil.



Economía & Negocios

-5,2%

fue el Índice de Brecha Salarial de las mujeres en relación a los hombres en la remuneración nominal, según el INE.

Edgardo Mora Cerda
edgardo.mora@diarioconcepcion.cl

De acuerdo a las últimas cifras publicadas por el Instituto Nacional de Estadísticas (INE), en enero de 2025 los Índices Nominales de Remuneraciones (IR) y de Costos Laborales (ICL) registraron aumentos interanuales de 8,3% y 8,5%, respectivamente.

Por sector económico, comercio, industria manufacturera y construcción consignaron las mayores incidencias anuales positivas en ambos indicadores. Adicionalmente, el Índice Real de Remuneraciones (IRReal) creció en doce meses un 3,2%, acumulando una variación de 0,5% en enero de 2025 a nivel país.

En Biobío hubo incrementos en la masa de horas trabajadas en 6,4% con aumentos también en asalariados y una leve mejoría en la productividad del trabajo.

En el análisis desde la Región, Sandra Quintana, seremi del Trabajo y Previsión Social indicó que de acuerdo con las últimas cifras oficiales referentes al mercado del trabajo y la actividad productiva en el año 2024, "pareciera haberse consolidado en Chile el proceso de recuperación económica iniciado en 2023. Así, desde noviembre a enero, se observa un crecimiento de la población ocupada y asalariada con un aumento de 1,2% y 3,1%, respectivamente".

En línea con este desempeño, y tomando como referencia el mes de diciembre, "las remuneraciones por hora ordinaria aumentaron un 7,3% mientras que el Índice de Precios al Consumidor (IPC), varió en un +4,5%. Esto evidencia un mercado laboral que refleja mejoras salariales nominales coherentes también con la variación positiva de un 5,4% registrado por el Índice Mensual de Actividad Económica, Imacec, no minero en diciembre (2024)", detalló la jefa de la cartera del Trabajo en la zona.

Del mismo modo, sumó que "ahora, si consideramos el Índice de Remuneraciones Real y el Índice de los Costos Laborales, de los últimos 12 meses, constatamos la existencia de un alza que va entre un 8,3% a un 8,5%, en que los sectores con mayor incidencia positiva son el comercio, la industria manufacturera y la construcción en ambos indicadores".

En cuanto al sector comercio, continuó Sandra Quintana, la pequeña, mediana y gran empresa, "presentan un alza positiva en ambos indicadores y, respecto de los



FOTO: RAPHAEL SIERRA P.

SEGÚN ANÁLISIS DEL OBSERVATORIO LABORAL BIOBÍO Y SEREMI DEL TRABAJO

Región creció en horas trabajadas, cantidad de asalariados y mejoró productividad

Comercio, pequeña, mediana y gran empresa son algunos de los sectores donde se vieron reflejadas las cifras.

grupos ocupaciones, donde se muestran los mayores incrementos, corresponden a vendedores, en el caso del comercio, así como también, profesionales e intelectuales y técnicos profesionales de nivel medio".

Siempre en la mirada de la seremi del Trabajo de Biobío, el caso de la manufactura, que se posiciona en el segundo lugar de mayor incidencia positiva, los grupos con más aumentos en ambos índices, están operarios así como también, intelectuales y técnicos de nivel medio.

En un tercer puesto, se encuentra el sector construcción, "que también ha tenido un repunte en los indicadores en análisis, con incidencia de las pequeñas y medianas empresas y grupos de artesanos, intelectuales, científicos y profesionales, entre otros, que son los que han tenido crecimientos tan-

FOTO: CAROLINA ECHAGÜE M.

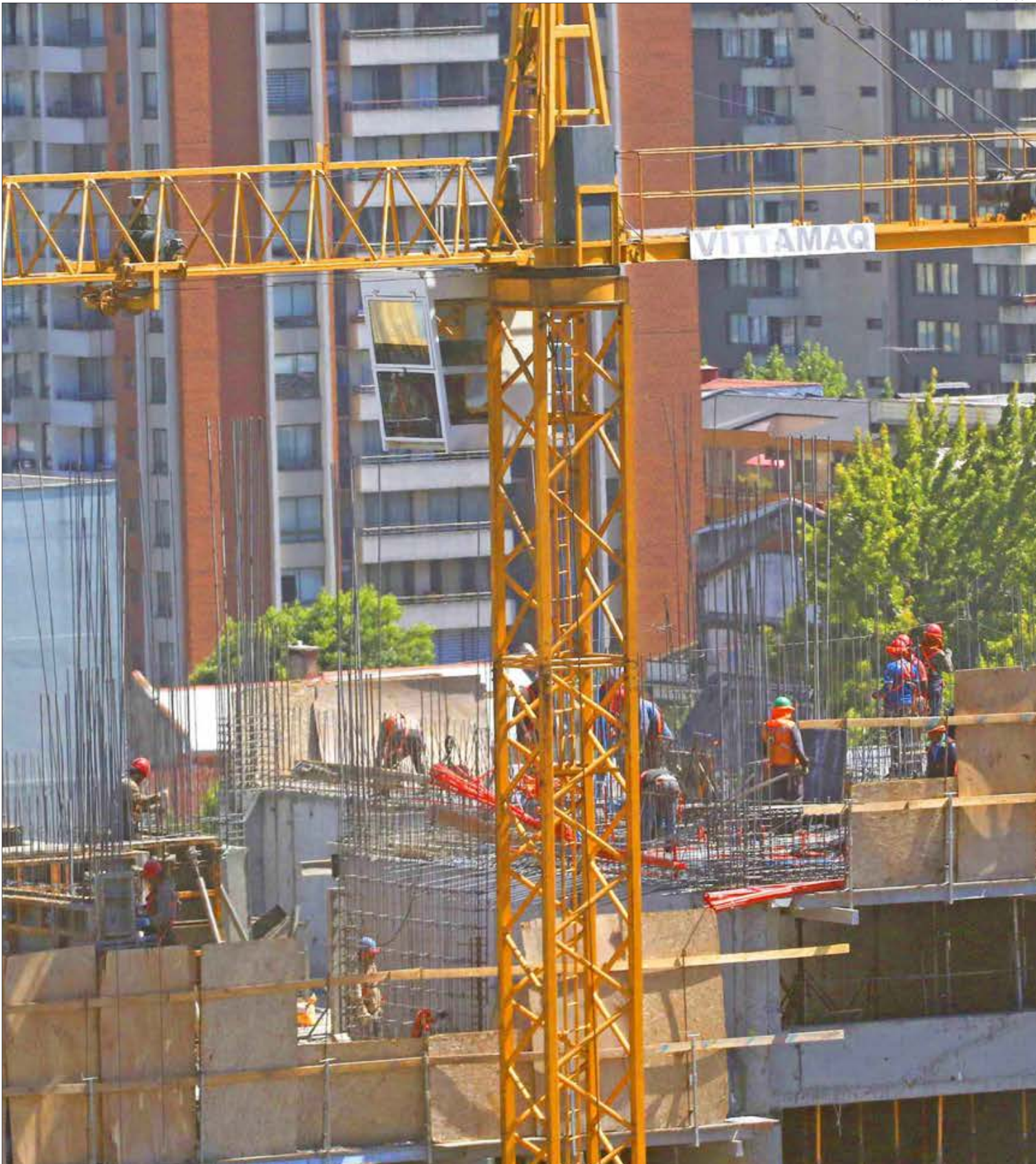

to del Índice de Remuneraciones como del Índice de Costo Laboral”, dijo.

Brechas de género

Otro punto relevante para la Sandra Quintana es que “también se constatan brechas de género entre hombres y mujeres donde es importante destacar que, en el caso del Índice de Brecha Salarial, las mujeres están un -5,2% en relación a los hombres en la remuneración nominal y también un -6% en el caso de los costos laborales”.

Por su parte, el Dr. Luis Méndez, director del Observatorio Laboral Biobío y académico de la Facultad de Ciencias Empresariales de la Universidad del Bío-Bío (UBB), señaló que, “efectivamente, el último boletín del INE informa de un aumento del Índice Nominal de Remuneraciones de 8,3% y de

8,5% en el Índice de los Costos Laborales. El primero, describe los incrementos en los ingresos de los trabajadores y, el segundo, un incremento en los costos laborales de las empresas. Sin embargo, más relevante nos parece el incremento que destaca en el Índice Real de Remuneraciones cuya variación fue de 3,2%, este indicador se presenta descontando el efecto de la inflación sobre los salarios nominales”.

El director del Observatorio Laboral Biobío explicó, además, que estos indicadores son nacionales (no existen a nivel regional). “A nivel regional, disponemos de información relativa a cambios en la masa de horas trabajadas que presentó, en el trimestre móvil noviembre 2024 a enero 2025, un incremento de 6,4%, no obstante, la reducción de la jornada a 40 ho-

ras semanales, lo cual está reflejando un aumento en el número de asalariados y una leve mejoría en la productividad del trabajo. Dicha mejoría, sería consecuencia de la recuperación de la economía a los niveles de pre pandemia y de un mayor control de la inflación. Elementos todos, que inciden en el incremento del 3,2% en el Índice Real de Remuneraciones antes señalado”.

Principales incidencias según el INE

Comercio fue el sector que más incidió en la variación positiva a doce meses del IR e ICL. En este, de acuerdo con el INE, destacaron las empresas pequeñas, seguidas por las grandes y las medianas. Según grupo ocupacional, los más relevantes fueron vendedores, profesionales, científicos e intelectuales

y técnicos y profesionales de nivel medio. Industria manufacturera consignó la segunda mayor influencia positiva en la variación en doce meses del IR e ICL. Esta dinámica se explicó por el incremento de las empresas grandes, seguidas por las pequeñas y las medianas. Los grupos ocupacionales con mayor influencia positiva en el sector fueron artesanos y operarios de oficios, profesionales, científicos e intelectuales y operadores de máquinas y ensambladores.

Construcción fue el tercer sector que más aportó en la variación interanual del IR e ICL. Este dinamismo fue impulsado por las empresas grandes, seguidas por las medianas y las pequeñas. Los grupos ocupacionales más relevantes fueron artesanos y operarios de oficios, profesionales, científicos e intelectuales y ocupaciones elementales.

Cuarto sector que más aportó

Actividades profesionales y técnicas fue el cuarto sector que más aportó en la variación interanual del IR y el sexto en el ICL, debido al incremento de las empresas pequeñas, seguidas por las grandes y las medianas. Los grupos ocupacionales con mayor influencia positiva en el sector fueron profesionales, científicos e intelectuales, directivos y gerentes y técnicos y profesionales de nivel medio.

Según grupo ocupacional, profesionales, científicos e intelectuales presentó la mayor incidencia positiva interanual en el IR y el CL, seguido por técnicos y profesionales de nivel medio, directivos y gerentes, y artesanos y operarios de oficios. Las horas ordinarias medias disminuyeron un 2,6% interanualmente, producto de las influencias negativas de los sectores construcción, comercio y servicios administrativos y de apoyo, y de los grupos ocupacionales de ocupaciones elementales, profesionales, científicos e intelectuales y personal de apoyo administrativo. Las horas extraordinarias medias se incrementaron 0,4% debido principalmente a las incidencias positivas de los sectores comercio, industria manufacturera y actividades profesionales y técnicas, así como de los grupos ocupacionales de operadores de máquinas y ensambladores, personal de apoyo administrativo y profesionales, científicos e intelectuales.

OPINIONES

Twitter @DiarioConce
contacto@diarioconcepcion.cl

Economía & Negocios

ZONA DE ANTUCO

Turismo: Pichachén registró flujo de más de 12 mil 500 personas

Diario Concepción
contacto@diarioconcepcion.cl

El delegado presidencial Provincial de Biobío, Javier Fuchslocher, destacó el récord de flujo de turistas por el Paso Internacional Pichachén, en un balance de cierre temporada, tras reunión con servicios públicos.

“Hemos visto un incremento considerable en la cantidad de turistas que han ingresado y salido del paso. Por ejemplo, en la temporada 2018-2019, hubo 2988 ingresos. Estuvimos revisando con autoridades y la misma alcaldesa Bobadilla, que esta temporada llevamos 6779 ingresos y 5767 personas que han salido a través de Pichachén”, destacó el Delegado Javier Fuchslocher.

Y también indicó que “eso ha aumentado los controles de Aduana, del SAG y las fiscalizaciones de Carabineros y la PDI. Estos son resultados positivos, particularmente porque hubo voces que estuvieron en contra de la construcción del nuevo complejo fronterizo cuya inversión supera los 22 mil millones de pesos y que será sin dudas un polo de desarrollo para nuestras comunas”.

“Hemos visto un impacto no solamente en el flujo de vehículos, sino que en las calles de Los Ángeles, con muchos turistas argentinos, también lo indica el rubro hotelero y se ve en las rutas de conexiones a las comunas. Esto va de la mano con otras inversiones importantes como la reciente inauguración de un Banco Estado en la comuna de Antuco e igualmente comunas como Quilaco y Quilleco estarán vinculadas a este desarrollo”, explicó la autoridad.



FOTO: CEDIDA

De acuerdo al Gobierno se trata de un escenario récord sobre el uso y paso de visitantes, argentinos y chilenos, mediante el paso fronterizo.

Además indicó que se sigue a buen paso la construcción del Nuevo Complejo Fronterizo permanente, en lo que destacó como un “trabajo serio y bien realizado”.

En tanto, aún se mantiene abierto al Paso Pichachén mientras las condiciones climáticas lo permitan.

OPINIONES

Twitter @DiarioConcepcion.cl
contacto@diarioconcepcion.cl



FOTO: HACIENDA

Ministros valoraron fallo del TC sobre Reforma Previsional

La ministra del Trabajo y Previsión Social, Jeannette Jara, y el ministro de Hacienda, Mario Marcel, afirmaron que la reforma del sistema previsional se encuentra en condiciones de ser promulgada como ley y publicada en el Diario Oficial. Esto, luego de que el Tribunal Constitucional (TC) señaló en su fallo del examen de control preventivo que la reforma se apega a la Carta Magna.

El ministro de Hacienda, Mario Marcel, sostuvo que “conocimos el fallo del Tribunal Constitucional (TC) a través del cual da visto bueno a la Reforma de Pensiones, permitiendo avanzar a los siguientes pasos de promulgación y toma de razón por parte de la Contraloría General de la República (CGR)”.

La ministra Jara agregó que “hemos sido informados de que el Tribunal Constitucional ha dado el

visto bueno en el examen de control preventivo del proyecto de ley de reforma a las pensiones. la semana pasada (la entidad) descartó el recurso que habían presentado un conjunto de parlamentarios, declarándolo inadmisibles en función del plazo y esta semana, a partir del día de hoy estamos informados de que el Tribunal Constitucional ha dado el visto bueno a la constitucionalidad de las normas contenidas en el proyecto de reforma previsional, por lo cual queda en condiciones de, en los próximos días, pasar a la etapa de la promulgación”.

Economía & Negocios

EXPORTACIÓN DE VAQUILLAS A MALASIA:

Concretan primer envío con más de 2 mil animales desde Talcahuano

Autoridad del SAG explicó que no solo se garantiza desde el aspecto sanitario, sino también se asegura la trazabilidad de los animales, País asiático es un socio nuevo para Chile en esta materia.

Christian Kairies Gatica
contacto@diarioconcepcion.cl

2.500 vaquillas son exportadas desde el terminal portuario de Talcahuano con destino a Malasia. Según las autoridades, este es el primer embarque marítimo del año y se proyecta exportar un total de 5.000 ejemplares al país asiático durante el año.

Es que este tipo de embarques no se veía hace años. “Este tipo de exportaciones, que desde el año 2022 que no se desarrollaban en la región del Biobío, han vuelto este año y lo que podemos ver es la importancia que tiene también para ingresos al sector portuario en la comuna de Talcahuano”, dijo el delegado presidencial del Biobío, Eduardo Pacheco.

No obstante, Malasia es un socio nuevo para Chile en esta materia. Roberto Ferrada, director regional del Servicio Agrícola y Ganadero (SAG), dijo que “tenemos que remontarnos al 2 de diciembre del año recién pasado, cuando Chile, a través del SAG, se acuerda y se abre el mercado de Malasia para la exportación de vaquillas con fines de producción láctea”.

Así, complementando lo anterior, Ferrada agregó que “van a ser 2.500 vaquillas de una proyección de embarque para este año de 5.000. Eso es muy relevante, estas vaquillas provienen de zonas de acopio, en Linares, la región del Maule, pero también en la región de La Araucanía. O sea, acá estamos en un trabajo colaborativo, en el mundo público y privado, pero esto es posible dado el tremendo patrimonio sanitario que tiene el país”.

Este es el primer embarque marítimo, pues el primer embarque aéreo ya se constató el 1 de marzo. Fueron 171 vaquillas que viajaron en un Boeing 747 a Malasia.

Ahora bien, “es la primera vez también que se hace este servicio hacia Malasia, las experiencias anteriores son al mercado chino y lo que vemos hoy día es cómo esta actividad productiva efectivamente potencia la exportación desde puertos de nuestra Región, que han sido preferidos también por los produc-



FOTO: CAROLINA ENCHAGÜE M.

tores de distintas regiones del país”, agregó Pacheco.

Además, Pablo Passeron, gerente general del Terminal Portuario de Talcahuano, añadió que “nosotros entre el 2019 y 2022 hicimos entre 9 y 10 embarques de este tipo de animales hacia China, en ese momento, y ahora muy felices de que hayan abierto este nuevo cliente en Malasia para el embarque de estas 2.500 vaquillas”.

La autoridad del SAG explicó además que no solo se garantiza desde el aspecto sanitario, sino también se asegura la trazabilidad de los animales, algo que es fundamental en este proceso. Cada ejemplar tiene

un dispositivo de identificación único, que actúa como su “root” o código de registro. Este sistema es certificado, lo que garantiza que el país cumple con los estándares y requisitos zoonosanitarios que exigen los mercados internacionales más importantes.

Capacidad y condiciones sanitarias

Por otra parte, uno de los factores más relevantes son las condiciones sanitarias y las normas que se deben cumplir para poder exportar estos animales al extranjero. Según las autoridades, Chile y sus políticas permiten que se cumplan eficaz-

mente estos parámetros.

“Es muy relevante, es un trabajo muy arduo, que hubo determinación muy importante de los importadores de Malasia, pero basado en la confianza, en la tradición, en el tremendo reconocimiento que Chile tiene en materia fito y zoonosanitaria (...) Pero también tengo que destacar la capacidad de los productores nacionales de poder hacer este tipo de exportaciones. Los ganaderos nacionales de poder exportar, no solamente en términos de calidad, alto valor genético, pero también volumen”, detalló Ferrada.

En tanto, Passeron detalló que, como todos los años, el objetivo es que se haga una operación con mucha seguridad, tranquila y sin mucho estrés para los vacunos. “Eso se está cumpliendo, están llegando los camiones sin mayores inconvenientes y esperando su turno dentro del terminal”, agregó.

Puestos de trabajo

Por último, el alcalde de Talcahuano, Eduardo Saavedra, relevó que “esta es una exportación que hace algún tiempo se había perdido del puerto, en general del puerto de Talcahuano, y hoy estamos satisfechos, tranquilos, porque esto lo que permite es que hoy día solamente en esta embarcación, en esta exportación, tengamos, aproximadamente, 5 turnos funcionando, lo que significa 300 puestos de empleo, 300 activadores que van a estar con movimiento y con ingresos”.

El jefe comunal finalizó diciendo que, actualmente, Talcahuano enfrenta una crisis económica y una alta tasa de cesantía, lo que lleva a enfocarse en mejorar la competitividad de los puertos de Talcahuano y San Vicente.

Finalmente, se trabajó con el director de concesiones para acelerar la inversión pública, especialmente en la ruta interportuaria, lo cual permitirá que el puerto de San Vicente se vuelva más competitivo y pueda manejar una mayor cantidad de carga, según Saavedra.

OPINIONES

Twitter @DiarioConcepcion
contacto@diarioconcepcion.cl

Cultura & Espectáculos

La autora fue parte hace de una antología publicada en Ecuador y participó de la Revista Mocha en su edición "La ruta del amor".

Dentro de este 2025, Fernández se encuentra trabajando en tres diferentes libros.

Cada capítulo del libro lleva como título los nombres de las canciones de Alborán, siendo en total ocho partes.

ROSIO FERNÁNDEZ

“Me acordé tarde del lanzamiento de mi libro, fue mi responsabilidad”

Mauricio Maldonado Quilodrán
mauricio.maldonado@diarioconcepcion.cl

Una especie de manuscrito que se era un regalo, cuya entrega no se pudo concretar, y que finalmente se convirtió en un novedoso libro. Se trata de "Tu voz en mi alma", de la escritora local Rosio Fernández, el cual se inspira en las letras de algunas canciones del cantante y músico español Pablo Alborán.

"Era un libro que no iba a ser publicado, era un regalo para Pablo Alborán. Se piensa de manera superficial que es un artista frívolo, por la temática romántica de sus canciones, pero sus letras son súper profundas. La idea era entregárselo a él, el año pasado cuando tocó en Santiago, y quedé con el brazo estirado esperando que lo recibiera, lo cual no sucedió. Pero, ahí no era un libro como tal, sino más bien unas hojas impresas", contó la autora.

A partir de ese momento, y tras la frustrada entrega, aquel manuscrito tomó la dirección de convertirse en un libro como tal, lo cual logró este 2025. "Me dije como no lo quiso, lo publicaré, ya que está bonita la historia, entretenida, de lectura súper fluida y rápida, se lee como en 2 horas. Una novela estilo fanfiction, lo que está de moda hoy, y que tiene que ver, por ejemplo, con hacer una versión de alguna película que no te gustó el final, lo que igualmente se puede replicar en la música", afirmó Fernández.

Igual de frustrada que aquella entrega a Alborán resultó el lanzamiento que tuvo el libro hace unos días atrás. Específicamente, estaba pactado su presentación ofi-

cial para el viernes 7 de marzo a las 18.00 horas en la Biblioteca Municipal de Concepción, a la cual no concurrió nadie. Hecho que quedó registrado en un video que subió la autora a sus redes sociales.

La autora penquista de "Tu voz en mi alma", se refirió a la frustrada presentación de este título realizada el viernes pasado en la Biblioteca Municipal de Concepción, a la cual no asistió nadie. Una interesante y novedosa novela, publicada por su editorial Anokanay, que está inspirada en las letras de Pablo Alborán.

cial para el viernes 7 de marzo a las 18.00 horas en la Biblioteca Municipal de Concepción, a la cual no concurrió nadie. Hecho que quedó registrado en un video que subió la autora a sus redes sociales.

"Justo la jornada de hoy -ayer- me llamaron desde la biblioteca para planificar bien un nuevo lanzamiento. Muchas editoriales y autores independientes hacemos nuestros eventos ahí gratis, y ellos -la biblioteca- nos prestan amplificación y ordenan el lugar para que ocurra de la mejor manera.

Lo acontecido el viernes fue absolutamente mi responsabilidad por estar pendiente de cuatro libros que vienen en camino para la editorial -Anokanay- de la cual soy su directora. Fue mi responsabilidad,

ya que estaba realizando otras gestiones, y me acordé de la presentación de mi libro como 4 días antes, un poco tarde. Así que ahora estamos viendo una nueva fecha para la presentación de "Tu voz en mi alma", contactó la escritora.

Sello editorial independiente

Precisamente, esta publicación, el tercero dentro del camino literario de la autora ("Viviendo en tus sueños" y "Cómplices y tijeras"), fue publicado por su editorial Anokanay, la cual tiene dos años de vida y que a la fecha lleva editado una treintena de títulos de autores y autoras de la Región.

"Armamos este proyecto junto a la también escritora y amiga mía Miriam Leiva durante la pandemia. Tiempo en que nos estábamos contando nuestros sueños de vida y me comentó que lo único que no había logrado era tener una editorial para publicar sus libros a sus amigos y amigas. Y ahí se lo propuse y a la fecha llevamos cuatro años, dos de ellos bajo el nombre Anokanay y con cerca de 35 libros", explicó Fernández.

Destacar que esta es

una editorial independiente de autopublicación con una línea editorial bien variada, es decir, se pueden encontrar libros de diferente índole como novelas, poesía, literatura infantil, ilustración, entre otros.

"Generalmente el tiraje es poco, entre 100 a 200 libros, siendo una distribución acotada también a librerías independientes. No publicamos libros religiosos y hasta el momento tampoco de arquitectura ni ensayos. Por lo general, es todo lo literario como poesía, dramaturgia, novela e infantil. Igual no hemos pensado bien en cómo orientar la editorial, es un proceso que estamos viendo", expresó la autora penquista.

Sobre cómo llegar a ellas y pensar en publicar alguna obra, Fernández detalló que "en redes sociales tenemos un botón de ayuda, un WhatsApp para solicitar información de cómo publicar un libro. Hay gente que nos escribe para saber el cómo direccionar sus obras, de cómo escribirlas antes de pensar en publicar. Ahí les ayudamos en el proceso de inicio y que puede terminar o no en una publicación".

Fuera de esta vía, se encuentran en plena construcción de su sitio web, el cual contendrá esta información y mucho más sobre autores y autoras de nuestra Región. Plataforma que dentro de este 2025 estaría habilitada.

OPINIONES

Twitter @DiarioConcepcion
contacto@diarioconcepcion.cl

A TRAVÉS DE LAS REDES SOCIALES la autora local dará a conocer la nueva fecha de lanzamiento de su tercer libro.



FOTO: RAPHAEL SIERRA P.

Deportes



Lleva 6 juegos oficiales en el club, 4 victorias y en 4 ocasiones dejó su arco en cero.

Cristián Muñoz, técnico



A sus 23 años, ya suma 75 partidos de torneo en la UdeC, donde debutó en el año 2021.

Sebastián Molina, volante

Paulo Inostroza
paulo.inostroza@diarioconcepcion.cl

Cayeron Magallanes, Rangers y la silenciosa UdeC fue a ganar 2-0 a Calama y es líder de la Primera B junto a Wanderers. Sumó 7 puntos de 9 posibles y este viernes recibirá en el Ester Roa a San Luis.

El técnico Cristián Muñoz comentó que “el torneo recién comienza. Llevamos 3 resultados muy positivos y es parte del proceso. Si partes bien es más probable que peles la parte de arriba del torneo. Ganamos en un escenario complejo, en la altura y no vi mucha diferencia entre los dos equipos. De visita, con todo el público en contra, en Calama, es un resultado extraordinario, pero las alegrías duran muy poquito y las derrotas duelen toda la semana. Ahora nos tocan partidos de local seguidos y si queremos seguir arriba hay que sumar en casa”.

La “Nona” agregó que “llevo 3 temporadas en la B y siempre que los equipos inician bien terminan peleándola. Eso te permite ir construyendo con resultados y no es lo mismo intentar construir cuando estás último. Vas obteniendo credibilidad y esa cuentita de ahorro hay que tenerla y aumentarla. La gente percibe que somos competitivos”.

Nunca se cansó en Calama y el DT advirtió que “todos dicen que los equipos tienen que mejorar físicamente, llegar bien físicamente. Para mí, deben llegar futbolísticamente bien y que el estado físico funcione por arrastre desde la forma de jugar. Si un equipo está bien sincronizado y sabe lo que tiene que hacer en la cancha, los recorridos son mucho menores que si estás desorganizado, te pillan mal parado o no tienes buenos retornos”.

Orgulloso de los mostrado en el norte, indicó que “todos los equipos manejamos distancias similares, pero el tema es cómo las recorro, tener la posesión en momentos de agotamiento, controlar los partidos. Cobroea nos metió como 27 centros al área y estuvimos muy bien en la fase defensiva”.

San Luis llega con 3 partidos jugados y todos empates. Muñoz analizó que “es un equipo de jerarquía, jugadores como Felipe (Flores), como Humberto (Suazo), que son diferentes, un club de presupuesto alto, plantel numeroso y muy potente en cuanto a individualidades. Nuestro fuerte es el colectivo y no podemos cometer errores contra este tipo de rivales. Cada partido es una final y las campañas se sustentan como local. Hay que entrar como leones y ma-



FOTO: FACEBOOK FÚTBOL UDEC

CONFIANZA MÁS ARRIBA QUE NUNCA TRAS TRIUNFAZO EN CALAMA

“Siempre el que inicia bien termina peleándola”

Técnico de la UdeC, Cristián Muñoz, analizó las claves del sorprendente puntero de Primera B, que este viernes recibirá en Collao al San Luis de Humberto Suazo.

tarnos en el campo de juego”.

¿Habrá algún otro refuerzo? “Parece que el plantel está cerrado. No soy de traer por acumular gente. Si lo que buscamos no está en el mercado, prefiero no traerlo y ver si a mitad de año lo encontramos. El equipo está bien, se ve cohesionado y vamos avanzando”.

Por el bis

Sebastián Molina se perdió el debut por suspensión, ha sido buena

figura y comentó que “el equipo está muy comprometido, confiamos en nuestras capacidades. Siempre nos preparamos para dar lo mejor y sabemos que el torneo es largo. Todo va en la persona. Llegamos todos de distintos equipos, pero estando acá defendemos el mismo escudo. Se trata de creer en nosotros mismos y lo que se está haciendo”.

El “Seba” añadió que “siempre tiene que estar la ilusión intacta, pero esto es de partido a partido, ir corri-

giendo los pequeños detalles y siento que podemos hacer lo mismo que con La Serena o incluso mejor. Todos creemos en esto. Vengo de un ascenso, pero siempre con ganas de mejorar. ¿San Luis? En la cancha somos once contra once, aunque tienen grandes jugadores a los que debemos poner ojo. Lo más importante es hacer nuestro juego”.

OPINIONES

Twitter @DiarioConce
contacto@diarioconcepcion.cl

Deportes

CON 12 SELECCIONADOS NACIONALES

Team Dodero logra histórica actuación en el nacional federado

Ámbar Traimante Aros
contacto@diarioconcepcion.cl

En una contundente demostración de trabajo, disciplina y talento, la Escuela de Karate de Concepción, Team Dodero, consolidó su posición como una de las potencias nacionales de este arte marcial al conseguir que 12 de sus deportistas fueran seleccionados para representar a Chile en competencias internacionales durante 2025, tras su destacada actuación en el reciente nacional federado.

La academia, dirigida por el sensei Andrés Dodero, participó en el torneo con 28 deportistas y obtuvo dos medallas de oro, cinco de plata y cinco de bronce. "Es un número tremendo, es muy bueno. El año pasado tuvimos 6 seleccionados chilenos y el antepasado tuvimos 3 solamente. Año a año hemos ido duplicando esa cifra", destacó Dodero.

Entre los momentos más destacados del torneo, que reunió a más de 1.400 atletas de todo Chile, sobresalieron las actuaciones de Isabella Sepúlveda, de 12 años, quien se coronó campeona nacional en la categoría 12-13 -47 kg, y de Simón Canales, de 13 años, que también obtuvo el oro en la categoría varones 12-13 +55 kg.

Otro punto culminante fue la participación del referente de la escuela, Sebastián Dodero, quien alcanzó la final en la categoría adulta senior -84 kg, donde obtuvo medalla de plata tras un emocionante combate contra Fabián Huaiquimán, actual campeón panamericano. "Perdió el último combate 5-3, pero iba ganando, entonces fue emocionante ese combate", relató el sensei.

Preparación rumbo al éxito

Detrás de estos resultados hay un riguroso proceso de entrenamiento. "Entrenamos de lunes a sábado, todos los días. Dentro del grupo del equipo de competencia, 12 atletas entrenaban en doble jornada; en la mañana hacían pesas y en la tarde karate, de lunes a viernes, y el sábado solamente una sesión de karate", explicó Dodero sobre la preparación de sus pupilos.

El trabajo se ajustó meticulosamente siguiendo periodos básicos y competitivos para llevar a los deportistas a su mejor rendimiento físico durante el torneo, donde en-

La destacada academia local de karate duplicó su presencia en la selección chilena tras brillante participación en el torneo, donde consiguieron dos oros, cinco platas y cinco bronces.

FOTO: CEDIDA ANDRÉS DODERO G.



frentaron un nivel cada vez más parejo a nivel nacional. "Antes se daba mucho que había zonas geográficas en donde el nivel no era bueno, pero hoy en día eso ha ido cambiando y ya está a un nivel más parejo", comentó el profesor.

La dificultad del campeonato radica en su sistema de eliminación directa, donde un solo tropiezo significa quedar fuera. "Si pierdes un combate, listo, estás fuera del torneo. En un nacional, por lo general, debes ganar 5 combates para poder quedar campeón o llegar a la final", detalló el entrenador.

De cara al 2025

El calendario para los selecciona-

dos está repleto de desafíos internacionales, y para la escuela, está lleno de ambiciosas metas. A finales de marzo, Sebastián Dodero, participará en topes de la categoría adulta, donde los dos primeros clasificarán al Panamericano de Monterrey, México, en mayo. "En el caso de Sebastián tiene altas probabilidades de clasificar", señaló el sensei.

Los juveniles, por su parte, enfrentarán topes en abril que definirán su participación en el Sudamericano de Recife, Brasil, programado para julio. Posteriormente, tras nuevos combates de clasificación, podrían acceder al Panamericano de Asunción, Paraguay, en agosto.

Para los adultos, un buen desem-

peño en el Panamericano podría abrir las puertas al Campeonato Mundial en noviembre. "Si Sebastián queda campeón panamericano, podría clasificar al mundial", proyectó Dodero.

La escuela penquista llega con altas expectativas a estos compromisos, respaldado por su reciente historial internacional. "El año pasado con los seis seleccionados chilenos que tuvimos, Sebastián Dodero llegó a quedar medalla de bronce en el campeonato panamericano. Con los juveniles tuvimos dos campeones sudamericanos, un bronce sudamericano y en el panamericano una plata y un bronce", recordó.

Mientras los seleccionados se preparan para sus compromisos, el resto del equipo comenzará a trabajar con miras al campeonato zonal federado de agosto, clasificatorio para el nacional del próximo año. Además, participarán en torneos interregionales, incluyendo una competencia en Puerto Montt en mayo y varios eventos en Santiago a partir de junio.

"Es un placer tener tantos seleccionados. Y queremos más, queremos seguir trabajando para el próximo año, con suerte, para tener 20 o más", finalizó el sensei Dodero.

OPINIONES

Twitter @DiarioConce
contacto@diarioconcepcion.cl

Deportes



FOTO: FACEBOOK DEPORTES LOTA SCHWAGER

OTRO TALENTOSO AL MEDIOCAMPO TRICOLOR

“Chumay chico” se viste de minero y ve a Lota peleando alto

Francisco Tapia fue figura en el Hexagonal, metió un golazo a Huachipato y se ganó la venia del “Tiburón” Ramos. Volante que el 2024 defendió a Naval habla de un “plantel exquisito”.

Paulo Inostroza
paulo.inostroza@diarioconcepcion.cl

Estuvo prácticamente toda la pretemporada practicando y jugando con Lota Schwager. Francisco Tapia hizo de todo por estar en el plantel 2025 de la “Lamparita” y lo consiguió, a punta de trabajo y esa buena pegada que siempre puede marcar diferencias. Poco antes de la Tarde Minera, el “Chumay chico” fue oficializado en las redes sociales del club y el elenco de Renato Ramos suma y suma figuras.

El talentoso mediocampista, que tuvo varios buenos momentos en el ancla el año pasado, aseguró que “si salí de Naval no fue por mí y soy un agradecido de la gente, que siempre me mostró su cariño. Había un tema de cupos para esta temporada y el profe (Alejandro Pérez) tenía que elegir sus jugadores. Fue solo una decisión técnica”.

Y lo llamaron a probar suerte a la tienda minera, equipo que mantuvo su base del ascenso desde Tercera B y se ha potenciado fuerte. Tapia señaló que “el profe Renato siempre confió en mis condiciones y

desde el año pasado que quería contar conmigo y venía siguiendo qué estaba haciendo. Solo me dijo que tenía que ponerme en el tema físico, en el peso, pero era nada más que ese tema. En lo futbolístico sabe lo que puedo dar y en cada partido amistoso sentía que podía ser importante”.

Destacó en el Hexagonal del Biobío, donde le ganaron la final a Naval por 3-1, y en otros partidos como el que se jugó a puertas cerradas contra Huachipato (3-1), poco antes de ser confirmado. “Ese día me tocó marcar un golazo. Me llegó una pelota de aire y le pegué de volea. Me acomoda mucho cómo juega este Lota”, apuntó.

Cara de candidato

El mediocampo lotino está lleno de jugadores de buen pie, todos “buenos para la pelota”. Ahí estarán Silva, Contreras, Hermosilla, Castagnoli, Ballesteros, Chandía... No será fácil tomar camiseta de titular. Tapia comentó que “hay mucha competencia al medio porque tenemos jugadores de mucha calidad.

Lota tiene un plantel exquisito y no me extraña que nos miren como candidatos”.

Al respecto agregó que “no se trata solo de cómo estamos jugando y los partidos amistosos. Lota es una institución grande y en este momento cuenta con buenos jugadores, un gran cuerpo técnico y el club está ordenado. Es un conjunto de cosas que a la larga puede llevarte al objetivo”.

A poco del debut

Faltan solo 3 semanas para el inicio del torneo de Tercera A, aunque no hay hora ni día oficial para el primer juego. El calendario indica que los primeros partidos se jugarán el fin de semana del 5 de abril y Lota aparece como “Libre” porque, supuestamente, debería partir contra Fernández Vial, equipo que aún no define su situación administrativa. Sus vecinos de Naval, en tanto, arrancarán esta campaña como locales frente a Colina.

OPINIONES

Twitter @DiarioConce
contacto@diarioconcepcion.cl

Manzo y Muñoz: lesiones que complican al “León”

Junto con el mal resultado obtenido en el partido ante Recoleta, en Deportes Concepción existe preocupación por el “saldo” de lesionados que dejó el encuentro del pasado fin de semana en el Ester Roa.

Y es que el “León” debió cambiar dos jugadores por complicaciones físicas. Uno de ellos fue el volante Fabrizio Manzo, quien debió abandonar al minuto 60, pues tras una jugada donde forcejeó con Nicolás Carvajal se dobló su tobillo derecho. Esa acción ocurrió momentos antes de dejar el campo -minuto 49-, pero el mediocampista intentó volver, aguantó y quiso seguir en el juego, pero finalmente debió salir.

Aunque se está a la espera de al-

gunos exámenes finales, el diagnóstico es un esguince grado 2, por lo que lo más seguro es que pierda el encuentro ante Santa Cruz, programado para este domingo a las 20.30 horas en el estadio Joaquín Muñoz García.

El otro que debió salir por obligación fue el tema Joaquín Muñoz, que sintió molestias en su pierna izquierda. Tras el encuentro, el arquero habló de un calambre, que se le apretó un poco la zona, pero luego de la realización de las primeras evaluaciones al parecer es una molestia más seria.

Por ello, y a la espera de un diagnóstico final, es probable que el meta sea baja para el domingo. Al igual que ante Recoleta su puesto lo tomaría Nicolás Araya.

FOTO: CAROLINA ECHAGÜE M.



CLASIFICADOS

JUDICIALES Y LEGALES

EXTRACTO

Juzgado de Familia Concepción, causa RIT C-300-2024, resolución 26/12/2024 autorizó notificación por avisos conforme con el inciso 2° del artículo 23 de la Ley 19.968 a la demandada PAOLA LORENA MATUS ESPINOZA, se desconoce ocupación, último domicilio conocido Abdón Cifuentes 2132, casa 2, Santa Sabina, Concepción, demanda de 24/1/2024 demandante MARIA ANGELICA ESPINOZA AGURTO, jubilada, domicilio Avenida Abdón Cifuentes 2132, sector Santa Sabina, Concepción, pide cuidado personal y solicita cuidado personal provisorio de ISIDORA ALEJANDRA ENRIQUEZ MATUS y JAVIER ALONSO FIGUEROA MATUS nacimiento 12 Julio 2014 y 21 de diciembre 2016. Providencia 30/1/2024 admite a tramitación demanda cita a las partes a la audiencia preparatoria, bajo el apercibimiento del artículo 21 de la Ley 19.968. La audiencia se celebrará con partes asistan, afectándole a la que no concurra, todas las resoluciones sin necesidad de posterior notificación. Las partes deberán manifestar en audiencia preparatoria medios de prueba de que piensan valerse en la audiencia de juicio. Se apercibe a la parte demandada, deberá comparecer patrocinada por abogado habilitado para el ejercicio de la profesión, conforme artículo 18 de la Ley 19.968. La parte demandada deberá contestar la demanda por escrito con a lo menos cinco días de anticipación a audiencia preparatoria; si desea reconvenir deberá hacerlo por escrito conjuntamente con la contestación. En cumplimiento al artículo 227 del Código Civil procédase a oír a los parientes de niños individualizados, dio traslado cuidado provisorio, sin perjuicio emita opinión miembro del Consejo Técnico Tribunal. Designó curador da litem de los niños. Resolución 5/7/2024 dio lugar cuidado personal provisorio de los niños en favor de demandante. Por resolución de 24/1/2025 se fijó nueva audiencia preparatoria 4 de abril de 2025 a las 9:30 horas sala 8 del Tribunal ubicado Castellón 432, primer piso, Concepción bajo apercibimientos referidos precedentemente. Ministro de Fe.

Entretención & Servicios

Santoral: Norma

EL TIEMPO

HOY  **13/24**

JUEVES  12/22 VIERNES  11/19 SÁBADO  10/18

LOS ÁNGELES  11/29

RANCAGUA  12/31

TALCA  12/32

SANTIAGO  13/33

CHILLÁN  10/32

ANGOL  14/31

TEMUCO  6/30

P. MONTT  8/21

RADIACIÓN UV

RIESGO	TIME*	ÍNDICE
EXTREMO	10	11 o más
MUY ALTO	25	8 A 10
ALTO	30	6 A 7
MODERADO	45	3 A 5
BAJO	60 o más	0 A 2

*Tiempo Máximo recomendado de exposición (minutos).

PUZZLE

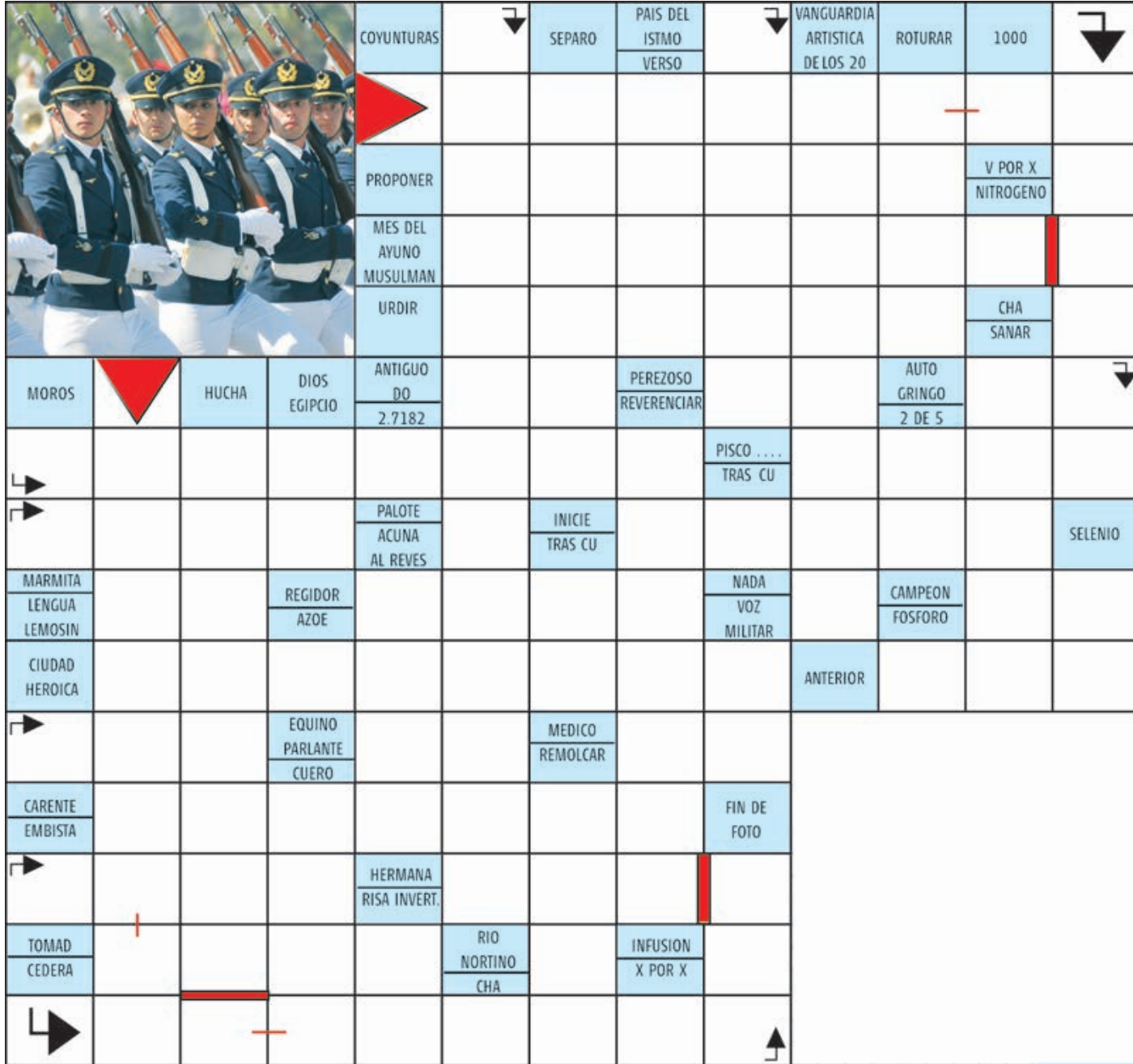

Claves:

- COYUNTURAS
- SEPARO
- PAIS DEL ISTMO VERSO
- VANGUARDIA ARTISTICA DE LOS 20
- ROTURAR
- 1000
- PROPONER
- V POR X NITROGENO
- MES DEL AYUNO MUSULMAN
- URDIR
- CHA SANAR
- MOROS
- HUCHA
- DIOS EGIPCIO
- ANTIGUO DO 2.7182
- PEREZOSO REVERENCIAR
- AUTO GRINGO 2 DE 5
- PISCO ... TRAS CU
- PALOTE ACUNA AL REVES
- INICIE TRAS CU
- SELENIO
- MARMITA LENGUA LEMOSIN
- REGIDOR AZOE
- NADA VOZ MILITAR
- CAMPEON FOSFORO
- CIUDAD HEROICA
- ANTERIOR
- EQUINO PARLANTE CUERO
- MEDICO REMOLCAR
- CARENTE EMBISTA
- FIN DE FOTO
- HERMANA RISA INVERT.
- TOMAD CEDERA
- RIO NORTINO CHA
- INFUSION X POR X

TELÉFONOS

Ambulancias:	131
Bomberos:	132
Carabineros:	133
Investigaciones:	134
Fono Drogas:	135
Inf. Carabineros:	139
Fono Familia:	149
Inf. Toxicológica:	2- 635 3800
V. Intrafamiliar:	800 220040
Delitos Sexuales:	565 74 25
Defensa Civil:	697 16 70
Fono VTR:	600 800 9000
Fono Essbio:	600 33 11000
Fono CGE:	800 800 767

FARMACIAS DE TURNO

CONCEPCIÓN (Atención durante las 24 horas)

Redfarma Ahumada
 • Barros Arana 699 • Av. Juan Bosco 501
 Cruz Verde
 • Av. Roosevelt 1694

SAN PEDRO

Ahumada
 • Michimalonco 1120 (Atención durante las 24 horas)

CHIGUAYANTE

Salcobrand
 • Manuel Rodríguez 575

TALCAHUANO

Cruz Verde
 • Av. Colón 300 (Atención durante las 24 horas)

SUDOKUS

FÁCIL

9	6		4				5	
2		7	9	1			3	
1	4		6		3	2	7	9
	2	9	1		4	5	8	3
4		6		9		7	1	
8	3			2	7			4
5			7	3	6		2	1
	7		2			3		5
3	1				9			

MEDIO

	3				5	4	7	
	6			1	8	5	2	
5		2		4				
8			9	7			6	
	9					1		
3		5	8		1		4	9
	1	7	3	8		2		
			4	5			3	
4	5				6			7

EXPERTO

		8	3	7				
7		1				5	9	
		4	5	1				3
		9		5		6		
2			9	3	1			
1		5	6					2
			1					
	1			2				9
6			7	8			1	4