

**Crearán inédito programa de especialidad en medicina paliativa del país en Concepción**

CIUDAD PÁGS. 6-7



**Las últimas horas de Daniela Dresdner como delegada presidencial del Biobío**

A las 18:30 hrs. de este viernes, la militante del Frente Amplio confirmó su renuncia al cargo de representación del Presidente Gabriel Boric en la Región. "Es una decisión colectiva", señaló.

POLÍTICA PÁG. 4

# Diario Concepción

Sábado 16 de noviembre de 2024, Región del Biobío, N°5994, año XVII

OBRAS POR TRES MIL MILLONES DE PESOS

## El plan para consolidar a Carriel Sur como un aeropuerto internacional

Inversión del Ministerio de Obras Públicas apunta a realizar amplia intervención del recinto aéreo.

Más de \$3 mil millones se invertirán en el mejoramiento del aeropuerto Carriel Sur de Talcahuano.

Esto como el primer paso para desplegar inversiones aeroportuarias, recuperación y ampliación

de vuelos internacionales. Una de las grandes condiciones a trabajar para retomar la interna-

cionalización del terminal proyectada por el seremi de Obras Públicas, Hugo Cautivo, será el

mejoramiento de su infraestructura e instalaciones.

ECONOMÍA&NEGOCIOS PÁGS. 13-14

**Alza constante de la diabetes: urge cambiar los hábitos**

No tiene cura y puede generar complejas comorbilidades que se asocian a discapacidad y muerte prematura.

CIENCIA&SOCIEDAD PÁGS. 13-14

FOTO: /CC



**Entre lo consagrado y emergente: Balmafest presenta su cartel 2024**

El evento musical organizado por Balmaceda Arte Joven sede Biobío presenta un nutrido cartel de artistas regionales y foráneos a nuestra ciudad.

CULTURA&ESPECTÁCULOS PÁG. 16

FOTO: CEDIDA BAJ BIOBÍO



FOTO: CAROLINA ECHAGÜE



**Desde el Plan de Búsqueda a Caso Monsalve: los temas que abordó el nuevo ministro de Justicia**

CIUDAD PÁGS. 8-9

**EDITORIAL: EL GRAN APORTE DE 50 AÑOS DE INTERVENCIONES CARDÍACAS**



## #FUE TENDENCIA

A las 09:00 horas de este viernes comenzó en el Séptimo Juzgado de Garantía de Santiago la audiencia de formalización contra el exsubsecretario del Interior Manuel Monsalve por los delitos de violación y abuso sexual.

Posteriormente, el juez Mario Cayul determinó que Manuel Monsalve permanecerá en una unidad policial, a la espera de la reanudación de la audiencia de formalización fijada para el próximo martes 19 de noviembre a las 09:00 horas.

**Karol Cariola @KarolCariola**  
Diputada Cariola por formalización de Monsalve: "Me genera indignación y asco que una mujer sea violada, que haya abuso de poder y se traicione la confianza" - Radio Universo

**Alberto Precht @albertoprecht**  
"Un receso inusual porque no es normal". Así catalogó el juez la suspensión de la audiencia de formalización de Monsalve, hasta el día martes. Pero bueno así se evitan problemas posteriores.

**Carlos Gajardo Pinto @cgajardop**  
En el Caso Monsalve la abogada de la víctima accede a que la audiencia se transmita por el canal del poder judicial. La defensa se opone, quiere una audiencia reservada. "Que la vergüenza cambie de bando."

**Clau @claudiamezac**  
Mal el @poderjudicialchile, en la formalización que está transmitiendo su canal de TV, ponen el título 'ex subsecretario del Interior' y no colocan su nombre. La formalización se hace a la persona, en este caso #ManuelMonsalve, no al cargo que ocupaba

**Eugenia Ravest @quena1941**  
En formalización de Monsalve, observé que hay diarios, como La Tercera y canales de tv, que muestran como noticias, parte de la carpeta investigativa, que es secreta, no la han podido conocer ni los abogados defensores. ¿Cómo se filtran esos hechos?

**Roberto Kiltro @RobertoMerken**  
Es vergonzoso ver a algunos de mis congéneres exigiendo que sean las feministas quienes se manifiesten contra Monsalve. Somos nosotros, los hombres, quienes deberíamos tomar acciones concretas y alzar la voz contra la violencia sexual hacia las mujeres, algo que, lamentablemente, hacemos poco o nada.

## ENFOQUE

## La geografía del voto en San Pedro de la Paz



**MARTINA SANTIBÁÑEZ**  
Licenciada en Ciencia Política UdeC  
Data Scientist Intern StreamData

¿A qué distancia de tu casa fuiste a votar? Hoy en día, los chilenos y chilenas podemos sufragar mucho más cerca de nuestra residencia gracias a un algoritmo de georreferenciación implementado por el Servicio Electoral en 2022, el cual permitió la reasignación del 68% del padrón electoral. En términos simples, esta implementación redujo, en promedio, 1,2 km la distancia entre los locales de votación y las residencias de los electores. Además, considerando que el conteo de votos proporcionado por el SERVEL se desagrega por mesa y local de votación, surge una nueva dimensión de análisis político: el comportamiento electoral de los barrios. Si a esto le sumamos una visualiza-

ción de datos adecuada, podríamos identificar hallazgos significativos, como sucede en la comuna donde residido, San Pedro de la Paz.

No es un secreto que San Pedro de la Paz es una comuna cuyos barrios coexisten en un contexto de desigualdad social y geoespacial. Esta problemática se evidencia en que, según un informe publicado por la CEPAL en 2021, el coeficiente de Gini —una medida estadística que toma valores entre 0 y 1, donde un valor cercano a 1 refleja una mayor desigualdad, mientras que uno cercano a 0 indica una distribución más equitativa del ingreso— sitúa a esta comuna con el índice más alto de la región del Biobío: 0.50 (Gini con ingreso per-cápita autónomo) y

0.56 (Gini con ingreso per-cápita total). Desde un enfoque territorial, hacia el cerro y cerca de la Laguna Grande se encuentran sectores como Andalué y la Villa San Pedro, caracterizados por un desarrollo inmobiliario de mayor valor y una gran conectividad. En contraste, hacia la costa y cerca del humedal Los Batros se ubican sectores de estratos medio-bajos, como Boca Sur y Candelaria, que enfrentan mayores desafíos en términos de conectividad y seguridad. Después de la elección de octubre, creo que al definir las particularidades de los barrios que coexisten en San Pedro de la Paz, debemos agregar una variable más: votan de forma opuesta.

Para ejemplificar, en local de votación del Colegio Alemán —ubicado en Andalué—, el orden de las primeras tres preferencias electorales son Juan Pablo Sporerer de Chile Vamos (58%); Gisela Vergara de Republicanos e Independientes (17%); y Audito Retamal Lazo de Contigo Chile Mejor (10.7%). Por otro lado, en el local del colegio Nuevos Horizontes —ubicado en Michaihue—, el orden de preferencias es René Betanzo, Independiente (24.5%); Javier Guiñez, Independiente (19.1%) y Audito Retamal, de Contigo Chile Mejor (14.3%). En este último local, el alcal-

de electo, Juan Pablo Sporerer, toma la quinta mayoría electoral, con un 10%. En ese sentido, se presentan varios desafíos para el nuevo alcalde electo. Juan Pablo Sporerer deberá enfrentarse a una comuna donde las preferencias electorales varían significativamente en los barrios y será de vital importancia que se incorporen al quehacer político los sectores de San Pedro de la Paz que enfrentan problemáticas en cuanto a seguridad, conectividad y recursos, que precisamente son aquellos que no le respaldaron electoralmente. Pero no todo es negativo. Sin ir más lejos, aprovechar las herramientas de análisis de datos nos ofrece una ventana de oportunidad para solucionar problemas públicos, hacer castros y redireccionar los esfuerzos municipales en mejorar la calidad de vida de las personas.

Finalmente y como sampedrino, pienso que en este nuevo ciclo municipal, es necesario incorporar a la agenda una visión más local, visibilizando las preferencias de los barrios que, usualmente, no forman parte del debate público. Entender el por qué los sectores se expresan de cierta forma nos permite entendernos, dialogar, proporcionar alternativas de solución y, sobre todo, mejorar la calidad de vida de las personas.

Hace algunos meses, el Parlamento Europeo aprobó una legislación que busca regular el desarrollo y la introducción de sistemas de inteligencia artificial. Quizás uno de los principales riesgos que suponen estos sistemas, se relaciona con la forma en cómo podrían ser utilizados por agentes humanos para cambiar el entorno de elección con el fin de alterar el comportamiento de las personas, o para favorecer formas de discriminación, categorización o exclusión social, sea de manera directa o indirecta.

Para enfrentar estos desafíos, la legislación europea establece un sistema de riesgos y prácticas prohibidas. Por ejemplo, esta regulación prohíbe los sistemas que alteren de manera sustancial el comportamiento de los ciudadanos, los que se utilicen para evaluar o clasificar a colectivos de manera que esto resulte en un trato perjudicial o desfavorable, los sistemas de categoriza-

ción biométrica que permitan deducir o inferir la raza, opiniones políticas o la afiliación sindical de las personas y los sistemas que permitan realizar evaluaciones de riesgos con el objeto de valorar o predecir el riesgo de que un sujeto cometa un delito.

Con respecto a los sistemas de alto riesgo, como por ejemplo, los que se utilicen tratándose de la operación y gestión de infraestructura crítica, en el ámbito educacional, para la contratación o selección de personal, para la evaluación de riesgos en materia de seguros de vida o de salud, para evaluar la solvencia crediticia de una persona, para la aplicación de la ley o la interpretación del derecho, por mencionar algunos, se exigirá que las empresas u operadores, cuenten con información que permita determinar y analizar los riesgos que suponga cada sistema de inteligencia artificial, y medidas que permitan su reducción o eliminación, entre otras obligaciones. Esta norma-

## La regulación europea sobre inteligencia artificial



**ALFONSO HENRÍQUEZ R.**  
Investigador Centro de Estudios Europeos

tiva también establece una serie de órganos encargados de su puesta en práctica, obligaciones para los Estados, y un conjunto de sanciones, las cuales deberán ser efectivas, proporcionadas y disuasorias.

Finalmente, creo que esta ley si bien tiene algunos desafíos importantes por delante, sobre todo pensando en la forma en como el regu-

lador enfrentará las presiones de los grandes desarrolladores tecnológicos, va en la dirección correcta, al destacar la necesidad de proteger y garantizar los derechos humanos y los valores políticos de la libertad, la igualdad, la democracia y el Estado de Derecho, en el contexto de cambio y revolución tecnológica que estamos viviendo.

Las palabras vuelan, lo escrito permanece

## EDITORIAL

Cinco décadas, cincuenta años, han transcurrido desde la primera cirugía cardíaca que se hizo en el Hospital Regional. Un hito histórico para la Región del Biobío. Fue el hoy fallecido doctor Alberto Ghyra quien lideró dicho procedimiento quirúrgico, que marcó un antes y después para la medicina local. Hoy se suman más de doce mil intervenciones en el Hospital Guillermo Gran Benavente, cantidad que sigue creciendo, mientras pasa el tiempo y también mejoran las técnicas de intervención.

Esta labor no solo se centra en adultos, sino también en niños, mejorando expectativas de vida.

Según confirmaron del recinto, en las 5 décadas desde la histórica operación, el hospital local contabiliza 12 mil 500 intervenciones cardíacas y, desde 2017, momento en que comenzaron a realizar trasplantes cardíacos, 60 intervenciones de este tipo, "lo que nos destaca, a nivel nacional en que se hacen anualmente entre 35 y 40 trasplantes", detalló el doctor Enrique Seguel, jefe del Servicio de Cirugía Cardíaca del Hospital Regional.

A través de una carta al director, enviada a Diario Concepción, el cirujano cardiotorácico, profesor Asociado Departamento de Cirugía UdeC y doctor del mismo HGGB, Roberto González Lagos, destacó lo que ha sido este periodo de cirugías cardíacas en Biobío.

"En estos 50 años, los cambios han sido muy importantes,

# El gran aporte de 50 años de intervenciones cardíacas



**Hansido décadas de avances médicos, incluso, con profesionales de la salud que ya no están con nosotros, sin embargo, todas y todos han dejado huellas. Rastros en los corazones de miles de habitantes del Biobío.**

se han incorporado muchas técnicas quirúrgicas, insumos y tecnología. Esto, ha permitido que el Centro Cardiovascular de Concepción sea un centro de referencia y derivación de muchos hospitales de Chile, especialmente para cirugías complejas, tanto electivas como de urgencias, ya que es uno de los pocos equipos que está disponible las 24 horas del día, los 7 días de la semana. Además, el último año, fue el que realizó más trasplantes cardíacos en Chile, siendo el único con esta prestación en el centro sur del país", destacó.

En todo caso, como se trata de un proceso en evolución, nada se detiene. Desde el mismo recinto se explicó que no sólo quieren crecer en número de cirugías, sino también en el número de cirujanos especializados, lo que les permitiría incorporar nuevas técnicas como la cirugía mínimamente invasiva, híbrida y continuar en el manejo de insuficiencia cardíaca. Han sido décadas de avances médicos, incluso, con profesionales de la salud que ya no están con nosotros, sin embargo, todas y todos han dejado huellas. Rastros en los corazones de miles de habitantes del Biobío.

## CARTAS

### Gobernador regional y desafíos pendientes

Señora Directora:

Ante la segunda vuelta para elegir al gobernador regional del Biobío, es pertinente reflexionar sobre el desempeño de esta figura desde su instauración y evaluar si ha cumplido con las expectativas ciudadanas.

El gobernador regional, como máxima autoridad de la región, tiene la responsabilidad de formular políticas de desarrollo, coordinar y fiscalizar los servicios públicos regionales, y representar judicial y extrajudicialmente al gobierno regional. Además, preside el Consejo Regional y promulga planes de ordenamiento territorial, entre otras funciones.

Desde la implementación de este cargo en 2021, se esperaba una mayor descentralización y una gestión más cercana a las necesidades locales. Sin embargo, la percepción ciudadana indica que aún persisten desafíos significativos. La coordinación efectiva entre el gobernador regional y el delegado presidencial, así como la asignación de competencias y recursos, han sido

puntos de tensión que han limitado el impacto esperado en el desarrollo regional.

Un aspecto fundamental en este proceso electoral es la participación ciudadana. Las elecciones son una oportunidad clave para que los habitantes del Biobío expresen su visión y aspiraciones sobre el futuro de la región. Llamo a todos los votantes a no desaprovechar esta instancia. Ejercer el derecho al voto fortalece nuestra democracia regional y es un paso decisivo para construir un Biobío más equitativo y próspero.

Cristóbal Cifuentes Rivera  
Universidad San Sebastián

### Estrategias de salud pública en la prevención de la diabetes

Señora Directora:

En el Día Mundial de la Diabetes 2024, bajo el lema "Rompiendo barreras, cerrando brechas", es fundamental reflexionar sobre estrategias efectivas de salud pública. Una de las más respaldadas es la dieta mediterránea, un enfoque clave para reducir el riesgo de diabetes tipo 2 en poblaciones

de alto riesgo. Esta dieta, rica en frutas, verduras, legumbres, cereales integrales, pescado y aceite de oliva, con un bajo consumo de carnes rojas, ha demostrado su impacto positivo en estudios como el ensayo PREDIMED, realizado en España, que incluyó a más de 7.000 participantes de alto riesgo cardiovascular, mostrando una reducción del 30% en el riesgo de diabetes tipo 2.

Además, revisiones sistemáticas refuerzan que una mayor adherencia a la dieta mediterránea se asocia con una disminución del 23% en el riesgo de diabetes tipo 2. En Chile, aspiramos a una Ley de Alimentación y Nutrición Escolar Universal inspirada en la dieta mediterránea para reducir la incidencia de enfermedades crónicas en el futuro. Este Día Mundial de la Diabetes llama a un compromiso con políticas públicas equitativas y basadas en la mejor evidencia, impulsando el acceso a una nutrición saludable para todos.

Lidia Paz Castillo Fernández.  
Nutricionista y académica  
Escuela de Tecnología Médica  
UDP.

### PAGO A VOCALES



Envíe sus cartas, con una extensión máxima de 1.400 caracteres, con espacios vía email a:

◆ contacto@diarioconcepcion.cl

◆ Cochrane 1102, Concepción

La correspondencia debe consignar claramente la identidad del remitente y su número de teléfono.

Hacemos presente que el diario no puede constatar fehacientemente la identidad del autor de la correspondencia y reproduce la indicada por éste, deslindando ulterior responsabilidad.

La Dirección se reserva el derecho de seleccionar, extraer, resumir y titular las cartas recibidas, sin explicación alguna y evitando cualquier discusión con el remitente.

## Política

18.30 horas

de este viernes se oficializó la renuncia por parte de Daniela Dresdner.

## Es socióloga de profesión

y asumió el cargo en la Delegación el 11 de marzo de 2022.

Aníbal Torres Durán  
anibal.torres@diarioconcepcion.cl

A las 00.00 horas de este sábado, Daniela Dresdner dejó de ser oficialmente la delegada presidencial de la Región del Biobío. Esto tras oficializar su renuncia para buscar ser candidata a diputada en las próximas elecciones parlamentarias de noviembre de 2025.

“Esto no es una decisión personal, es una decisión colectiva”, fue uno de los puntos que más enfatizó la ahora exdelegada, tras ser consultada a que si hubo algún tipo de petición desde el Gobierno para que siguiera en el cargo, complementando que “las decisiones colectivas tienen un peso distinto, porque no se trata simplemente de lo que una persona decide, sino que se trata de decisiones que tienen que ver con visión política de futuro”.

“Creo que también eso fue gratamente recibido por parte del Gobierno completo”, enfatizó.

## Oficial

Vale recordar que según lo establece la ley, una autoridad que busca ser opción parlamentaria debe abandonar el puesto un año antes de los sufragios (Art. 57, N°2 Constitución Política de la República), los que se realizarán el 16 de noviembre de 2025.

Cerca de las 18:30 horas la ahora exdelegada hizo oficial su dimisión al cargo. No obstante, la decisión de la renuncia había sido tomada y presentada al Ejecutivo desde antes. Y es que, en primera instancia, el equipo de la Delegación Presidencial iba a esperar el comunicado que entregaría Presidencia para oficializar su salida. Aquello finalmente no ocurrió y Dresdner decidió convocar a un punto de prensa.

En su alocución, la desde hoy otrora autoridad de Gobierno en el Biobío indicó que



DANIELA DRESDNER y su última foto en su oficina en la Delegación.

FOTO: RAPHAEL SIERRA P.

“estoy muy agradecida por todo este tiempo que hemos trabajado conjunto, pero el día de hoy me gustaría poder decir oficialmente que ahora ya no seré la delegada presidencial regional del Biobío, por lo que renuncio”.

“Hablo del agradecimiento que tengo con toda la Región por todo el trabajo que se ha hecho con nuestros funcionarios, nuestras funcionarias, nuestros equipos de trabajo y mi gabinete regional”, añadió.

En sus palabras, la Dresdner destacó algunos de los principales hitos y avances en la Región durante su gestión. Cabe destacar que la exautoridad se desempeñó como representante del Gobierno en Biobío desde el inicio de la administración del Presidente de la República, Gabriel Boric.

Respecto de lo último, se refirió a la baja de cerca de un 73%, en relación al 2021, de incidentes de violencia rural en la Macrozona Sur, abarcando la Provincia de Arauco y la Provincia de Biobío, junto con la persecución del crimen organizado en delitos como el robo de madera.

De la misma forma, la exdelegada hizo referencia al Plan Más Movilidad, haciendo énfasis en que existen 29 proyectos que están en curso para mejorar la conectividad de la Región.

Además, trató el Plan de Fortalecimiento Industrial de la Región del Biobío, que recientemente se puso en marcha tras el cierre de la Siderúrgica Huachipato, con 32 medidas para robustecer la productividad regional, entre otras materias como la reducción de incendios forestales en la última temporada 2023-2024 y el progreso de un 87% en el Biobío del Plan de Emergencia Habitacional.

Otra arista que trató Dresdner es que “hemos hablado con bastante constancia con el Presidente de la República de éste -su renuncia- y de otros temas también y en ese sentido insisto sobre esto, estoy absolutamente segura que la persona que me reemplaza va a seguir con el tremendo trabajo que está haciendo el Gobierno”.

BUSCARÁ SER PARLAMENTARIA

# Las últimas horas de Daniela Dresdner como delegada presidencial del Biobío

A las 18:30 horas, de este viernes, la militante del Frente Amplio confirmó su renuncia al cargo de representación del Presidente Gabriel Boric en la Región.

## OPINIONES

Twitter @DiarioConce  
contacto@diarioconcepcion.cl

# Política

DETERMINACIÓN DEL TRIBUNAL

## Formalización de exsubsecretario Monsalve queda en receso hasta el martes

Por ahora estará en calidad de “detenido en tránsito” en una dependencia policial, a la espera a que se retome la audiencia.

FOTO: CAROLINA ECHAGÜE M.



Diario Concepción  
contacto@diarioconcepcion.cl

El juez Mario Cayul, del 7° Juzgado de Garantía de Santiago, determinó que la audiencia de formalización del exsubsecretario del Interior, Manuel Monsalve, quedase en receso hasta el próximo martes 19 de noviembre. Vale recordar que

la otrora autoridad de Gobierno está siendo formalizado tras ser acusado de los delitos de violación y abuso sexual.

Mientras tanto, en lo que se retome el proceso judicial, Monsalve quedará en una unidad policial en calidad de “detenido en tránsito”.

De acuerdo a lo expuesto por el

juez, la medida se otorgó luego que la defensa de Monsalve, liderada, entre otros miembros, por la defensora María Inés Horvitz, afirmara que accedieron a la carpeta investigativa del caso con muy poca antelación.

### OPINIONES

Twitter @DiarioConce  
contacto@diarioconcepcion.cl

FOTO: CEDIDA



## Piero Blas también renunció al Core con intención de un cupo parlamentario en 2025

Piero Blas se unió al grupo de consejeros regionales que renunciaron al cargo en vista de una postulación al parlamento en 2025.

Así lo confirmó el propio Blas comentando que “me voy del Consejo Regional con una enorme experiencia sobre el funcionamiento de las Instituciones, conociendo el mundo político por dentro y con la

consciente necesidad de supervisar y corregir las debilidades del sistema”.

“Respecto a la modalidad de postulación, en este momento soy independiente, creo que el centro político existe, ya veremos con el tiempo si desde un lugar partidista o independiente, mientras el foco se mantenga en las personas de nues-

tra Región lo demás pasa a segundo plano”, agregó a propósito si se sumará a una campaña impulsada por algún partido o lo hará de manera totalmente particular.

Vale recordar que por estos días también dimitieron del puesto, y bajo la misma intención, las ahora ex cores: Ana Araneda (Independiente) y Alicia Yáñez (PPD).

FOTO: PRESIDENCIA

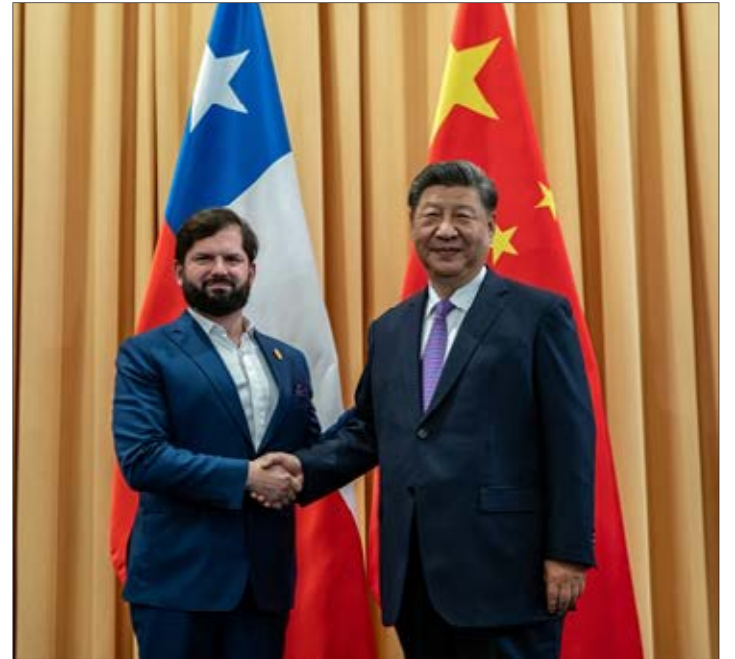

## Presidente Boric se reunió con su par chino, Xi Jinping

Este viernes 15 de noviembre, el Presidente de la República, Gabriel Boric Font, sostuvo una reunión bilateral con el Presidente de la República Popular China, Xi Jinping, junto al canciller Alberto van Klaveren.

En el marco de la APEC 2024, que se desarrolla en Lima, Perú, los Mandatarios abordaron diversas materias relacionadas al intercambio comercial, así como también en el ámbito cultural y educacional, como los acuerdos que han permitido convenios entre universidades de ambos países.

“Nuestro intercambio comercial, social y cultural ha ido creciendo (...) Nuestra relación es efímera si es sólo comercial, tenemos que ir más allá”, afirmó el Mandatario. Y agregó: “El fortalecimiento de nuestras relaciones, el tener un mayor vínculo comercial, mayores inversiones chinas en nuestro país y un mayor intercambio cultural, es fundamental”.

Esta es la tercera vez que se reúnen ambos Mandatarios: la primera fue en noviembre de 2022, en el marco de la APEC, y la segunda en octubre de 2023, en la Visita de Es-

### El encuentro bilateral

fue en el marco de la Apec 2024 que se desarrolla en Perú.

tado de Chile a China.

Chile fue el primer país de América del Sur en establecer relaciones diplomáticas con China en 1970. Además, fue el primer país latinoamericano en apoyar su ingreso a la Organización Mundial del Comercio en 1999, en reconocer a China como economía de mercado en 2004, y en suscribir un Tratado de Libre Comercio en 2005.

En 2023, las exportaciones sumaron US\$37.449 millones y las importaciones US\$19.830 millones. Nuestras principales exportaciones a China fueron minerales de cobre y sus concentrados, cerezas, carbonatos de litio, entre otros. Las principales importaciones desde China, en tanto, fueron teléfonos inteligentes, máquinas automáticas para procesamiento de datos, automóviles de turismo, entre otros.

“ Nuestra expectativa es alta, porque existe una alta demanda (...) en un Congreso en Arica por lo menos había 9 personas interesadas en hacer la beca ”

*Kelly San Martín, jefa del Servicio de Cuidados Paliativos del Hospital Guillermo Grant Benavente de Concepción.*

Ximena Valenzuela Cifuentes  
ximena.valenzuela@diarioconcepcion.cl

El envejecimiento de la población, el aumento de pacientes con cáncer y de patologías crónicas mal controladas que pueden llevar a la muerte, así como la Ley de Cuidados Paliativos Universales, vigente desde enero de 2023, que obliga a dar asistencia a pacientes con una expectativa de vida menor a 12 meses, según Javier Gamboa, médico especialista en cuidados paliativos, son factores que hacen que el área esté cobrando cada vez más importancia y requiriendo un fuerte desarrollo.

De hecho, Gamboa, quien además es docente de la Facultad de Medicina de la Universidad de Concepción, recaló los cuidados paliativos, que buscan dar dignidad al final de la vida del paciente, que no tenga dolor y que esté acompañado de su familia, entre otros factores, ahora por ley no sólo contemplan a pacientes oncológicos, sino también a cardiopatas, nefrópatas y personas con enfermedades pulmonares, entre otros.

En tanto, Kelly San Martín, jefa del Servicio de Cuidados Paliativos del Hospital Guillermo Grant Benavente, único centro a nivel país, recaló que los cuidados paliativos son cada vez más importantes, pues además de incluir el manejo de dolor, contemplan una atención integral, focalizada en dar dignidad al paciente en la etapa final de su vida.

Por ello, agregó, en la especialidad cuentan con el apoyo de un equipo multidisciplinario formado por médicos, psicólogos, químicos farmacéuticos, apoyo espiritual, cultural, orientación económica y holística para que el paciente tenga el menor sufrimiento posible al momento de su muerte.

De hecho, la doctora San Martín, quien además es médico de salud familiar y docente de la Facultad de Medicina de la Universidad de Concepción, aseguró que debido a los cambios en la salud de la población y a los realizados por ley, son amplios los desafíos que tienen la medicina paliativa en cuanto a la cobertura de la atención. Detalló que actualmente en el Hospital Regional están recibiendo 2 mil pacientes anuales, pero que la proyección que realizan de aquí a 5 años es que llegarán a atender a 6 mil enfermos por año. “Son pacientes, no oncológicos, que antes morían solos en sus casas sin recibir atención o con un especialista que iba

SE IMPARTIRÁ DESDE EL PRÓXIMO AÑO EN LA UNIVERSIDAD DE CONCEPCIÓN

# Crearán inédito programa de especialidad en medicina paliativa del país en Concepción

Serán 3 años de formación en que los profesionales podrán capacitarse en el Hospital Regional, recinto que tiene el único servicio especializado en Chile. Luego de ello podrán elegir una pasantía en el extranjero, en diferentes áreas.

FOTO: SERVICIO SALUD CONCEPCIÓN



a modo voluntario, pero ahora como hay una estructura nacional llegarán con nosotros”.

De ahí la importancia del programa de Formación de Especialidad de Medicina Paliativa, que se desarrollará en la Universidad de Concepción y que tendrá como campo

clínico el Servicio de Medicina Paliativa del Hospital Guillermo Grant Benavente, beca que, según explicó Gamboa, quien además es subdirector de Gestión Asistencial del Servicio de Salud Concepción, está en trámites administrativos de post grado dentro de la univer-

sidad, proceso luego del que se realizará el concurso que permitirá que 3 médicos puedan acceder a la beca de especialidad.

La doctora San Martín explicó que serán 3 años de formación. “El primero se basa en la medicina interna, que es con práctica en la

FOTO: SERVICIO SALUD CONCEPCIÓN



mañana y en la tarde en clases y en aulas. El segundo año, cuidado paliativo universal, con la misma modalidad. Y el tercer año, cuidado oncológico, esto es adulto y niño. También con práctica en la mañana y en la tarde en clases y en aulas, y al final de la formación una pasantía de un mes en el extranjero”.

Dicha pasantía, explicó, será de acuerdo al área que prefiera el profesional, “por ejemplo, si le gusta la espiritualidad, hay en Buenos Aires, tenemos convenios. Si le gusta la parte más intervencional, tenemos en México y en Canadá. La parte más clínica, la tenemos en Costa Rica y en España. Hay varios convenios que tiene la universidad con otras. Y si se quiere quedar en el país, tenemos la Universidad Valdivia (Austral), la Universidad Católica y la de Valparaíso”.

San Martín recalzó que será la primera especialidad del país, pues sólo existe una subespecialidad en la Universidad Católica de Santiago, y que existe una alta demanda de profesionales interesados en ingresar al programa. De hecho, comentó, que en un congreso al que asistió recientemente en Arica, 9 médicos ya manifestaron su intenciones de postular a la especialidad.

“Nuestra expectativa es alta porque existe una importante lista de espera de pacientes que requieren cuidados paliativos”, dijo.

La especialidad, explicaron los profesionales, evitará el largo camino que ellos debieron recorrer, realizando múltiples formaciones en Canadá, España y Santiago, por nombrar algunos lugares, cumplir

FRASE



**“Actualmente en el Regional tenemos 2 mil pacientes anuales y proyectamos de aquí a 5 años atender a 6 mil”.**

Kelly San Martín, jefa del Servicio de Cuidados Paliativos del Hospital Regional.



**“Ahora por ley no sólo se contempla a pacientes con cáncer, sino también a aquellos con una expectativa de vida menor a 12 meses”.**

Javier Gamboa, médico especialista en cuidados paliativos.

con horas y realizar publicaciones, que implicaron más de 10 años, para luego lograr que Comisión Nacional de Especialidades Médicas (Conacem) los acreditara como médicos paliativos. De hecho, dijeron, la complejidad para obtener la especialidad hace que sólo 64 profesionales a nivel país cuenten con ella. “Ellos (los estudiantes becados) harán la especialidad en sólo 3 años”, comentó Gamboa.

San Martín agregó que es una especialidad necesaria, “no cualquiera puede tratar a un paciente en fin de vida. Tenemos que saber manejar la morfina, la sedación paliativa, porque si cualquier persona, cualquier médico lo hace, hemos visto cosas muy complejas”.

En la misma línea, Gamboa agregó que no basta con contar con un libro en que se encuentre, por ejemplo, la dosis de morfina o un esquema de sedación paliativa adecuada para usar, que la experiencia es vital para entregar una tratamiento integrador, que permita tomar la mejor decisión o la mejor estrategia para atender al paciente.

“Hay una frase muy famosa que dice que la medicina paliativa es aquella que se hace cargo de los pacientes más graves y más complejos y olvidados del sistema. Porque todos esos pacientes que ya no hay mucho que intervenir (...) nosotros nos hacemos cargo de que ese enfermo que tiene ese diagnóstico, fallezca en las condiciones más dignas y humanas posibles. Eso es lo que marca la especialidad y de ahí la importancia de la formación”, agregó Gamboa.

OPINIONES

Twitter @DiarioConce  
contacto@diarioconcepcion.cl

## Hospital Las Higueras realizó cuarto procuramiento multiorgánico del año

Un riñón y un hígado para usuarios de distintos puntos del país, que requerían con urgencia de un órgano, fueron obtenidos gracias al cuarto procuramiento multiorgánico realizado durante este año en el Hospital Las Higueras de Talcahuano, intervención que se suma a una realizada la semana pasada en la que se obtuvo un hígado.

Así lo dio a conocer el médico jefe de la Unidad de Procuramiento y Donación de Órganos, doctor Cristian Cancino, quien detalló que en ambos casos se trató de donantes varones cuyas familias respetaron su derecho de ser donante de órganos, hecho que se valoró profundamente.

“Como unidad estamos muy contentos pues en una semana hemos podido realizar dos procuramientos multiorgánicos. Eso favorece a muchos pacientes que están esperando un trasplante en todo Chile y también habla de que nuestra Región es capaz de poder satisfacer estas necesidades. Llamamos a nuestra población a

que siga donando, a que siga realizando la ratificación de donación que tenemos todos los chilenos por derecho y que se hable este tema en familia para que aumente el número de donantes y de trasplantes en nuestro país”, dijo.

En tanto, la enfermera de la Unidad, Valeska Macaya, detalló que en ambas intervenciones se contó con el apoyo del equipo de trasplante hepático del Hospital Guillermo Grant Benavente y que, tras el procuramiento realizado el jueves, en Las Higueras se pudo realizar un nuevo trasplante renal, el número 19 en lo que va de este año.

La profesional hizo un llamado a las personas a conversar sobre la donación de órganos, pues, según dijo, eso permite que después sea más fácil para la familia tomar la decisión y ratificar el derecho del fallecido a la donación de órganos.

Según datos del Minsal, actualmente en Chile hay 2 mil 225 personas que esperan un órgano, de las cuales 1875 requieren un trasplante renal y 245 de hígado.

FOTO: HOSPITAL LAS HIGUERAS



FOTO: CAROLINA ECHAGÜE M.



**CAMBIO** en los nombramientos de notarios, conservadores y jueces fue otro de los temas que abordó el ministro de Justicia en su visita a la zona.

**Pablo Carrasco Pérez**  
pablo.carrasco@diarioconcepcion.cl

La última vez que estuvo en Concepción, en agosto pasado, su cargo era subsecretario de Justicia y Derechos Humanos. En la actualidad Jaime Gajardo es la máxima autoridad de dicho ministerio, tras el enroque de puestos que determinó La Monedita, el que trató del paso del entonces ministro del ramo, Luis Cordero, como subsecretario del Interior tras lo sucedido con el llamado "Caso Monsalve".

Ahora y en conversación con Diario Concepción, el nuevo secretario de Estado se refirió a una serie de temas, incluyendo lo ocurrido con el diputado por el Distrito 46.

**-¿Cómo ve el Ministerio de Justicia que se haya materializado la detención y formalización de cargos contra el exsubsecretario, Manuel Monsalve?**

-Para nosotros es clave en esto que las instituciones funcionen. Es decir, que una exautoridad esté siendo hoy investigada por el Ministerio Público, que se esté formalizando su investigación, que tenga que responder ante la justicia es lo fundamental.

Para eso, aquí hay que dar total ga-

TAMBIÉN SE REFIRIÓ AL NOMBRAMIENTO DE JUECES Y NOTARIOS

## Desde el Plan de Búsqueda a Caso Monsalve: los temas que abordó el nuevo ministro de Justicia

**En su primera visita a la zona en su rol de jefe de la cartera, Jaime Gajardo se refirió a la situación del exsubsecretario del Interior.** Además, se reunió con familiares de Detenidos Desaparecidos.

rantía a la ciudadanía de que hay igualdad ante la ley de que una persona por haber ocupado un cargo no va a tener ninguna situación distinta a la que tiene cualquier otra persona y, por lo mismo, es fundamental que aquí las instituciones funcionen adecuadamente, que el sumario administrativo que está llevando adelante la Contraloría General de la República entregue sus resultados, que la justicia investigue conforme a lo que está realizando el Ministerio Público y determine la responsabilidad respectiva y que ojalá todo eso sea oportuno para que además prontamente podamos conocer lo que efectivamente sucedió en este caso.

**-¿Independiente de si hay más involucrados?**

-El Gobierno en esto es muy claro, toda la colaboración con la investigación en curso y aquí todas las personas que hayan cometido algún hecho ilícito tienen que responder por su acto.

**-De hecho, su antecesor, Luis Cordero, también tuvo que aclarar alguna gestión realizada y hasta el Presidente de la República declaró por este caso.**

-Nuestro Gobierno ha sido muy claro en esto. Vamos a colaborar en todo lo que nos pida la justicia y en ese sentido consideramos que la justicia es la que tiene que llevar adelante en este caso el Ministerio Público, la investigación y va a contar con toda la colaboración del Gobierno en todo lo que estima necesario.

**-¿Qué le parece que en el último periodo que personas que han ejercido cargos públicos en distintos estamentos, hayan terminado siendo investigadas por el Ministerio Público?**

-Es muy importante que las autoridades ejerzan sus atribuciones en el marco de la ley, pero también es muy importante que si hay cualquier duda o cualquier denuncia respecto a que las autoridades están ejerciendo sus atribuciones fuera del marco de la ley, nuestras instituciones funcionen, y eso es lo que está pasando precisamente en nuestro país.

**-¿Eso no debería desanimar a la ciudadanía?**

-Es muy importante que los ciudadanos sepan que sus autoridades están ejerciendo sus atribuciones conforme a lo que la ley establece. Y en el caso en que eso no ocurra, que van a haber instituciones que van a investigar y van a sancionar a los responsables y como cualquier persona, las autoridades van a tener que responder ante la justicia.

**Nombramientos**

**-La forma en cómo se realizan los nombramientos en el Poder Judicial es otro de los temas que ha estado presente en el último tiempo; habrá cambios en esa materia?**

-Aquí tenemos dos proyectos de



FOTOS: CAROLINA ECHAGÜE M.



**REUNIÓN EN LA UDEC**  
con agrupaciones de familiares de detenidos desaparecidos de las regiones de Biobío y Ñuble.

ley que son muy significativos: uno que ya está muy pronto a culminar con su tramitación, es la reforma al sistema notarial registrar. Es una reforma que nos va a permitir que en los cargos de notarios, conservadores y archiveros podamos entregar certeza a la ciudadanía de que las personas van a estar ahí por sus méritos, por sus capacidades y no por el conocimiento de alguna persona que logró que determinados nombres fueran en las ternas o logró que fueran archiveros, conservadores o notarios.

Para eso estamos terminando de tramitar un proyecto de ley en el Congreso Nacional que establece que todo esto se va a hacer mediante concurso en arte de dirección pública a través de pruebas estandarizadas y eso va a definir quiénes van a ser los notarios, archiveros o conservadores. Y además establece un conjunto de inhabilidades que son muy amplias.

**-¿Y el segundo proyecto cuál es?**

-El gobierno hace un mes presentó una reforma constitucional para modificar el sistema de nombramiento de jueces y juezas. Es una reforma constitucional que ya comenzamos su tramitación en la Comisión de Constitución de la Cámara. Se está viendo en general. Estamos recibiendo audiencias de distintos actores que están opinando sobre la reforma.

Durante esta semana me junté con decanos y decanas de las facultades de Derecho que se encuentran en Santiago con el objeto de conocer sus opiniones también. En general es una opinión bastante favorable a la reforma. Acá, en Concepción, voy a conversar con el decano de la facultad de Derecho de la Universidad de Concepción (Dr. Rodolfo Walter) y con el rector (Dr. Carlos Saavedra) para también conocer sus opiniones

respecto a la reforma constitucional.

**-¿Por qué enfatiza la importancia de esta segunda iniciativa?**

-Esta es una reforma importantísima porque en el sistema de justicia es fundamental que los ciudadanos y ciudadanas sepan que las personas que van a resolver sus casos sean personas que están ahí por sus méritos, por sus capacidades y van a resolver con forma de derecho sin tener vinculaciones con otros actores o posibilidades para la resolución de casos.

Esa es una certeza que le tenemos que entregar a la ciudadanía. Y por lo mismo esta reforma a la Constitución para el sistema de nombramiento esperamos poder terminar de tramitarla durante nuestro gobierno.

**Plan Nacional de Búsqueda**

**-Tras los cuestionamientos de agrupaciones de víctimas de la**

**dictadura, ¿en qué está el Plan Nacional de Búsqueda y la plataforma digital que se crearía en torno a él?**

-El Plan Nacional de Búsqueda es una de las prioridades de nuestro gobierno. El Presidente de la República ha sido muy enfático en el hecho que esta es la primera vez que tenemos un plan estatal que se hace cargo de poder esclarecer las trayectorias de vida de las personas que fueron detenidas y desaparecidas durante la dictadura y eso es tremendamente significativo.

Cuando tuvimos las reuniones bilaterales, producto de que asumían el cargo, el Presidente fue muy enfático en señalar que esta es una de las principales prioridades del gobierno y por lo mismo mi obligación es doble: primero este es un plan que no se puede desarrollar sin el trabajo con las agrupaciones, con los familiares

y por lo mismo estoy en Concepción para tener esta reunión importante con las agrupaciones del Biobío y también de la Región de Ñuble y en segundo lugar entregarle o darle cuenta de los avances que hemos ido teniendo en este Plan.

**-¿O sea, el trabajo ha continuado en la implementación del Plan?**

-La próxima semana tenemos comité de seguimiento y participación que es una instancia central de la estructura de gobernanza del Plan. Ahí participan la Agrupación a nivel nacional y también otros actores donde vamos a dar cuenta de los avances. Entonces yo les voy a adelantar parte de lo que vamos a tratar en esa reunión a la Agrupación en la zona, y en ese sentido también recoger todas las sugerencias, comentarios, dudas que tengan las agrupaciones para que podamos ir trabajando en conjunto.



**UN ENCUENTRO**  
tuvieron el rector Dr. Carlos Saavedra y el secretario de Estado, como parte de su agenda en la zona.

**-¿Qué valor tiene la plataforma?**

-La plataforma hace tres cosas que son muy relevantes, primero va a establecer una nómina oficial de personas víctimas de desaparición forzada, una nómina oficial porque recoge varias comisiones, la información de varias comisiones y por primera vez va a estar en un único sitio, en una página web, el listado completo.

En segundo lugar la georreferencia, es decir, va a haber un mapa donde uno va a poder ver con detalle el último lugar donde estas personas estuvieron, eventualmente en algunos casos donde fueron detenidas y el lugar a los que fueron trasladadas y el último lugar desde el cual tenemos información, eso también es muy significativo para memoria histórica en nuestro país, para que todas las personas conozcan cuáles fueron las trayectorias que tuvieron las personas detenidas y desaparecidas.

Y en tercer lugar va a haber información respecto a esas personas, información vinculada con sus procesos judiciales, información vinculada con la información que tenemos de las comisiones, la información que está en el programa y esos productos los vamos a dar a conocer la próxima semana en el Comité de Seguimiento y Participación para tener una primera marcha blanca y después durante el mes de diciembre entregarlos públicamente.

**-¿Entonces, las personas van a poder acceder a la información?**

-Claro, en esas carpetas está toda la información que tuvieron las distintas comisiones a la vista y esa información es la que vamos a poner a disposición de los familiares.

**-¿No hay un tema legal que impida aquello?**

-Nosotros hemos resuelto que no tenemos inconveniente para que los familiares accedan a esa información y eso es precisamente lo que vamos a entregar.

**-¿Y existe la posibilidad que esa entrega de documentación pudiera alentar acciones legales contra alguna persona que aparezca mencionada en esos antecedentes?**

-Esa información podría eventualmente generar algún tipo de nueva diligencia y eso es algo que es parte de los objetivos del plan, uno de los objetivos del plan es que al entregar esta información, al sistematizar, al recolectarla, pueda generar eventualmente nueva diligencia o reabrir procesos que se encontraban paralizados por alguna razón y eso es precisamente uno de los objetivos del plan, es tener más información para poder encontrar la verdad que es tan importante que lamentablemente todavía no tenemos toda la información que necesitamos.

**OPINIONES**

Twitter @DiarioConce  
contacto@diarioconcepcion.cl

## Ciudad

PASO SIGNIFICATIVO HACIA LA MEJORA DE LAS OPCIONES DE TRANSPORTE SOSTENIBLE EN LA COMUNA

# Vuelven los scooters a Concepción: municipio firma convenio con empresa

**Municipalidad llegó a acuerdo con Whoosh**, empresa que dispone de scooters eléctricos de alquiler, que ya operan en cinco comunas de la Región Metropolitana y en Temuco.

Diario Concepción  
contacto@diarioconcepcion.cl

Como una mejora de las opciones de transporte sostenible en Concepción, el municipio penquista firmó un acuerdo con Whoosh, empresa que dispone de scooters eléctricos de alquiler, que ya operan en cinco comunas de la Región Metropolitana y en Temuco.

Esta forma ecoamigable de desplazarse no solo reduce la dependencia de vehículos contaminantes y promueve un estilo de vida saludable, sino que, además, optimiza la conectividad y accesibilidad urbana, al permitir conectar, de manera efectiva, los espacios públicos de interés y las estaciones de transporte.

El gerente de Operaciones de Whoosh, Bernardo Barros, resaltó el compromiso de la empresa por entregar servicios de calidad, seguros y accesibles a las y los ciudadanos. "Estamos muy contentos de poder llegar a Concepción, la capital regional más grande del país y que, sin lugar a dudas, se merece un transporte urbano de primer nivel. Eso es lo que ofrece Whoosh, una alternativa diferente al transporte convencional, con un equipo humano que está disponible 24/7 para mantener la armonía con el entorno y con equipos de última generación que mejoran la calidad de las personas para incentivar un estilo de vida más ecológico", comentó.

La llegada de los equipos está



FOTO: CEDIDA

# 100

puntos de estacionamientos se prevén en una primera etapa.

programada para diciembre, de manera gradual. Poco a poco los habitantes de Concepción verán cómo las principales calles y avenidas comienzan a teñirse de amarillo con la nueva flota de e-scooters.

En un comienzo, el plan cuenta con más de 100 puntos de estacionamiento, que serán designados por la autoridad local, y que se harán visi-

bles en el mapa de la aplicación. Asimismo, la disponibilidad de scooters podría aumentar si el servicio tiene buena acogida por los vecinos.

### El uso del servicio

Para utilizar los scooters eléctricos de Whoosh, se debe contar con la aplicación móvil de la compañía, la cual está disponible tanto para

Android como para iOS. Una vez descargado, los nuevos usuarios deberán llenar el formulario con sus datos, elegir un medio de pago y ya estarán habilitados para utilizar el servicio.

Cabe señalar que los e-scooters están contemplados en la nueva Ley de Convivencia Vial, al igual que las bicicletas y otros micro-vehículos (ciclos) asistidos por motores eléctricos de baja capacidad. Esto significa que quienes conducen este tipo de transportes, deben respetar las leyes de tránsito que incluyen: Uso obligatorio de casco, el uso de elementos que faciliten la visibilidad de otros actores de la vía (reflectantes y/o luces), circular por el costado derecho de la calzada (siempre y cuando no exista un corredor exclusivo de buses y que las condiciones de seguridad de la vía, así lo permitan).

Además de respetar el límite máximo de 25 km/h y disminuir la velocidad o descender el vehículo en cruces de peatones, etc.

### OPINIONES

Twitter @DiarioConcepcion.cl  
contacto@diarioconcepcion.cl



FOTO: RAPHAEL SIERRA P.

## Magisterio solicita revisar decisión de no suspender clases el 25 de noviembre

La no suspensión de clases el lunes 25 de noviembre tras la realización de segunda vuelta de las elecciones de Gobernadores en 11 regiones del país, para el Colegio de Profesoras y Profesores, "es una medida inconsulta y no tiene mucho sentido".

El presidente del Gremio Docente, Mario Aguilar, detalló que "los colegios estarán desde el viernes ocupados en el proceso electoral. El domingo miles de personas tran-

sitarán por ellos, ocupando sus instalaciones, salas y baños, es toda una adaptación que se hace para las elecciones, y se pretende que los colegios, que se entregarán la noche del domingo, estén operativos el lunes a partir de las 7.00 am".

Para Mario Aguilar la decisión de las autoridades, denota su desconocimiento del funcionamiento de los recintos educacionales "eso es no conocer la realidad de los colegios, no conocer como funcio-

nan los municipios, los sleep's, cuales son sus capacidades reales para en pocas horas tener los recintos nuevamente en condiciones. Esta es una medida inconsulta, más bien efectista. Qué sentido tiene forzar y someter a las niñas y niños, que asistan a sus colegios que no estarán con los baños sanitizados, sin sus salas con las condiciones adecuadas, el aseo y un largo etcétera. No tiene sentido esta medida".

14%

de la población chilena padecería diabetes en la actualidad, en un contexto donde más del 74% tiene sobrepeso u obesidad.



FOTO: /CC

situaciones mientras más están presentes, algunos inevitables y otros se pueden modificar.

Y profundiza que predisposición genética y edad/envejecimiento no se pueden evitar, pero no es el caso de los hábitos que se pueden cambiar para contribuir con un peso y metabolismo sano.

“Sobrepeso y obesidad son los factores más incidentes en el desarrollo de diabetes, ya que causan daño orgánico y exacerbaban el riesgo”, resalta Ortega. Lo grave, reflejo de nocivos estilos y razón de las preocupantes cifras, es que en Chile más del 74% de la población tiene un grado de exceso de peso y es el país Oede más obeso.

El peligro suele comenzar temprano, en la infancia y adolescencia con presencia de hábitos nocivos y exceso de peso que generan daño acumulativo, factores de riesgos y enfermedades crónicas no transmisibles como diabetes tipo 2 e hipertensión que aparecen cada vez más precoces: “cada vez se diagnostica en personas más jóvenes y hay pacientes diagnosticados antes de los 30 años”, afirma.

#### El desarrollo

Así que desde etapas tempranas y para la vida se deben seguir hábitos que cuiden de la diabetes y graves comorbilidades en que se cuentan infartos cardiacos y accidentes cerebrovasculares, primeras causa de muerte; retinopatía que puede causar pérdida de visión o ceguera; enfermedad renal crónica; y neuropatía diabética que es daño en los nervios con síntomas que pueden ir desde dolor y entumecimiento en los pies hasta problemas con las funciones de los órganos internos, aclara la especialista.

En los hábitos también hay claves para prevenir riesgos si la diabetes se presentó, sobre la base de un diagnóstico temprano, tratamiento necesario y control periódico.

Para ello se debe realizar una pesquisa en el marco de chequeos preventivos regulares en la adultez y con periodicidad acorde a los factores de riesgo. En etapas iniciales es silenciosa, también lo es la resistencia a la insulina, fenómeno que cuando se instala de forma significativa lleva diabetes 2.

Baja de peso, sed anormal, micción excesiva y alto apetito sugieren diabetes, pero “cuando se manifiesta en síntomas suele estar avanzada”. Lo vital cuando es detectar en sus fases asintomáticas y precoces, mientras antes se aborde hay más control, y menos daño y riesgos.

NOVIEMBRE SE DEDICA A CONCIENTIZAR SOBRE ESTA GRAVE CONDICIÓN CRÓNICA

# Alza constante de la diabetes: urge cambiar los hábitos

Natalia Quiero Sanz  
natalia.quiero@diarioconcepcion.cl

Deterioro y enfermedad cardiovascular, ocular, renal y a los nervios son muy complejos efectos del padecimiento de la incurable diabetes que, así, merma la calidad de vida y puede llevar a discapacidad, pérdida de años de vida saludable y muerte prematura.

Ahí la alarma por la constante tendencia al alza, haciendo fundamental educar y concientizar a la población, intención del Día Mundial de la Diabetes cada 14 de noviembre.

#### Preocupante tipo 2

La última Encuesta Nacional de Salud de 2017 reveló una prevalencia de diabetes superior al 12% de los mayores de 15 años en Chile, tres puntos más que en la anterior de 2010 y se estima que actualmente la cifra llega al 14%. 14 de 100 personas padece esta grave condición crónica en que “el azúcar en la san-

**No tiene cura y puede generar complejas comorbilidades que se asocian a discapacidad y muerte prematura.** Y la nociva calidad de la alimentación y sedentarismo son grandes responsables de enfermar cada vez más a las personas, cuando lo saludable puede proteger y prevenir la patología, o controlar sus riesgos si se presentó.

gre se eleva sobre los valores normales como consecuencia a un déficit relativo o absoluto en la producción de insulina”, explica la doctora María Alejandra Ortega, médica internista formada en la Universidad de Concepción (UdeC) y especialista en Clínica Biobío.

La peor situación es la diabetes mellitus tipo 2, asegura. “Existen cuatro tipos de diabetes: 1, 2, 3C y gestacional”, precisa, las dos primeras son las más conocidas y to-

das tienen diferentes orígenes. “Aunque la diabetes tipo 1 es autoinmune e insulino dependiente y suele darse en la adolescencia, en la tipo 2 que no es insulino dependiente está la mayor preocupación. La razón es que se relaciona con hábitos de mala alimentación, falta de ejercicio físico y obesidad”, advierte.

Al respecto explica que, como sucede con las diversas patologías, en los riesgos y desarrollo se combinan diversos factores que empeoran las



Acceder al conocimiento es vital para tener decisiones y conductas basadas en la consciencia y responsabilidad que se traduzcan en autocuidado, donde la alimentación merece atención especial si de diabetes tipo 2 se trata, lo que ahonda el doctor Marcelo Villagrán, académico de la Facultad de Medicina de la Universidad Católica de la Santísima Concepción (Ucsc) donde dirige el Programa de Magíster en Ciencias Biomédicas, e investigador del consorcio Elhoc (*Epidemiology of Lifestyle and Health Outcomes in Chile*), dedicado a investigar las bases moleculares de los desórdenes metabólicos con foco en diabetes y obesidad, e indagar las variaciones genéticas que aumentan la predisposición en la población chilena e interacción con los estilos de vida.

#### El tejido graso

En el tejido adiposo una clave del proceso orgánico que puede llevar a la enfermedad y con directa relación con los hábitos nocivos. Su acumulación y disfunción puede conducir al aumento de peso hasta sobrepeso y obesidad, y desórdenes metabólicos como resistencia a la insulina y diabetes.

Ahí destaca lo negativo de seguir una dieta rica en nutrientes críticos como azúcares simples, grasas saturadas y trans, y carbohidratos refinados, presentes en altas cantidades en alimentos procesados/ultraprocesados, golosinas, frituras, comidas chatarras y bebidas de fantasía.

Y en quienes tienen diabetes seguir estos patrones sólo agrava la condición e incrementa riesgos de que se presenten o empeoren sus graves complicaciones asociadas.

Aunque Villagrán advierte que va más allá del aumento de peso. "Si el desbalance persiste se generan alteraciones metabólicas que incrementan el riesgo de diabetes a largo plazo: desarrollo de un estado inflamatorio crónico de bajo grado, aumento del colesterol LDL y de ácidos grasos

## Nutrición para cuidar y la dieta mediterránea de aliada de la salud

### La dieta mediterránea

fue declarada por la Unesco como Patrimonio Cultural Inmaterial de la Humanidad.

libres en la sangre, desequilibrio de la microbiota intestinal e incremento del estrés oxidativo".

Estos cambios interfieren con la acción de la insulina en tejidos como hígado y músculo, provocando que pierda eficacia al regular los niveles de glucosa en sangre con el tiempo.

#### Alimentación saludable

Y una alimentación y nutrición saludable para prevenir o controlar la diabetes se basa en limitar el consumo de nutrientes críticos, y privilegiar alimentos frescos/naturales y preparaciones caseras como fuentes de calidad para cumplir los requere-

mientos energéticos y de vitaminas, minerales, grasas saludables, proteínas, fibra, carbohidratos complejos e hidratación.

Hay ciertos nutrientes y alimentos de especial beneficio. El doctor Villagrán expone que la fibra favorece la digestión y ayuda a estabilizar los niveles sanguíneos de glucosa, y fuentes ricas son frutas, verduras, legumbres y cereales integrales, que aportan otros nutrientes necesarios. "Las grasas saludables favorecen el funcionamiento del metabolismo sin contribuir a la resistencia a la insulina", añade.

Es así que la dieta mediterránea entra a jugar un papel vital para prevenir y controlar la diabetes, en un contexto donde está ampliamente avalada como una de las más saludables y sostenibles, por lo que cada 13 de noviembre se celebra un día mundial para difundir los beneficios y promover la inclusión del patrón alimentario reconocido como Patrimonio Cultural Inmaterial de la Humanidad por la Unesco.

Se caracteriza por un alto consumo de frutas, verduras, granos integrales, legumbres, nueces, semillas, pescado y aceite de oliva; cantidades moderadas de vino y lácteos; y bajo consumo de carnes rojas y procesadas. Así, combina alimentos ricos

en nutrientes de calidad y compuestos bioactivos asociados a numerosos beneficios.

"El aceite de oliva extra virgen es fuente de grasas monoinsaturadas que mejora el perfil lipídico y tiene propiedades antiinflamatorias", destaca el investigador. Pescados grasos son ricos en omega-3 que protege al corazón y regula la glicemia. Además aporta fibra, proteínas, minerales y vitaminas. Y los antioxidantes combaten los radicales libres asociados a oxidación y deterioro del organismo y enfermedades como las cardiovasculares, donde resalta a los polifenoles que aporta el vino tinto.

Como efectos probados de seguir este patrón releva "mejora en la sensibilidad a la insulina y el perfil inflamatorio". Y hay evidencias de mejora del control glicémico en personas diabéticas, reflejados en disminución de la hemoglobina glicosilada. "La dieta mediterránea también mejora la dislipidemia y normaliza la presión arterial", afirma, lo que contribuye a prevenir riesgo o mejorar enfermedades cardiovasculares, reduciendo incidencia de los letales infartos cardiacos y accidentes cerebrovasculares.

### Saludable y factible

Ante el escenario de la diabetes y una alimentación aliada de la salud lo relevante es que "llevar una dieta mediterránea a nivel local es bastante factible, ya que nuestra región tiene un clima mediterráneo que permite la producción de varios alimentos con características propias de esta dieta", asegura Marcelo Villagrán.

Además de gran variedad y asequibilidad de frutas, verduras, hortalizas y legumbres, destaca al aceite de oliva extravirgen chileno que debería usarse como fuente principal de grasa, también la palta y almendra chilena son fuentes ricas de ácidos grasos monoinsa-

turados, y abunda pescados como el graso jurel que aporta omega-3, y está el local vino tinto, como ejemplos de ingredientes locales de alta disponibilidad para sumarse y sostener al saludable patrón.

No se puede perder de vista que para potenciar los beneficios debe darse con otros hábitos sanos como comer en horarios regulares, realizar actividad física, descansar bien y gestionar el estrés.

Para cambios efectivos y perdurables aconseja ir de forma gradual incorporando nuevos alimentos y prácticas, y siempre es ideal recibir orientación profesional para una transición adecuada y máximos beneficios.

#### OPINIONES

Twitter @DiarioConce  
contacto@diarioconcepcion.cl

9,3%

fue la baja en exportación regional, durante septiembre, según el INE.

FOTO: MOP BIOBÍO

ADEMÁS DE ELABORAR UNA CARTA DE NAVEGACIÓN

# Obras por \$3 mil millones: el plan para consolidar a Carriel Sur como aeropuerto internacional

El Ministerio de Obras Públicas pretende realizar una gran intervención en el recinto aéreo, que además, debería entregar más garantías en la capacidad exportadora del recinto.



**Eduardo Bascañán**  
contacto@diarioconcepcion.cl

Son más de \$3 mil millones los que se invertirán en el mejoramiento del aeropuerto Carriel Sur de Talcahuano. Esto como el primer paso para desplegar inversiones aeroportuarias, recuperación y ampliación de vuelos internacionales.

Una de las grandes condiciones a trabajar para retomar la internacionalización del terminal proyectada por el seremi de Obras Públicas, Hugo Cautivo, será el mejoramiento de la infraestructura y de sus instalaciones. Además se adelantó la creación de una Carta de Navegación que en coordinación de entes de rol público y privado.

En definitiva, se trata del inicio de

la licitación de mejoras e intervenciones que apuntan a conservaciones en áreas determinadas, como los sistemas de drenaje, caminos periféricos, cierres perimetrales, entre otros. Todo esto con una inversión pública de \$3 mil 495 millones. Se espera que en un rango de 240 días se puedan observar concretadas las reparaciones para fortalecer su proyección con la conexión extranjera.

El seremi, Hugo Cautivo, afirmó que esto se está realizando en paralelo con una red de trabajo interministerial y en conjunto de empresas del rubro de carga, para ampliar en ese sentido también el aeropuerto ubicado en Talcahuano.

“Queremos seguir trabajando con las mesas de diálogo la cual nosotros

nos hemos prometido para lograr recuperar los vuelos internacionales desde Carriel Sur. Durante este mes y diciembre vamos a hacer contactos para todo lo que es el fortalecimiento de la llegada de las empresas que puedan potenciar el transporte de carga, esta es parte de la planificación”, afirmó Cautivo.

Paralelo a estas gestiones de mejoramiento, el seremi de Obras Públicas, adelantó el trabajo de la “Carta de Navegación para los próximos periodos, de tal forma que efectivamente se siga potenciando Carriel Sur y se siga comprometiendo y planificando la inversión necesaria que requiere el aeropuerto, el mayor aeropuerto de la zona sur de Chile y que hoy día existe una alternativa real al aeropuerto

de Santiago a nivel nacional”.

Comprendiendo que el Biobío es un sitio que ofrece una variada plataforma de servicios, Cautivo indicó que “se requiere tener la infraestructura logística adecuada para ello (...) por tanto tenemos que también trabajar en materia portuaria y vial, de conexión internacional vial, pero que en eso el aeropuerto y el sistema de aeródromos que tiene el Biobío son un pilar fundamental”.

## Exportaciones a la baja

La Asociación de Exportadores y Manufacturas (Asexma) del Biobío participa activamente de este trabajo de red que nombra el seremi. Al respecto, Alfredo Meneses, gerente general de Asexma considera necesaria



FOTO: MOP BIOBÍO

para la economía del Biobío la ampliación del mencionado aeropuerto.

“Hay dos puntos importantes a destacar; el primero tiene relación con que esta alternativa abre una puerta relevante a las exportaciones de pequeñas y medianas empresas, por ende la región del Biobío tendría ya la conexión vía terrestre, marítima y también aérea. Pero una segunda derivada en este tema es que todo lo que es transferencia de carga aérea se hace vía por Santiago. Y el nivel de concentración es tan brutal”, indicó el gerente de Asexma.

“Esperamos que se concreten estas inversiones en la región, porque en definitiva muchas de estas decisiones, los servicios regionales no pueden tomarlas porque esperan instrucciones del nivel central. Y lamentablemente para el nivel central, las regiones no existen”, calificó Meneses.

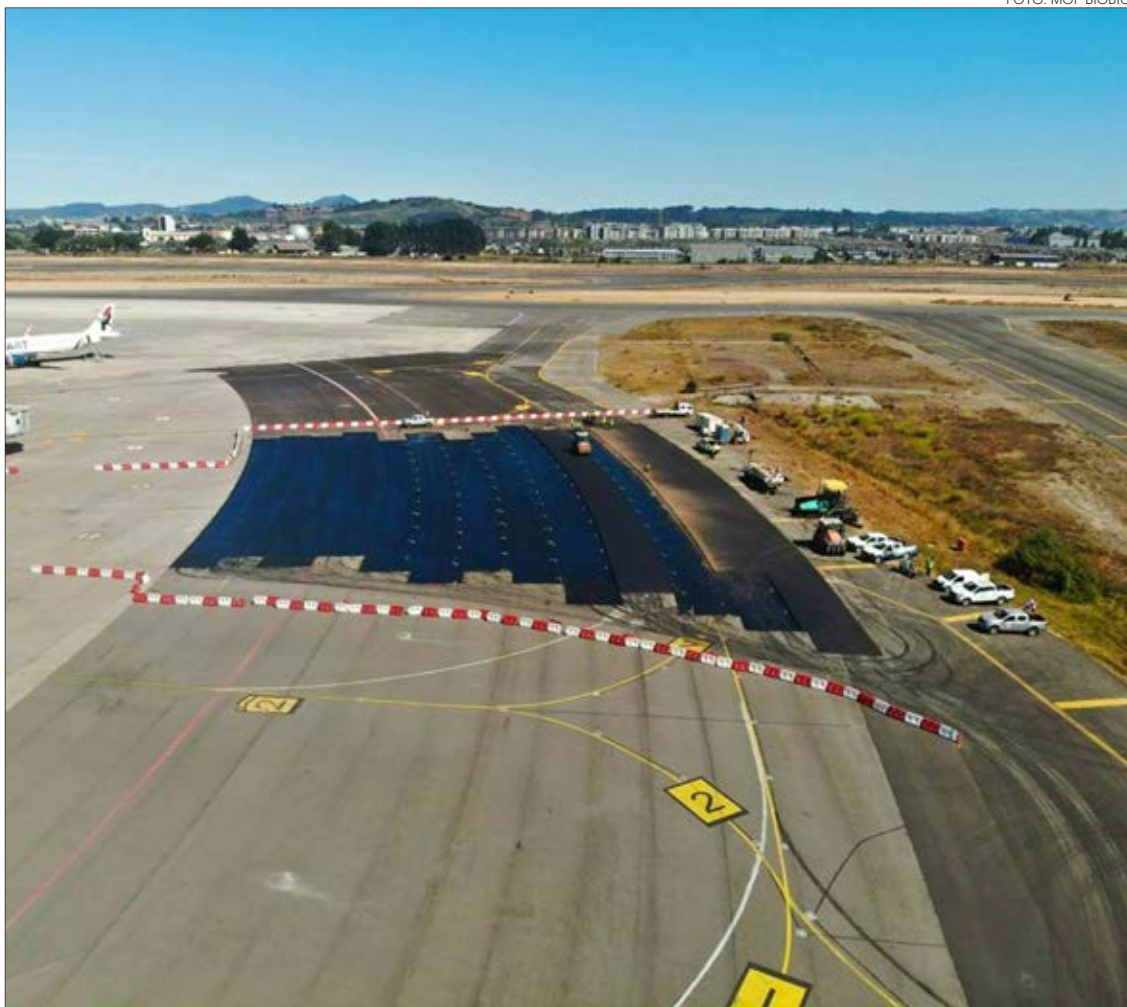
Ante eso, es necesario mencionar que una vez más los números son rojos para las exportaciones del Biobío. Según el último boletín de esta materia del Instituto Nacional de Estadísticas (INE), durante septiembre de 2024 se presentaron disminuciones que rondan el 9,3% en la comparación anual; donde la principal incidencia correspondió al sector industria con una variación anual negativa de 9,1%.

Ante esto, vale mencionar que la participación del recién mencionado sector en septiembre fue de un 98,7%, entre el sector silvoagropecuario y pesca no alcanza a llegar el 2% de participación de exportación.

Meneses proyectó que productos como el salmón del sur de Chile podrían moverse por esta vía, asimismo, las semillas y otros productos ligados al mundo agrícola. “Es fundamental este tema y nos tiene bastante esperanzado de que por fin podre-

# 240

días deberían durar las obras para Carriel Sur.

mos concretar aquello. Y en definitiva, ya hay un grupo de inversiones que está interesado en desarrollar este tema”, adelantó.

Si bien, el nombre de la firma contactada se ha querido mantener en secreto. Se trataría de una de las empresas que ya operan logística de carga y descarga en Santiago. Además, Cautivo y Meneses aseguran que las conversaciones con esta importante firma ya se encuentran en proceso.

En tanto, el seremi de Economía, Fomento y Turismo del Biobío, Javier Sepúlveda, aseveró que estas iniciativas “amplían las posibilidades a la micro, pequeña y mediana empresa para poder posicionar sus productos en nuevos mercados internacionales, así como también generar economías de escala y mejora en los costos de distribución que implican los insumos u otros materiales que son utilizados por la industria del Biobío”.

Además, Sepúlveda considera que lo anterior mejora en general la productividad local e impacta positivamente en el turismo en la región. “En los beneficios en el transporte, en el comercio y en general los servicios que son consumidos por las personas que nos visitan desde otras partes”, dijo.

#### Movilizaciones y alerta

Vale recordar que en las últimas horas funcionarios de la Dirección General de Aeronáutica Civil (DGAC) han iniciado jornadas de paralización durante este viernes, generando diversas reacciones de organizaciones y gremios, apelando al peligro económico para Chile y también a la imagen internacional que afecta al turismo.

#### OPINIONES

Twitter @DiarioConce  
contacto@diarioconcepcion.cl

## SAG alerta sobre condiciones de compras navideñas en el extranjero

Con el inicio de noviembre, cuando comienzan las compras navideñas y muchos optan por adquirir regalos en tiendas online del extranjero, el Servicio Agrícola y Ganadero (SAG) insta a la ciudadanía a informarse antes de realizar sus pedidos. Todos los envíos postales con productos de origen animal o vegetal deben cumplir con la normativa vigente para evitar riesgos a la agricultura y el medio ambiente en Chile.

Este año, el SAG ya ha interceptado más de 1.400 envíos que contenían productos de riesgo como semillas, flores secas, cactus, suculentas, hierbas para infusiones, hongos e incluso animales vivos, incluyendo hormigas, arañas y serpientes. En 2023, más de 2.000 envíos fueron interceptados y destruidos por no cumplir con los requisitos. La mayoría de estos productos provenían de Asia, América del Norte y Europa, según indicó el Director Nacional del SAG, José Guajardo Reyes.

Es fundamental recordar que,

al realizar compras navideñas en el extranjero, productos como medicamentos veterinarios, alimentos para animales, vinos, bebidas alcohólicas, fertilizantes, plaguicidas, y especies protegidas de flora y fauna silvestre están sujetos a inspección y deben cumplir con las normativas de importación del SAG.

Cuando un envío internacional es sometido a rayos X y el SAG detecta productos regulados, se abre el paquete para verificar su contenido. Si los productos cumplen con los requisitos, el paquete se cierra con un sello del SAG y se reincorpora al sistema de correos. En caso de faltar documentos, el destinatario tiene un plazo de 30 días para completar el trámite, pasado el cual el envío se considera abandonado.

Si los productos no cumplen con la normativa o carecen de los documentos necesarios, el SAG los intercepta y destruye, notificando a la empresa de correos para informar al destinatario.



FOTO: SAG



Dirección de Extensión  
Universidad de Concepción



NOVIEMBRE 2024

# Nos vinculamos con la niñez

Semana de la niñez y la adolescencia

// 18 al 23 de noviembre de 2024



## Miércoles 20

Auditorio UdeC, Concepción

### 11:00 horas

Conversatorio:  
La voz de niños y niñas  
de nuestra Región

### 12:00 horas

Conversatorio:  
Desafíos para enfrentar las  
amenazas de la niñez en el siglo XXI

## Viernes 22 / 9:30 horas

Seminario Políticas Públicas  
Subsecretaría de la Niñez y Adolescencia  
Auditorio UdeC, Concepción

## Sábado 23 / 14:00 horas a 19:00 horas

Feria de la Niñez y la Adolescencia  
Prado Central UdeC Concepción

- 16:00 horas / Restrodivergentes
- 17:00 horas / Bailes Urbanos
- 17:30 horas / Premios Herbario
- 18:00 horas / Orquesta Sinfónica UdeC

## Exposiciones en Casa del Arte José Clemente Orozco

### Facultad de Medicina UdeC 100 años de salud (1924 – 2024)

Pinacoteca UdeC y  
Facultad de Medicina



### Atenea: 100 años de difusión del conocimiento y de las artes

Pinacoteca UdeC  
y revista Atenea

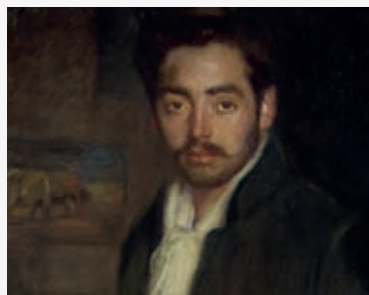

### Décima Incisión I y II, Lira popular contemporánea del Biobío

Asociación de Grabadoras y  
Grabadores del Biobío



### Hablar desde el dibujo

Michelin Basso



## Cultura & Espectáculos

“ Siempre pensamos este tipo de encuentro como una mezcla de bandas con trayectoria, algunas son de Santiago o de otras partes de la Región, con proyectos locales emergentes y que están en vías de hacerse más conocidos.

*Pablo Gaete, director de Balmaceda Arte Joven sede Biobío.*

SERÁ EL 23 DE NOVIEMBRE DESDE LAS 16.00 HORAS, CON ENTRADA LIBERADA

# Entre lo consagrado y emergente: Balmafest presenta su cartel 2024

Mauricio Maldonado Quilodrán  
mauricio.maldonado@diarioconcepcion.cl

Es una instancia en que se fusionan sonoridades locales emergentes con propuestas más consagradas foráneas de nuestra Región, propiciando un encuentro virtuoso y enriquecedor de compartir experiencias. Se trata de Balmafest, evento musical organizado por la Corporación Cultural Balmaceda Arte Joven sede Biobío (BAJ Biobío), cuya versión 2024 se desplegará el próximo 23 de noviembre, a partir de las 16.00 horas, en Colo Colo 1855.

“Siempre pensamos este tipo de encuentro como una mezcla de bandas con trayectoria, algunas son de Santiago o de otras partes de la Región, con proyectos locales emergentes y que están en vías de hacerse más conocidos. Como es un formato más pequeño, los artistas tienen la posibilidad de intercambiar experiencias, lo que no ocurre en los grandes festivales o instancias masivas. Se genera una especie de comunidad dentro de la dinámica del evento”, detalló Pablo Gaete, director de BAJ Biobío.

A lo que añadió que “la idea es siempre darle cabida, una especie de plataforma, a las bandas regionales que están en pleno desarrollo. Uno de nuestros objetivos principales es colaborar a la profesionalización de los músicos, darle las oportunidades de poder presentar sus proyectos”.

El cartel de Balmafest de este año incluye la presentación de las propuestas regionales Kent Market, Gatajazz, DPSE e Ineino, además de proyectos venidos desde diferentes puntos del país: Colombina Parra, Chini.PNG y Norea del Korte.

Recordar que este evento nace de la fusión de los festivales Balmarock y Balmipop, organizados por BAJ Biobío a partir del 2011 y 2016, respectivamente. Unión que se debe a la diversidad musical existente en nuestra ciudad y que va más allá de sólo rock y pop.

“La música de Concepción, con la etiqueta de cuna del rock y el

El evento musical organizado por Balmaceda Arte Joven sede Biobío presenta un nutrido cartel de artistas regionales y foráneos a nuestra ciudad. En la jornada, se presentarán Colombina Parra, Chini.PNG, Norea del Korte, Kent Market, Gatajazz, DPSE e Ineino.

FOTO: DAVID ANABALÓN

DPSE ES UNO DE LOS invitados locales al cartel de Balmafest. Músico que bajo la etiqueta de SurPop Records acaba de editar su LP “Magnética”.

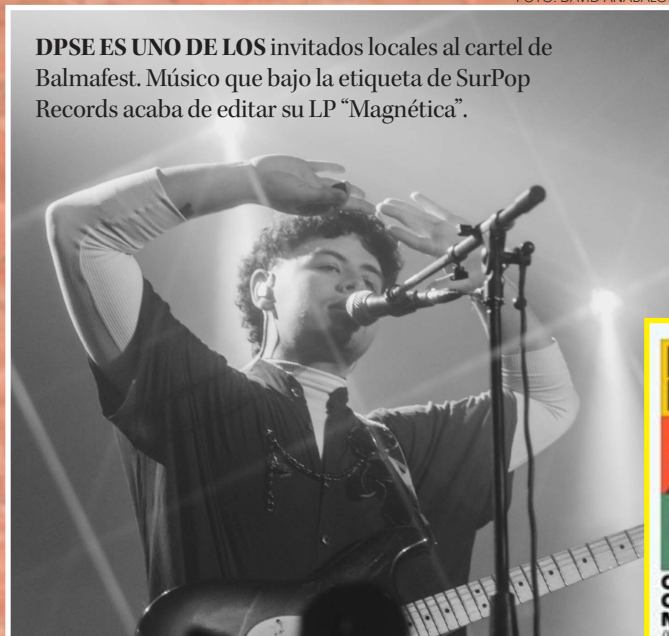

mismo Festival REC, se fueron quedando cortos en lo que define, musicalmente hablando, a nuestra ciudad. Hay mucha fusión con la música urbana, el folk, jazz y las diversas variaciones existentes hoy en día, hacían insostenible el enmarcar nuestros festivales dentro de etiquetas de estilo”, dijo

FOTO: CEDIDA BAJ BIOBIO



CHINI. PNG es una de las invitadas especiales, fuera de nuestra Región, al evento musical de BAJ Biobío 2024.



Gaete.

### Más que sólo un show musical

Aparte del show en sí, Balmafest tiene abiertas las inscripciones a los talleres “Experimentación sonora y musical”, a cargo del artista y músico local Cristian Reinas; y “Diseña el afiche alternativo para Balmafest 2024”, impartido por Mauro Andrés. Más detalles de estas capacitaciones gratuitas, en el sitio web [www.baj.cl](http://www.baj.cl).

“Este proyecto igual fue siempre pensado con talleres anexos y afines con la línea y espíritu del evento, de manera de generar una sinergia y cruce también con otras disciplinas, pero afines con la música. En esta ocasión guardan relación con la música más electrónica y experimental, y también con el diseño y también en sintonía con la ilustración”, expresó el director de BAJ Biobío.

Además, el mismo día del evento en las inmediaciones de la sede local de Balmaceda, se desplegará una feria de emprendimientos, que presentará proyectos vecinales del barrio Tucapel Bajo y otros artísticos de la zona. Entre las iniciativas que han confirmado su participación están Carola Josefa, Maricón Patas con Tierra, Soma Publicaciones, CitoCafé y Dan + Viola, reuniendo propuestas de vestuario, alimentación saludable y diseño, entre otras expresiones.

Mencionar que si bien se trata de un festival gratuito, es necesario el retiro de pulseras previamente, las cuales ya se están entregando en BAJ Biobío (Colo Colo 1855).

“Es una forma de controlar la cantidad de público asistente y mantener un cierto orden del evento. Se entregan dos pulseras como máximo por persona y llenar una pequeña ficha como base de datos para nosotros. Tienen toda la semana para retirar sus pulseras y poder entrar sin problemas”, enfatizó Gaete.

### OPINIONES

Twitter @DiarioConce  
contacto@diarioconcepcion.cl

FOTO: CEDIDA BAJ BIOBIO



FOTO: FACEBOOK PURONAVAL

## Deportes



### Naval apuesta al ascenso chocando con Malleco

No pudo ser por la vía directa, pero Naval hizo el camino largo dejando en el camino a Parral y Talagante para llegar a estos últimos 90 minutos por el todo o nada. El equipo dirigido por Alejandro Pérez retará este mediodía a Malleco, en Talca, por el cuarto y último ascenso a Tercera A. Ambos elencos midieron fuerzas en la primera fase, con empate 2-2 en El Morro y triunfo 1-0 de Malleco en Angol. Los choreros no podrán contar con Brian Paredes y llevarán gran cantidad de hinchas para ser locales en esta esperada final.

Este partido estaba programado para jugarse el domingo 8 en Los Ángeles, pero se pospuso por falta de contingente de Carabineros y el encuentro fue trasladado a un recinto que pudiera albergar mayor cantidad de gente. Los choreros llevan 3 años luchando por este ascenso, logro que no pudieron conseguir el 2022 por temas extrafutbolísticos. Esta puede ser la última oportunidad para el equipo de Rivas, Moraga, Valdebenito, Garcés, Merino y Paredes, una generación que ha mostrado gran fútbol y quiere coronar su tarea.

Paulo Inostroza  
paulo.inostroza@diarioconcepcion.cl

Biobío cerró una gran jornada en los deportes colectivos, pues tenía dos finales en su agenda y supo ganar ambas. El básquetbol masculino y vóleybol femenino fueron los grandes protagonistas de esta última jornada en los Juegos de la Araucanía y aportaron dos oros inmensos en la cuenta de Aysén 2024, un evento donde nuestro representativo ha vuelto a hacerse fuerte.

El vóleybol femenino cerró una campaña perfecta y se sobrepuso al cansancio que significó una batalladísima semifinal sobre Río Negro para imponerse en la final sobre La Pampa. Las dirigidas por Jorge Facchini se llevaron el oro en exigentes encuentros, sobre todo, para pasar sobre las argentinas. Y el último partido no podía ser menos exigente, con otro emotivo 3-2 para un nuevo abrazo.

El equipo masculino de básquetbol adiestrado por Jaime Urrutia traía un ritmo imponente y venía de apabullar a La Pampa, derrotándolo por 20 puntos de diferencia. Esta vez chocaba por el oro contra Neuquén, equipo de tradición cestera y no se dieron tregua. En el primer tiempo iban cabeza a cabeza, empatados en 34 puntos, pero finalmente Biobío logró la proeza y se impulsó por un épico 67-62.

Una de las figuras, Agustín Castro, señaló que "nada se da solo, hay mucho trabajo detrás, lo que venimos haciendo desde marzo. Hubo equipos chilenos que no les dio, pero lo nuestro se vio reflejado. Tenemos mucha banca, una cantidad importante de jugadores que saben qué hacer. Yo juego en Alemania y todavía me queda un año de Juegos, así que ojalá podamos repetir este tipo de éxitos".

Y el atletismo volvió a hacerse fuerte después de un 2023 de escasas medallas. La angelina Florencia Lara obtuvo tempranito la plata, seguida muy de cerca por la coronelina Javiera Sierra, que se colgó la presea de bronce en la prueba pedestre. Se trató de los 5 kilómetros recorriendo las calles de la ciudad para volver al punto de inicio en el estadio de Aysén.

Con este último resultado, el equipo femenino de atletismo finalizó en el segundo lugar de la sumatoria por equipos, liderados por Amparo



FOTOS: IND BIOBIO

ÚLTIMAS MEDALLAS EN AYSÉN 2024

# Remaches y lanzamientos al aro que cayeron justo en otros oros

Baloncesto masculino y vóleybol damas triunfaron en sus respectivas finales, mientras que el atletismo femenino fue segundo en la sumatoria por equipos.



Herrera, quien consiguió oros en 800 y 1.500 metros, además de comandar otro éxito dorado en la posta de 4x400 junto a Josefa Plaza, Fernanda Pavez y Francisca Zenteno. La "Feña" ya tenía una plata por los 800 metros y Florencia Lara había sumado otro segundo lugar en

la prueba de 1.500. Los Lagos fue primero en la sumatoria.

Ayer aún sacaban cálculos, pero Biobío estaría entre los 5 primeros, objetivo cumplido.

#### OPINIONES

Twitter @DiarioConce  
contacto@diarioconcepcion.cl

## Deportes

EN DAMAS Y VARONES

# UdeC vuelve a la cancha para afrontar nueva fecha doble de la Liga A1

Campanil será local hoy y mañana en la Casa del Deporte. Juan Ignacio Armoa, DT auricelo, se refirió a estos encuentros y a las expectativas de cara a estos certámenes.

Ricardo Cárcamo Ulloa  
ricardo.carcamo@diarioconcepcion.cl

El comienzo de los elencos femenino y masculino de la UdeC en la Liga A1 ha sido muy positivo. En damas, el Campanil lleva campaña perfecta, con cuatro triunfos en igual número de encuentros, mientras en varones tiene una victoria en el único duelo disputado hasta ahora. Racha que buscarán mantener este fin de semana, donde tendrán juegos hoy y mañana en la Casa del Deporte.

En damas, el Campanil recibirá hoy a Colo Colo, desde las 18 horas, y mañana a Boston College, a contar del mediodía. En varones, se medirá hoy con Manquehue a contar de las 16 horas, y el domingo se enfrentará a Zada, en duelo programado para las 10 horas.

Juan Ignacio Armoa, entrenador del elenco auricelo, se refirió a estos nuevos desafíos, donde buscarán seguir con las victorias en ambos campeonatos.

“Llegamos muy bien a estos encuentros en la Casa del Deporte, que son con entrada liberada y además se emitirán a través de nuestro canal de YouTube. Los equipos están muy bien, ayer (jueves) tuvimos un apronte contra la Universidad Católica de la Santísima Concepción en varones y ganamos por 3 a 0, así que esperamos mostrar la misma solidez y el nivel de los partidos de los Fisú America Games para po-

der retomar el ritmo en la Liga y afrontar esta parte final del año de la mejor manera”, dijo.

Al respecto, agregó que “con las mujeres venimos muy bien, ganamos los partidos que teníamos que ganar y enfrentamos ahora a quien comparte la punta con nosotros, que es Colo Colo, y también a Boston College, que es el máximo ganador de este campeonato, así que es un buen momento creo para medirse contra los mejores”.

### Altas expectativas

En la Liga A1 femenina, la UdeC está invicta y marcha segunda con 12 puntos y récord de 4-0: venció 3-0 a la selección chilena, 3-0 a Excel-



LAS DAMAS han tenido un gran comienzo, ganando sus cuatro partidos.

sior, 3-0 a Stadio Italiano y 3-1 a Küpal. En varones, sólo ha disputado un encuentro, donde venció 3-0 a Excelsior como local. La fecha anterior no jugó, por su participación en los Fisú America Games en Colombia, donde se quedó con la medalla de plata.

Dado el buen comienzo en ambas categorías, y tomando en cuenta que en varones la temporada pasa-

da el equipo llegó a disputar la final, Armoa apuesta por seguir creciendo y ser protagonistas en las dos categorías en la presente versión de la Liga A1.

“Siempre es muy bueno para nosotros pelear arriba y nos planteamos nuevamente este año el desafío de poder llegar lo más alto posible. Ya con un poco de más experiencia en la mochila ojalá que los partidos parejos nos agarren con más soltura y en los encuentros en que nos podamos ver bajo presión encontremos respuestas de la mejor forma posible”, indicó el entrenador.

En esa línea, Armoa agregó que “en el caso de los varones, nuestra idea es quedar entre los cuatro mejores nuevamente y ojalá jugar otra final. Y con las mujeres el equipo se predispone de la mejor manera, tenemos algunos refuerzos que suben el nivel colectivo y también soñamos con meternos entre los cuatro mejores. El inicio ha aumentado mucho la confianza”.



EL ELENCO masculino venció a Excelsior en el único duelo que ha jugado en el certamen.

### OPINIONES

Twitter @DiarioConce  
contacto@diarioconcepcion.cl

## Deportes

### Morales fue dos veces campeón y lidera fútbol sala

Alfredo Morales es arquitecto y lideró como presidente de Vial el bicampeonato de 2013 en Tercera. También es gerente general de Sainco, del área de la construcción, presidente del club amateur Nueva Estrella del Mar, la Liga Biobío fútbol sala y director del fútbol sala Anfp.

“Vial en Segunda valía sobre 700 mil dólares y hoy está en cerca de la mitad de eso. Como controladores iremos comprando acciones a los mayoritarios, no a los minoritarios”, apuntó,

Paulo Inostroza  
paulo.inostroza@diarioconcepcion.cl

“Queremos alzar la voz de que existe una tercera vía, con gente preparada y todos vialinos”. Alfredo Morales fue presidente de Fernández Vial y estuvo entre 2011 y 2013, con el equipo de Erwin Durán que fue bicampeón de Tercera. Vio que el club tocó fondo y decidió volver, acompañado de otros 5 empresarios y con un séptimo integrante, de renombre, que podría sumarse. Esta es la propuesta de “Inmortales” para reflotar la casa aurinegra.

Morales repasó que “en su momento me reuní con Ángelo Castiglione para mostrarle mi proyecto de fútbol sala y veía que Vial al fin había tomado más profesionalismo. Al entrar en detalle me informé de los sueldos de los jugadores, se perdió la categoría y el club, en Segunda, no generaba suficiente y hubo que vender a los actuales controladores. La pérdida para Ángelo fue monstruosa y no solo tiene deudas en Chile, también en Panamá, está enjuiciado”.

Con Iribarne y Glickman todo se fue a pique y analizó que “pensé cómo ayudar y veo que la gente está dividida entre Corporación y Sociedad Anónima, la cual no tiene solvencia económica. Llamé a mis abogados e investigamos. En Tercera A pueden jugar los clubes que cumplen cuaderno de cargos y los dos que bajan del profesional. Está escrito y tiene lógica porque el que baja perdió casi un millón de dólares al año y quiere volver, recuperar lo perdido. Por eso habrá siempre un par de sociedades anónimas en Tercera, más allá de que comparto la rabia del hincha”.

Al respecto agregó que “la Segunda se creó por las mentes más oscuras del fútbol chileno para que el circo sea de unos pocos, los que cobran por los ingresos de televisación. La Segunda es una molienda de gente. Si una Corporación sube desde Tercera tiene que pagar 70 millones de garantía y meter otros 70 millones men-



FOTO: RAPHAEL SIERRA P.

ANÁLISIS DEL PRESENTE Y FUTURO AURINEGRO

# “Inmortales”: la tercera vía para de una vez salvar Vial

Alfredo Morales, ex presidente del club el 2013, formó grupo de empresarios que ya trabaja en “sacar la administración de los argentinos y poniendo en su lugar a la Corporación”.



FOTO: CEDIDA ALFREDO MORALES

ALFREDO MORALES, ex presidente de Fernández Vial.

suales. Es imposible”.

En este escenario, asegura que “en Vial existe una tercera vía, con gente preparada, que entraríamos quitándole la administración a los argentinos y poniendo en su lugar a la Corporación, pero no se pueden borrar las deudas con el codo. Hoy la Corporación ha hecho reclamos en el Congreso, la veo

muy politizada. Yo saqué la política de Vial cuando estuvo Auditor Retamal y no podemos volver a lo mismo”.

#### ¿Y cómo lo harían?

Morales detalló que “analizamos pasivos, deuda no corriente, accionistas minoritarios, deudas con Sifup y ya hicimos un petitorio a los actuales controladores que tiene que ver con informes financieros, pero no en un power point, sino con certificados. No vamos a creer en la palabra. En el grupo de trabajo hay equipo financiero, otro legal, deportivo. Yo no trabajo solo, nunca lo he hecho. Esta vez somos 6 empresarios y para llegar pedimos que la Sadp pague toda su deuda con el plantel, carta de no deudas entregada. Después vienen una serie de trámites para que nos otorguen el control financiero y administrativo total del club. No a medias”.

Luego de eso comprarían a los accionistas mayoritarios y precisa que “es un proyecto a largo plazo, con gente honesta de Concepción, que vive acá, sus

hijos juegan en Vial y esperamos que la gente confíe en esto porque si no todo va a terminar en la justicia y Fernández Vial va a pasar a la UCI. Los controladores actuales no tienen más alternativas porque sí o sí tienen que pagar y no lo van a hacer con nuestra plata”.

En ese aspecto enfatiza que “nuestro trabajo y plantel es para el 2025 y no cargaremos con muertos ajenos. Se lo dijimos en la reunión número uno. Podrán alegar que antes los estafaron, llorar y llorar, pero en la vida hay que hacerse responsable de tus actos. Vamos a salvarles la inversión y tienen que entender que somos lo único viable”.

Sobre su equipo de trabajo puntualiza que “somos 6 personas y una séptima que tiene una connotación pública importante en el país, pero está en tiempo de meditación. El 90% es de Concepción y todos vialinos. Empresarios y un par de trabajadores de la banca y de una gran empresa multinacional en Santiago. Es gente que quiere al Vial y le da pena lo que pasa hoy”.

¿Y cuáles serían los plazos para entrar con todo? “La Sadp tiene 6 o 7 días para hacernos llegar la deuda documentada. No aceptaremos deudas después de firmado un convenio. Cualquier mentira tendrá las penas del infierno, nunca más acá un dirigente se llevará dinero para la casa. Hay que mostrar balances cada seis meses porque el que nada hace nada teme”, señaló.

Estando todo en el suelo, cree en levantar esto y advirtió que “no hay pasión en la cancha, ya no ganamos a la vialina. Hay que tener más pasión y eso se impregna desde la dirigencia. Necesitamos que todos demos algo más. El 2013 me encontré con coimas a Sergio Jadue, tuve que demandar un alcalde, dos Viales jugando el domingo... ¡Peor que eso no se puede! Lo de hoy es más que todo una llana conversación con la Corporación, accionistas y los dueños del club. Tenemos dos semanas para cerrar esto y que no quede en una buena idea”.

Morales añade que “pedimos 4 puntos al Grupo Glans, que a fin de mes debe tener 70 millones y en marzo otros 70. Venta de jugadores, como se ha dicho, en la realidad no hay. Sí, aunque suene increíble, hay gente que por cariño al club dice que si hay algo serio pone dinero. Para marzo hay comprometidos 40 mil dólares de dos inversionistas”.

Muy crítico de la realidad actual, aseguró que “la Segunda debería recibir por lo menos 25 mil dólares por club. En la B llegan 120 mil y en Primera mínimo 250 mensuales. Esto es anómalo. La Segunda es como tener un hijo no reconocido que no le toca nada. La Anfp está al borde de la ilegalidad. En el último partido de Segunda, desde la Anfp, se robaron la recaudación. Más inmoral que eso no se puede”.

#### OPINIONES

Twitter @DiarioConce  
contacto@diarioconcepcion.cl

# Entretención & Servicios

Santoral: Margarita / Gertrudis

EL TIEMPO

HOY **9/17**

DOMINGO 8/18    LUNES 9/20    MARTES 10/17

LOS ÁNGELES 7/18

RANCAGUA 10/21

TALCA 9/21

SANTIAGO 11/24

CHILLÁN 8/21

ANGOL 5/17

TEMUCO 3/18

P. MONTT 4/15

## RADIACIÓN UV

RIESGO	TIME*	ÍNDICE
EXTREMO	10	11 o más
MUY ALTO	25	8 A 10
ALTO	30	6 A 7
MODERADO	45	3 A 5
BAJO	60 o más	0 A 2

\*Tiempo Máximo recomendado de exposición (minutos).

## PUZZLE

**TERQUEDAD** (Down)

**UTOPICOS NAVIERO** (Across)

**CUEROS VINOSOS** (Across)

**NIQUEL** (Across)

**FEDATARIOS** (Across)

**AREA** (Across)

**HEREDAD** (Across)

**AZOE** (Across)

**NOTA LA** (Across)

**JUAN ... ESCRITOR CHILENO** (Across)

**ISLA CHILOTA** (Across)

**CHA** (Across)

**ABRA EXISTENCIA** (Across)

**A VECES MUDA CAZOS** (Across)

**REY GALO FOSFORO** (Across)

**MONTES ITALICOS** (Across)

**ANACORETA** (Across)

**PARRAS FLOTASE** (Across)

**ATRAPE RENCOR** (Across)

**VOCAL SEQUEDAD** (Across)

**VOZ TAURINA OES** (Across)

**EXCAVAR AMADA DE ZEUS** (Across)

**ARRIMA TERCETO** (Across)

**YODO** (Across)

**BOGA ARCANO** (Across)

**500 SELKNAM** (Across)

**NAVIO** (Across)

**"FUMAN" CALCIO** (Across)

**PARTIDO POLITICO** (Across)

**REMOLOQUEN 2 DE 5** (Across)

**LA PRIMERA** (Across)

**TROMPO PALOTE** (Across)

**OXIGENO** (Across)

## TELÉFONOS

Ambulancias:	131
Bomberos:	132
Carabineros:	133
Investigaciones:	134
Fono Drogas:	135
Inf. Carabineros:	139
Fono Familia:	149
Inf. Toxicológica:	2- 635 3800
V. Intrafamiliar:	800 220040
Delitos Sexuales:	565 74 25
Defensa Civil:	697 16 70
Fono VTR:	600 800 9000
Fono Essbío:	600 33 11000
Fono CGE:	800 800 767

## FARMACIAS DE TURNO

**CONCEPCIÓN** (Atención durante las 24 horas)

Farmacia Barrio Salud Ahumada

- Anibal Pinto 598
- Av. Juan Bosco 501 Cruz Verde
- Av. Roosevelt 1694

**SAN PEDRO**

Ahumada

- Michimalonco 1120 (Atención durante las 24 horas)

**CHIGUAYANTE**

Salcobrand

- Manuel Rodríguez 575

**TALCAHUANO**

Cruz Verde

- Av. Colón 300 (Atención durante las 24 horas)

## SUDOKUS

### FÁCIL

3			1			5		
	8	5		3	6	1		2
1	6	9	5			8	3	
		6	3		9	4		
		3	7		8	2	1	
8	2	4	6	5		3	9	
6	4	1	2		5			
2		7				9	4	1
9		8			7	6		5

### MEDIO

	4							
8				5	4	2		
	6	1	9			8	3	4
		5		7	2			
9						5		
			5		1		4	
		2						3
3			2		6		9	5
1	9	8		4				6

### EXPERTO

								9
	9		7	2		5		8
8								4
		7		4		8		
2				9				
			8			7		5
	7		1					6
5					6	4		
	4	9						3