

Basket UdeC superó en emotivo duelo a Español y sigue invicto en Copa Chile

Campanil se impuso por 88-84 en un encuentro que se definió en los últimos segundos. Elenco auricelo, que tuvo a Maxwell como máximo anotador, llegó a un récord de 9-0 en el torneo.

DEPORTES PÁG.18



FOTO: FACEBOOK BASKET UDEC

Los focos de trabajo que definió el nuevo delegado presidencial del Biobío

POLÍTICA PÁG.4

Diario Concepción

Domingo 17 de noviembre de 2024, Región del Biobío, N°5995, año XVII

PARA ESTA TEMPORADA

Incendios forestales: inversión público-privada asciende a \$69 mil millones

Monto irá destinado, entre otras cosas, a labores de prevención y combate del fuego.

Son cerca de \$69 mil 400 millones los que, en conjunto, congregan la Corporación de la Madera (Corma) y la

Corporación Nacional Forestal (Conaf) en vista de la prevención y combate de incendios forestales, para esta temporada,

en la Región del Biobío.

Es que la temporada ya comenzó. Sólo durante las últimas horas, se registran más de

350 hectáreas afectadas en la región de Valparaíso, y más de 51 comunas de la zona centro del país bajo el llamado 'Botón

Rojo' de Conaf. Por ello, un total interés en evitar o mitigar estos escenarios.

ECONOMÍA&NEGOCIOS PÁGS.14-15



FOTO: /CC.

Biobío: Tuberculosis registra baja de 21% en últimos años por diagnóstico precoz

Las muertes por la enfermedad también han disminuido en la zona. La autoridad sanitaria actúa tanto en centros privados como públicos y en estos últimos entrega atención gratuita al enfermo y sus contactos independiente del sistema de salud que tengan. CIUDAD PÁG.6



FOTO: CAROLINA ECHAGÜE M.

Luis Toro Araya se refiere a su llegada como director titular de la Orquesta Sinfónica UdeC

El maestro aseguró que "me pone muy contento, porque es una orquesta con gran tradición y con mucho potencial".

CULTURA&ESPECTÁCULOS PÁG.17

EDITORIAL: BAJA EFECTIVA DE LA TUBERCULOSIS



#FUE TENDENCIA

El sábado 16 de noviembre se conmemoró el Día de los Patrimonios de Niñas, Niños y Adolescentes 2024, con la finalidad de promover una cartelera especial dedicada a estos grupos etarios.

De acuerdo a lo señalado por el Gobierno, esta celebración "se establece el 25 de mayo de 2023, mediante el Decreto N°21 del Ministerio de las Culturas, las Artes y el Patrimonio. Se desarrolla en colaboración con los ministerios de Educación y Desarrollo Social y Familia la tercera semana de noviembre de cada año".

Gobierno de Chile
@GobiernodeChile

¿Sabías que hay actividades gratuitas en todo el país? Más de 100 comunas de todo Chile se sumaron para celebrar el Día de los Patrimonios de Niñas, Niños y Adolescentes. Protégete del sol y sal en familia a disfrutar de talleres, recorridos, cuentacuentos, conciertos y mucho más! Ingresar a <http://diadelospatrimonios.cl> para planificar tu panorama.

Museo Nacional de Historia Natural @MNHNcl

¡Ya estamos viviendo el Día de los Patrimonios de Niñas, Niños y Adolescentes en el MNHN! Los esperamos en el museo para vivir esta fiesta del patrimonio.

Javiera Toro Cáceres @javieratoroc
Con más de 730 actividades gratuitas, celebramos el Día de los Patrimonios para niños, niñas y adolescentes de @culturascl. Un día para jugar y reafirmar su derecho a ser protagonistas de la historia. Desde @MinDesarrollo seguimos trabajando por su protección y bienestar

Ministerio de Desarrollo Social y Familia @MinDesarrollo
¡Salgamos a jugar! Comenzó el Día de los Patrimonios de Niñas, Niños y Adolescentes, así que invitamos a las familias a explorar la diversidad de patrimonios presentes en todo Chile.

Biblioteca Regional Gabriela Mistral @BiblioGMistral
¡Hoy sábado celebramos el Día de los Patrimonios de Niñas, Niños y Adolescentes en la @BiblioGMistral! Visítanos y disfruta con un día lleno de actividades, talleres, cientos de libros y muchas sorpresas para disfrutar en familia. ¡No te lo pierdas!

ENFOQUE

Presupuesto de cultura



PALOMA ZUÑIGA CERDA
Seremi de las Culturas, las Artes y el Patrimonio.

La cultura es una herramienta más para la lucha contra la violencia, de ahí que el aumento en su presupuesto responde a una necesidad urgente para la ciudadanía.

El proyecto original presentado por el Ministerio de las Culturas, las Artes y el Patrimonio permite la llegada de las políticas culturales a cada rincón del país, contribuyendo al bienestar social, la seguridad y la regeneración de los lazos comunitarios, integrándose como un pilar para una vida mejor, una sociedad más colaborativa y, sobre todo, desplazando a la delincuencia de

los espacios públicos.

Expresamos profunda preocupación por los efectos del rechazo de diversos puntos del presupuesto cultural 2025 en la Comisión Especial Mixta de Presupuestos. La votación, realizada el 7 de noviembre, con rechazo de la oposición, dejaría sin financiamiento a programas fundamentales como la Red de Bibliotecas Públicas, los Puntos de Cultura Comunitaria, Museos Regionales, el Pase Cultural y los fondos de Música, Fomento Audiovisual y Artes Escénicas, afectando al ecosistema cultural y al acceso a las artes y el patrimonio.

La discusión del presupuesto 2025 sigue en curso en la Cámara, por lo que es necesario llamar a la reflexión y entender que este recorte deja en una situación crítica a programas que buscan cerrar las brechas de acceso a la cultura, afectando especialmente a comunas y sectores más vulnerables. Es vital recordar que el acceso a la cultura no es un lujo, sino un derecho y una necesidad social que contribuye al bienestar y al desarrollo de nuestras comunidades. Instamos al Congreso a reconsiderar estas decisiones, pensando en los beneficios que aportan estos programas a las regiones y sus comunas.

Uno de los ejemplos más claros es la necesidad de un presupuesto sólido para nuestros conjuntos artísticos estables como FOJI, Orquesta Sinfónica Juvenil, que de manera concreta entrega alternativas de vida para los 63 niños y niñas, de entre 12 y 22 años que cuentan con este financiamiento para ser el orgullo de la región.

La Cultura es un motor de desarrollo que permite generar una barrera contra la droga y la narcocultura en nuestros barrios, donde los jóvenes son los más vulnerables. La cultura es una herramienta más para la lucha contra la violencia, de ahí que el aumento en su presupuesto responde a una necesidad urgente para la ciudadanía.

El Presupuesto 2025 que presentó el Ministerio de las Culturas, las Artes y el Patrimonio, el pasado 30 de septiembre, marca un hito en el compromiso con el sector, siendo el mayor incremento de recursos de la historia institucional. Un 45,8% de crecimiento que eleva el monto total a \$481.289 millones responde a la meta de asignar el 1% del presupuesto nacional a Cultura, y refleja una apuesta estratégica por revitalizar el sector, ampliar su acceso y consolidar los derechos culturales para todos los chilenos y chilenas.

Pedro de Vizcarra

Natural de Sevilla, hijo de Diego de Vizcarra y de Isabel de la Barrera. En España estudió leyes, graduándose de licenciado. Pasó a establecerse a Nicaragua donde contrajo matrimonio y en 1554 tomó parte en la campaña contra el faccioso Juan Gaitán, recibiendo en una batalla una grave herida en un brazo.

Pasó después a Quito, sirviendo en las tropas que se organizaron para combatir a Hernández Girón, sublevado en el Perú. Sirvió más tarde el cargo de relator de la Real Audiencia de Guatemala, y habiéndose suprimido este Tribunal, en Febrero de 1563 partió a España con encargo de pedir su restablecimiento.

Por real cédula de 7 de Agosto de 1566 fue designado relator de la Audiencia de Lima, dirigiéndose el año siguiente a hacerse cargo de su pue-

to. El 5 de Noviembre de 1588 fue nombrado teniente de gobernador de Chile, llegando a Santiago el 6 de Octubre de 1590; el día siguiente, quedó al mando de la ciudad al salir el gobernador Alonso de Sotomayor a campaña.

El 31 de Julio de 1592 se recibió del gobierno de Chile en reemplazo de Sotomayor que se dirigió al Perú, cargo que sirvió hasta la llegada del gobernador Oñez de Loyola (6 de Octubre del mismo año). Reemplazó a Oñez de Loyola durante el tiempo que permaneció en campaña, y a la muerte de éste (Diciembre de 1598), asumió interinamente la gobernación.

El 12 de enero salió de Santiago a dirigir las operacio-



Emprendedores del Bío Bío

nes militares y se estableció en Concepción, a donde llegó el 22 del mismo mes; durante el tiempo que desempeñó la gobernación se despobló la ciudad de Santa Cruz.

Fue reemplazado en el cargo por Francisco de Quiñones, que llega a Concepción el 29 de Mayo de 1599. Siguió desempeñando al cargo de teniente de gobernador durante los gobiernos de García Ramón y Alonso de Ribera y estando anciano y achacoso fue reemplazado en el cargo de teniente de gobernador por Hernando de Talaverano Gallegos, que fue recibido el 2 de Febrero de 1604.

Don Pedro de Vizcarra falleció en Santiago el 6 de Diciembre de 1595.

Alejandro Mihovilovich Gratz
Profesor de Historia y Geografía
Investigador Histórico

Las palabras vuelan, lo escrito permanece

EDITORIAL

La tuberculosis es una de las enfermedades de más larga data e impacto en la historia de la humanidad. Hay registros de contagios a partir del siglo XVII con una fuerte alza en el siglo XIX en Europa, aunque también existe documentación sobre hallazgos sobre su progenitor genético en el 3.500 A.C.

Así, durante décadas fue una amenaza clara para la humanidad, cuestión que fue afortunadamente, perdiendo fuerza a medida del avance científico, tecnológico y sanitario.

En nuestra Región esto se ve de manera evidente. Según el último informe emitido por el programa de Tuberculosis de la Seremi de Salud, la enfermedad infecciosa que se transmite por el Mycobacterium Tuberculosis variedad humana, más conocido como bacilo de Koch, ha experimentado una baja importante al comparar los últimos años de un 21%.

María José Chandía, encargada regional del programa de Tuberculosis de la Seremi de Salud, detalló que en 2022 hubo 297 casos en la Región, cifra que en 2023 se redujo a 234 y, según las últimas mediciones de la cartera, que contemplan hasta fines del primer semestre, se han registrado sólo 131 infectados, de los que el 80% de los enfermos tienen una afección pulmonar.

Baja efectiva de la tuberculosis



Las políticas públicas del Estado han logrado ser efectivas a lo largo de todos estos años frente a un escenario de contagio masivo, algo que incluso da espacio para hacer un paralelo o comparación con la reciente pandemia del Covid-19.

En cuanto a la cantidad de personas que han fallecido producto de la enfermedad, que se transmite a través del aire, de persona a persona, también, según dijo, se ha reducido, “en 2022 se contabilizaron 27 casos, en 2023 fueron 20 y durante este año sólo son 7”.

Todo lo anterior, a primera vista, da cuenta de un escenario positivo considerando lo complicado de la enfermedad.

Al parecer las políticas públicas del Estado han logrado ser efectivas a lo largo de todos estos años frente a un escenario de contagio masivo, algo que incluso da espacio para hacer un paralelo o comparación con la reciente pandemia del Covid-19.

Pero, además, esto deja en evidencia otra cosa importante: el desarrollo del I+D en el área salud. Ha sido el desarrollo de antídotos y otras herramientas una pieza fundamental en el ejercicio y aplicación de las políticas consignadas, y donde laboratorios, profesionales, investigadores y casas de estudios juegan un rol principal.

CARTAS

Antártica

Señora Directora:

La contaminación por mercurio, metal pesado liberado principalmente por actividades industriales y mineras, es una amenaza creciente para la Antártica. Esta zona, aunque alejada de la actividad industrial, recibe contaminantes que se transportan por la atmósfera desde otros continentes, convirtiéndola en una región especialmente vulnerable. Lo anterior, sumado a las condiciones extremas que encontramos allí, hacen que los procesos de bioacumulación tengan consecuencias especialmente severas.

El metilmercurio, una forma altamente tóxica de este contaminante, se acumula en la trama trófica y afecta gravemente a depredadores superiores como las ballenas. Estos cetáceos no sólo reflejan el estado de los ecosistemas antárticos, sino que permiten detectar de forma temprana riesgos ambientales que también atentan contra la salud humana.

Es fundamental implementar políticas más estrictas para reducir las emisiones de mercurio y monitorear sus concentraciones ambientales a nivel global y en especial en nuestro país. La Antártica como ter-

mómetro global, aunque remota, no está exenta de los efectos de la actividad del ser humano y del cambio climático. Es por esto que proteger el ecosistema antártico no es sólo una medida ambiental, sino una inversión en salud pública, ya que entender y mitigar estos impactos hoy es esencial para salvaguardar el bienestar de las futuras generaciones humanas y marinas.

Miguel Ávila/Udda

Presión

Señora Directora:

C.S. Lewis evoca cómo la presión por alcanzar un objetivo, aunque pesada, puede ser transformada en un motor para lograr la excelencia. Así “Queen” y “David Bowie” nos recuerdan en canciones como Under Pressure, que hay que lidiar con la presión externa e interna para salir adelante.

La presión por ganar es un fenómeno constante en el deporte competitivo, y hoy para la Selección Chilena de Fútbol, esta presión puede estar afectando tanto su rendimiento como su bienestar psicológico.

El foco excesivo en el ganar, puede generar altos niveles de ansiedad y estrés. Esto puede llevar a una acti-

vación emocional y física desproporcionada que merma la concentración y provoca errores en momentos clave. Entonces es ir con la mentalidad de buscar un resultado, pero poniendo atención en las acciones necesarias para lograr el rendimiento deseado, como la estrategia y la concentración.

En un contexto de derrotas, la confianza individual y colectiva disminuye. Aquí entra en juego la confianza colectiva, que es fundamental para mantener la cohesión y el rendimiento del equipo. Esta confianza se fortalece cuando los jugadores creen en sus compañeros, así como en el mensaje y decisiones del cuerpo técnico, lo que fomenta un trabajo en equipo más eficiente, un alto compromiso y el manejo de la presión hacia motivación positiva.

En los partidos claves, es vital que Chile oriente su atención hacia los procesos que conducen al rendimiento y la excelencia. Así, cultivar la confianza colectiva, trabajar en la concentración y reforzar un enfoque en el presente puede fortalecer el rendimiento en la cancha. Esto permitirá gestionar mejor la presión y transformarla en éxito.

Paula Ortiz Marholz/Unab



Envíe sus cartas, con una extensión máxima de 1.400 caracteres, con espacios vía email a:

- ◆ contacto@diarioconcepcion.cl
- ◆ Cochrane 1102, Concepción

La correspondencia debe consignar claramente la identidad del remitente y su número de teléfono.

Hacemos presente que el diario no puede constatar fehacientemente la identidad del autor de la correspondencia y reproduce la indicada por éste, deslindando ulterior responsabilidad.

La Dirección se reserva el derecho de seleccionar, extraer, resumir y titular las cartas recibidas, sin explicación alguna y evitando cualquier discusión con el remitente.

Política

“

“Hay un desafío importante de continuar con ese trabajo, y también, por supuesto, contribuir en esta última parte de nuestro gobierno, cumpliendo los compromisos del programa y también todas aquellas contingencias que debemos enfrentar”.

”

Eduardo Pacheco, delegado presidencial de la Región del Biobío.

ASUMIÓ EN REEMPLAZO DE DANIELA DRESDNER

Los focos de trabajo que definió el nuevo delegado regional del Biobío

Eduardo Pacheco, exseremi de Bienes Nacionales, inició sus funciones en el cargo. Bajo ese contexto, el nuevo representante del Gobierno en la zona planteó los principales desafíos para su gestión. Seguridad y empleo son algunas de las tareas que concentrarán mayor atención.

Aníbal Torres Durán
anibal.torres@diarioconcepcion.cl

Eduardo Pacheco inició sus funciones como delegado presidencial del Biobío. El nuevo representante del Gobierno del Presidente Gabriel Boric, quien también es miembro del Frente Amplio, entregó sus primeras declaraciones en el cargo.

“Agradecer al Presidente de la República, Gabriel Boric, por entregarme esta responsabilidad y tener la confianza en el trabajo que vamos a desarrollar a contar de hoy en la Delegación Presidencial Regional del Biobío, con las prioridades que exige la ciudadanía”, manifestó el nuevo delegado que, hasta antes de asumir el puesto, se desempeñaba como seremi de Bienes Nacionales en la Región.

Cabe destacar que la primera reunión de Pacheco en el cargo fue con la exdelegada, Daniela Dresdner, donde conversaron los principales detalles del puesto. Tras la instancia, el ahora representante del Ejecutivo en el Biobío destacó la labor de Dresdner durante los tres años que estuvo liderando la entidad.

Puntualmente, en su alocución, la autoridad entregó sus principales focos de trabajo para su gestión en la DPR de Biobío. Seguridad en la Región, el Plan de Fortalecimiento Industrial y la prevención de riesgos de desastres, fueron las aristas que enfatizó.

“Hay un desafío importante de continuar con ese trabajo, y también, por supuesto, contribuir en esta última parte de nuestro gobierno, cumpliendo los compromisos del programa y también todas aquellas contingencias que debemos enfrentar en esta Región del Biobío”, aseveró Pacheco.

En materia de seguridad, el nuevo delegado lo estableció como prioridad número uno de la ciudadanía,



FOTO: RAPHAEL SIERRA P.

y dijo que “vamos a trabajar de manera incansable junto a las policías y todas las instituciones, para seguir obteniendo buenos resultados, tal como ha sucedido durante el último tiempo en el Biobío, pero redoblando el compromiso efectivamente, para que esto siga siendo la prioridad de la Región y teniendo los resultados que se han obtenido durante el último tiempo”.

En la misma arista, Pacheco se detuvo para destacar el descenso en casos de violencia rural en la Macrozona Sur, que abarca a la Provincia de Arauco y a la Provincia de Biobío, lo que se ha mantenido durante los últimos años, y aseveró que “la guardia no se puede bajar en estos momentos. Al contrario, hay que seguir intensificando el trabajo que se está haciendo y obviamente generando

todas aquellas alianzas, por ejemplo con los municipios”. En la misma línea sostuvo que “existe la preparación necesaria”.

En relación con el desarrollo del Plan de Fortalecimiento Industrial, que hace poco tiempo se puso en marcha en la Región tras el cierre de la Compañía Siderúrgica Huachipato y que también busca aumentar el empleo en el Biobío, se-

ñaló que “es un plan prioritario como gobierno, en materia de empleo, de reactivación económica, ante la situación que se vivió por el cierre de Huachipato. Un compromiso donde ha estado el ministro de Economía, la exdelegada y todas las autoridades del Gabinete Regional, y donde seguimos avanzando en varios desafíos que tienen relación con algo muy relevante, que es el empleo y los ingresos de las familias de la Región”.

La tercera prioridad, y que Pacheco estableció como uno de los puntos centrales para su trabajo como delegado, es el trabajo que realizado por el Gobierno en materia de prevención de riesgos de desastres. “La situación que hemos vivido con los incendios forestales durante estos años, inundaciones, donde ha habido un trabajo muy importante de la Delegación Presidencial Regional, que vamos a continuar con ese mismo profesionalismo y también, obviamente, con un tremendo compromiso con la Región del Biobío”.

Delegación Provincial de Biobío Consultado respecto de la subrogancia en la Delegación Presidencial de la Provincia de Biobío, tras la renuncia de Paulina Purrán al cargo, la autoridad de Gobierno aclaró que aún no conocen a la persona que asumirá ese puesto.

“Todavía no tenemos mayores antecedentes respecto a eso, así que les vamos a estar informando oportunamente”, dijo el recién asumido delegado presidencial.

Por su parte, Purrán, al momento de renunciar, para optar a un cupo parlamentario en las próximas elecciones de 2025, aseguró que “me voy con la cabeza en alto y me voy comprometida”.

OPINIONES

Twitter @DiarioConcepcion
contacto@diarioconcepcion.cl

Política

ESTE VIERNES SE OFICIALIZÓ SU SALIDA

“Sin duda es una región mejor”: Daniela Dresdner analiza su gestión tras su renuncia como delegada presidencial del Biobío

La exrepresentante del Gobierno en la Región dejó su cargo para ser candidata a las elecciones parlamentarias de 2025 por el Frente Amplio. Asimismo, entregó detalles de su salida y destacó algunos hitos en los cerca de tres años que estuvo en el puesto.

Aníbal Torres Durán
anibal.torres@diarioconcepcion.cl

En conversación con Diario Concepción, Daniela Dresdner se refirió a su renuncia a la Delegación Presidencial de la Región del Biobío para buscar un cupo en el Congreso, como diputada, en las próximas elecciones parlamentarias de noviembre de 2025.

Dresdner define su dimisión al cargo como una decisión colectiva, asegurando que ha surgido como una propuesta de su partido político, el Frente Amplio, y que cuenta con la aprobación del Presidente de la República, Gabriel Boric. “No importa la persona, importa el proyecto político”, sostuvo la ex representante del Gobierno en el Biobío.

La exdelegada, según relata, presentó su renuncia varios días antes de la oficialización. Bajo ese contexto, explicó que la tardanza en que se comunicara su dimisión fue porque “nos propusimos que entraran inmediatamente los delegados y delegadas que iban a reemplazar, para que no hubiese un espacio vacío y eso implicó justamente el trabajo de encontrar a las personas, de revisar que fueran los mejores, que estuvieran en las condiciones y eso a veces se demora un poco”.

Además, la otrora representante del Presidente detalló que, si bien existían rumores, hace un mes que el Frente Amplio le había solicitado formalmente que renunciara para que pudiera ser candidata a diputada. “Empecé también a ver cómo salía de la Delegación para dejar todo ordenado, para dejar todo avanzado, las cosas más importantes que teníamos que dejar resueltas y esperando, desde luego, la respuesta del Presidente, que para mí era esencial poder tenerla para poder tomar la decisión de salir”.

Consultada sobre las principales



FOTO: RAPHAEL SIERRA P.

dificultades que enfrentó como delegada presidencial en el Biobío, en los casi 3 años que estuvo en el cargo, desde que inició el gobierno del Presidente Boric, ella respondió que “gobernar es difícil y gobernar en tiempos tan convulsos como estos es más difícil. Recordemos que nosotros entramos justo cuando íbamos saliendo de una pandemia que duró dos años. Y efectivamente, cuando salimos de la pandemia nos encontramos con un Chile que había cambiado de nuevo. Entonces, era un

Chile que tenía otros miedos, que tenía otras preocupaciones, y además había cambiado lo que nos encontramos afuera; teníamos este desarrollo del crimen organizado que no nos esperábamos”.

La exautoridad indicó que durante sus casi tres años de gestión se avanzó en entregar decisiones concretas para los habitantes de la Región. Dresdner comentó que se pudo “avanzar los temas de estabilización económica del país, y, específicamente acá en la región del Biobío, lo

que tiene que ver con lo laboral. Tenemos empresas que están cerrando, tenemos inseguridad laboral, tenemos crecimiento de la informalidad, un montón de cosas de ese estilo y que nosotros tenemos que hacernos cargo y no hemos estado haciendo cargo concretamente”.

En específico sobre el Plan de Fortalecimiento Industrial, complementó que “es algo que tiene financiamiento, tiene mucha coordinación, tiene un gran trabajo”.

Asimismo, Dresdner apuntó a la

prevención de riesgos de desastres que tuvieron como Gobierno y especificó que “logramos un descenso de un 89% de hectáreas quemadas respecto del quinquenio -5 años-. Espero que eso se logre mantener, porque implica mayor tranquilidad para la gente, implica menos destrucción, implica menos miedo, porque implica todo ese tipo de cosas”.

Frente a la pregunta de materias que quedaron pendientes al renunciar a la Delegación Presidencial, manifestó que “queda el tema de los delitos violentos en las urbes, el tema de los homicidios. Yo creo que ahí hay un tremendo trabajo de persecución al crimen organizado, de desbaratamiento de bandas, pero todavía queda, todavía queda mucho por hacer”.

Dresdner realizó una comparativa del estado de la Región del Biobío, al momento de asumir el actual gobierno y al momento de renunciar a su cargo, y afirmó que ahora “yo creo que, comparativamente, sin duda es una región mejor. Es cosa de ir a darse una vuelta por la provincia de Arauco, cualquier comuna de la provincia de Arauco, y preguntar por la tranquilidad con la que esa gente vive ahora. Es algo que hace tres años, cuando entramos, no se veía como posible”.

En línea con lo anterior, la otrora autoridad de Gobierno agregó que “hay que preguntarle a los trabajadores de Huachipato, a los sindicatos que se unieron en esta mesa por el empleo, si este gobierno ha sido mejor o peor para ellos. Nosotros concretamente hemos generado cambios y hemos generado acuerdos con ellos y hemos generado mejoras para el futuro de la región de la mano de los trabajadores y las trabajadoras. Respecto a los temas de incendio también, sin duda, la coordinación que existe ahora lo que hace es que empieza un incendio e inmediatamente llega todo el mundo a pagarlo y la gente siente ese alivio de lo que eso significa”.

En la Región del Biobío, durante los últimos días, 11 alcaldes y 6 consejeros regionales oficializaron sus renuncias a sus respectivos cargos para poder ser candidatos a las elecciones parlamentarias de 2025. Consultada por este escenario, Dresdner, quien también será parte de esta carrera por el Congreso, expresó que “espero que todas esas personas quieran hacerlo por las razones correctas y para mí las razones correctas tienen que ver con mejorar la calidad de vida de la gente y no con tener más poder, tener más dinero o tener un cargo, ese tipo de cosas”.

“Tengo absoluta confianza en que la gente es capaz de ver la diferencia entre quienes los hacen por las razones correctas y quienes no”, agregó.

OPINIONES

Twitter @DiarioConcepcion
contacto@diarioconcepcion.cl

297

casos hubo en el 2022.

AL COMPARAR ENTRE 2022 Y 2023

Biobío: Tuberculosis registra baja de 21% en últimos años debido a efectivo diagnóstico precoz

Ximena Valenzuela Cifuentes
ximena.valenzuela@diarioconcepcion.cl

Según el último informe emitido por el programa de Tuberculosis de la Seremi de Salud, la enfermedad infecciosa que se transmite por el *Mycobacterium Tuberculosis* variedad humana, más conocido como bacilo de Koch, ha experimentado una baja importante al comparar los últimos años de un 21%.

María José Chandía, encargada regional del programa de Tuberculosis de la Seremi de Salud, detalló que en 2022 hubo 297 casos en la Región, cifra que en 2023 se redujo a 234 y, según las últimas mediciones de la cartera, que contemplan hasta fines del primer semestre, se han registrado sólo 131 infectados, de los que el 80% de los enfermos tienen una afección pulmonar.

En cuanto a la cantidad de personas que han fallecido producto de la enfermedad, que se transmite a través del aire, de persona a persona, también, según dijo, se ha reducido, "en 2022 se contabilizaron 27 casos, en 2023 fueron 20 y durante este año sólo son 7".

Detección y tratamiento

La reducción de casos y de falle-

Las muertes por la enfermedad también han disminuido en la zona. La autoridad sanitaria actúa tanto en centros privados como públicos, y en estos últimos entrega atención gratuita al enfermo y sus contactos independiente del sistema de salud que tengan.

cimientos, según afirmó la jefa del subdepartamento de Protección de las Personas de la Seremi de Salud, Pamela Zambrano, se debería, principalmente, a la acción que realiza el Ministerio de Salud, a través del programa nacional de Control y Eliminación de Tuberculosis, "que actúa de forma descentralizada y simplificada desde el nivel local, contando con normas que se extienden a todos los establecimientos de salud públicos y privados para reducir significativamente la infección hasta obtener su eliminación".

El programa, según dijo, focaliza el mayor número de pacientes con tuberculosis pulmonar positiva en los establecimientos del sistema; y trata a enfermos localizados en cualquier lugar, otorgándoles pres-

tación gratuita, vale decir, diagnóstico y tratamiento, a quienes se atiendan en el sistema público, así como también exámenes para sus contactos, independiente del sistema de salud que tenga.

El tratamiento que se realiza con antibióticos específicos durante 6 meses, explicó María José Zambrano, es vital para controlar y cortar la cadena de transmisión al eliminar el bacilo de Koch.

"Los esquemas de tratamiento que se usan actualmente son de probada eficacia, están establecidos por norma ministerial (...) En la actual norma técnica, existen dos fases, una intensiva de inicio y una segunda de continuación, en ambas fases (los medicamentos) se administran en forma diaria de lunes a viernes".

Complementó afirmando que cuando las personas enfermas no cumplen el tratamiento como se recomienda, los bacilos de la tuberculosis pueden hacerse resistentes a los medicamentos y la enfermedad se vuelve mucho más difícil de tratar.

Agregó que si la enfermedad no es tratada de manera oportuna y adecuada puede causar daños permanentes en los pulmones o incluso la muerte.

Cabe destacar que los síntomas más comunes de la enfermedad son tos y desgarror por 2 semanas o más, además, puede producir esputo con sangre, que es el principal síntoma. Lo anterior se puede acompañar de decaimiento, pérdida de apetito, fiebre en las tardes, baja de peso y sudores nocturnos.

Las personas más expuestas a riesgo, según la Seremi de Salud, corresponden quienes viven con un afectado de tuberculosis pulmonar que no está en tratamiento, también los adultos mayores y quienes presentan enfermedades como diabetes, alcoholismo, adicción a drogas, desnutrición y VIH.

OPINIONES

Twitter @DiarioConce
contacto@diarioconcepcion.cl



FOTO: /CC

Ciudad

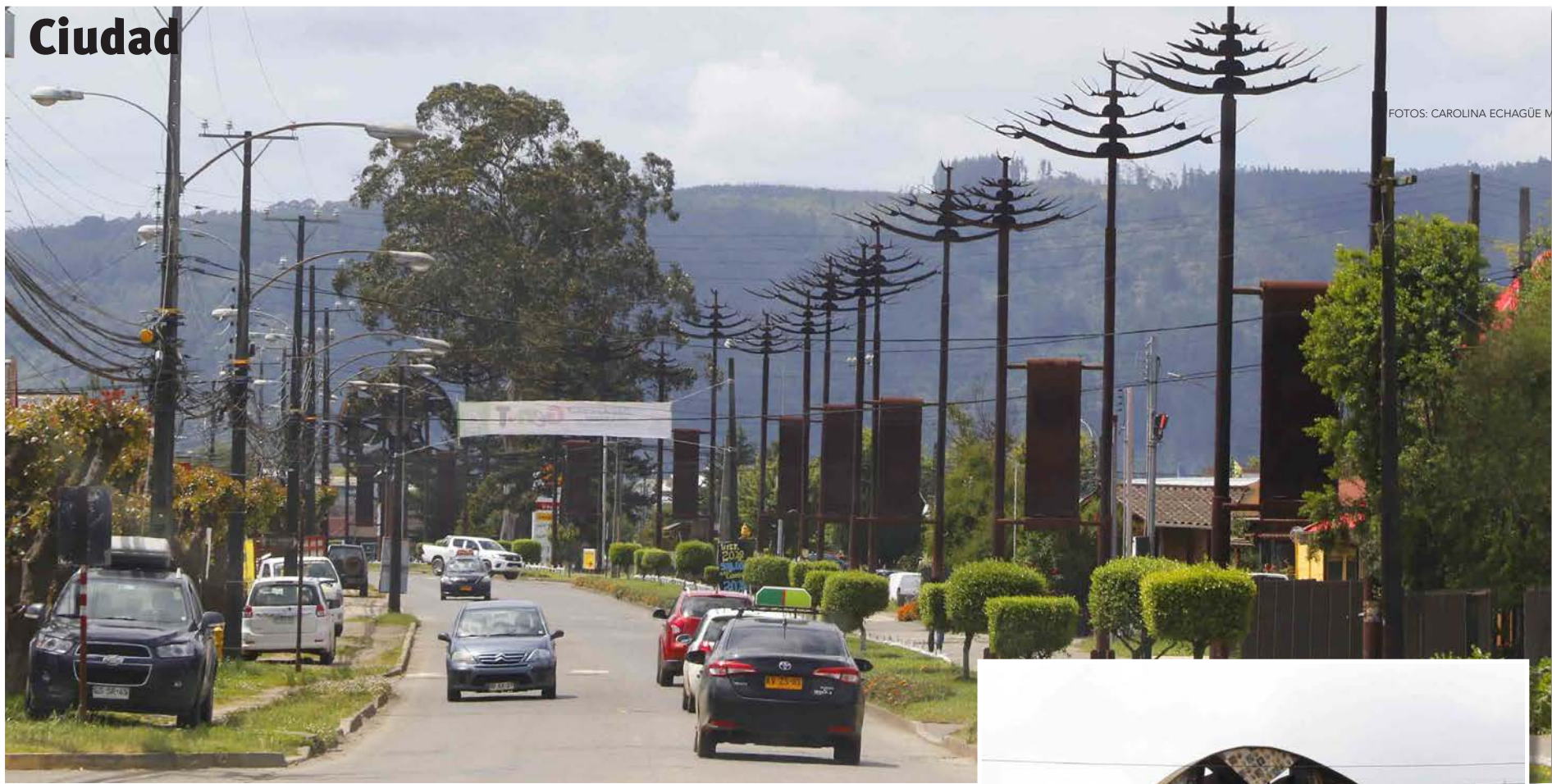

FOTOS: CAROLINA ECHAGÜE M.

PROVINCIA DE ARAUCO

Punto icónico en la zona sur de la Región: *Cañete*

Está ubicada a unos 130 kilómetros de Concepción. Su población es de más de 31.200 habitantes, según la Subdere.



Ciudad

C.Kairies/E.Bascañán
contacto@diarioconcepcion.cl

EN CONCEPCIÓN

Vecinos de Humedal Paicaví denuncian uso de vertedero ilegal y toma del terreno

Constantes son los problemas que viven los vecinos del sector residencial Valle Aníbal Pinto, ubicada al inicio del Humedal Paicaví, en Concepción. Frente a estos bloques departamentales, afectando al humedal también, se presencia un vertedero ilegal de basura, alimentado además por personas que viven en casas en toma, así lo aseguraron vecinos del sector.

En contexto, en este lugar se realizó, en manos de la inmobiliaria Madesal, la construcción del condominio departamental Valle Aníbal Pinto. Fue en este proyecto donde la empresa se comprometió a generar un área verde aparte de las edificaciones. Este espacio nunca se construyó y hoy es utilizado como vertedero ilegal de basura.

Camilo Lorenzetti, integrante del comité de defensa del Humedal Paicaví, expresó que “la empresa no ha concretado la instalación del área verde prometida a los vecinos y vecinas. Esto ha dado lugar a tomas de terreno y un vertedero clandestino que ha generado varios problemas ambientales que afectan al humedal, como es el vertimiento de aguas grises a las aguas del humedal producto de la desconexión de las casas con el alcantarillado de la ciudad”.

Pero lo anterior solo una parte, pues esto afecta a la fauna nativa y al equilibrio ecosistémico. Por otro lado, en la toma tienen un criadero de caballos, los que se alimentan de la flora nativa del humedal y aportan exceso de nutrientes debido al guano, generando la eutrofización del cuerpo de agua, según Lorenzetti.

A lo anterior se sumó Paula Pardo, vecina del sector, quien aseguró que “ellos (Madesal) nos habían dicho a nosotros que ese proyecto de área verde estaba en estudio por parte de la municipalidad. Sin embargo, yo me acerqué directamente a la Dirección de Obras Municipales, solicité desarchivar la carpeta del proyecto y ahí me di cuenta que el proyecto no estaba en estudio, sino que el proyecto estaba aprobado por parte de la DOM desde el año 2017. Correspondía que el proyecto se entregara en junio 2024; eso obviamente ya no ocurrió”.

Así, posterior a estos hechos, la empresa solicitó una prórroga para la construcción de este espacio verde, no obstante, “para nosotros significa hartos problemas, porque significa que ese terreno sigue siendo privado, por lo tanto nadie se está haciendo cargo de eso. Mientras el proyecto no se ejecute y no se haya traspasado el proyecto a manos de la municipalidad, el terreno está abandonado”.

Es que la frecuencia de estos problemas ha llegado a generar miedo entre la comunidad, puesto que además del vertedero, el espacio es uti-



FOTO: RAPHAEL SIERRA P.

Los residentes de Valle Aníbal Pintos piden soluciones. Advierten que, además, hay particulares que ocupan el lugar como criadero de caballos.

lizado para malas prácticas, entre ellas quemas ilegales de basura.

Soluciones

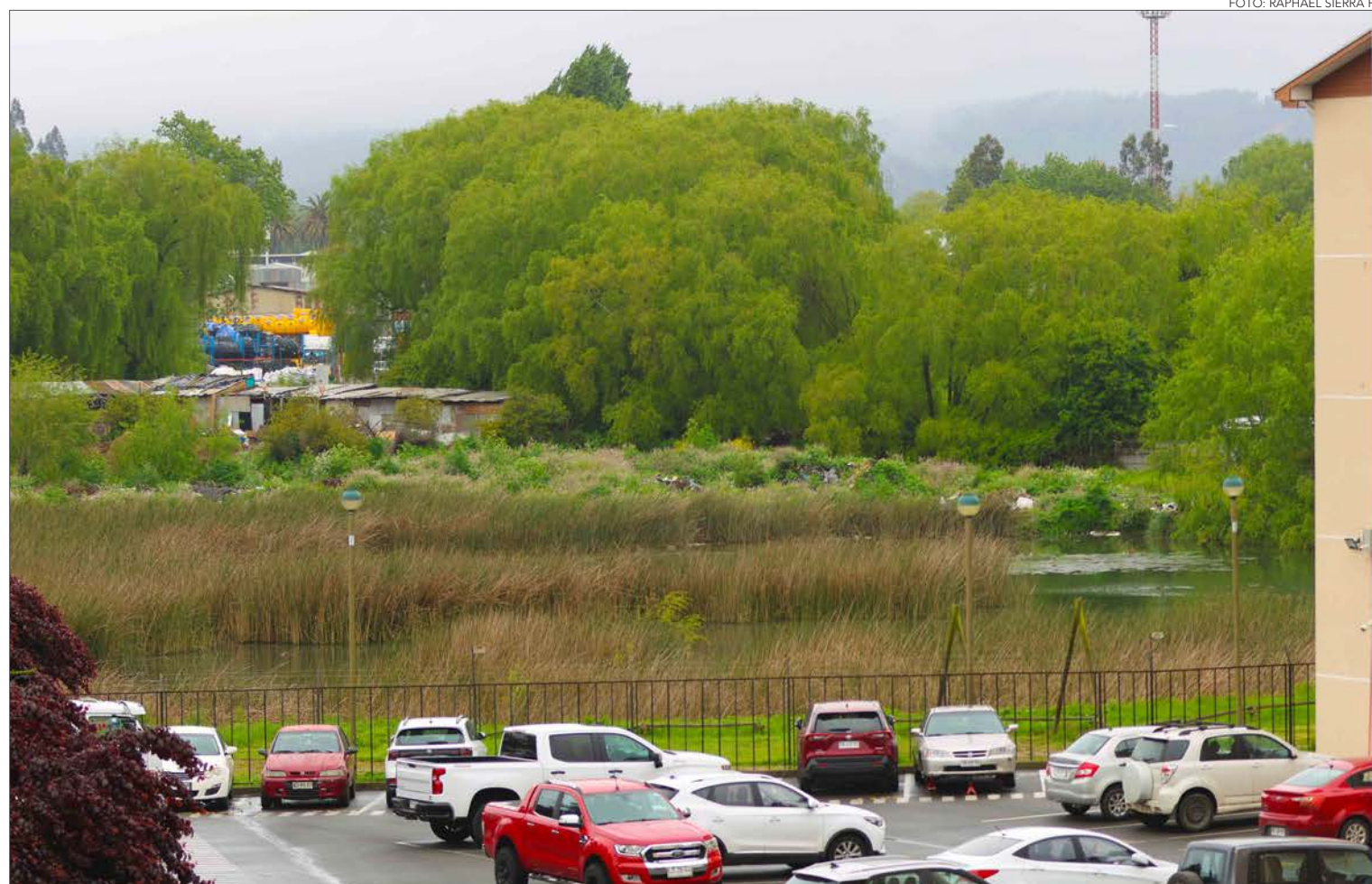
Desde la Dirección de Obras del Municipio, Cristian Olivares, director, señaló que “se está tomando contacto con la empresa a cargo de entregar las dos áreas verdes proyectadas en torno al humedal que están pendientes porque existen plazos comprometidos para concretar esos proyectos y hay garantías asociadas a ese cumplimiento vigentes a junio del próximo año, de tal manera que se exigirá que estos espacios se materialicen a más tardar a junio de 2025 contando con los vistos buenos de todos los demás servicios públicos que tienen competencia en relación al humedal y su entorno”.

En tanto, “esperamos una pronta

solución a estos problemas, los que pueden estar encaminados a partir de la aplicación de la normativa comunal existente, como es la ordenanza que rige a los humedales urbanos y que establece dentro de sus medidas la aplicación de una zona buffer de protección del área que corresponde a la humedad urbana de 10 metros. Esa franja de aplicarse podría significar el resguardo de esta zona y transformarla en restauración, en áreas verdes, en quitar el relleno y que la humedad recupere parte de su terreno perdido, que a su vez aporta a la absorción de agua lluvia en invierno y evita las inundaciones de los barrios aledaños”, dijo Lorenzetti.

Respecto del vertedero ilegal, desde la DOM se precisó que se notificará al propietario para que reinstale cierres

del terreno que impidan el ingreso a la propiedad o tome las medidas necesarias para impedir el acceso y depósito irregular de residuos.

Sobre las sanciones, el seremi de Medioambiente del Biobío, Pablo Pinto, aclaró que “las sanciones van obviamente con la clausura de estos lugares, multas asociadas u otras sanciones ya más complejas dependiendo del nivel de vulneración y de los problemas que se estén generando en el lugar”.

Por último, la Dirección de Medio Ambiente del Municipio de Concepción está terminando el expediente para solicitar que en la declaratoria del Paicaví como Humedal Urbano se incluya toda la extensión solicitada en la presentación anterior, que dejó afuera parte del perímetro planteado, de manera que quede protegi-

da en su totalidad la parte donde está el vertedero ilegal.

Consultada la empresa aludida, respondieron que “se ha producido un desplazamiento en la fecha inicialmente programada para la ejecución de las obras comprometidas. No obstante, deseamos reiterar que este proyecto está debidamente garantizado y su nueva fecha está prevista para el mes de junio de 2025”.

Además, respecto de la toma de terreno aledaña al terreno comprometido a trabajar, “Madesal ha adoptado las medidas legales correspondientes, interponiendo una querrela vigente desde el 12 de noviembre de 2020, mediante la cual se ha solicitado la restitución del terreno y el esclarecimiento de los hechos. Recientemente, la investigación ha sido reactivada por el fiscal a cargo, lo que esperamos permita avanzar en la resolución de esta situación en beneficio de la comunidad y del entorno del proyecto”, aseguraron desde la firma.

OPINIONES

Twitter @DiarioConce
contacto@diarioconcepcion.cl

Ciudad



FOTO: CEDIDA

Montserrat Serra Cárdenas
contacto@diarioconcepcion.cl

STRIDE

Sociabilizar mediante el deporte: el auge de los clubes que ocupan el espacio público

Algunos expertos determinan que la mezcla entre hacer ejercicio y socializar puede potenciar aún más los beneficios físicos y mentales que este tipo de actividades provoca en el ser humano.

Es por ello que tres jóvenes decidieron crear un espacio en Concepción, abierto y gratuito para hacer “social running”.

De acuerdo con la Organización Mundial de la Salud (OMS), la actividad física regular es muy beneficiosa para la salud física y mental: “En el adulto, ayuda a prevenir y controlar enfermedades no transmisibles como las cardiovasculares, el cáncer y la diabetes. Reduce los síntomas de la depresión y la ansiedad, también favorece la salud cerebral y el bienestar general”.

Para promover hábitos y estilos de vida saludables, el Gobierno de Chile incorporó el programa Elige Vivir Sano para mejorar la calidad de vida de las personas mediante acciones que fomenten la alimentación saludable, la actividad física, la vida al aire libre y la vida en familia.

Uno de los pilares fundamentales que es parte de este programa es la vida en familia. Este punto se detalla en ChileAtiende como aquellas tendencias a fortalecer vínculos sociales y que faciliten el desarrollo de actividades dirigidas al ejercicio.

Y es que existen distintos elementos que pueden aportar ventajas adicionales a la actividad física, como el escuchar música o hacer deporte en grupo.

Es por ello que un grupo de amigos decidió gestionar un espacio en Concepción donde todos pudieran compartir su gusto por el deporte y fomentarlo a través de encuentros sociales.

Stride Club Run

Stride Club es un espacio social destinado a realizar ejercicio, específicamente running, en conjunto con otras personas que compartan objetivos similares.

Son varios los encuentros que han realizado Martín Muñoz, Vicente Silva y Juan José Flores alrede-

dor del Gran Concepción.

Los puntos de encuentro han ido variando desde el Parque Ecuador, el Teatro Biobío hasta la Laguna Grande de San Pedro de la Paz.

Martín Muñoz comentó que la idea surgió debido a la pasión compartida por el running y también por la necesidad de encontrar una comunidad donde se pueda disfrutar del deporte de forma social.

“Queríamos que las personas no solo se motiven a mejorar su rendimiento físico, sino también a crear lazos, apoyarse mutuamente y compartir experiencias”, señaló Muñoz.

Y es que la creatividad y la coordinación han sido importantes

para ejecutar el proyecto en la ciudadanía.

A veces, las salidas para trotar tienen ciertas temáticas. Por ejemplo, organizaron un “Girl Stride Run” dedicando el espacio solo a mujeres. Por otro lado, para el 30 de octubre tienen programado un Social Run Especial Halloween.

Para ejecutar este plan, Martín y Vicente manifestaron que la comunicación constante ha sido clave.

“Desde el principio nos aseguramos de que todos los que querían participar tuvieran un espacio para aportar ideas y coordinarse de manera clara”, contó Muñoz.

Mediante una comunidad de

WhatsApp se organizan. Sin embargo, Martín destacó que “más allá de la logística, lo que realmente nos ha ayudado a organizarnos ha sido la pasión compartida por correr y el deseo de crear algo especial para todos”.

Vicente explicó que se reúnen semana a semana con una o dos reuniones en donde analizan eventos pasados, organizan otras juntas, fijan metas y objetivos.

“Cada uno tiene sus roles, pero nos vamos complementando entre los tres. Somos un equipo. Nos juntamos un poco antes del evento semanal para ver si tenemos dudas de la programación y ver qué otras

cosas pueden faltar”, indicó Vicente Silva.

Comunidad y proyecciones

Luego de aproximadamente 6 encuentros, Martín agradeció la respuesta positiva que tuvo el proyecto dentro de la comunidad penquista.

“Ya para nuestra segunda junta reunimos a más de 100 personas y logramos contar con patrocinadores que confiaron en nuestra iniciativa”, aseveró Martín Muñoz.

Así es como Vicente Silva expresó que “creo que el aporte de Stride Club al Gran Concepción es gigante. Desde mi punto de vista nunca había visto algo así donde la gente pueda generar comunidades y conocerse a través del deporte”.

Silva explicó que la intención de Stride Club es generar una comunidad donde las personas puedan organizarse y fomentar la motivación para realizar ejercicio entendiendo que no todos están en el mismo nivel.

“Tenemos personas que son principiantes, otros intermedios y avanzados. Lo importante es que ellos mismos vayan colocando sus metas y junto a sus compañeros van a estar felices de que cada uno las vaya logrando”, expresó Vicente.

Asimismo, el joven complementó diciendo que en un futuro buscan expandirse en todo Chile y no solo en el área del running, sino que también en otros deportes como fútbol, vóleibol, etc.

“Así la gente que quiera hacer deporte ya sepa dónde ir y qué encontrar, creo que eso es importante. También planeamos sacar pronto nuestra línea de ropa”, concluyó Silva.

OPINIONES

Twitter @DiarioConce
contacto@diarioconcepcion.cl

Ciudad



FOTO: MUNICIPALIDAD DE CONCEPCIÓN

Comenzó a funcionar la piscina terapéutica Ciam del Cesfam Lorenzo Arenas

En una gran fiesta ciudadana se transformó la ceremonia de inauguración del nuevo Centro Integral para el Adulto (Ciam) Cesfam Lorenzo Arenas, el más moderno de los tres recintos que funcionan en Concepción, el que abrió sus puertas de manera oficial para brindar atenciones podológicas, kinésicas, terapia ocupacional, arteterapia, musicoterapia entre otros servicios enfocados en las más de 5 mil personas mayores que viven en el sector.

En cuanto a las prestaciones en el nuevo centro especializado, el coordinador del Ciam Lorenzo Arenas, Die-

go Villar, detalló que “tenemos tres pilares a desarrollar: por un lado el pilar cognitivo, el social psicoemocional, y el de la mantención física. Tenemos un equipo multidisciplinario compuesto por trabajadora social, terapeuta ocupacional, profesor de educación física, psicólogo y técnicos paramédicos”.

El presidente de la Junta de Vecinos Mencía de los Nidos, Jorge Villablanca dijo que “simplemente es una tremenda felicidad para el sector Lorenzo Arenas, Laguna Redonda y Concepción, porque está abierto para toda la comunidad. Estamos muy emociona-

dos es un lugar muy hermoso que cumple con todos los estándares de calidad para la atención”.

El nuevo Centro Integral para el Adulto Mayor Lorenzo Arenas, el que comenzará a atender desde el lunes 27 de mayo, cuenta con una superficie de 700 m² construidos, con modernas instalaciones que incluyen hall de acceso, sala de espera, sala multiuso, salas de atención individual, sala de arte y de terapia kinésica, camarines para la piscina temperada, área de servicio además de ser un edificio de funcionamiento con eficiencia energética.

Diario Concepción
contacto@diarioconcepcion.cl

A LA ALTURA DEL KILÓMETRO 4

Cinco fallecidos deja fatal accidente en Ruta del Itata

El hecho, que además dejó a otras cuatro personas heridas, ocurrió cuando dos vehículos menores colisionaron de manera frontal en la carretera que une a las regiones del Biobío y Ñuble.

Un grave accidente durante la madrugada de este sábado 16 de noviembre en el kilómetro 4 de la Ruta del Itata, dejó un saldo de cinco personas fallecidas y otras cuatro heridas.

El hecho, según dio a conocer Bomberos, ocurrió cerca de la medianoche cuando dos vehículos menores colisionaron de manera frontal en la ruta que une a las regiones del Biobío y Ñuble. Asimismo, informaron que hubo 9 personas involucradas, 5 de ellas con resultado de muerte, 3 heridas de gravedad y una menos grave.

Producto del fuerte impacto, fallecieron los conductores de ambos vehículos y 3 pasajeros del primer automóvil. En tanto, las cuatro personas heridas fueron derivadas al Hospital Herminda Martín.

De acuerdo a lo señalado por Carabineros, el equipo especializado de la SIAT se encuentra realizando las diligencias correspondientes para establecer las causas del accidente.

“Las primeras indagatorias en el lugar del accidente nos permite establecer que, por razones que son motivo de investigación, uno de los dos móviles habría sobrepasado a la otra pista. Es por ello que la Fiscalía de Chillán solicitó la concurrencia de este equipo investigador para que realice todas las pericias científicas y técnicas propias de la especialidad, con la finalidad de establecer una causa basal y dinámica del hecho”, explicó el Oficial Investigador de la SIAT Ñuble, teniente Eric Leal.

Tras el fatal accidente, desde el MOP Ñuble indicaron corte parcial en la ruta en ambos sentidos durante las primeras horas del día. Sin embargo, el tránsito fue restablecido en las dos pistas a eso de las 07:00 horas de este sábado.



FOTO: CARABINEROS DE CHILE

OPINIONES

Twitter @DiarioConce
contacto@diarioconcepcion.cl

Ciudad

Noticias UdeC

En el marco de la conmemoración del centenario del sistema de seguridad social en nuestro país, la Subsecretaría de Previsión Social presentó en la Universidad de Concepción el libro «100 Años de la Seguridad Social en Chile» (link). La actividad, desarrollada el jueves 14 de noviembre en el Auditorio UdeC, contó con la presencia del Subsecretario de Previsión Social, Claudio Reyes Barrientos, la Delegada Presidencial Regional del Biobío, Daniela Dresdner Vicencio, y el Vicerrector de Asuntos Económicos y Administrativos de la Universidad, Dr. Miguel Quiroga Suazo, entre otras autoridades locales.

El Subsecretario Claudio Reyes ofreció una charla que abordó los orígenes históricos de la seguridad social, remontándose incluso a la Roma Antigua y al saber ancestral mapuche, para trazar un recorrido que culmina con los desafíos actuales.

“Este libro conmemora 100 años de lucha, de mucho sacrificio, en el cual se ha ido construyendo un entramado que procura cubrir las necesidades que pueda tener cualquier ciudadano a lo largo de su vida, ya sea en el nacimiento, en su vida laboral, en su vejez o cuando está enfermo o sufre alguna invalidez. La importancia de este acto es recordar que la seguridad social es parte de los derechos humanos, está considerado así como tal en la Constitución, y por lo tanto debemos procurar avanzar en esta materia”, expresó la autoridad.

La Delegada Regional Presidencial del Biobío, Daniela Dresdner Vicencio, recaló la importancia de conmemorar los hitos de seguridad social chilena, afirmando que el crecimiento y desarrollo “no es posible sin los trabajadores y trabajadoras”.

“Esto es importante porque podemos ver cómo hemos ido avanzando, lo que se ha logrado, pero también porque podemos ver qué es lo que nos falta”, señaló la Delegada Presidencial, repasando los hitos legislativos del Gobierno como la Ley de 40 Horas, Ley Karin, Ley Sana y el aumento de la PGU con la Ley de Cumplimiento Tributario.

El Vicerrector de Asuntos Económicos y Administrativos, Dr. Miguel Quiroga, en representación del Rector Dr. Carlos Saavedra Rubilar, agradeció a los representantes del Ejecuti-



CON LA PRESENCIA DE AUTORIDADES DE GOBIERNO Y UNIVERSITARIAS

Subsecretaría de Previsión Social lanza en la UdeC libro que repasa el centenario del sistema de seguridad social chileno

La UdeC fue sede de la presentación del libro “100 Años de la Seguridad Social en Chile”, un repaso histórico de los avances y desafíos del sistema en el país.

vo por escoger la Universidad de Concepción como punto para presentar el documento.

“La Universidad tiene un desarrollo contemporáneo con este sistema. Ambos proyectos, la Universidad en 1919 y el sistema de seguridad social en 1924, surgieron como respuesta a las demandas de la ciudadanía”, afirmó el Vicerrector, afirmando que los valores que rigen a las dos instancias son compartidas.

En este contexto, el Subsecre-

tario Claudio Reyes manifestó que la Universidad de Concepción es “una institución insigne en materias del progreso del país”, lo que motivó escoger este emplazamiento para la presentación.

El libro, elaborado por la Subsecretaría de Previsión Social, realiza una detallada recopilación histórica que abarca desde las primeras leyes sociales en el siglo XIX hasta las recientes reformas en salud y pensiones. El texto explica cómo la seguri-

dad social en Chile evolucionó desde la caridad cristiana y las mutuales obreras hacia un sistema más complejo y estructurado que busca proteger a las personas frente a contingencias como la vejez, el desempleo o las enfermedades.

Organizado en siete capítulos, el documento aborda hitos clave como la creación de la Caja del Seguro Obrero en 1924, el surgimiento del Servicio Nacional de Salud en 1952, y la implementación del sistema de AFP en 1980. Además, reflexiona sobre los desafíos pendientes, como la equidad de género en las pensiones y el fortalecimiento del Pilar Solidario.

OPINIONES

Twitter @DiarioConce
contacto@diarioconcepcion.cl

PROBLEMA PRESENTE DE IMPACTOS FUTUROS

Desde Biobío: impulsan pionero trabajo para abordar la patología tiroidea en el embarazo en Chile

La enfermedad de la tiroides es muy prevalente y en gestantes puede afectar el neurodesarrollo de bebés. Urge conocer la epidemiología en Chile, objetivo de la primera red internacional que une a la academia y clínica para estudiar el fenómeno, proyecto que lidera una académica UdeC para proveer evidencias que lleven a mejorar la atención, y que realizó el primer curso del tema en Concepción.

Natalia Quiero Sanz
natalia.quiero@diarioconcepcion.cl

Se estima que en Chile 1 de 4 personas tiene alguna alteración en la tiroides, afectan más a mujeres y el hipotiroidismo es la más común. Así el país se ubica entre los que tienen mayor prevalencia de afecciones a la glándula que produce hormonas que afectan a casi todos los órganos con sus funciones.

Y preocupa lo que se ve en las consultas, los casos van al alza y alto porcentaje de las afectadas son gestantes con potenciales efectos sobre su salud y de bebés.

Para comprender mejor la situación nacional e impactar en la salud pública se conformó la "Red internacional para el estudio de las patologías de la tiroides en embarazadas desde la Región del Biobío", al alero del proyecto de Fomento a la Vinculación Internacional para Instituciones de Investigación (Fovi) de la Agencia Nacional de Investigación y Desarrollo (Anid) que dirige la doctora Evelyn Jara, académica del Departamento de Farmacología de la Facultad de Ciencias Biológicas de la Universidad de Concepción (UdeC), y que recientemente realizó el primer curso de enfermedades tiroideas en gestantes y recién nacidos.

Evidencias para impactar

Epidemiología de las enfermedades de la tiroides, diagnóstico y manejo de hipo e hipertiroidismo en el embarazo, estado nutricional del yodo, función tiroidea en la diabetes gestacional, parto y hormonas tiroideas, manejo en atención primaria, hipotiroidismo congénito y tiroi-



FOTO: /CC.

ditis postparto fueron parte de los temas que durante el primer curso abordaron desde sus campos y experticias diversos especialistas científicos, médicos y clínicos.

Instancia en sintonía con los objetivos de la red que es pionera en Chile, destacó Jara, de integrar a científicos y clínicos de distintas disciplinas para investigar y levantar información sobre la epidemiología y prevalencia en gestantes de las muy incidentes enfermedades tiroideas, que se puede disponer para su uso por parte de actores competentes

para mejores decisiones y acciones.

En ese horizonte también relevó que "se quiere indagar en el impacto de la nutrición del yodo en Chile, que es fundamental para la formación de la hormona tiroidea". Está presente de forma natural en algunos alimentos, pero para combatir su deficiencia recordó "la política de yodación de la sal que empezó a funcionar en 1979".

"Es especialmente importante estudiar qué pasa durante el embarazo y las consecuencias en recién nacidos. Estas patologías y parti-

cularmente las deficiencias de hormonas tiroideas en el embarazo impactan principalmente en el neurodesarrollo de bebés gestados bajo estas condiciones", manifestó la investigadora que estudia a nivel de ciencia básica (modelos animales) el fenómeno.

Al respecto, advirtió que los datos epidemiológicos disponibles son de hace años y urge actualizar para proveer evidencias que permitan encauzar un mejor abordaje, yendo de la investigación a la aplicación y desarrollo clínico, en pos de la salud

de gestantes y recién nacidos y el bienestar de la sociedad.

Hitos y proyección

Para el trabajo de la red, Jara destacó los aportes de colaboradores desde el Hospital Clínico Regional Guillermo Grant Benavente de Concepción (HGGB), Hospital Regional de Antofagasta, distintos Cesfam de la Región del Biobío, universidades locales y nacionales. Además, participan del Instituto de Medicina y Biología Experimental de Cuyo del Conicet de Mendoza (Argentina), y valoró el apoyo del doctor Rodrigo Moreno, especialista en endocrinología y medicina nuclear y experto en nutrición del yodo del Hospital Erasme y la Universidad Libre de Bruselas (Bélgica).

Parte de los integrantes participaron del curso que se configuró como hito de formalización del trabajo de la red y se desplegó en dos jornadas en la UdeC y el HGGB. Aunque los estudios epidemiológicos ya comenzaron y relevó que "la iniciativa contribuyó a formar un grupo de estudio de la patología de la tiroides en embarazadas y en puerperio en el HGGB".

Así se proyecta el quehacer e impacto. "Los proyectos finalizan, pero vamos a seguir trabajando más allá del año de ejecución que inició en marzo de 2024. La red está conformada y abierta la invitación para todos quienes se quieran unir", sostuvo. También manifestó la intención de realizar un segundo curso en 2025 y establecerlo como actividad anual de la red.

Para difundir información existe la página web www.riet.cl.



La pionera red internacional, interdisciplinaria e intersectorial para estudiar las patologías de la tiroides en gestantes a nivel regional y nacional ha sido valorada por sus integrantes como una muestra y avance concreto hacia la forma en que se debe investigar y abordar los complejos desafíos que afectan a la sociedad actual o futura, integrando distintos conocimientos y miradas para lograr un objetivo común como es prevenir riesgos y cuidar el bienestar materno e infantil.

“Ya no se puede hacer ciencia de manera aislada y tienen que colaborar distintos especialistas. Investigadores desde ciencia fundamental hasta clínica médicos, cada uno aporta su experiencia en un aspecto bien particular de una temática”, manifestó el doctor Rodrigo Moreno desde su experticia reconocida a nivel internacional en la medicina e investigación, quien viajó desde Bélgica hasta Concepción para exponer en el curso.

“Unir los mundos de la investigación y la atención clínica es lo que permite sacar aprendizajes para mejorar la salud”, complementó el doctor Francisco Bueno, jefe del Servicio de Ginecología y Obstetricia del Hospital Regional de Antofagasta, quien habló sobre el abordaje del hipotiroidismo en el embarazo durante el curso.

La valoración es que permite

Esfuerzo interdisciplinario e intersectorial como clave para afrontar los retos de la salud pública y sociedad

aportar e integrar diversidad de evidencias y perspectivas de trascendencia para abordar problemas de salud pública y mejorar la comprensión de fenómenos y atención clínica en torno a las disfunciones tiroideas. “Es un tema que preocupa, porque no realizar diagnóstico o

tratamientos repercute en el tesoro más importante que hay, nuestra descendencia y los efectos cognitivos que tienen mucha importancia”, advirtió el doctor Bueno.

Hospital que investiga

Por eso se hace crucial que los

hospitales reconozcan la importancia de la ciencia e investigación y se hagan partícipes e integren la actividad dentro del quehacer, que ha sido justamente la apuesta en el HGGB con el impulso desde inicios de 2024 a una nueva Unidad de Investigación y Desarrollo Clínico

(UIDC) para visibilizar y potenciar la actividad, con distintas acciones propias o la integración a esta red, por ejemplo.

“Los grandes hospitales en el mundo son los que más investigan y más apuestan al desarrollo clínico. Y esa es nuestra mirada, transformarnos en un referente a nivel Latinoamericano en los próximos tres años en materia de investigación”, manifestó el doctor Claudio Baeza, director del HGGB.

El recinto de alta complejidad, uno de los más grandes y vanguardistas del país, que atiende a enorme variedad de patologías y muchas de alta gravedad, es un espacio inigualable para hacer diversidad de investigaciones y generar evidencias de impacto para la salud pública y sociedad, resguardando todos los estándares. Eso aspiran.

“Buscamos generar y transferir conocimientos a la asistencialidad y mejorar nuestro quehacer diario”, afirmó la doctora Mónica Romero, jefa de la UIDC. En esta mejora consideró crucial el investigar a nivel hospitalario y de unidades que le promuevan: “la investigación es la forma más objetiva de poner la evidencia e información y dar los pasos que debemos para mejorar la atención”.

OPINIONES

Twitter @DiarioConce
contacto@diarioconcepcion.cl



¿El problema está en la nutrición del yodo?

El colaborador internacional de la red y experto mundial en la nutrición del yodo Rodrigo Moreno expuso que en un contexto global donde las enfermedades a la tiroides son muy frecuentes y mayormente en mujeres, porque su biología genera predisposición, Chile se destaca lamentablemente: “la prevalencia de hipotiroidismo es mucho más alta, de 5 a 6 veces más que en otros países”, advirtió.

Y lo que destacó del potencial de impacto del pionero proyecto que es la red interdisciplinaria, intersectorial e internacional es la comprensión de las causas concretas a la base de este fenómeno sanitario y social característico en la comunidad chilena.

Y, desde su experticia reconocida a nivel mundial, sostuvo que “una de las pistas es un aporte en yodo que no está adecuado en relación con

FRASE

“El aporte de yodo viene esencialmente de la salud y para poder modularlo mejor se necesita información a nivel del país y las regiones. Y esa información falta”.

Dr. Rodrigo Moreno, experto mundial en nutrición del yodo

la necesidad de la población”.

La única forma de comprobar esta hipótesis, como cualquier otra, y de lograr contribuir con las mejores propuestas, es investigar y generar evidencias, sobre todo de la mano de un trabajo que incluye a actores de distintas disciplinas, territorios y miradas para construir un panorama integral y completo, más

preciso e influyente.

“El aporte de yodo viene esencialmente de la salud y para poder modularlo mejor se necesita información a nivel del país y las regiones. Y esa información falta”, afirmó el doctor Moreno. “Con este proyecto estamos tratando de hacer estudios que permitan obtener información sobre el estado nutricional del yodo de diferentes regiones del país y así poder aportar la información necesaria para adaptar la cantidad que se pone en la sal”.

Evidencia actual y certera que es crucial si lo que se aspira es mejorar el estado de salud de las personas en relación con la función tiroidea, porque aseguró que “ni el déficit ni el exceso de yodo es recomendado para la salud y el margen óptimo de ingesta es bastante estrecho”.

40%

de los recursos nacionales de Corma están destinados para el Biobío.

FOTO: RAPHAEL SIERRA P.

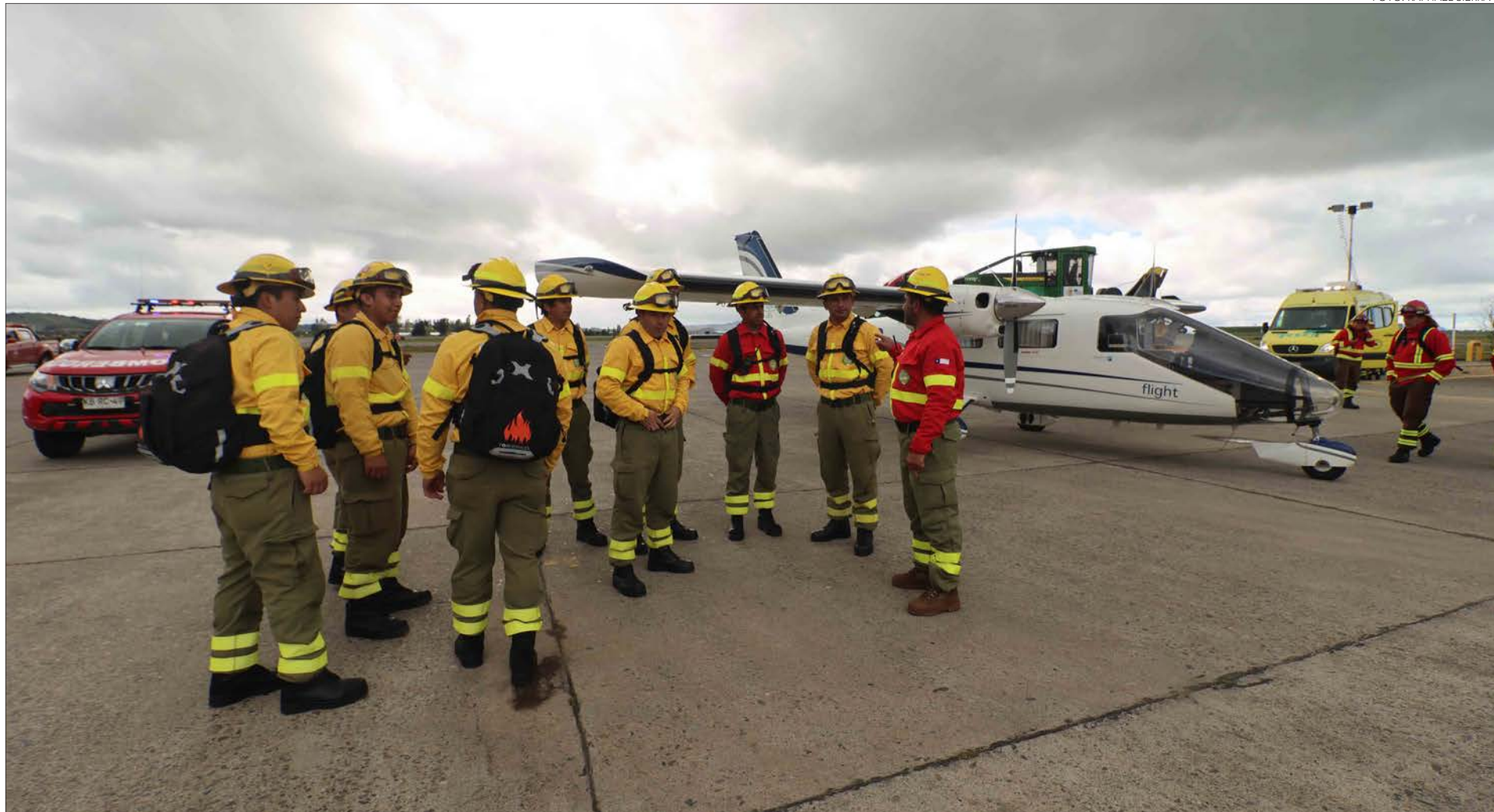

Eduardo Bascuñán
contacto@diarioconcepcion.cl

2024-2025

Son cerca de \$69 mil 400 millones los que, en conjunto, congregan la Corporación de la Madera (Corma) y la Corporación Nacional Forestal (Conaf) en vista de la prevención y combate de incendios forestales, para esta temporada, en la Región del Biobío.

Es que la temporada ya comenzó. Sólo durante las últimas horas, se registran más de 350 hectáreas afectadas en la región de Valparaíso, y más de 51 comunas de la zona centro del país bajo el llamado 'Botón Rojo' de Conaf.

También en el Biobío se han registrado en las últimas semanas una seguidilla de incendios forestales, que a pesar de ser controlados rápidamente significan también un riesgo para comunidades.

Según el director regional del Servicio Nacional de Prevención y Respuesta ante Desastres (Senapred), Alejandro Sandoval, el riesgo es alto y los incendios forestales registrados en el último mes han "ocurrido en general en casi todas las comunas del Biobío".

Corroborado por la aplicación de detección temprana de incendios forestales de Conaf y el Ministerio de Agricultura, desde julio hasta la fecha (Temporada 2024-

Incendios forestales: inversión público-privada asciende a \$69 mil millones para esta temporada

Desde la prevención al combate al fuego incluyen, entre otras cosas, los montos destinados a los siniestros, tanto desde Conaf como de Corma. En el caso de esta última, el 40% de los proyectado está asignado para el Biobío.

2025) se han registrado 27 siniestros que han consumido 17,9 hectáreas.

Dado lo anterior es necesario conocer cuál es el nivel de inversión con el que cuentan los entes encargados de resguardar bosques y comunas del fuego.

Privados

Por ejemplo, desde Corma Ramón Figueroa, presidente del Departamento de Protección del Bosque Corma Biobío, aseveró que "el presupuesto -nacional- para esta temporada asciende a la suma de US\$135 millones". Algo así como \$132 mil millones; y gran parte de

este monto se destina al territorio regional.

"El Biobío consume cerca del 40% del presupuesto nacional. Esto es porque es la región donde se concentra la mayor cantidad de patrimonio forestal de las empresas sociales de Corma, ya sea plantaciones o bosque nativo", aseguró.

FOTO: RAPHAEL SIERRA P



Esto corresponde a un total de \$48 mil 600 millones.

En detalle, son 1.399 brigadistas desplegados en todo el territorio regional, de estos se contemplan al menos 20 brigadas nocturnas que desde el 2018 comenzaron a operar. Además, son 12 brigadas (144 personas) de liquidación y 20 brigadas mecanizadas (53 personas).

En torno a la maquinaria contra los siniestros, se contemplan 22 aeronaves operadas por 55 personas; los camiones aljibes son 13 y a nivel operacional son 8 estaciones de coordinación donde operan alrededor de 122 personas.

Ahora, en cuanto a detección de incendios forestales, se encuentran operativos 91 puntos de observación en el territorio regional. Esto funciona con un total de 1.868 personas durante invierno y verano, según detalla el vocero de Corma Biobío.

Asimismo, se detalló la gestión del trabajo preventivo en infraestructuras críticas para la región. Según afirman desde Corma, más de 20 mil kilómetros de estructuras de prevención, de los que se detallan 496 km de interfaz urbano rural, 126 km de comunas con interfaz, 2.780 km de cinturones de protección y otros 2.780 km de corredores de protección, además de 14 mil kilómetros de estructuras de protección (tendidos eléctricos, caminos, línea férrea, etc.).

Además, aseguran que aumen-

2023

ha sido uno de los años con incendios forestales más impactantes de la historia reciente.

taron en un 24% la detección de incendios mediante cámaras de monitoreo con inteligencia artificial.

“Pero en lo que más ocupamos dinero, quizás el mayor objetivo es la prevención social y el manejo de vegetación. Si no hubiesen humanos, no habrían incendios, por lo que nuestro gasto en ese sentido es cercano al 20 o 25% del presupuesto; a todo esto, desde la temporada de 2017 hemos tomado nota sobre qué hacer y si en ese entonces, el presupuesto era de 60 mil millones, ahora prácticamente lo duplicamos”, concluyó Figueroa.

Corporación Nacional Forestal En tanto, la Corporación Nacional Forestal, ente privado pero dependiente del Ministerio de Agricultura, administra la política forestal de Chile y en tanto al presupuesto con el que se cuenta para el combate de incendios en el Biobío asciende a los \$20 mil 800 millones.

En detalle, el director regional de Conaf, Rodrigo Jara, aseveró que “el cual se divide en, aproximadamente \$8.000 millones en recursos te-

restres, que considera el pago de nuestros brigadistas, más movilización, alimentación, entre otros ítems, y algo así como \$12.800 millones asociados a las aeronaves que están desplegadas o estarán desplegadas en el territorio de la región del Bío Bío esta temporada 24-25”.

Además, el director regional aseveró que la Provincia de Concepción es “donde existe un mayor número de brigadas”. Asimismo, afirmó que son 10 brigadas en la provincia de Arauco, 5 brigadas terrestres en la Provincia de Bío Bío y 17 en la provincia de Concepción

“Nos interesa que exista la menor cantidad de ecosistemas, de plantaciones, de bosques, de recursos naturales afectados, pero por sobre todo nos interesa que exista la menor cantidad de infraestructura habitacional, infraestructura crítica pero por sobre todo que no existan vías humanas que tengamos que lamentar”, concluyó Jara.

OPINIONES

Twitter @DiarioConce
contacto@diarioconcepcion.cl

40 agricultores y agricultoras dan vida a la Feria Campesina de San Pedro de la Paz

Un total de 40 agricultoras y agricultores participan de la Segunda Feria Campesina organizada por el Ministerio de Agricultura, a través de INDAP, durante este 16 y 17 de noviembre.

La actividad es en el sector stands de la Laguna Grande, a un costado del Anfiteatro de San Pedro de la Paz.

La feria que busca acercar el campo a la ciudad, cuenta con productos 100% campesinos, que les permite a los visitantes adquirir productos de primer nivel y a un precio justo.

La directora regional de INDAP Biobío, Fabiola Lara, indicó que “esta feria productiva,

busca generar un acercamiento entre lo urbano y lo rural, a través de la comercialización directa, intercambio de experiencias, y mercados más inclusivos”.

En esta ocasión los expositores provienen de comunas como: Santa Juana, Florida, Mulchén, Tomé, Cañete, Yumbel, Hualqui, Los Ángeles, Cabrero y Arauco.

La larga lista de productos a disposición son hortalizas, mermeladas, quesos, flores, vinos, hierbas deshidratadas, miel, merkén, infusiones y jugos orgánicos de maqui, artesanías en fieltro, madera, y Piedra Cruz.

FOTO: INDAP



Economía & Negocios

Diario Concepción
contacto@diarioconcepcion.cl

SE TRABAJÓ CON EMPRESAS PANIFICADORAS

Cierran programa de capacitación en panadería tradicional para 100 personas de Biobío

Entregar herramientas y capacidades en panadería tradicional, fue el principal objetivo del programa que el Fondo de Solidaridad e Inversión Social (FOSIS) desarrolló en conjunto con el Servicio Nacional de Capacitación y Empleo (SENCE) de la Región del Biobío con personas de las provincias de Concepción y Arauco. En total fueron cerca de 100 los que lograron completar los cursos de capacitación que se extendieron por 4 meses.

La iniciativa, que se desarrolló en 4 grupos, 2 en cada una de las provincias, se tradujo en una inversión de \$217 millones. Los requisitos de postulación fueron estar cesante o en búsqueda de empleo por primera vez y con un nivel de vulnerabilidad por debajo del 60% en el Registro Social de Hogares. Se le concedió acceso preferente a mujeres y jefas de hogar y a quienes tuviesen a su cuidado personas en situación de dependencia o discapacidad.

Además de los cursos teóricos y prácticos, se gestionaron pasantías con reconocidas panaderías locales y con otras empresas se evaluó la contratación de usuarios del programa. Al mismo tiempo, se efectuó un trabajo coordinado con Oficinas Municipales de Información Laboral (OMIL) y Fomento Productivo de varias comunas, tendiente a que las personas pudieran postular a empleos y actualizar sus currículos. También se logró un vínculo con el departamento de Psicología de la Universidad del Desarrollo para que alumnas de la carrera realizaran un taller online de apresto laboral.

Participantes del programa

Durante los meses de capacitación, las y los participantes del programa lograron una importante conexión como equipo, lo que favoreció el aprendizaje e hizo incrementar las expectativas para terminar el ciclo.

“Para mí fue un agrado el compartir con compañeras de distintos lugares. Aprendimos de lo más mínimo hasta la preparación, el horno y el tiempo de cocción entre otras cosas. Nosotros nos vamos con apren-

Estaba orientado a hombres y mujeres cesantes o en búsqueda de trabajo por primera vez. La iniciativa de Sence y Fosis entregó herramientas para que los participantes puedan insertarse en el mercado laboral.

FOTO: CONTEXTO / DIARIO CONCEPCIÓN



dizaje y este es el comienzo para afrontar el futuro con herramientas”, manifestó Antonia Jerez, participante de Curanilahue.

Por su parte, Jéssica Sepúlveda, participante de Concepción desta-

có que “el financiamiento que aporta FOSIS y Sence es muy necesario, ya que, estudiar está super difícil, ya sea por el costo o por las distintas formas de acceder a ello y gracias a Sence y a FOSIS, se permite el cui-

dado a los hijos de quienes son madres. Creo que este programa es un tremendo aporte a la sociedad”.

OPINIONES

Twitter @DiarioConce
contacto@diarioconcepcion.cl

FOTO: CAROLINA ECHAGÜE M.



Exportaciones de la Región del Biobío disminuyeron 9,3% interanualmente

Las exportaciones en la Región del Biobío llegaron a MMUS \$403,6 en septiembre de 2024, lo que implicó un descenso de 9,3% respecto al mismo mes del año anterior.

Así lo revela el Boletín de Exportaciones Regionales publicado por la Dirección

Regional del Biobío del Instituto Nacional de Estadísticas (INE).

El sector económico con mayor incidencia en el período fue Industria registrando un descenso interanual de 9,1%. Mientras que la actividad económica que más ex-

portó fue Fabricación de celulosa, papel y cartón, con una participación de 48,2%.

Los principales países o territorios de destino fueron China, Estados Unidos y Corea del Sur, con una participación de 33,1%, 20,5% y 6,2%, respectivamente.

Cultura & Espectáculos

Su debut como director titular de la Orquesta Sinfónica fue el pasado viernes y sábado en el Teatro UdeC.

Su predecesor en el cargo fue el sueco Mika Eichenholz, quien lideró la agrupación desde 2019 hasta 2022.

Luis Toro ha obtenido distinciones como el Opera Award y el Audience Award en el Concurso Internacional de Dirección de Róterdam.

Camila Rojas Arcos
contacto@diarioconcepcion.cl

LUIS TORO ARAYA

A fines de octubre, la Orquesta Sinfónica de UdeC designó como su nuevo Director Titular al chileno Luis Toro Araya, quien finaliza su segundo año como Director Asistente de la Orquesta Nacional de España para asumir el nuevo cargo en la región.

Toro, inició sus primeros estudios musicales orientados al violín en la Facultad de Artes de la Universidad de Chile y en la Escuela Moderna de Música, bajo la tutela de Alberto Dourthé Castrión, para luego formar parte de la Orquesta Sinfónica Nacional de Chile entre 2014 y 2017. En ese intertanto, en 2015, comenzó su formación en dirección orquestal con maestros de renombre como Jorge Rotter, Leonid Grin, Garrett Keast y Helmuth Reichel Silva.

Actualmente, el Director Orquestal, cuenta con una destacada carrera internacional, ha sido finalista del prestigioso Premio para Jóvenes Directores Herbert von Karajan 2021 y ha obtenido distinciones como el Opera Award y el Audience Award en el Concurso Internacional de Dirección de Róterdam (ICCR). En 2023, fue parte del Dudamel Fellowship de la Filarmónica de Los Ángeles, trabajando estrechamente con Gustavo Dudamel.

Durante su etapa como Director Asistente de la Orquesta Nacional de España entre 2022 y 2024, realizó importantes debuts con destacadas orquestas, entre ellas la Ópera Nacional de Chile, la Orquesta Sinfónica de la RTVE y la Dresdner Philharmonie. En su debut con la Orquesta Sinfónica de Concepción el pasado julio, interpretó el Concierto para Cello de Pedro Humberto Allende y la Sinfonía N°5 de Tchaikovsky.

Esta semana, volvió a Concepción para cerrar la temporada 2024 dirigiendo el Programa Sinfónico, en el marco de la conmemoración de los 60 años del mural Presencia de América Latina.

¿Cómo sentiste el ser considerado para este puesto y cómo recibes el haber sido escogido finalmente como el director titular?

Cuando me plantearon la invitación para la Orquesta, primero fue una alegría porque una Orquesta importantísima a nivel

“Me pone muy contento porque es una orquesta con gran tradición y con mucho potencial”

FOTO: CAROLINA ECHAGÜE M.



El maestro, oriundo de San Vicente de Tagua Tagua, asumió el cargo de director titular de la Orquesta Sinfónica UdeC, marcando un nuevo capítulo en su carrera musical. Asegura que quiere guiar a la agrupación hacia nuevos desafíos y a consolidar su excelencia musical.

nacional y una vez que estaba todo planeado con temporada, me consultaron si me interesaría el puesto y dije claramente que sí, porque obviamente sería un honor.

Cuando hice mi debut acá en julio, fue una sensación muy linda, de verdad se sintió como estar en casa, muy agradable trabajar acá, con los músicos hay una conexión súper bonita y una vez que ellos tomaron su decisión y decidimos trabajar juntos, fue una alegría. Me pone contento, porque es una orquesta con una gran tradición y con mucho potencial aún para crecer en esta ciudad y a nivel nacional, así que creo que es un lindo desafío.

¿Cómo nació este gusto por la Dirección Orquestal? ¿Fue

algo que siempre quiso o antes su carrera apuntaba hacia otra área?

Yo fui violinista antes, estudié violín mucho tiempo, toqué en la Orquesta Nacional en Santiago durante tres años, y la primera vez que se me pasó por la cabeza dirigir fue cuando tenía 15 años, que fue la primera vez que toqué en una orquesta sinfónica grande, donde tocamos la Quinta Sinfonía de Tchaikovsky, precisamente la obra que hice acá para mi debut. Recuerdo que fue una experiencia tan fantástica y emocional, que después del concierto quedé avasallado, con todas esas emociones juntas por estar en ese grupo humano tocando música, que fue la primera vez que pensé 'quizás podría

probar dirigir algún día, porque debe ser increíble estar al medio de todo eso que está pasando'.

Luego, cuando entré a la Orquesta Nacional a los 18 años, me di cuenta de que no era algo que quería hacer algún día, sino que era más urgente en el momento, porque obviamente, allí tenía la oportunidad de ver muchos directores distintos, de tocar muchos repertorios distintos y ahí surgió el interés y me fui dando cuenta que era algo que quería hacer.

¿Cuáles son sus expectativas con la orquesta? ¿Hay algo a lo que quiera dar un énfasis como director?

Creo que cuando trabajo mi prioridad es la calidad de sonido que puede lograr una orquesta, más allá de lo de los efectos, de las dinámicas, si suena muy fuerte, etcétera, creo que la calidad de sonido es lo que emociona, no solo a los músicos, sino que al público. Cuando vas a un concierto y escuchas un sonido especialmente bello, te genera esa sensación de que se te va el aire, creo que eso es lo más lindo.

Hay varias cosas importantes que vamos a realizar con la orquesta, primero mantener el apoyo a la música chilena, sobre todo a los compositores chilenos jóvenes, creo que es muy importante y además, posicionar a la Orquesta, esta es una ciudad muy cariñosa y orgullosa de su orquesta, vamos a seguir en esa dirección y también creo que tiene mucho que ofrecer a nivel nacional.

En su reciente concierto, ¿hubo alguna pieza en especial del repertorio que disfrutó dirigir en particular?

Yo creo que si hay una obra que a mí me emociona particularmente, son los Tres aires chilenos de Enrique Soro, que es uno de mis compositores favoritos y su música siempre me ha parecido que no tiene nada que envidiarle a los grandes compositores de la historia europea, porque es un compositor con una facilidad increíble para escribir melodías muy lindas y que emocionan mucho, con un lenguaje además muy cromático, armónicamente muy personal, así que yo creo que esa podríamos decir que fue mi obra favorita de repertorio.

OPINIONES

Twitter @DiarioConce
contacto@diarioconcepcion.cl

Deportes



Stephen Maxwell volvió tras dos partidos de suspensión y fue el máximo anotador con 23 puntos.



Kevin Rubio fue importante viniendo de la banca y anotó puntos claves en el último cuarto.

BASKET UDEC VENCIO A ESPAÑOL DE OSORNO EN COPA CHILE

Sufrió en casa, pero terminó celebrando y sigue invicto

Ricardo Cárcamo Ulloa
ricardo.carcamo@diarioconcepcion.cl

Con la vuelta de Stephen Maxwell, Basket UdeC afrontaba con plantel completo su duelo ante Español de Osorno en la Casa del Deporte, donde quería mantener su invicto en el certamen. Y en un verdadero partidazo, el Campanil cumplió el objetivo al imponerse por 88 a 84.

En los primeros minutos el local se sostuvo ofensivamente con Henry, que marcó 8 de los primeros 17 puntos de su equipo, y Carrasco que en cinco minutos ya sumaba 6 puntos, 2 asistencias y 2 rebotes. Por la visita, Suárez mostraba un buen nivel y junto a Rasas sostenían el ataque visitante. 25 a 23 ganó este parcial la UdeC.

En el inicio del segundo cuarto nuevamente la segunda unidad del laude respondió tanto en ataque como en defensa Rubio y Rivera aceptaban a larga distancia y se podía frenar de mejor manera a la ofensiva de Osorno con un buen trabajo en el cerco reboteador y también es la pintura de Milano. El pivot también se vio envuelto en una pequeña polémica por un golpe a Amor que fue marcado con falta técnica.

Con cinco minutos y medio por jugar, un triple de Aguirre puso arriba al local 38-32, pero de ahí hasta el cierre del parcial el dominio fue de Osorno. Cuando quedaba un minuto, Amor marcó un triple que le dio ventaja de 60 a 46 a la visita y a poco del cierre Maxwell anotó un doble, configurando el 50 a 48 para Español con que se fueron al descanso.

Final de infarto

Tercer cuarto fue bastante igualado de hecho terminó empatado a 24 con ambos equipos sumando aciertos y errores en ambos costados de la cancha. En el caso de la UdeC, Maxwell sostenía ofen-

Campanil se exigió al límite ante un rival que contó con grandes actuaciones individuales de Suárez y Rasas. Con la vuelta de Maxwell y un aporte decisivo de su segunda unidad, el elenco auricielo ganó su noveno partido seguido en el torneo.



FOTO: BASKET UDEC

sivamente a su equipo, mientras en Osorno al buen nivel goleador de Rasas y Suárez se unió Zinaich, que marcó los últimos cinco puntos del cuarto que le daban una ventaja mínima a la visita (74-72) de cara al último cuarto.

El inicio del último cuarto fue bastante errático por parte de ambos equipos que no podían anotar de hecho solo se contabilizó un punto para UdeC en los primeros 2 minutos del parcial.

La tónica del bajo goleo se mantuvo a lo largo del cuarto, y cuando ya quedaban poco más de tres minutos vinieron dos canastas claves para el Campanil: una bandeja en reversa de Rubio y un triple de Aguirre que pusieron al local arriba 85 a 78.

Osorno descontó con Zinaich y Suárez, y Rubio otra vez daba margen de seis al local (87-81). Suárez descontó con triple y el mismo "Choppa" pudo empatar el juego, pero falló a larga distancia. Luego, Aguirre anotó uno de dos libres y selló el triunfo auricielo, el noveno consecutivo en la Copa Chile.

Tras el encuentro, Santiago Gómez comentó que "fue un partido durísimo, Osorno es un equipazo. Los tres encuentros que hemos jugado en la temporada se han definido así, sobre el final. Contentos porque sobre todo en el último cuarto defendimos mejor, los dejamos anotar sólo 10 puntos, y manejamos bien pelotas claves que nos terminaron dando la victoria".

OPINIONES

Twitter @DiarioConce
contacto@diarioconcepcion.cl

Deportes

EL ANCLA CAYÓ 1-0 ANTE MALLECO UNIDO

Llora el puerto: Naval quedó otra vez a las puertas del ascenso

En un ajustado partido disputado en el Estadio Fiscal de Talca, los choreros se inclinaron ante los angolinos y deberán disputar un año más el torneo de Tercera B.

Samuel Esparza Muñoz
samuel.esparza@diarioconcepcion.cl

Doloroso, porque había toda una comuna que se había ilusionado con otra gran campaña de Naval de Talcahuano, equipo que lideró durante gran parte del año el grupo sur de la Tercera B, y que, tras perder el ascenso directo casi al final del torneo, se dio una nueva opción de subir en la definición de la liguilla ante Malleco Unido.

Pero, tal como el año pasado, igual que en 2022, el Ancla se quedó con las manos vacías, tras caer 1-0 ante los angolinos, duelo disputado ante más de 3 mil personas en el Estadio Fiscal de Talca.

Un partido que en la previa era difícil de proyectar en cuanto a resultado, luego que en la fase regular se repartieran un empate 2-2 en Talcahuano, y una ajustada victoria roja en Angol.

En Talca se jugaba eso sí, el más importante del año, ese que daba el último boleto a la Tercera A. Partido de nervios, donde fue el Ancla quien se creó la primera oportunidad clara cuando, a los 6 minutos, Jonathan Valdebenito estrelló un tiro libre en el travesaño.



Era un gran apronte pero que, sin embargo, se quedó en eso, porque con el pasar de los minutos, el Ancla se fue quedando y cediendo cancha a los angolinos que, aprovechando su reconocida velocidad, fueron acercándose a campo contrario, con Hugo Labrín como principal agente ofensivo. De los pies del volante salió la mejor opción del León de Nahuelbuta cuando a los 33' sacó un fuerte remate desde afuera del área, encontrando bien ubicado al meta navalino.

Si bien es cierto el control del balón era de Malleco, la zaga chorera estuvo siempre bien ubicada por lo que la pelota parada y los tiros de distancia, eran el expediente utilizado para llevar peligro.

Por contrapartida, Naval se veía maniatado, cortado en sus circuitos, y con Valdebenito y Garcés sin poder zafar de su marca. Una amarilla en las postrimerías del



Estadio Fiscal de Talca
Árbitro: Nicolás Díaz

 0	 1
NAVAL	MALLECO
GOLES	
No hubo	55' León

lapso, daba cuenta de la ofensiva navalina, que prácticamente no llegó al arco contrario.

Antes de irse el primer tiempo, Farías debió ingresar por un lesionado Flores, aunque sin poder entregar mayor dinamismo al mediocampo.

Desconcentración que costó un ascenso

En el inicio del complemento, el panorama no cambió. Naval cedía el protagonismo, aunque Malleco carecía de profundidad. Eso hasta que llegó el minuto 55, el del

error, el de la desconcentración. Un tiro libre al área servido por el mejor de los rojos, Hugo Labrín, encontró la mala salida del meta Gajardo, lo que aprovechó Marcelo León para cabecear entre los centrales y decretar el 1-0.

Baldazo de agua fría para el Ancla, que debió verse en desventaja para por fin crearse opciones. En los 51' un centro por derecha de Valdebenito se paseó por el área angolina, pero nadie pudo conectarlo. Con más empuje que fútbol los choreros se hicieron con el control del partido, y Tapia lo

tuvo dos veces para empatar. Primero con un cabezazo que el meta Toro atajó de manera brillante abajo, y en el último segundo, cuando alcanzó a conectar desde el suelo otro centro y su disparo se fue junto al palo. Ahí también se iban las ilusiones navalinas, porque tras cartón llegó el pitazo final, la celebración de Malleco, y la pena chorera, que deberá disputar una temporada más en Tercera B.

OPINIONES
Twitter @DiarioConce
contacto@diarioconcepcion.cl

FOTO: PURO NAVAL

Entretención & Servicios

Santoral: Isabel

EL TIEMPO

HOY  **8/19**

LUNES  9/20 MARTES  10/17 MIÉRCOLES  10/18

LOS ÁNGELES  7/22

RANCAGUA  8/24

TALCA  8/25

SANTIAGO  10/26

CHILLÁN  7/23

ANGOL  8/22

TEMUCO  4/22

P. MONTT  6/15

RADIACIÓN UV

RIESGO	TIME*	ÍNDICE
EXTREMO	10	11 o más
MUY ALTO	25	8 A 10
ALTO	30	6 A 7
MODERADO	45	3 A 5
BAJO	60 o más	0 A 2

*Tiempo Máximo recomendado de exposición (minutos).

PUZZLE

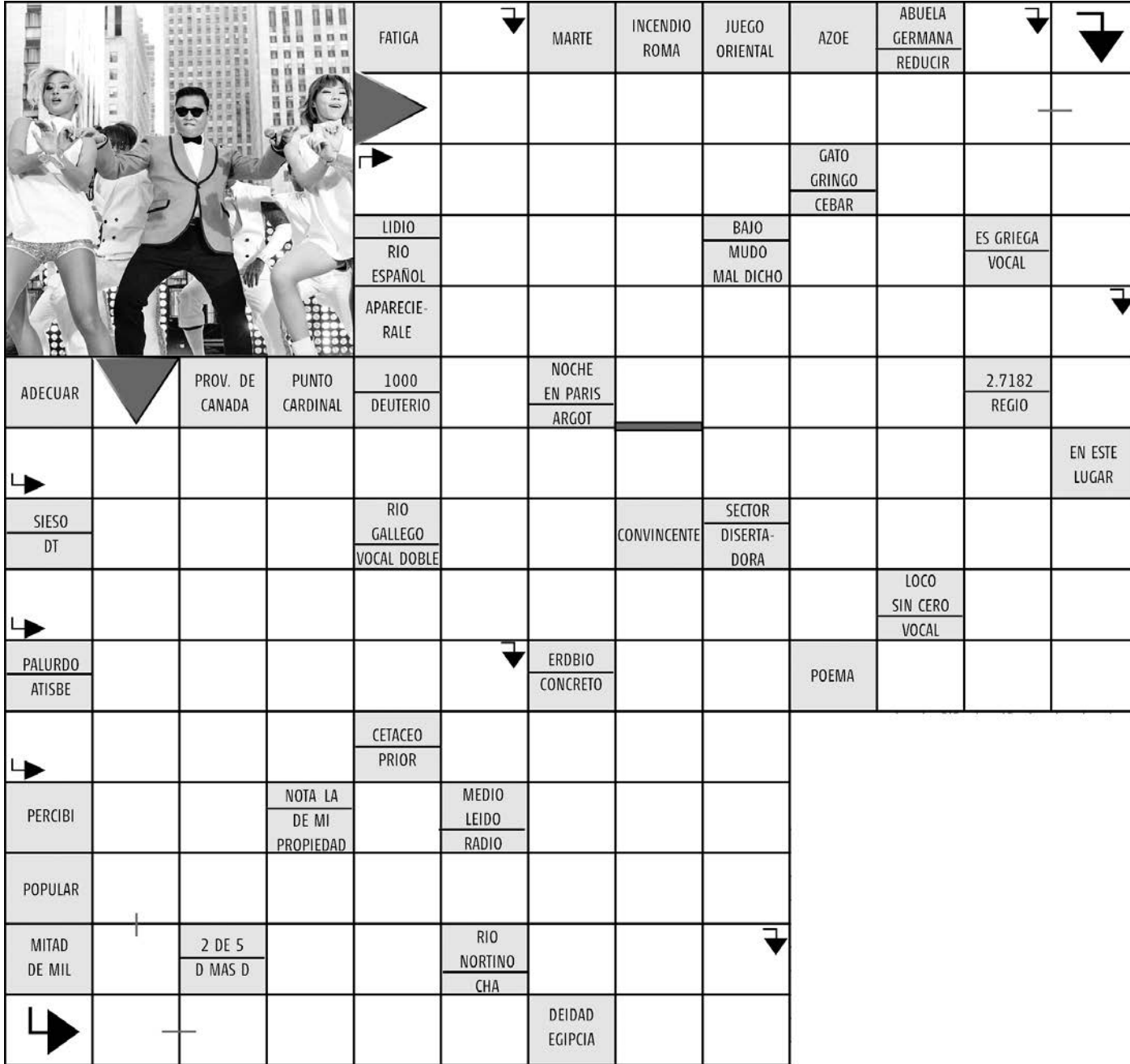

Claves: FATIGA, MARTE, INCENDIO ROMA, JUEGO ORIENTAL, AZOE, ABUELA GERMANA REDUCIR, GATO GRINGO CEBAR, BAJO MUDO MAL DICHO, ES GRIEGA VOCAL, LIDIO RIO ESPAÑOL, APARECIE-RALE, ADECUAR PROV. DE CANADA PUNTO CARDINAL 1000 DEUTERIO, NOCHE EN PARIS ARGOT, 2.7182 REGIO, EN ESTE LUGAR, SIESO DT, RIO GALLEGO VOCAL DOBLE, CONVINCENTE, SECTOR DISERTA-DORA, LOCO SIN CERO VOCAL, PALURDO ATISBE, ERDBIO CONCRETO, POEMA, CETACEO PRIOR, PERCIBI, NOTA LA DE MI PROPIEDAD, MEDIO LEIDO RADIO, POPULAR, MITAD DE MIL, 2 DE 5 D MAS D, RIO NORTINO CHA, DEIDAD EGIPCIA

TELÉFONOS

Ambulancias:	131
Bomberos:	132
Carabineros:	133
Investigaciones:	134
Fono Drogas:	135
Inf. Carabineros:	139
Fono Familia:	149
Inf. Toxicológica:	2- 635 3800
V. Intrafamiliar:	800 220040
Delitos Sexuales:	565 74 25
Defensa Civil:	697 16 70
Fono VTR:	600 800 9000
Fono Essbí:	600 33 11000
Fono CGE:	800 800 767

FARMACIAS DE TURNO

CONCEPCIÓN (Atención durante las 24 horas)

Redfarma Ahumada
 • Barros Arana 699 • Av. Juan Bosco 501
 Cruz Verde
 • Av. Roosevelt 1694

SAN PEDRO

Ahumada
 • Michimalonco 1120 (Atención durante las 24 horas)

CHIGUAYANTE

Farmaoctava
 • Calle 8 Oriente 1508

TALCAHUANO

Cruz Verde
 • Av. Colón 300 (Atención durante las 24 horas)

SUDOKUS

FÁCIL

	2			4		5		8
		7	6		5	3	9	
	9			3		1		6
		8			3		1	
5		1	8	9				3
3	4	9		7	1	6		5
7		4		2	8			1
	8		9	5		2	3	4
9	3	2		1	6		5	7

MEDIO

		5	6	7			2	
8	6					7		
					5	4	9	
			3	5		9		7
5			4					2
2			7	8	6	5	1	
				6				9
9				3		1	6	
		3	2					

EXPERTO

1								5
			2					
	5		3	7	1	2		9
	3	4		9				
2				6	4			1
5			7					
						5		
				5	1			7
7			4	3			9	2