

UdeC invita a participar en el Concurso "Desafío Cuidemos Nuestro Campus"

Una iniciativa dirigida a toda la Comunidad UdeC e impulsada desde una mirada triestamental para recibir propuestas innovadoras en materia de seguridad, limpieza y vida en el Campus.

CIUDAD PÁG. 13



Alcalde y congresistas piden más intervención estatal frente a los asesinatos registrados en Coronel

Durante este año se han consumado más de una docena de homicidios y femicidios en la comuna. Lo anterior, mantiene en alerta a las autoridades, quienes piden acciones al Ministerio del Interior.

POLÍTICA PÁG. 4

Diario Concepción

Sábado 7 de septiembre de 2024, Región del Biobío, N°5924, año XVII

ANÁLISIS, QUE DESARROLLÓ EQUIPO DE LA UNIVERSIDAD DE CONCEPCIÓN, SE REALIZÓ EN BASE A DATOS DEL DEIS

Estudio local revela que la diabetes gestacional duplicó casos desde el 2016 en el país

56 casos de la patología por mil nacimientos es la media nacional que determinó la indagación.

En menos de una década Chile duplicó los casos de diabetes gestacional (DG), siendo cada vez un peor problema presente

con impactos futuros subdimensionados. Es la revelación y alerta que entrega un estudio liderado por el

Laboratorio de Investigación Materno Fetal (Limaf) del Departamento de Obstetricia y Ginecología de la Universidad de

Concepción (UdeC), desarrollado por un equipo interdisciplinario en base a datos del periodo 2001-2022 del Departamento de

Estadística e Información en Salud (DEIS) del Ministerio de Salud.

CIENCIA&SOCIEDAD PÁGS. 14-15



FOTO: JOSÉ LENIZ

Río Biobío: expertos afirman que su principal problema está en la calidad del agua y no en flujo de su caudal

CIUDAD PÁG. 8



FOTO: ISIDORO VALENZUELA M.

Princesa Alba: "Para mí es un norte llegar al Festival de Viña del Mar"

La cantante de "Summer Love" y "Convécete" estuvo hace poco en la ciudad para promocionar su nuevo disco y reunirse con sus fanáticos en una firma de autógrafos.

CULTURA&ESPECTÁCULOS PÁG. 19



#FUE TENDENCIA

De acuerdo a lo señalado por el Ministerio del Medio Ambiente, las aves playeras son esenciales para el equilibrio ecosistémico. En este sentido, Chile registra 49 especies de este tipo de aves, de las cuales el 40% están amenazadas, por lo que el país cuenta con un Plan de Acción para su conservación.

Ministerio del Medio Ambiente
@MMACHILE

Hoy es el Día Mundial de las Aves Playeras! Y Chile cuenta con un Plan de Acción para conservarlas. Las aves playeras son esenciales para el equilibrio ecosistémico. En Chile, se registran 49 especies de aves playeras, de las cuales el 40% están amenazadas.

Colegio Médico Veterinario de Chile
@colmevetchile

El Día Mundial de las Aves Playeras es el mejor ejemplo de la importancia de la interrelación entre salud animal, salud humana y salud ambiental, tal como lo demostró hace poco la presencia de gripe aviar en el país, recordándonos su importancia para el ecosistema.

Primer Tribunal Ambiental
@ITAmbiental

Con el playerito blanco celebramos el Día Mundial de las Aves Playeras. En hay 49 especies de aves playeras y cerca del 40% se encuentra bajo alguna categoría de amenaza, por eso el @MMA-Chile ha impulsado un Plan de Acción para la Conservación de Aves Playeras en Chile.

Seremi Medio Ambiente Tarapacá
@MMA_Tarapaca

¡Hoy es el Día Mundial de las Aves Playeras! Y Chile cuenta con un Plan de Acción para conservarlas. Las aves playeras son esenciales para el equilibrio ecosistémico. En Chile, se registran 49 especies de aves playeras, de las cuales el 40% están amenazadas.

Centro Científico Tecnológico
Región Antofagasta
@CICITEM_Chile

HOY Día Mundial de las aves playeras Desde el 2012, la principal finalidad de esta celebración es la de promover la investigación y monitoreo de estas especies además de la protección de sus rutas migratorias.

ENFOQUE

Fortalecer la Cohesión social



PATRICIO FIERRO GARCÉS
Abogado-Director Regional FOSIS Biobío

Recientemente, el Fondo de Solidaridad e Inversión Social (FOSIS) en la Región del Biobío inició un programa que en su primera etapa pretende beneficiar a 200 familias de la comuna de Concepción. Específicamente, mujeres con hijos menores de 18 años, jefas de hogar o en situación monoparental, así como adultos mayores del sector Palomares. La estrategia del programa denominado "Juntos Más Barato" es generar la unión de los vecinos y vecinas para

realizar compras colectivas y al por mayor, reduciendo los costos y por ende generando un ahorro en las familias. La iniciativa partió con la compra a 30 mujeres, las que destacaron no solo la posibilidad de adquirir productos de primera necesidad a un menor precio, sino también la posibilidad de reunirse, conocerse y trabajar en equipo en el logro de un objetivo.

Es posible que todas las acciones antes señaladas puedan fusionarse en un solo concepto, cohesión

social, el cual está muy presente en el programa de gobierno del presidente Gabriel Boric. Y es que la idea de mejorar como interactúan los distintos actores sociales para procurar relaciones más resilientes entre sus miembros, es un factor muy importante para que el país goce de prosperidad y crecimiento a largo plazo. Está comprobado que las sociedades que presentan una mayor cohesión social son políticamente estables, ya que sus habitantes se sienten participes de un país que es común para todos.

El índice Scanlon-Monash (SMI), usado en Australia para medir el grado de cohesión social, considera cinco indicadores claves: pertenencia, valor, justicia social, participación y aceptación. No es extraño entonces que un programa como el "Juntos Más Barato" apueste por fortalecer dichos elementos, no sólo gracias al financiamiento de las compras. También incluye la realización de talleres donde las y los participantes pueden instruirse sobre

educación financiera, liderazgo, gestión y rendición de recursos, organización y planificación, entre otros temas.

En definitiva, se trata de un trabajo potente junto a las organizaciones vecinales. Sin embargo, para que la cohesión social rinda los frutos que se esperan, requiere que toda la institucionalidad pública asuma un rol significativo de formación, asesoría y acompañamiento. La empresa privada, las asociaciones civiles tampoco pueden quedarse ajenos a esta labor.

Es claro que en el futuro si queremos un país más equitativo y menos desigual, debemos realizar las acciones necesarias para volver a reconocer nuestros elementos de pertinencia, evitar la exclusión asegurando la participación de todos los segmentos sociales y principalmente generar políticas dirigidas a promover la justicia social. Solo así podremos volver a vernos como parte activa de un barrio, una comuna, una región y especialmente de un mejor país.

Setenta y nueve años bastaron en Alemania para que triunfara la ultraderecha en elecciones del parlamento estatal, fenómeno que no sucedía desde tiempos de la Segunda Guerra Mundial. Decir que es una sorpresa sería de todo menos sensato, pues, para nadie es una sorpresa el incremento de adeptos que ha ido reuniendo este sector en el último tiempo, tanto en América Latina como Europa, fuertemente al este de ella.

El sector, representado por el partido Alternativa para Alemania (AfD), obtuvo una histórica victoria en el estado de Turingia, superando no solamente a otros partidos de derecha, sino también al oficialismo del país conformado por la coalición de los partidos socialdemócratas (SPD), verdes y liberales (FDP). Pero no fue el único lugar, pues en Sajonia, donde a pesar de no ser mayoría, alcanzó un porcentaje considerable equivalente a un

poco más del 30% de los votos.

Las amenazas del partido tienen a más de un objetivo identificado, el sector económico ya se ha pronunciado al respecto, por el temor de que las inversiones se alejen. Además, los representantes de la AfD se han posicionado abiertamente en contra de las personas migrantes, tema de suma importancia con la actual situación a nivel global. Y con las ultra derechas, como siempre, pelean disidencias sexuales, mujeres y grupos vulnerables. Pareciera que aquellas radicalizadas posturas ponen más esfuerzos en desequilibrar la igualdad de estos grupos, afectando al mismo tiempo el desarrollo de la sociedad.

Llama la atención la forma en que se están convenciendo a los votantes, y cabe preguntarse dónde y quiénes están fallando ¿Es esto una expresión del descontento hacia los gobiernos actuales o tenemos una sociedad que está mo-

79 años



ISIDORA RUIZ ÁLVAREZ
Egresada de Derecho UdeC
Ayudante del Centro de Estudios Europeos.

viéndose hacia el nacionalismo?

Y surgen muchas interrogantes ¿Se moderará el sector para poder actuar y así lograr el apoyo de una derecha moderada? ¿O será que la derecha moderada se radicalizará para contar con los apoyos de los adeptos de la AfD?

En cualquiera de las hipótesis, si hay algo que no podemos ignorar, es que los representantes se posicionan en el poder por el apo-

yo de su sector político, pero ejercen conforme a los intereses de un estado, que claramente, no es homogéneo, es diverso. El triunfo electoral no debe ser un pase libre para la imposición de los intereses de un partido, sino un desafío, una oportunidad de representación, una difícil tarea donde sólo triunfa quien represente los intereses del pueblo y abogue por el bienestar de él.

Las palabras vuelan, lo escrito permanece

EDITORIAL

La llegada de septiembre, el mes de la patria, trae consigo un aumento del empleo estacional, situación que se extiende hasta el verano, con lo que tiene que ver, por ejemplo, con cosechas de frutas y verduras y otras laborales estivales que se reactivan con el buen tiempo. Sandra Quintana, seremi del Trabajo y Previsión Social de Biobío señaló a Diario Concepción que “sin duda la celebración de las Fiestas Patrias genera el aumento del comercio, sobre todo gastronómico y turístico. Se trata de empleos que pueden tener una duración de pocos días o de una semana. Con el crecimiento de las comunas, se han creado más espacios y, en consecuencia, un mayor número de stands disponibles. Aproximadamente, en cada comuna, el empleo estacional puede alcanzar entre 300 y 400 personas, lo cual es significativo”.

La misma autoridad puntualizó que, bajo cualquier empleo temporal, se debe tener presente que existan contratos formales con cada trabajador.

En cuanto al incremento de trabajo, incluso, se suman las fiestas costumbristas, originadas por cada municipio, quienes, en algunos casos, además destinan recursos a celebraciones vinculadas a la primavera y al verano, sobre todo en comunas costeras.

Por su parte, Luis Méndez, director del Observatorio Laboral Biobío y académico de la Facultad de Ciencias

Aumento empleo estacional



Bajo el escenario de crisis por el cierre de industrias en Biobío, como es el caso de Huachipato, es positivo que se reactiven otros rubros, especialmente turismo y el agroalimentario.

Empresariales (Face) de la Universidad del Bio-Bio (UBB) destacó algunas cifras del empleo estacional regional a partir del mes de septiembre.

En su análisis de datos de publicaciones de INE, Méndez dijo “se observa un tipo de estacionalidad favorable, en cada año, a partir de los meses de septiembre a diciembre y enero, en establecimientos turísticos. Por ejemplo, en el caso del número de llegadas de pasajeros a establecimientos de alojamientos turísticos”.

El académico también enfatizó que la llegada de pasajeros a establecimientos de alojamientos turísticos para los meses de septiembre a diciembre en la Región se incrementaron un 25,6%; 12,2% y 10,3%, respectivamente, en los años 2021; 2022 y 2023.

Bajo el escenario de crisis por el cierre de industrias en Biobío, como es el caso de Huachipato, es positivo que se reactiven otros rubros, especialmente turismo y el agroalimentario. En ese sentido, el desafío es que estas áreas se mantengan activas durante todo el año.

CARTAS

Malas noticias económicas

Señora Directora:

Es preocupante el reciente Informe de Política Monetaria (IPoM) de septiembre emitido por el Banco Central, que ajusta a la baja la estimación de crecimiento de largo plazo del PIB tendencial a un 1,8% para los próximos diez años. Este ajuste refleja un panorama que, a mi juicio, tendrá consecuencias adversas para nuestra economía, especialmente en el contexto de una tasa de desempleo superior al 8% y un mercado laboral que ya muestra signos de agotamiento.

El impacto de este anuncio no puede tomarse a la ligera. En primer lugar, un crecimiento económico reducido afecta directamente la capacidad para generar empleo. En un mercado laboral ya debilitado, con una alta tasa de desempleo y sin signos de dinamismo, las proyecciones a largo plazo señalan que la creación de nuevos puestos de trabajo será insuficiente para absorber a la fuerza laboral disponible. Esto podría agudizar el desempleo estructural, aumentando la presión sobre las políticas sociales y sobre el sector productivo.

En segundo lugar, la incertidumbre persistente en el ambiente económico desincentiva la inversión, tanto pública como privada. Este es un punto cla-

ve: la falta de confianza en la estabilidad económica y el bajo dinamismo proyectado pueden llevar a las empresas a postergar o cancelar inversiones. Sin inversión, no hay innovación ni expansión productiva, y esto condena a la economía a un ciclo de bajo crecimiento, estancamiento y competitividad reducida.

Además, las consecuencias a largo plazo no solo afectan al empleo y la inversión, sino también al desarrollo social y económico en general. La disminución en el crecimiento potencial reduce la capacidad del país para mejorar las condiciones de vida de la población. Las brechas sociales podrían ampliarse, afectando a los sectores más vulnerables y limitando el acceso a salud y educación.

Daniela Catalán Ramírez-USS

Salud sexual: Un derecho fundamental

Señora Directora:

La salud sexual no es simplemente la ausencia de enfermedades; es un estado de bienestar físico, emocional, mental y social en relación con la sexualidad. Esto implica no solo la prevención y tratamiento de enfermedades de transmisión sexual y la planificación fa-

miliar, sino también el derecho a disfrutar de una vida sexual satisfactoria y segura. El bienestar sexual está íntimamente ligado a la igualdad de género, el respeto por los derechos humanos y la eliminación de la violencia.

Una de las áreas cruciales a abordar es la educación sexual integral, esta debe ofrecer un enfoque comprensivo que abarque desde la anatomía y la fisiología hasta las relaciones saludables y el consentimiento. Además, debe adaptarse a las necesidades de cada grupo etario y cultural.

El acceso a servicios de salud sexual es otro pilar esencial, incluyendo el acceso a métodos anticonceptivos, pruebas y tratamientos para infecciones de transmisión sexual, y apoyo para problemas de salud sexual mental y emocional. Además, es vital crear un entorno inclusivo y libre de prejuicios, esto es crucial para que todos puedan recibir el apoyo adecuado y vivir una vida sexual plena y saludable. Es importante destacar la importancia de la salud sexual como un derecho humano fundamental, enfatizar que, a través de la educación, el acceso equitativo y la eliminación del estigma podremos construir un mundo en el que la salud sexual sea verdaderamente accesible para todos.

Valeska Morales Quintana-UNAB



Envíe sus cartas, con una extensión máxima de 1.400 caracteres, con espacios vía email a:

- ◆ contacto@diarioconcepcion.cl
- ◆ Cochrane 1102, Concepción

La correspondencia debe consignar claramente la identidad del remitente y su número de teléfono.

Hacemos presente que el diario no puede constatar fehacientemente la identidad del autor de la correspondencia y reproduce la indicada por éste, deslindando ulterior responsabilidad.

La Dirección se reserva el derecho de seleccionar, extraer, resumir y titular las cartas recibidas, sin explicación alguna y evitando cualquier discusión con el remitente.

Política

“ Se requiere la intervención del Estado ahora. No tan sólo con operativos de vez en cuando, sino que de manera

Boris Chamorro, alcalde.

“ESTAMOS EN UNA SITUACIÓN COMPLEJA”, MANIFESTÓ EL JEFE COMUNAL, BORIS CHAMORRO

Alcalde y congresistas piden más intervención estatal frente a los asesinatos registrados en Coronel

Aníbal Torres Durán
anibal.torres@diarioconcepcion.cl

13 es el total de homicidios (incluyendo femicidios) que acumula Coronel en lo que va del 2024. La situación que se ha calificado como una crisis de seguridad en la comuna ha alertado al mundo social y político de la Región, y es que sólo durante los primeros días de septiembre ya se han registrado 3 asesinatos en la ciudad.

Frente a aquello, el alcalde de Coronel, Boris Chamorro, hizo un llamado a la intervención permanente del Estado, por parte del Ministerio del Interior, en materia de seguridad. “Estamos en una situación compleja en materia de seguridad. Se requiere la intervención del Estado ahora. No tan sólo con operativos de vez en cuando, sino que de manera permanente en nuestra ciudad para así poder devolver la tranquilidad que tanto necesitamos”, dijo el jefe comunal.

En la misma línea, Chamorro agregó que “y llevamos 13 homicidios en lo que va del año y parecería que esto suma y sigue. Algo hay que hacer en nuestra ciudad, hay que intervenir Coronel con las fuerzas policiales y con el Estado, en este caso, con el Ministerio del Interior y con el Gobierno”.

A raíz de los hechos de violencia que se han detectado en la comuna coronelina, distintos parlamentarios han planteado exigencias al Ejecutivo y también han propuesto distintas medidas que, en base a sus antecedentes, podrían ayudar a fortalecer la seguridad en Coronel, pero también en Lota. El aumento de la dotación policial en los territorios mencionados, la ampliación de actuales planes que se están desarrollando en algunas comunas del país y la destinación de un fiscal especial para estos casos, son algunas de las ideas que han surgido.

Bajo ese contexto, la diputada María Candelaria Acevedo (PC), señaló que “tenemos una situación de seguridad gravísima en Coronel

Durante este año se han consumado más de una docena de homicidios y femicidios en la comuna. Lo anterior, naturalmente, mantiene en alerta a las autoridades quienes piden acciones al Ministerio del Interior.



FOTO: TWITTER #CORONEL

mento de la dotación policial en la comuna y una intervención en todos los sectores más conflictivos”, cerró.

El diputado Roberto Arroyo (PSC), del Distrito 20, aseguró que “hemos pedido la presencia militar en zonas críticas para ayudar la labor de Carabineros. Tenemos que avanzar usando las herramientas con las que contamos actualmente, pero no sería una medida permanente”.

Acciones

Durante esta semana, como foco de trabajo de la mesa de seguridad compuesta por Coronel y Lota, se han desarrollado operativos policiales en distintas zonas establecidas como plan para combatir los hechos de violencia en ambas comunas.

En base a aquello y la problemáticas de seguridad en Coronel, el delegado presidencial (s), Humberto Toro, precisó que “vamos a seguir trabajando con el alcalde (Chamorro), entendemos la preocupación. Estuvimos también con los dirigentes sociales en reunión para evaluar la participación de Carabineros en terreno y, por lo tanto, tenemos la confianza de que la comunidad tiene confianza en Carabineros para que tengamos los éxitos que ellos esperan”.

Referido a lo mismo, el jefe de la VIII Zona de Carabineros, general César Bobadilla, puntualizó que “lo que se persigue es mitigar algunos hechos de violencia, marcar presencia institucional mediante una prevención debidamente focalizada, mediante controles, fiscalizaciones y también detenciones”.

y Lota, y es por lo mismo que he solicitado que se pueda destinar un fiscal con dedicación exclusiva para que investigue los delitos que han golpeado estas comunas con especial violencia”.

Junto con señalar que en la próxima discusión de la Ley de Presupuesto 2025 solicitará un aumento para las labores de Inteligencia, Acevedo agregó que “sabemos que uno de los motivos que están detrás es el narcotráfico y es por lo mismo que insistimos en que se avance en una mayor coordinación entre los distintos estamentos con tal de que se

levanten investigaciones en conjunto, en donde el ítem de inteligencia debe cobrar mucha más relevancia”.

Por su parte, la también diputada local, Marlene Pérez, señaló que la exigencia al Gobierno es extender los programas que se suelen implementar en Santiago “a las comunas donde más ha aumentado la delincuencia durante el último tiempo”.

Sumado a lo último, la parlamentaria hizo un llamado a aumentar el contingente policial en Coronel. “Por lo tanto, no sabemos qué tiene que ocurrir para que el Gobierno y el Ministerio del Interior anuncien un au-

OPINIONES

Twitter @DiarioConce
contacto@diarioconcepcion.cl

PubliReportaje

La Estrategia Nacional de Residuos Orgánicos establece que para 2030 se debería valorizar el 30% de los residuos orgánicos generados a nivel municipal, con una meta de 66% para 2040. A pesar del gran potencial ambiental y productivo del compostaje, solamente un 13% de las comunas del país ha comenzado a implementar acciones para valorizar sus residuos orgánicos, logrando tasas de reciclaje del orden de 1% a nivel nacional, lo que representa una brecha significativa respecto a las metas planteadas. Por tal motivo, es importante llevar a cabo proyectos demostrativos que sirvan de base para los cambios culturales que son necesarios para avanzar en estas materias. El compostaje de los residuos orgánicos domésticos para generar compost representa la mejor opción para valorizar dichos residuos, ya que permite retornar el potencial nutritivo a los suelos y mejorar la capacidad de retención de agua y estructura del suelo.

En este contexto, la Universidad de Concepción a través del Centro de Ciencias Ambientales EULA-Chile, en conjunto con la Ilustre Municipalidad de Santa Juana, ha llevado a cabo el proyecto Compost de Alta Calidad, para modernizar la Planta Piloto de Compostaje ubicada en las instalaciones del Centro Integral de Transferencia de Santa Juana, de propiedad municipal. Este proyecto fue financiado por el Fondo de Innovación y Competitividad (FIC) del Gobierno Regional del Biobío y coordinado por la División de Fomento e Industrias, y se ejecutó entre el 3 agosto 2022 y el 3 septiembre 2024.

Legado para futuras iniciativas a realizar en otras comunas del país

Entre los principales logros de este proyecto se cuenta la modernización tecnológica de la Planta Piloto de Compostaje de Santa Juana. Se instaló un sistema mecanizado de mezclado, aireación y humidificación simultánea; que permite voltear y oxigenar el material de forma rápida y uniforme, alcanzando un mejoramiento significativo de la calidad del compost producido, cumpliendo con los estándares de la Norma Chilena 2880:2015 que establece los re-



PRODUCCIÓN DE COMPOST DE CALIDAD EN LA COMUNA DE SANTA JUANA

La Universidad de Concepción, a través del Centro de Ciencias Ambientales EULA-Chile, en conjunto con el municipio de Santa Juana, ha llevado a cabo el proyecto Compost de Alta Calidad, para modernizar la Planta Piloto de Compostaje ubicada en las instalaciones del Centro Integral de Transferencia de esa comuna.



quisitos de calidad y clasificación del compost.

Además, se implementó un laboratorio para control de calidad del proceso y un invernadero equipado con sistema de riego tecnificado, energizado

con paneles solares, para evaluaciones piloto de las características agronómicas del compost. Este invernadero ha sido clave para demostrar en la práctica las bondades del compost obtenido.

Durante la ejecución de este proyecto se elaboró una valiosa documentación audiovisual con las técnicas de compostaje y mejores prácticas para el uso del compost, que sirvió de base para capacitar a más de un cen-

tenar de agricultores líderes (en su mayoría mujeres de la comuna de Santa Juana), técnicos municipales y público general. De este modo, se socializaron los aprendizajes obtenidos en este proyecto y se fomentó la elaboración y uso de compost en aplicaciones agrícolas.

Estos resultados se complementaron con la evaluación de varios modelos de negocio orientados a garantizar la sustentabilidad de iniciativas de compostaje de residuos domiciliarios, que consideraron desde la venta directa del compost por parte del municipio, hasta la concesión del negocio a terceros. En la mayoría de los casos, se concluyó que se requieren cambios profundos en el marco legal que regula a los municipios, sin lo cual será muy difícil lograr las metas señaladas en la Estrategia Nacional de Residuos Orgánicos.

Política

FOTO: SENADO DE CHILE



Senado: valoran informe del Comité de Expertos para la reforma a la salud

Como positivo calificaron los integrantes de la Comisión de Salud, el informe presentado por el Comité de Expertos para la Reforma a la Salud, instancia que fue convocada por los mismos senadores con el fin de contar con un insumo indispensable a la hora de tramitar una reforma sanitaria. Se espera que antes de octubre, el Ejecutivo envíe dicho texto al Congreso Nacional.

Los legisladores junto a la ministra de Salud, Ximena Aguilera, y el coordinador para la reforma, Bernardo Martorell escucharon al presidente del Comité, Emilio Santelices; y a Paula Daza; Lorena Rodríguez; Carolina Velasco; Marco Antonio Núñez; Cristián Baeza y Fernando Araos, quienes detallaron el contenido del documento.

Las dudas expresadas dijeron relación con la opción de permitir a las Isapres ofrecer planes adicionales y la posibilidad que ello se transforme a futuro, en seguros complementarios. La senadora Ximena Ordenes preguntó por los criterios que se usaron para entregar esa posibilidad.

También se valoró el cambio propuesto a la Subsecretaría de Redes Asistenciales considerándose que hoy en la ley de presupuestos, no es posible identificar el gasto que realiza cada servicio de salud.

LÍDER DEL PARTIDO COMUNISTA

Presidente del PC ratifica apoyo del partido a Navarro: “Es el candidato del sector”

Lautaro Carmona, estuvo en Concepción, donde se refirió a la elección de gobernador regional.

FOTO: RAPHAEL SIERRA P.



Aníbal Torres Durán
contacto@diarioconcepcion.cl

En un ejercicio similar al que han realizado distintos sectores políticos, el presidente del Partido Comunista de Chile (PC), Lautaro Carmona, arribó hasta Concepción para entregar su apoyo a las candidaturas regionales de la tien-

da para los próximos sufragios de octubre.

En la ciudad penquista, Carmona hizo énfasis en el acuerdo alcanzado entre el oficialismo, más el Partido Demócrata Cristiano (DC), para las elecciones municipales, donde alcanzaron candidaturas únicas en todo el país.

Al respecto, el timonel nacional del PC dijo que “vamos a expresar ese respaldo, ese apoyo, porque le da más eficacia a la confrontación, pero más porque permite la construcción de unidad de nuestro sector por la vía de hechos concretos, como es el trabajo común que se da a nivel de una batalla electoral mu-

nicipal y regional (...) nosotros vamos a cumplir ese acuerdo”.

A reglón seguido, Carmona también se refirió a la elección de gobernador regional en el Biobío y ratificó el apoyo del PC a la postulación del exsenador Alejandro Navarro y afirmó que “con él estamos trabajando. Más allá de cualquier cosa, él es el candidato del sector y en eso no nos perdemos”.

Vale recordar que tras las elecciones en Venezuela, cuyos resultados dieron continuación al régimen de Nicolás Maduro y que el propio Presidente de la República, Gabriel Boric, los calificó como fraude, se habían levantado cuestionamientos desde algunos partidos que son parte del oficialismo respecto de la postura del PC y también las dudas que dejaba el apoyo a Navarro para gobernador.

Carmona se refirió a ese escenario, considerando las elecciones parlamentarias y presidenciales del próximo año, e hizo un llamado al sector a la unidad, invitando dejar de lado aquellas diferencias.

“Que avance la derecha si tiene fuerza propia, pero que no avance por defecto nuestro. Entonces yo los llamo a eso. Yo no estoy mirando, ni quiero hacerme compadre, ni amigo, ni íntimo de nadie, sino que quiero representar una política que beneficie a la inmensa mayoría del país”, manifestó el presidente nacional del PC.

OPINIONES

Twitter @DiarioConcepcion
contacto@diarioconcepcion.cl

FOTO: RAPHAEL SIERRA P.



“Creo que se precipitó”: Mariana Aylwin por renuncia de Augusto Parra en candidatura a Gore

Mariana Aylwin, una de las referentes del partido Amarillos por Chile, visitó la Región del Biobío, precisamente Concepción, para apoyar a las candidaturas locales de la tienda de cara a las elecciones municipales y regionales de octubre de este año.

En el mismo contexto, Aylwin se refirió a la actualidad del partido. Uno de los temas que abordó fue la decisión de Augusto Parra de bajar su candidatura a Gobernador Re-

gional en Biobío, como opción de Amarillos, y su posterior renuncia a la tienda.

“Yo sinceramente creo que Augusto se precipitó, que podríamos haber resuelto de otra manera las cosas”, aseveró. En línea con aquello, la referente del partido afirmó que aún no se ha definido un algún apoyo a una de las candidaturas que se mantienen en carrera a Gore.

Otro de los temas que también abordó Aylwin fueron las declaracio-

nes del exministro Jaime Mañalich, quien militó en Amarillos por Chile, en las que sostuvo que los embarazos de la ministra Camila Vallejo y la diputada Karol Cariola, ambas del Partido Comunista, “no son accidentes” y suponen una operación política.

“Nadie puede compartir esas declaraciones y creo que fue muy desafortunado de su parte. Ahora, es una equivocación, pero también revela un espíritu del cual yo me siento bien lejana”, puntualizó.

Ciudad

\$250.000

de subsidio para la compra de una herramienta que les permita ofrecer sus servicios luego del curso, tendrán quienes completen las actividades.

El llamado que hicieron las autoridades

es a que se comprometan con el curso, aprovechando esta oportunidad que les abre puertas en lo laboral.

Cecilia Bastías Jerez
contacto@diarioconcepcion.cl

Una inédita capacitación dirigida especialmente a personas en situación de calle en la Región del Biobío, que estará enfocada en que puedan a futuro trabajar en carpintería de construcción, se anunció este viernes con la firma del convenio entre el seremi de Desarrollo Social, Hedson Díaz; la seremi del Trabajo, Sandra Quintana; y el director Regional de Sence, Daniel Jana.

La instancia se llevó a cabo en el Albergue Trinitarias de Protege de Concepción, que tiene una capacidad de 20 camas. Patricia García, coordinadora del lugar y presidenta de la Corporación Sempiterno, indicó que “en el fondo se está cumpliendo el sueño que todos ellos tienen, porque si uno habla con cada uno, todos quieren reinsertarse”. Antes de la firma del convenio, ya se les había mencionado a ellos que esto se llevaría a cabo y la reacción de varios fue muy positiva. “Algunos no están preparados, pero hay otros que sí están listos. Ellos sí están felices y ansiosos”, dijo.

“Yo creo que eso nos falta como país, abrir caminos para, de verdad, poder incluir y que ellos logren reinsertarse en un país que de alguna manera, por alguna razón quedaron fuera. Así que claramente son muy buenas noticias”, estableció Patricia García.

La coordinadora del albergue, describió que cuando los usuarios llegan están en la peor de las condiciones, tanto físicamente como emocionalmente. “Entonces, una vez que uno logra que se rearmen, que logren soñar de nuevo, que logren creer que ellos sí pueden y se brindan estas oportunidades, es maravilloso”, afirmó.

Interesados en el curso

Uno de los usuarios del albergue, que participó bastante motivado por el curso, es Daniel Pérez de 56 años de edad. Hace un mes está en el albergue, aseguró que desde los 7 años ha vivido en situación de calle y que usualmente trabajaba como ayudante en construcciones.

Actualmente asiste a una capacitación del Fosis, gracias a las gestiones que realiza el equipo de la Seremi de



INSTANCIA BUSCA mejorar las habilidades laborales con el objetivo de aumentar sus oportunidades de inserción en el mercado laboral formal.

FOTO: SENCE

EN ALBERGUE RECIBIERON EL ANUNCIO

“Me siento bendecido”: personas en situación de calle podrán optar a inédita capacitación

Curso beneficiará a 15 usuarios de Desarrollo Social y tendrá una duración de 200 horas. Es la primera vez que se realiza en la Región.

Desarrollo Social que con esfuerzo logra cupos a través de las Omil para personas en situación de calle de forma individual.

“Tenía interés en aprender más de la carpintería, llevo dos clases, me quedan 6”, relató y agregó que estará atento para cuando comience el curso que se logró con este convenio.

“Creo que hay que seguir adelante. Que otras personas lo tomen, si todo se puede. Y Dios por algo nos dio la vida, inteligencia y sabiduría para que nos ocupemos de lo bueno”, comentó Daniel.

Ahora que está capacitándose y en miras a tomar este nuevo curso, declaró que “me siento bien, con otros pensamientos más positivos de seguir adelante”.

En la firma del convenio también estuvo presente César Espinoza que manifestó que “me siento bendecido de que vengan a la propia casa a decirte, toma, ahí tienes, estudia para que trabajes”.

En cuanto a sus motivaciones por participar de la capacitación, comentó que son “trabajar, necesito generar, necesito independizarme, esa es mi meta, avanzar. Más que lo que me pueda ayudar psicológicamente, realmente, mi meta es laborar, juntar plata. Porque ya llevo un tiempo aquí y resulta que estoy sintiendo que no voy para ni un lado y eso no me sirve”.

Beneficios

Este curso significa una inversión de \$25 millones y busca mejorar las habi-

lidades laborales de los beneficiarios, con el objetivo de aumentar sus oportunidades de inserción en el mercado laboral formal.

Así lo informó Daniel Jana, explicando que “el curso, titulado Labores de Carpintería de Obra Gruesa Básica, beneficiará a 15 usuarios de Desarrollo Social y tendrá una duración de 200 horas. La capacitación fue aprobada por la Mesa del Consejo Regional de Capacitación”.

El seremi de Desarrollo Social, Hedson Díaz, manifestó que “lo que estamos haciendo con este importante convenio es ampliar la oferta para las personas en situaciones de calle y eso creemos que es una tremenda noticia, porque vamos a brindar oportunidades de capacitación y

eso va a permitir que estas personas cuenten con nuevas herramientas para enfrentar la vida cotidiana y reinsertarse más fácilmente”.

Sandra Quintana, la seremi del Trabajo, señaló consultada por la ampliación de las capacitaciones que “a través del Consejo Regional de la Capacitación se ha descentralizado la gestión de los Servicios, y mediante las Becas Laborales del Sence se puede ampliar la capacidad de respuesta a las necesidades de capacitación con pertinencia a los diferentes territorios”.

Respecto a los beneficios que tendrán los inscritos, se les entregará un subsidio diario de \$4 mil por día asistido, destinado a cubrir gastos de transporte y un subsidio de herramientas de \$250 mil por participante, para la adquisición de materiales básicos necesarios para las labores de carpintería.

OPINIONES

Twitter @DiarioConce
contacto@diarioconcepcion.cl

Ciudad

Christian Kairies Gatica
contacto@diarioconcepcion.cl

PRINCIPAL AFLUENTE DE LA REGIÓN

Río Biobío: principal problema está en la calidad del agua y no en el flujo de su caudal

Debido a la contaminación por desechos industriales y domésticos que se descargan a diario en el Río Biobío, el principal problema que presenta el afluente radica en la calidad de su agua y no en la escasez de su caudal, así lo afirman especialistas en vista del deterioro de la también llamada "postal regional".

En contexto, un estudio realizado por el Centro de Ciencias Ambientales (EULA), que monitoreó el estado del Río Biobío durante 30 años, destacó una reducción constante en su caudal. Sin embargo, los expertos señalan que, actualmente, existen otras prioridades más urgentes a considerar.

"No es correcto hablar de cuánto tiempo de vida le queda al río Biobío, ya que para que se seque por completo tendrían que cesar las lluvias en toda la cuenca. Sin embargo, el Servicio de Evaluación Ambiental (SEA) pronostica una reducción del 20% en las precipitaciones, lo que podría disminuir el caudal del río", explicó el Dr. Pedro Arriagada de la Facultad de Ciencias hidráulicas de la UdeC y especialista en Hidrología e Hidráulica.

Así no se anticipa una escasez total a corto plazo, ya que esto solo ocurriría si la demanda de agua supera la oferta hídrica. Según datos de la Dirección General de Aguas (DGA) hasta el año 2021, la demanda de agua superficial es de 140 m³/s y la subterránea de 16 m³/s. "Comparado con el caudal medio anual del río Biobío, que es de 955 m³/s, aún existe un margen de disponibilidad hídrica para satisfacer demandas futuras. No obstante, es previsible un mayor estrés hídrico durante los meses de estiaje, de octubre a marzo, cuando el caudal promedio se reduce a 580 m³/s", dijo Arriagada.

"Puedo mencionar que la calidad del agua del río Biobío, referido a sus componentes potencialmente contaminantes, son interdependientes del caudal o el volumen del agua. A menor caudal deberá aumentar la concentración de componentes, si estos no varían la posibilidad de contaminación aumenta", precisó Pablo Pinto, Seremi de Medio Ambiente del Biobío.

El mayor desafío actual para el Biobío es la calidad del agua, con efluentes contaminantes superando su capacidad de dilución. A medida que disminuye el caudal, su capacidad para depurar contaminantes se verá reducida, afectando tanto a los ecosistemas como a las comunidades.

"Sin duda, en el río Bío Bío los problemas de contaminación son importantes a partir de la zona media hacia abajo, cuando ya comienzan las mayores presiones antrópicas (...) Me refiero a la industria fo-



FOTO: ARCHIVO / JOSÉ LENIZ G.

La actividad industrial y agrícola ha sido un factor importante para condicionar este escenario. Expertos observan con preocupación el fenómeno.

restal y agrícola, que son de sus principales influentes", detalló el Dr. Ricardo Figueroa, académico de la facultad de ciencias ambientales e investigador del centro Crhiam.

Así, diversos efluentes industriales y domésticos se descargan en las aguas del Biobío, alcanzando en

algunos sectores el límite de la capacidad de dilución del río. "Si consideramos que el caudal del río disminuirá con el tiempo, su capacidad para depurar los agentes contaminantes vertidos se verá reducida, lo que podría generar efectos nocivos tanto para los ecosistemas como para las comunidades cercanas que dependen de este cuerpo de agua", aseveró Arriagada.

Por tanto, a partir de la parte media del río, exactamente agua arriba del puente Coihue, comienzan las mayores presiones sobre el río. Aparecen las celulosas, las grandes ciudades que evacúan sus aguas servidas, los trabajos de empresas agrícolas, comenta Figueroa.

"A pesar de que existen plantas de tratamiento en Chile, se supone que está todo ya tratado, las plantas de tratamiento son de tipo secundaria, tratamiento secundario. Pero los tratamientos secundarios no necesariamente están eliminando toda la carga de nutrientes que está recibiendo el río, sino que eliminan más bien sólidos y por lo tanto se sigue aumentando la carga de nutrientes que entra al sistema", especificó el experto de Crhiam.

Figueroa destacó la importancia de gestionar adecuadamente la vegetación de ribera al momento de construir caminos, advirtiendo que la falta de un manejo adecuado puede afectar negativamente los ecosistemas.

"No es que se me ocurra a mí, es que la OCDE, en su último informe 2024, ya nos dice que tenemos que entrar a plantas de tratamiento terciario, que no nos podemos quedar en este sistema secundario. Entonces hay obligaciones que vamos a tener que cumplir", recaló el académico de ciencias ambientales.

Es de mencionar que son las autoridades gubernamentales las que deben realizar y promover las acciones necesarias para erradicar estos problemas. Los especialistas solo pueden aportar en materias de investigación.

"A ver, no somos partícipes en las decisiones, pero sí a través de la investigación podemos orientar qué es lo que es posible hacer a corto, largo y mediano plazo. Esto no es algo que se va a solucionar de un día para otro, pero hay medidas que se pueden tomar, que nosotros podemos sugerir, pero son las autoridades quienes toman las decisiones", finalizó Figueroa.

Existen diferentes estrategias de abordaje de los riesgos o peligros asociados a la afectación de la calidad de agua dependiendo de las normas que se trate. "Lo importante es que la cuenca está siendo monitoreada desde el 2015 en conjunto con la Dirección General de Aguas (DGA) de manera constante y que este monitoreo entrega información que también es dinámica", finalizó el Seremi.

OPINIONES

Twitter @DiarioConce
contacto@diarioconcepcion.cl

Ciudad

CONOCIDO SECTOR RESIDENCIAL Y UNIVERSITARIO

Foodtrucks Brisas del Sol: sin abandonar el sector, comerciantes proponen reubicación en Avenida Ifarle Oriente

Valeria Toledo Muñoz
contacto@diarioconcepcion.cl

Los dueños de los foodtrucks ubicados en la calzada aledaña al Canal Ifarle, que cuentan con una antigüedad en promedio de 10 y 15 años, cargan con una preocupación que involucra tanto a ellos como a sus trabajadores. Pues, al abandonar su posición en el sector Brisas del Sol, más de 100 familias se verían afectadas debido al desempleo que puede ocurrir. Todo esto tras la notificación de retiro del lugar por parte de la Municipalidad de Talcahuano.

Por ello, los comerciantes no consideran viable la situación y continúan en búsqueda de soluciones que los mantengan cercanos al Canal Ifarle.

“Como propietarios de foodtrucks, tenemos condiciones diferentes, hijos estudiando y una cantidad de trabajadores. Obviamente, considerando como está la economía actual, en el retirarnos de acá, yo creo que más del 50% de los carros quebrarían”, expresó Jaime Rodríguez, dueño de La Crema de La Cream.

Por otro lado José Salina Seguel, dueño de Sanguchería El Chileno, negocio que comenzó hace 34 años en otros puntos del puerto, considera que “sería un daño económico considerable, donde vamos a quedar muchas familias sin ingreso de trabajo. Estamos hablando más de 100 familias que hoy día depende de nosotros, de los empleos que generamos”.

Con el objetivo de buscar alternativas para que los foodtrucks puedan seguir con su actividad laboral, la Municipalidad de Talcahuano instauró una mesa de trabajo junto a los comerciantes.

Debido a esto el 3 septiembre se realizó una reunión, y tras ella seguirán buscando alternativas, declararon desde el municipio.

En la instancia los locatarios lograron ampliar el tiempo destinado para abandonar el lugar. El plazo original que culminaba durante esta semana se extendió hasta el 23 de septiembre. Sin embargo, “es una fecha muy pronta. No alcanzamos a resolver nuestros problemas y esperamos siempre con ansia lo que son las ventas del Rally, porque el Ra-

Debido a las consecuencias económicas, los propietarios de las estaciones de comida rápida buscan mantener su negocio dentro de la misma área. Además, el plazo para dejar el lugar se extendió hasta el 23 de septiembre, por parte de la Municipalidad de Talcahuano.



FOTO: RAPHAEL SIERRA P.

lly trae muy buenos dividendos para todos”, considera Salina Seguel.

Los propietarios afirman haber planteado varias propuestas y mejoras al municipio, para seguir realizando su negocio en el sector y no causar problemas al entorno.

Una de ellas es cambiar su ubicación dentro de la Avenida Ifarle Oriente. Sin embargo, hasta el momento sólo tienen definido un pla-

zo de retiro y “las demás cosas están en el aire”, afirmó el dueño de La Crema de la Crema.

Por otro lado, la Municipalidad del puerto declaró que “todo eso está en conversaciones en la mesa, mientras no haya definiciones, no podemos asegurar ni descartar nada”.

Respecto al stock de materiales que poseen los foodtrucks para po-

der realizar sus ventas, Salina señala que todos los recursos tendrán que ser desechados, pues una vez preparados los alimentos ya no sirven para una próxima jornada. En su caso tendrá que deshacerse de las inversiones que realizó pensando en el 18 de septiembre y el Campeonato Mundial de Rally Chile 2024, que tendrá instalaciones en el mismo lugar.

Origen de la medida

Si bien notificaron a los 20 propietarios de los carros de comida rápida a causa del inicio del Campeonato Mundial de Rally Chile 2024, desde el municipio declararon que “la medida responde a una reestructuración vial planificada, para lo que, según exigencia de la Seremi de Transportes y Telecomunicaciones (SeremiTT), se necesita despejar la calzada en que actualmente están ubicados estos carros de comida”.

Consultada la autoridad de Transportes informó que “la Municipalidad de Talcahuano solicitó nuestra opinión técnica y aprobación de cambio de sentido de vías (...) Esto junto con la autorización de instalación de señalética y modificación de semáforos en la zona con el objetivo de mejorar los tiempos de traslados de los vecinos del sector”.

Con ello se busca que la Avenida Ifarle Oriente sea unidireccional. Según lo mencionado por el municipio a los locatarios, el cambio de sentido inicia el 1 de octubre. Es por esta razón que la Seremi de Transporte y Telecomunicaciones realizó a la Municipalidad una serie de recomendaciones que fueron aceptadas para ejecutarlas. Entre ellas, retirar carros o elementos que dificulten el tránsito de los vehículos y causen inseguridad vial.

OPINIONES

Twitter @DiarioConce
contacto@diarioconcepcion.cl

LABORATORIO DE EVALUACIÓN DE LA COMPETITIVIDAD PARA EL BIOBÍO

LabC presenta resultados y busca proyectar su trabajo al desarrollo de la región

En el Seminario de Cierre del proyecto, Laboratorio de Evaluación de la Competitividad del Biobío: Lab C, iniciativa financiada por el Fondo de Innovación para la Competitividad del Gobierno Regional, distintos expositores dieron a conocer su opinión en torno al futuro de la región que, si bien enfrenta un problema complejo, desde el punto de vista de la economía, cuenta con las herramientas y el capital humano para salir adelante.

En la región hay información, pero hay que recopilarla, analizarla y entenderla. En las regiones hay escasez de capital humano y las universidades pueden contribuir a formar esas capacidades y apoyar al sector público". La frase es del director del proyecto, Andrés Ulloa, y la pronunció durante la entrega de los resultados del trabajo del Laboratorio de Evaluación de la competitividad para el Biobío (LabC), iniciativa financiada por el Gobierno Regional (Gore) del Biobío a través del Fondo de Innovación para la Competitividad (FIC-R) y ejecutada por la Universidad Católica de la Santísima Concepción.

Fue en una jornada de cierre del proyecto, donde también se analizó el presente de la región y las opciones para salir adelante en un momento que se visualiza complejo para la economía local, considerando, entre otros hechos, el difícil escenario que afronta el mundo forestal, la incertidumbre que se genera en el sector pesquero con el debate legislativo en torno a la nueva Ley de Pesca y el cierre de la Siderúrgica Huachipato. Por ello, los resultados de LabC, fueron entregados junto a la realización de seminario denominado "Hacia un re-



nacer de la Región del Biobío", que se desarrolló en el Hotel Marina del Sol.

El profesor Ulloa explicó que el objetivo principal era generar información y entregar herramientas al sector público para el diseño, ejecución y evaluación de políticas públicas. Además, se generaron cuatro productos: una matriz de insumo del producto regional, con gran detalle, que permite medir la contribución de cada sector económico y sus interrelaciones; un reporte de la competitividad de las pymes regionales; un programa piloto de consultoría a empresas con mentoría a estudiantes; y un curso de evaluación de impacto de políticas públicas.

El laboratorio, por cierto, se enfocó en la pequeña y mediana empresa (pymes), pues en palabras del profesor Ulloa son las que, probablemente, "tienen menos datos, menos información, más necesidades y menos capacidad de desarrollar soluciones". En definitiva, son los que tienen menos posibilidades de cubrir los altos costos que implica una consultoría.



Pero no es la única razón. "Desde el punto de vista de las políticas públicas, existe una orientación hacia las pymes, porque las grandes empresas tienen sus propios departamentos de investigación, de análisis y, probablemente, piensan de una manera muy distinta, son mucho más competitivas. Las falencias realmente están en las pequeñas y las medianas empresas y en las microempresas, pero este proyecto no tocó ese último sector que es otro mundo, mucho más grande todavía y aún más diverso. Pero las pequeñas y medianas empresas aportan casi el 40% del empleo regional, por lo tanto, el impacto es muy grande y por eso hay que apoyarlas", explicó el académico y director de LabC.

El jefe de la División de Industria y Fomento del Gore, Carlos Capurro, destacó el trabajo realizado por el laboratorio en medio de un complejo escenario regional. "Quizás, el dueño sabe muy bien lo que tiene que hacer adentro de la institución, pero no sabe qué información necesita, cómo homogenizar productos para que con otros puedan tener un volumen de exportación. Y esos son los temas en que hoy tenemos que ayudar. O sea, la academia, el estado, las universidades, tienen que apoyar, ser más fuertes en la vinculación con los sectores pequeños, en desarrollo y todo el sector industrial", manifestó.

En opinión del representante del Gore, "debemos exigir que la investigación tenga impacto en la Región, no podemos solamente tener un paper para publicar, quizás como Gobierno Regional tenemos

la debilidad de no pedir más evidencia del impacto o el indicador que se va a afectar con esa inversión que estamos haciendo todos los chilenos en esa investigación".

Renacer del Biobío

Durante la jornada de cierre, hubo distintas exposiciones que, justamente, apuntaron al desafío de sacar adelante a la Región del Biobío. Como invitados estuvieron, Inti Núñez, director de Estrategia de la Facultad de Ingeniería de la Universidad de Concepción; Rodrigo Krell, economista y secretario ejecutivo de la Comisión Nacional de Evaluación y Productividad (CNEP); Álvaro Ananías, presidente de la Cámara de la Producción

y el Comercio de Concepción (CPC); y Michele Labbé, economista y académica de la Facultad de Economía y Gobierno de la Universidad San Sebastián (USS).

Michele Labbé comentó que el país está estancado y para la región la situación no es mejor, pues enfrenta un escenario "mucho más serio", pensando en los sectores forestal y pesquero. "La solución está en generar inversión, que son flujos de capital, y para que la plata llegue lo que busca el inversionista es rentabilidad", manifestó.

En base a lo anterior, opinó, era necesario revisar los impuestos que son muchos más altos que el promedio de los países OCDE, así como lo que se deno-

mina "permisología". Por otro lado Rodrigo Krell, de la CNEP señaló que "el proyecto es extraordinariamente importante. Es muy relevante pensar en la competitividad regional y las políticas públicas que la impulsan. Esto tiene que ver con el necesario fortalecimiento productivo a la Región y buscar políticas públicas de calidad, a través de una evaluación rigurosa que mida impactos y no solamente procesos. Por lo tanto, todo lo que se hizo en este proyecto es de sumo interés para la Comisión de Productividad".

Por su parte, el presidente de la CPC, Álvaro Ananías, ahondó en las soluciones que se pueden tomar para "el renacer" del Biobío. "En el corto plazo hay que tomar medidas de reactivación rápida que vayan a favorecer el tema de desempleo que va a subir en Biobío. En ese sentido, hay algunas medidas, como la reactivación de la pesca de la jibia, que podría generar 2.000 empleos adicionales, que requiere solamente una medida administrativa. Otra medida de corto plazo, para avanzar rápido, es algún instrumento de fomento forestal para reactivar nuevas plantaciones y así reducir el problema que tenemos actualmente de abastecimiento y que ha llevado a cerrar en la última década alrededor de 200 aserraderos pequeños y medianos en la zona, y eso tiene que ver con la disminución de las plantaciones forestales", comentó.

El representante gremial, agregó que "la energía hoy día es un factor relevante en la Región. Hoy tenemos cinco proyectos en revisión que suman 1.600 millones de dólares y que, si los apuráramos, podríamos estar hablando de una industria importante para nuestra región. Piensa tú que las Provincias de Arauco y Biobío tienen condiciones climáticas de viento excepcionales, que no están en el resto del país. De hecho, nosotros ya estamos generando el 10% de la energía no convencional de Chile, solo con lo que tenemos".



Ciudad

CORREDOR FERROVIARIO UNE DESDE TALCAHUANO HASTA HUALQUI

Biotren: Senadores piden que EFE sume nuevas estaciones en Línea 1

FOTOS: CAROLINA ECHAGÜE M.



MEDIO CAMINO y Pedro de Valdivia podrían ser 2 de las futuras "estaciones" del Biotren en la Línea 1.

Los tres representantes de la Región en la Cámara Alta coincidieron en la necesidad de que la empresa mejore ya este corredor. Los parlamentarios señalaron que fórmulas para obtener recursos existen y mostraron voluntad de apoyar la iniciativa.

Pablo Carrasco Pérez
pablo.carrasco@diarioconcepcion.cl

En un acto de sinceridad y transparencia, días atrás, consultado por Diario Concepción, Nelson Hernández, gerente general de EFE Sur, filial de la Empresa de Ferrocarriles del Estado en la zona, señaló que hoy no existe proyecto para sumar nuevas paradas del servicio Biotren en la Línea 1, que une Talcahuano con Hualqui, y que más bien la Compañía está abocada a materializar y terminar los proyectos que ya tiene en la zona, como lo son el nuevo Puente Ferroviario, la Ampliación de Capacidad de la Línea 2 en el tramo Concepción- Coronel, la extensión a Lota (2029) y la llegada a Penco- Lirquén (2032), entre otros.

Pero este enfoque no es compartido por una parte de las autoridades de la Región. De hecho, el seremi de Transportes, Héctor Silva, había anunciado también a Diario Concepción, que el tema de las nuevas paradas en la Línea 1 sería abordado en la reunión de la mesa ejecutiva del Plan Más Movilidad que se realizaría a comienzos de este mes, pero que por temas de agenda quedó suspendida hasta mediados de octubre.

Y ahora, son los actuales senadores en ejercicio, que representan al Biobío

en el Congreso, quienes pidieron a EFE mejorar también la Línea 1 y construir nuevas paradas del tren urbano a la brevedad.

Sin Excusas

El senador Gastón Saavedra pidió a la estatal reconsiderar su decisión y a disponer de los recursos necesarios para materializarlo ya, sin excusas.

“Contar con un sistema de transporte multimodal no sólo es necesario, es parte de lo que se conoce como una ciudad moderna. Por ello, decir que no se cuenta con los recursos para dotar a la Línea 1 de más estaciones me parece una decisión centralista. Se trata de una inversión mínima si comparamos los \$1.900 millones que cuesta cada estación en la zona con las del Metro de Santiago que llega a los 20 millones de dólares”.

“Entonces, cuando EFE dice que no están los recursos, me parece que no es que no estén, sino que se mira en forma centralizada la gestión de transporte. Las comunas que une la Línea 1 del Biotren representan 650 mil personas. Ya antes con la extensión de la Línea 2 se señaló que no era rentable y hoy vemos como más de 40 mil personas usan este medio de transporte”, sostuvo el senador PS.

Prioridad

De la misma forma, el senador de la UDI, Enrique Van Rysselberghe, también planteó que ampliar la red del Biotren debe ser una tarea permanente y que no debe excluir ninguna de sus Líneas y que agregar paradas a la Línea 1 es poder sumar a este modo de transporte moderno y amigable con el medioambiente, a personas que hoy no puede hacerlo y qué fórmulas para financiar esas construcciones, existen, como por ejemplo vía Fondo Espejo.

“La extensión del Biotren en todas sus variantes debe ser una prioridad en el mejoramiento de la red de transporte público del Gran Concepción por parte del Estado y del Gobierno Regional”.

“En ese sentido, considero que una forma de adelantar estos proyectos, particularmente lo que tiene que ver con extensión de la Línea 1, es utilizando los Fondos Espejos del Tránsito que llegan a la Región y que gracias a una nueva legislación recientemente aprobada por el Congreso, deberán ser utilizados en un 50% exclusivamente en proyectos de transporte y conectividad”, añadió el parlamentario.

FRASE

“Cuando EFE dice que no están los recursos, me parece que no es que no estén, sino que se mira en forma centralizada la gestión de transporte”

Gastón Saavedra, Senador PS.

“Una forma de adelantar estos proyectos, particularmente lo que tiene que ver con extensión de la Línea 1, es utilizando los Fondos Espejos”

Enrique Van Rysselberghe, senador UDI.

“Es importante que podamos analizarlo en la futura ley de presupuesto 2025 con la participación del Ministerio de Hacienda y también Transportes”

Sebastián Keitel, senador Independiente.

“Así entonces, el Gobierno Regional tiene la posibilidad de tomar estas iniciativas, financiarlas y concretarlas en el breve plazo con cargo a estos Fondos, generando un cambio sustancial en la calidad del transporte en el Gran Concepción”, agregó Van Rysselberghe.

Vía Presupuesto

En tanto, el senador (independiente) Sebastián Keitel también se mostró a favor de que EFE amplíe el número de paradas (estaciones) en la Línea 1. Agregó que la inversión que se requiere es perfectamente posible gestionarla y que favorecería a barrios que hoy no cuentan con esta opción y en este sentido, se mostró disponible para apoyar en la discusión del Presupuesto de la Nación que se avecina.

“Ampliar el número de estaciones del Biotren para favorecer la conectividad al interior de la Región, ciertamente es un anhelo de los vecinos y vecinas, que hoy necesitan trasladarse de manera más eficiente entre comunas para mejorar su calidad de vida.

“La idea de contar con 5 nuevas paradas en la L1 que se ubicarían en Talcahuano, Concepción y Chiguayante, me parece que va en la dirección correcta, sobre todo si consideramos que estarían emplazadas en sectores de alta densidad poblacional, lo que aumentaría la plusvalía del sector y atraería más inversión a nuestra economía local. Si bien el costo de cada emplazamiento se acercaría a los \$2 mil millones, es importante que podamos analizarlo en la futura ley de presupuesto 2025 con la participación del Ministerio de Hacienda y también Transportes, teniendo a la vista especialmente la rentabilidad social que trae una infraestructura de este tipo”, cerró Keitel.

OPINIONES

Twitter @DiarioConcepcion
contacto@diarioconcepcion.cl

Ciudad

Diario Concepción
contacto@diarioconcepcion.cl

La Universidad de Concepción lanzó el primer "Desafío Cuidemos Nuestro Campus", un concurso inédito en la Casa de Estudios que invita a toda la comunidad universitaria a proponer iniciativas innovadoras en materia de seguridad, limpieza, vida en el campus y convivencia.

En este hito de lanzamiento participaron autoridades universitarias, IncubaUdeC e integrantes del Consejo Ampliado del Programa Cuidemos Nuestros Campus el cual está integrado por reparticiones universitarias, representantes sindicales y también estudiantiles. De esta forma, el Programa abrió la convocatoria a esta inédita iniciativa, en el marco de la conmemoración de un nuevo año de trabajo.

El Rector de la Universidad de Concepción, Dr. Carlos Saavedra Rubilar, relevó que "para este primer Concurso la temática de interés es mejorar la vida, la convivencia y el habitar en este espacio comunitario en Concepción, Chillán y Los Ángeles, es decir en cada uno de nuestros campus, a partir de esta inteligencia colectiva, de este trabajo colaborativo, asociativo y triestamental, para encontrar soluciones a aquellas temáticas que a la comunidad le hacen sentido y es necesario resolver".

Hoy inició el proceso de postulación de este Concurso, el cual se extenderá hasta el 3 de octubre y que contempla cuatro grandes temáticas denominadas desafíos para recibir propuestas: adaptación al entorno y vida universitaria; agenda UdeC; control centralizado y seguridad; y manejo y disminución de residuos.

Al respecto, la coordinadora del Programa Cuidemos Nuestro Campus, Violeta Montero Barriga, señaló que "hacemos un llamado a la comunidad UdeC a participar de una iniciativa que supone comprometerse todos y todas en los temas que dentro del Programa hemos planteado como centrales, es decir la limpieza, la seguridad y la vida en el campus. Ha sido un año muy interesante de trabajo colaborativo, triestamental entre las distintas reparticiones y esperamos que esto siga así, que se refuerce y que esta iniciativa que hoy lanzamos sea exitosa".

"A partir de las capacidades que tiene nuestra Universidad con IncubaUdeC, una plataforma excepcional de innovación y de promoción de emprendimiento tecnológicos, la idea es aportar a la construcción de esas soluciones", agregó el Rector.

IncubaUdeC es una unidad dependiente de la Vicerrectoría de Investigación y Desarrollo de la Casa de Estudios que este año fue reconocida con el primer puesto de las incubadoras de negocios a nivel nacional, según Benchmarking de Corfo. Además, fue reconocida en el ranking de la organización sueca UBI Global entre las 10



FOTO: ESTEBAN PAREDES DRAKE - DIRCOM UDEC

HITO DE LANZAMIENTO

UdeC invita a participar en el Concurso "Desafío Cuidemos Nuestro Campus"

Una iniciativa dirigida a toda la Comunidad UdeC e impulsada desde una mirada triestamental para recibir propuestas innovadoras en materia de seguridad, limpieza y vida en el Campus.

mejores incubadoras universitarias a nivel mundial.

A través de su comprobada experiencia, IncubaUdeC formará a las y los participantes de este Desafío en temáticas de innovación y apoyará el desarrollo de un plan de trabajo que les permita estructurar su iniciativa.

En esta línea, la Directora ejecutiva de IncubaUdeC, Beatriz Millán Jara, explicó que respecto a "la metodología del Desafío Cuidemos Nuestro Campus, se trata de un concurso que va a estar en ejecución durante cinco meses y hoy comenzamos con el lanzamiento. Primero vamos a recibir ideas, propuestas de soluciones, aportes desde toda nuestra comunidad universitaria, las cuales ustedes van a poder encontrar en página web del Concurso".

"Tendremos una primera fase donde las personas seleccionadas van a recibir formación en temáticas de innovación, aprender herramientas para desarrollar proyectos innovadores,

van a entregar un proyecto y vamos a elegir las 30 mejores iniciativas que van a trabajar de manera colaborativa y en apoyo con un experto de acuerdo a la problemática y desafío que quieran resolver, donde los van a acompañar por unas semanas y, finalmente, van a presentar en formato pitch en un evento importante, donde se elegirán a los ganadores", detalló Beatriz Millán.

Inteligencia colectiva para una mejor Universidad

Uno de los objetivos centrales de este Concurso es que las ideas de la Comunidad UdeC puedan transformarse en acciones reales que impacten positivamente en la vida de quienes habitan la Universidad.

Al respecto, el Director del Sindicato N°2, Felipe Aravena Poque, indicó que "estamos contentos de participar de este Programa Cuidemos Nuestro Campus, hay un desafío ade-

más después de cumplir un año más, y como trabajadoras y trabajadoras de la Universidad estamos muy motivadas con participar de las ideas y entregar soluciones a algunas problemáticas que puedan existir que son muchas y también las soluciones son variadas, así que estamos con mucha motivación y energía de aportar desde el conocimiento, la experiencia y desde nuestras propias necesidades como trabajadoras a la Universidad en sus tres campus".

El representante de la Federación de Estudiantes del Campus Chillán, Vicente Prado Lagos, señaló que "es una muy buena instancia, en general, cuidar los tres campus y es bonito ver el apoyo que hay desde la Universidad a ideas nuevas e innovadoras para solucionar problemáticas de la misma comunidad, además de entre nosotros y nosotras mismas ayudarnos mutuamente y que son ocurran ideas es muy bueno".

En tanto, el presidente de la Federación de Estudiantes del Campus Concepción, Francisco Bustamante Méndez, agregó que "es importante que haya una participación de parte del estudiantado respecto a cuáles son las demandas y las problemáticas que vivimos y que justamente haya una posibilidad real en poder contribuir y ver cómo colaborar para ir superándolas, por medio de estas mismas instancias también".

El presidente de la Federación de Estudiantes del Campus Los Ángeles, Álvaro Godoy Ortiz, destacó que "creemos que es una súper buena iniciativa este Desafío, nos invita a los tres campus a poder fortalecer nuestra participación en este Programa y creemos que tenemos muchos desafíos en los cuales creemos que las y los estudiantes y las y los trabajadores podemos contribuir a construir una Universidad mucho mejor, más segura, más sustentable y amigable".

Las Bases del Concurso y los detalles de cada uno de los cuatro desafíos para proponer iniciativas están disponibles en la web <https://cuidemos.udec.cl/>

OPINIONES

Twitter @DiarioConce
contacto@diarioconcepcion.cl

Natalia Quiero Sanz
natalia.quiero@diarioconcepcion.cl

En menos de una década Chile duplicó los casos de diabetes gestacional (DG), siendo cada vez un peor problema presente con impactos futuros subdimensionados.

Es la revelación y alarma que da un estudio liderado por el Laboratorio de Investigación Materno Fetal (Limaf) del Departamento de Obstetricia y Ginecología de la Universidad de Concepción (UdeC), desarrollado por un equipo interdisciplinario en base a datos del periodo 2001-2022 del Departamento de Estadística e Información en Salud (DEIS) del Ministerio de Salud.

Cada año más

Se determinó que la DG tiene una media nacional de 56 casos por mil nacimientos, precisó Marcelo González, director del Limaf y autor principal del estudio publicado recientemente en la Revista Chilena de Obstetricia y Ginecología.

Y refleja un alza gradual y vertiginosa. “Entre 2016 y 2022 la incidencia de DG aumentó 2,2 veces en la población nacional”, advirtió, “lo más preocupante es que hay desigualdades evidentes: las regiones del centro sur concentran la mayor cantidad de casos, especialmente La Araucanía y Los Ríos”. En 2022 La Araucanía tuvo incidencia de 28% casos entre todos los partos atendidos y 26% Los Ríos, versus el 7,5% nacional, que podría asociarse con factores de vulnerabilidad patentes.

Y la coautora Patricia Huerta, epidemióloga del Departamento de Salud Pública UdeC, aclaró que no han existido cambios en criterios diagnósticos que puedan influir las estadísticas, ni inciden eventuales variaciones de la natalidad anual: “El análisis está controlado por la cantidad de embarazos/nacimientos y vemos siempre casos nuevos. Las estadísticas del DEIS se procesaron de forma anual e, independiente la cantidad de bebés que nacen, sabemos que en un año una mujer va a tener un embarazo”.

El fenómeno es claro: “la DG cada año va aumentando”, enfatizó.

Del embarazo a la adultez

El trabajo surgió del interés del Limaf e investigadores por conocer la realidad local e impactos de la DG, generando evidencias de importancia sanitaria y social que se realza con los recientes resultados, sostenidos en lo disponible en la li-

ESTUDIO UDEC SE BASÓ EN DATOS DEL DEIS

Alza vertiginosa y peligrosa del presente al futuro: revelan que la diabetes gestacional duplicó casos desde el 2016

Pasa en el embarazo y no termina con éste, puede afectar a gestantes y a largo plazo a quienes se gestaron en la condición que en Chile aumenta cada año su incidencia, peor en el centro-sur, y urge considerarla prioridad de salud pública.

teratura. Es que puede afectar a gestantes y a quienes se gestan en esta condición que, explicó González, desarrollan embarazadas sin diabetes previa y suele detectarse al segundo o tercer trimestre.

“La DG se produce por una alteración en la capacidad del sistema materno de controlar la glucosa en sangre, que normalmente debe aumentar porque el azúcar es de los alimentos fundamentales para el crecimiento del feto. Pero, a veces, por condiciones como sobrepeso u obesidad, falta de actividad física, mala alimentación, exceso de trabajo o estrés, se produce un desbalance que hace que aumente la glicemia que se detecta en los controles del embarazo”, profundizó.

La alteración genera que el feto

crezca más de lo debido y nacen bebés de gran tamaño. “La consecuencia inmediata son malestares para la madre que le dificulte realizar actividades y se necesite cesárea al momento del parto”, relevó.

Tras el parto siguen potenciales impactos futuros para quienes nacieron; unos conocidos, otros en estudio, todos preocupantes. “Quienes nacen desde embarazos con DG tienen mayores riesgos de desarrollar diabetes tipo 2, sufrir obesidad y tener enfermedades cardiovasculares. Todavía se estudian las repercusiones a largo plazo que podrían incluir alteraciones del neurodesarrollo infantil y enfermedades neurodegenerativas en vida adulta”, expuso. Y estudios del Limaf develan que la DG afec-

ta la placenta: “demuestra que existen repercusiones para la comunicación madre-feto y podría afectar el correcto desarrollo del infante, y así su bienestar y de todo su entorno”.

Entonces, lamenta Huerta, “un evento en el embarazo desencadena una escalada de efectos adversos”. Lo que ocurre en la gestación no termina en el parto y lo peor es que el perjuicio al desarrollo y bienestar integral afecta desigualmente: “al mirar cómo se sitúa el aumento de DG en poblaciones más vulnerables, la consecuencia es que se van agrandando las brechas”.

Continúa en pág. 14

FOTO: JCC

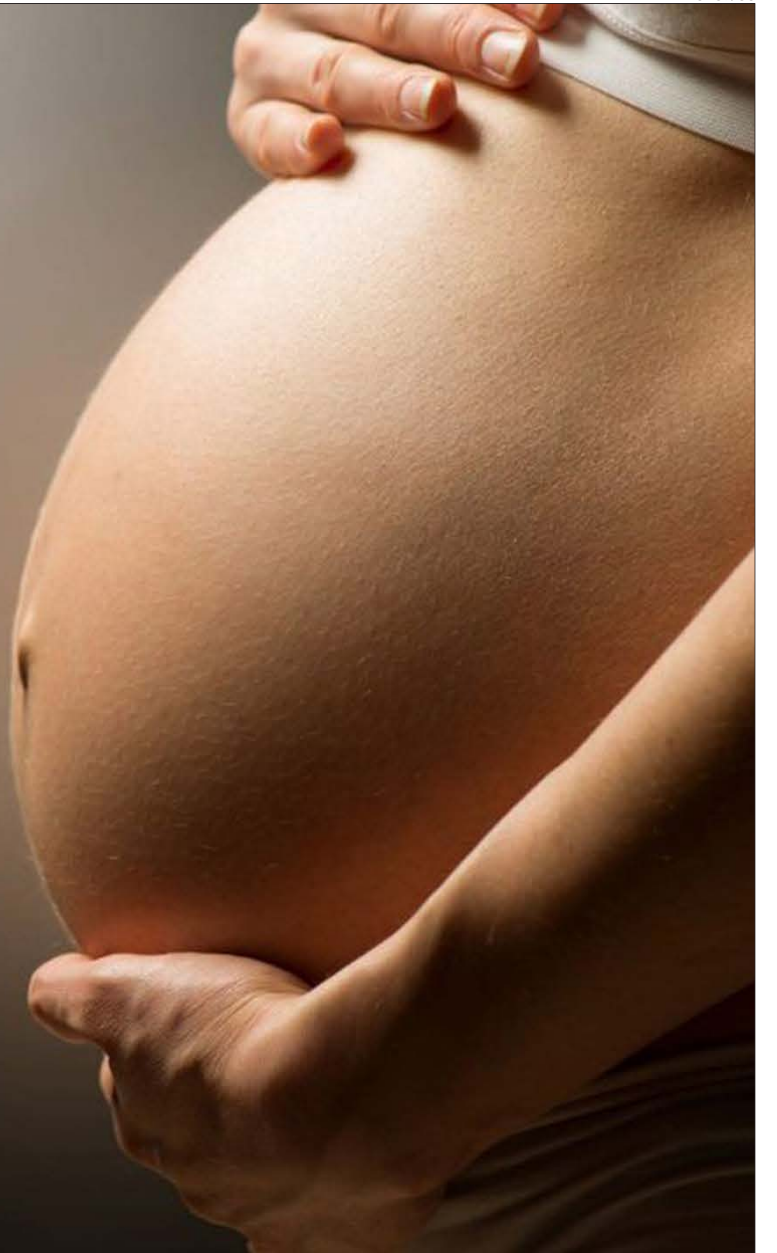

Ciencia & Sociedad

Evidencia para decisiones y acciones que logren detener a la diabetes gestacional

Viene de pág. 13

La evidencia que se acumula confirma que “la DG es un problema de salud pública en Chile por las consecuencias de corto plazo, para la atención del parto y para la salud futura”, sostuvo el director del Limaf UdeC Marcelo González, “si tenemos generaciones que están naciendo cada vez más afectadas por la DG, a mediano y largo plazo tendremos una población más afectada por patologías prevalentes como diabetes tipo 2, obesidad y enfermedades cardiovasculares, mentales y neurodegenerativas”.

Para decidir

“Esperamos que nuestra publicación sea referente para la toma de decisiones de salud pública en cuidado del embarazo y de la primera infancia. Si nos preocupamos, como país y Estado, de las condiciones en que nacen niñas y niños nos estaremos preocupando por el desarrollo del país y un futuro sustentable”, manifestó.

El trabajo ofrece una mirada certera sobre la incidencia de la DG a nivel nacional y regional que la deben ubicar como prioridad.

También sirve de sustento para orientar esfuerzos e impulsar estudios que permitan mayor comprensión. Reconoció que falta detallar factores que influyen en el alza de la condición en la población nacional o expliquen por qué hay regiones más afectadas.

Las causas implicadas pueden ser múltiples, porque salud y enfermedad son fenómenos multidimensionales y biopsicosociales, en que influyen aspectos individuales y colectivos que van desde lo biológico a lo socioeconómico.

Bajo ese escenario la académica UdeC Patricia Huerta expuso que “las regiones más afectadas tienen altos niveles de pobreza y sobrepeso/obesidad”. Por ejemplo, La Araucanía registra históricamente de los mayores índices de pobreza multidimensional según la Encuesta Casen, lo que puede influir en no tener condiciones necesarias para un embarazo saludable que van desde la nutrición y actividad física, hasta pre y postnatal, sustento económico y redes de apoyo.

Encauzar acciones

Determinantes de la salud del



FOTO: /CC

Marcelo González, director Limaf UdeC

“Si nos preocupamos, como país y Estado, de las condiciones en que nacen niñas y niños nos estaremos preocupando por el desarrollo del país y un futuro sustentable”.

Patricia Huerta, epidemióloga UdeC

“como política se debería apuntar a que el desarrollo de ciudades incluya lugares donde obtener alimentos saludables y durante el embarazo se pueda acceder a la diversidad de alimentos de calidad”.

llar diabetes; lo mismo con la idea de que todo esfuerzo y ejercicio físico perjudica, cuando la actividad es recomendada y necesaria y hay ajustada a toda etapa, excepto embarazos de alto riesgo debidamente diagnosticados.

También debería avanzarse en planificación familiar y preparación de cada embarazo, y enfatizó que sobre todo si hay condiciones de riesgo. Aunque prevenirlas, con estilos sanos durante todo el ciclo vital, es el mayor desafío social.

El control

Queda por avanzar para detener la vertiginosa alza de la DG, y mientras se tomen decisiones y acciones el esfuerzo debe ir en fortalecer el diagnóstico oportuno y control.

“Una DG diagnosticada oportunamente se puede controlar con dieta adecuada y actividad física, también reduciendo la carga de estrés que pueda sufrir la gestante. Si eso se logra se pueden evitar algunas de las consecuencias negativas y también el uso de insulina que muchas veces se necesita para lograr controlar la glicemia durante el embarazo”, afirmó González.

Por ello destacó de vital que toda gestante acuda a sus chequeos periódicos y siga cada indicación del equipo médico y matrona, que conocen la condición y saben cómo controlarla para prevenir sus efectos adversos.

embarazo que deben analizarse y considerarse para decidir y definir estrategias de salud pública que permitan detener a la DG para cuidar la salud presente y futura.

Los estilos de vida tienen un rol protagónico ahora y deben tenerlo para avanzar.

En ese contexto, la doctora Huerta planteó que “como política pública y territorial se debería apuntar a que el desarrollo de ciudades y población incluya lugares donde se puedan obtener alimentos saludables y que durante el embarazo se pueda acceder a la diversidad de alimentos de calidad que va a permitir que se desarrolle óptimo, no sólo leche y alimentación básica”.

Ferias, supermercados, almacenes. Se refirió a propiciar que haya espacios que ofrezcan diversidad y asequibilidad física y económica para acceder a alimentos sanos. Mismo paradigma para ofertas y oportunidades de ejercicio físico y vida activa en el embarazo.

Para la epidemióloga es crucial que vaya de la mano con avances en alfabetización en salud que permita empoderar e incentivar hábitos saludables y derribar mitos que llevan a nocivos. Mencionó la creencia que en el embarazo hay permiso para comer a destajo lo que se antoja sin importar el alza de peso, porque todo tiene un límite que busca evitar riesgos como desarro-

OPINIONES

Twitter @DiarioConce
contacto@diarioconcepcion.cl

empresas adheridas al Sello Rally recibieron el adhesivo en el acto de lanzamiento realizado en la Plaza Perú de Concepción.

Edgardo Mora Cerda
edgardo.mora@diarioconcepcion.cl

Se estiman en cerca de medio millón los visitantes que llegarán a la Región con motivo del Rally Mundial Chile Biobío, EL que se desarrollará entre el 26 y 29 de este mes.

Del total de visitantes, que concurren a la zona en la versión anterior, aquellos turistas que provenían desde dentro del país, gastaron en promedio alrededor de \$300 mil diarios, por 10 días aproximadamente, mientras que los turistas extranjeros habrían dejado unos \$400 mil diarios.

La difusión de la actividad deportiva contempla visibilizar a la Región con la marca Biobío a nivel internacional lo que puede representar mayor concurrencia de visitantes internacionales para las próximas fechas aprobadas para los años 2025 y 2026, por lo que reviste de especial relevancia que los servicios gastronómicos, hoteleros y del transporte, entre otros, proyecten una buena imagen al mundo.

Es en este contexto es que se lanzó un nuevo Sello Rally Mundial Chile Biobío en la Plaza Perú de Concepción, al que ya adhirieron cerca de 30 empresas del área gastronómica y hotelera tanto de la comuna penquista, como de Talcahuano y Yumbel, entre otros.

Rodrigo Díaz, gobernador regional aludió a un estudio realizado el año pasado en que se mostró que por cada peso invertido ingresaron otros 24,9 pesos de retorno y en el que además se hicieron preguntas a los visitantes “en que indicaron que habían muchos locales cerrados y les costaba volver desde los distintos lugares donde se estaba corriendo en las afueras del Gran Concepción y encontrar locales abiertos (...). La forma ordenada de hacernos cargo de ese problema fue habilitar este Sello Rally que estará en todos los instrumentos de difusión de tal manera que cada persona pueda acceder a través de un código QR conocer qué locales estarán abiertos y cómo llegar a ellos”.

Felipe Horta, productor general del Rally Mundial Chile Biobío puso en relieve que “desde el punto de vista estratégico el concepto de generar este Sello Rally permitirá a los visitantes a través de la aplicación (Apps) que manejamos a través de la página web encontrar los locales recomendados por Sernatur, el Gobierno Regional, los municipios y nuestra producción para que de alguna manera sientan que este sello es una garantía de calidad y seriedad”.

Sobre los desafíos del megaevento deportivo y turístico, el productor general apuntó a seguir avanzando en el trabajo en temas de seguridad, por lo



FOTO: CAROLINA ECHAGÜE M.

DE CONCEPCIÓN, TALCAHUANO Y YUMBEL, ENTRE OTROS

Lanzan Sello Rally Chile Biobío para el sector gastronómico, hotelero y galerías: hay 27 empresas adheridas

Además se confirmó la instalación de una pantalla en la Plaza Perú con transmisión del megaevento deportivo. Dueños de locales valoran iniciativa y piden priorizar seguridad.

inclusivo y la gratuidad, entre otros, para proyectar los beneficios en el tiempo.

La directora regional de Sernatur, Maritza San Martín explicó que “tenemos hasta el momento 27 empresas de turismo adheridas al Sello Rally Chile Biobío que es una invitación para que las empresas puedan ofrecer una promoción que capture a los visitantes porque queremos transformar a los fanáticos del rally en un turista que recorra y que viaje, disfrute y recomiende a la región del Biobío, además de

preferir el comercio con el Sello Rally”.

“El Sello Rally es una invitación para la Región y está especialmente concentrada en lugares donde hay carreras, rutas o eventos vinculados con el rally como es Concepción, Talcahuano, Yumbel, Laja, Rere y San Rosendo”, agregó.

De acuerdo con Sernatur, los requisitos son ser una empresa formal, registrada en Sernatur y que cuenten con alguna promoción u oferta que se vincule con el rally como por ejemplo tener a la vista información del cam-

peonato mundial.

Seguridad

El resguardo de la seguridad ha sido una de las materias que más preocupa al comercio. Consultada por esta materia, Maritza San Martín dijo que “tenemos un trabajo muy importante en materia de seguridad a través del apoyo que ha presentado Carabineros al desarrollo de este evento, apoyo que no solo es para las rutas, sino que también para este gran flujo de visitantes que vamos a

tener”.

Pilar Varela, presidenta de Protur, asociación gremial de Turismo y Cultura de Biobío Nuble, resaltó que el Sello Rally es una excelente iniciativa donde hubo un piloto con el Sello REC. “La idea es que la oferta local esté preparada para recibir a los turistas con cartas en inglés, precios en dólares, extensión horaria y con alguna oferta especial de los tour operadores para recorridos y panoramas durante la fecha del rally (26 al 29 de septiembre)”, afirmó.

Locatarios

Carlos Olivares, dueño del restorán La Cocina y presidente del gremio gastronómico Plaza Perú resaltó que “estamos contentos que la organización del evento considere al barrio de la plaza Perú como un punto relevante donde esperamos que este sello rally pueda ayudar a los negocios”.

Tomás Acuña, integrante de la directiva de la asociación gremial del barrio gastronómicos de la Plaza Perú manifestó que “entendemos que existe una necesidad de un mejor aprovechamiento de los espacios públicos donde hay que mejorar cuestiones de seguridad y buen estado de estos espacios, con buena iluminación y recolección de las basuras”.

Otro polo gastronómico es el ubicado en la calle Lincoyán al llegar al Parque Ecuador donde se encuentra el restaurante Latitud Sur, su dueño, Diego Serrano expresó que “nuestra experiencia del año pasado fue que llegó gente, especialmente extranjeros al local”.

OPINIONES

Twitter @DiarioConcepcion
contacto@diarioconcepcion.cl



Inauguración de exposiciones en Casa del Arte José Clemete Orozco

Desde la Casa del Arte de la Universidad de Concepción extendemos la invitación a las inauguraciones de exposiciones temporales que se realizarán la próxima semana. Primero, el día jueves 12 de septiembre, llegará a la Sala CAP la muestra "Hablar desde el dibujo", de Michelin Basso. Luego, el viernes 13 de septiembre, será el turno de "Décima incisión I y II: Lira popular contemporánea del Biobío", de la Asociación de Grabadoras y Grabadores del Biobío. Ambas inauguraciones se realizarán a las 18 horas en sus respectivos días y son abiertas a toda la comunidad.



HABLAR DESDE EL DIBUJO

Michelin Basso

Jueves 12 de septiembre, 18:00 horas



DÉCIMA INCISIÓN I Y II: LIRA POPULAR CONTEMPORÁNEA DEL BIOBÍO

Asociación de Grabadoras y Grabadores del Biobío

Jueves 12 de septiembre, 18:00 horas

Actuales exposiciones en Casa del Arte y Sala David Stitchkin Branover

La magia de mezclar pigmentos y agua sobre el papel

Pinacoteca UdeC y Corporación de Acuarelistas de Chile



Herbario CONC. 100 años de custodia botánica

Pinacoteca UdeC y Herbario CONC



XLV Concurso Nacional de Arte Joven de la Universidad de Valparaíso

En Sala David Stitchkin B. (Galería Universitaria)



Economía & Negocios

Diario Concepción
contacto@diarioconcepcion.cl

El Fondo de Solidaridad e Inversión Social, FOSIS, en alianza con Microsoft Chile, abrieron mil inscripciones para capacitarse en marketing digital, para quienes quieran dar sus primeros pasos en el mundo digital y con ello poder mejorar sus ventas, mediante nuevas herramientas para planificar y generar contenidos para las redes sociales.

Se trata de "Marketing 360", una formación gratuita de 15 horas, impartida por Eidos Global, con un formato en línea y asincrónico, de manera que las personas participantes puedan decidir su propio ritmo para llevar a cabo las clases.

Esta iniciativa se dio a conocer en el contexto del Día Internacional de la Alfabetización Digital, que se conmemora este 8 de septiembre y que busca relevar la importancia de la generación de herramientas para acortar las brechas de alfabetización de las personas más vulnerables.

El director regional del FOSIS Biobío, Patricio Fierro Garcés, comentó que "promover el acceso a nuevas tecnologías es una tarea que como servicio hemos asumido desde hace largos meses porque creemos que construir un país donde las oportunidades lleguen a todas y todos (...) este espacio de capacitación en Marketing Digital viene en la línea de fomentar y promover las iniciativas que generan oportunidades de desarrollo para los emprendimientos y las familias del Biobío".

La formación es teórica y práctica, e incluye, entre otros temas, comprender qué es un modelo de negocios; qué es la comunicación creativa, utilizando la técnica de storytelling; qué aplicaciones son útiles para generar contenidos de diseño y edición de videos, principalmente para redes sociales como Facebook, Instagram, YouTube, Whatsapp y TikTok.

Además, considera aprender el uso de herramientas de medición de impacto, a través de métricas y reportes, así como también re-

PARA TODO EL PAÍS

Abren cupos para capacitación en marketing digital

Es una iniciativa del Fondo de Solidaridad e Inversión Social en alianza con Microsoft Chile. Se trata de "Marketing 360", una formación gratuita de 15 horas.



1.000

cupos a nivel nacional contempla el proyecto.

cursos para armar una grilla o pauta de contenidos para redes sociales. También, en esta edición se incluirá un módulo especial para explicar el uso de la inteligencia artificial, aplicada a los em-

prendimientos.

Los requisitos para postular al curso son: ser mayor de 18 años, disponer un dispositivo móvil o una computadora con acceso a internet y contar con ClaveÚnica.

Las inscripciones estarán abiertas entre el 5 y el 13 de septiembre en www.fosis.gob.cl.

OPINIONES

Twitter @DiarioConce
contacto@diarioconcepcion.cl



FOTO: CAROLINA ECHAGÜE M.

IPC de agosto presentó una variación mensual de 0,3%

En agosto de 2024, el Índice de Precios al Consumidor (IPC) anotó una variación mensual de 0,3%, acumulando 3,4% en el año y 4,7% a doce meses respecto de la serie empalmada del índice.

Seis de las trece divisiones que conforman la canasta del IPC aportaron incidencias positivas en la variación mensual del índice, seis presentaron incidencias negativas y una división registró nula incidencia.

Entre las divisiones que presen-

Destacaron las alzas en alimentos y bebidas no alcohólicas

además de vivienda y servicios básicos, y la disminución de seguros y servicios financieros.

taron aumentos en sus precios, destacaron alimentos y bebidas no alcohólicas (0,5%) con 0,112 puntos porcentuales (pp.), y vivienda y servicios básicos (0,4%) con 0,071 pp. Las restantes divisiones que influyeron positivamente contribuyeron en conjunto con 0,148 pp.

De las divisiones que consignaron bajas mensuales en sus precios, destacó seguros y servicios financieros (-2,1%), con una incidencia de -0,022pp.

Cultura & Espectáculos

La firma de discos de la artista pop tuvo lugar en la disquería penquista SoloVinilos.

La cantante explora nuevos sonidos en su nueva propuesta, transitando del género trap al pop.

“Creo que el pop, en sí mismo, es un género muy difícil de trabajar, la gente lo ve en menos”, *Princesa Alba, cantante.*

Camila Rojas Arcos
contacto@diarioconcepcion.cl

Recientemente, la artista pop nacional Princesa Alba, visitó la ciudad para promocionar su nuevo álbum “Como si fuera real”, un disco que apuesta a expandir y consolidar la carrera de la artista. El evento principal consistió en una firma de discos en donde los fanáticos tuvieron la oportunidad de conocer a la cantante.

La firma de autógrafos tuvo lugar en la tienda Solo Vinilos, disquería de la ciudad, en donde tras hacer una extensa fila, cada fan tuvo la posibilidad firmar su disco, de conversar y fotografiarse junto a la artista, que se mostró muy agradecida con la convocatoria y el cariño de la gente. Además manifestó sus ganas por volver a la ciudad durante el verano a presentar su nuevo show.

Con una carrera en ascenso desde 2017, año en que lanzó su icónico primer sencillo “My only One”, Princesa Alba se ha consolidado como una de las actuales y más exitosas exponentes del pop nacional. Este nuevo proyecto sigue a su debut discográfico “Besitos, cuídate”, con el que la cantante recorrió diferentes territorios como España, México y Chile de norte a sur, incluyendo participaciones en festivales como Lollapalooza, REC, Olmué, y cuatro shows en el Estadio Nacional como Opening Act de Coldplay en nuestro país.

“Como si fuese real”, su segundo álbum, está conformado por 11 canciones, las que cuentan con la participación de estelares productores como Julián Bernal Magicenebeat, Ale Sergi, Pablo Stipicic, Francisco Victoria y Mauro de Tomasso, entre otros. “Para mí es una tarea de consolidación, así me lo propuse, para consolidarme en el pop y en la música también. Me auto impuse esa labor a

La cantante de “Summer Love” y “Convécete” estuvo hace poco en la ciudad para promocionar su nuevo disco y reunirse con sus fanáticos en una firma de autógrafos.

PRINCESA ALBA

“Para mí es un norte llegar al Festival de Viña del Mar”

FOTO: ISIDORO VALENZUELA M.

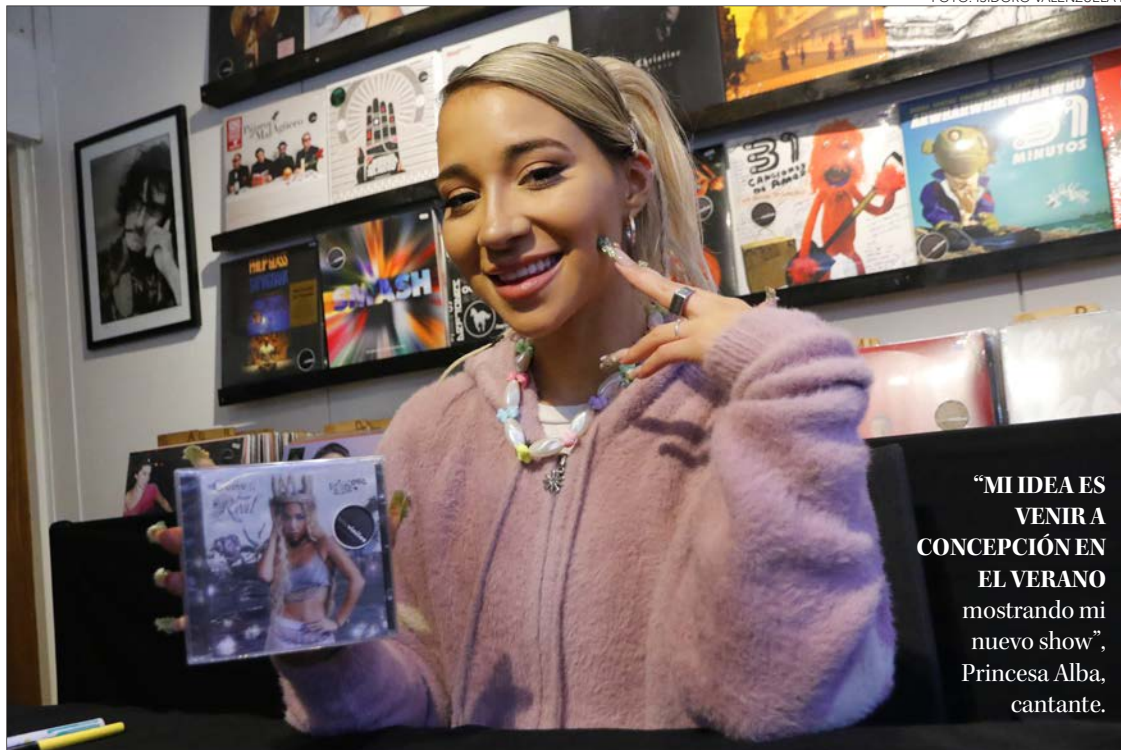

“MI IDEA ES VENIR A CONCEPCIÓN EN EL VERANO mostrando mi nuevo show”, Princesa Alba, cantante.

la hora de generar un trabajo que sea aún mejor que el disco anterior”. Una contraposición entre lo real y la ficción, las mentiras y verdades más profundas de Princesa Alba construyen un imaginario entre lo cotidiano y lo surrealista, con canciones donde revisita sus orígenes más urbanos, sonidos abstractos hasta alcanzar el sonido pop que hoy la representa.

“Nos encontramos con una nueva Princesa Alba, una princesa que está transitando efectivamente mucho más al pop, tiene sonidos también que creo que van mucho más al lugar que quiero empezar a ocupar, como la figura del pop nacional. Entonces sí, estoy diciéndole adiós al urbano y esperando una bienvenida al pop”, comenta la artista respecto a su evolución del sonido trap que la caracterizaba en sus inicios.

Además, señala que “creo que el pop en sí mismo es un género muy difícil de trabajar, la gente lo ve en menos y bueno, siendo mujer también tenía un montón más de exigencias también. Es un terreno hostil, pero siempre se puede cultivar y que salgan floritas”.

La cantante de “Convécete” expresó su anhelo por ser parte de proyectos de mayor envergadura como el Festival de Viña del Mar en el futuro. “No creo que se cumpla este año, pero obviamente yo voy a seguir trabajando igual, si pasa este año o en 30, yo voy a estar igual de disponible”.

Respecto sus próximos shows, comenta que “ahora, por lo pronto, se viene gira en México, voy a estar en Monterrey y tengo mi espectáculo en solitario también para presentar el disco. En eso estamos”.

OPINIONES

Twitter @DiarioConce
contacto@diarioconcepcion.cl

Catedral de Concepción será escenario de tradicional Vigilia por la Memoria

FOTO: CEDIDA JAIME COFRÉ

Programada para este martes 10 de septiembre, a las 19.00 horas en la Catedral de Concepción, se realizará la tradicional Vigilia por la Memoria, ocasión en que la Orquesta de Músicos por la Memoria junto a la Camerata Vocal de Concepción, dirigida por Ignacio Martínez, interpretarán el “Stabat Mater”, de Franz Schubert.

“Esta ya es una actividad tradicional dentro de lo que implica la conmemoración de estas fechas -por el Golpe Militar del '73-, es algo tremendamente positivo. Los músicos y cantantes lo ven así, y todos empatizamos con lo que han tenido que atravesar los familiares de

Agendada para el 10 de septiembre

Este emotivo concierto está agendado para este martes 10 de septiembre a las 19.00 horas en la Catedral de Concepción. Entrada liberada.

detenidos desaparecidos todos estos años”, recalzó Jaime Cofré, director quien lleva la batuta de esta agrupación compuesta por diversos músicos de la ciudad.

A lo que añadió que “es una activi-



DESDE ANTES DE LA PANDEMIA que esta actividad se realiza de manera previa al 11 de septiembre en la catedral penquista.

dad necesaria, hay que hacerla. No podemos dejar que las personas olviden, sobre todo las nuevas generaciones, lo traumático que fue para nuestro país ese hecho, cambió para siempre nuestra historia”.

Destacar que esta actividad se organiza en conjunto con la Agrupación de Familiares de Detenidos Desaparecidos de Concepción, y tendrá como solistas a la soprano Amanda Salazar, al tenor José Córdova y al barítono Gabriel Salazar.

Fuera de la pieza de Schubert como número principal, se interpretará a modo de obertura o introducción el primer movimiento de la Pequeña Suite para cuerdas de Carl Nielsen.

Deportes

FOTO: MINDEP BIOBÍO



Biobío tiene finalistas en el ciclismo de los JDE

La Región del Biobío definió a sus deportistas U14 para la Final Nacional de los Juegos Deportivos Escolares, instancia que se disputará los días 19 y 20 de octubre, en la Región Metropolitana.

Se trata de Amaral Reyes (Curanilahue), Marilén Aracena (Curanilahue), Lucas Sandoval (Cañete) y Nicolás Gómez (Cañete), quienes representarán a Biobío en la Contrarreloj y Gran Fondo a disputarse en Isla de Maipo.

Samuel Esparza Muñoz
samuel.esparza@diarioconcepcion.cl

Se acerca la primavera, comienzan a cesar las lluvias, y el tenis empieza a mover su calendario hacia el sur de Chile. Prueba de ello es lo que acontecerá desde hoy en el Club de Tenis de Concepción, donde se abrirán los fuegos a un nuevo campeonato de la gira de la Confederación Sudamericana de Tenis, Cosat.

El evento, que se extenderá hasta el 14 de septiembre, cuenta con más de 100 inscritos en las categorías Sub 14 y Sub 16, tanto en damas como en varones, que se disputarán en las 10 canchas puestas a disposición, en jornadas que se extenderán desde las 9 de la mañana hasta alrededor de las 18 horas.

El torneo es organizado por la Federación de Tenis de Chile, la Asociación Regional de Tenis del Biobío, con la participación del municipio penquista y el Club de Tenis de Concepción. La instancia, que tendrá como árbitro general a Jorge Benítez, entregará 100 puntos a los campeones y 60 unidades a los finalistas en las categorías de singles, así como también 75 puntos a los campeones y 45 puntos a los finalistas en las categorías de dobles.

Atractivo reparto del que esperan ser parte un puñado de jóvenes raquetistas locales, lideradas por el penquista Matías Ericas, quien viene mostrando un marcado crecimiento en el ranking chileno Sub 16, donde se ubica en el puesto 15. En la misma serie dirán presente Cristóbal Álvarez, Augusto Barriga y Martín Bustos. En damas, en tanto, los ojos estarán puestos en Millaray Roa, talentosa carta dueña del club anfitrión, quien disputará la serie de 14 años.

Desfile de talento joven

El director del Club de Tenis de Concepción, Cristóbal Solar, resaltó la relevancia de recibir un evento internacional de estas características. "Como club es un privilegio desarrollar un torneo de jóvenes talentos que convoca a los mejores de Sudamérica, a los futuros profesionales que pronto estarán destacando a nivel adulto. El torneo destaca por contar con jugadoras y jugadores muy talentosos, de gran calidad", expresó.

En esa línea, añadió que, "los preparativos han sido muy intensos, demandando mucho trabajo. Pero el club tiene la experiencia y la capacidad de organización necesaria para que todo salga perfecto". El dirigente cerró convocando para que la gente se acerque a ver el campeonato. "Como club extendemos una invitación a todos los seguidores del tenis

FOTO: CLUB DE TENIS CONCEPCIÓN



CAMPEONATO COSAT

Tenis internacional vuelve a las canchas penquistas

Con presencia de varios tenistas de Sudamérica se iniciará este sábado el evento, en el Club de Tenis Concepción. La Región tendrá representantes.

y del deporte en general, para que asistan al torneo. Es importante apoyar a los jóvenes talentos y también es una excelente oportunidad para ver tenis de buen nivel. El Cosat será una fiesta del deporte, una gran instancia para apoyar a deportistas jóvenes de la Región", sentenció.

OPINIONES

Twitter @DiarioConce
contacto@diarioconcepcion.cl

FOTO: CLUB DE TENIS CONCEPCIÓN



LAS MEJORES RAQUETAS jóvenes de Sudamérica se harán presente en el torneo Cosat del Club de Tenis de Concepción.

Deportes

EMOTIVO DESENLACE DE PRIMERA B

Torrente: “Cuando no estás en tu estadio al final juegas de visitante”

UdeC quiere seguir en zona de liguilla y para eso deberá sumar ante un rival directo, como Santiago Morning, y será en la cancha de Huachipato.

Paulo Inostroza
paulo.inostroza@diarioconcepcion.cl

Ganó dos partidos seguidos, donde marcó 7 goles, y ahora está sexto, en puestos de liguilla. Es el presente de una UdeC ilusionada, que este lunes (15.30 horas) será “local” ante Santiago Morning. Local, pero en el estadio CAP de Talcahuano.

El técnico Javier Torrente señaló que “ese último triunfo allá en Curicó (3-2) fue importante. Un partido que no arrancó como queríamos, con un tiro libre desde una falta que no fue, el árbitro da once pasos en la barrera y luego perdemos un balón y nos marcan el segundo. El equipo remontó con actitud, no bajó nunca los brazos y fue muy importante para meternos en puestos de liguilla y para lo que viene. Pero que no quede solo ahí, ahora hay que confirmarlo”.

Sánchez Sotelo marcó triplete y los atacantes se están destapando en este equipo al que durante el año siempre le costó anotar. “Es importante que los delanteros conviertan. Contra Santa Cruz le tocó a Nacho (Herrera) y Reiner (Castro), ahora fue el turno de Juan. Es fundamental para la confianza de todos que logremos el triunfo con tres goles suyos. Ojo que también entró Ferreyra con dos asistencias y fue desequilibrante, eso también ayuda mu-

cho al equipo”, apuntó.

Hace cuatro fechas recibieron una paliza a manos de Recoleta, pero el golpe les hizo bien. Se ve que sacaron lecciones y el argentino analizó que “ese 0-5 fue atípico, cuando veníamos de sumar en 9 partidos seguidos. Fue doloroso, pero había que tomarlo como lo que era: un accidente, entre comillas. No puedes por un partido borrar todo lo bueno que sucedió en los otros 9 anteriores. Había que retomar eso”.

Sobre la imposibilidad de utilizar el Ester Roa, por el paro de funcionarios municipales, indicó que “lamentablemente no podemos contar con el estadio que usamos habitualmente y habría sido bueno resolver esta situación en nuestra cancha. Son detalles, cosas. No es una cuestión de terreno ni dimensiones, pero cada vez que no juegas en tu estadio al final juegas de visitante. Por más que sea cerca de nuestra ciudad”.

Paredes y la “V”

Los microbuseros llegan en complicado momento. Lograron solo cuatro puntos de los últimos 21 en juego y en 6 de esos 7 partidos no fueron capaces de marcar goles. Como sea, están octavos en la tabla, con solo un punto menos que la UdeC y aún a tiempo de recuperar el tranco.

Torrente advirtió que “Morning



FOTO: RAPHAEL SIERRA P.

4

puntos

logró el Morning de los últimos 21 en juego. En 6 de esos 7 partidos no pudo anotar goles.

viene de cierta manera, pero también es importante cómo venimos nosotros. El rival viene jugando con un 4-2-3-1 o 4-3-3 que se transforma en 4-4-2 cuando el 10 se coloca en posiciones de delantero y tenemos que resolver esa problemática y hacer un buen partido nosotros. Hoy estamos sextos y con un nuevo triunfo aumentaremos nuestras chances de estar en la fase final por el ascenso y para aquello hay que sumar semana a semana”.

La última victoria del equipo capitalino fue el 2-1 sobre Temuco hace 3 jornadas y su último gol

lo marcó el retornado Esteban Paredes. El atacante de 44 años viene entrando desde el banco y cuenta un breve paso por la UdeC el 2004. En ese semestre, con 23 años, jugó 14 partidos en el torneo nacional y logró 5 goles, además de marcarle dos veces a Santos Laguna en Copa Libertadores.

El histórico goleador suma 355 partidos en su carrera y fue 6 veces máximo artillero de la Primera División de Chile. A la edad que sea, siempre será una preocupación.

OPINIONES

Twitter @DiarioConce
contacto@diarioconcepcion.cl

Deportes



FOTO: ARCHIVO / CHILE COMPITE

Samuel Esparza Muñoz
samuel.esparza@diarioconcepcion.cl

Un debut acorde a las expectativas tuvo la deportista regional, Katherinne Wollermann, en los Juegos Paralímpicos de París 2024, donde clasificó a la final del K1 200 metros (kayak).

La chiguayantina ganó la primera serie clasificatoria con un crono de 55.88 segundos, para sacar el boleto directo a la definición por las medallas, que se desarrollará este domingo, justo en la jornada de cierre del certamen internacional.

Wollermann se instaló así por segunda vez consecutiva a la decisiva instancia, luego que en Tokio 2020 también lograra disputar la final, donde finalmente se colgó un histórico bronce, en lo que constituyó la primera medalla paralímpica de Chile en la especialidad.

“Muy contenta, muy tranquila. Fue una carrera ardua, tuvimos una buena largada, un buen proceso de mantención, aflojé en la llegada porque me vi que iba como un bote adelante, así es que fue una carrera espectacular”, manifestó la palista una vez finalizada la competencia.

Definición de miedo

Wollermann logró la tercera mejor marca general de la serie clasificatoria, solo superada por quienes en Tokio 2020 ocuparon los dos primeros puestos en el podio. Se trata de la ucraniana, Maryna Mazhula (plata en Tokio 2020), que ganó la segunda serie con 54.85 segundos, y la defensora del oro paralímpico, la alemana Edina Mueller, que registró 55.27 segundos.

Así las cosas, todo parece indicar que la lucha por las preseas será la misma que en Japón, probablemente con la italiana, Eleonora De Pao-

KATHERINNE WOLLERMANN

“A esta final llego con muchas más herramientas”

La paracanoísta regional se mostró ilusionada tras clasificarse a la definición en París 2024, donde mañana irá por medalla.



lis, como la otra invitada.

“Esto es velocidad, quedamos con toda la energía de cara a lo que se viene el domingo, creo que hay que estar ahí, vivenciarlo. Habrá que ver también cómo va a estar el clima porque el viento fue un valor

agregado que tuvimos algunos días. Hay que ver cómo estarán las condiciones climáticas para determinar cómo desarrollaremos la carrera”, sostuvo “Katy” sobre la final.

“Una está hecha para todo, a veces me siento como Brad Pitt en ‘Guerra Mundial Z’, llevando el antídoto. Así es que vamos nomás, llego con muchas herramientas, si hacemos una antes desde Río 2016, después Tokio 2020 y ahora ya en París, creo que tengo muchas herramientas psicológicas, muchas capacidades físicas; siento que como persona, me estoy desarrollando a nivel integral”, concluyó.

OPINIONES

Twitter @DiarioConce
contacto@diarioconcepcion.cl

Lota no tiene permiso para dormir y ahora le toca remar desde atrás

No se le pueden arrancar más los de arriba. Lota Schwager viene de llevarse una dolorosa derrota 1-2 en cancha de Municipal Paillaco, pero no solo eso. Malleco abrió esta fecha con un triunfo 2-1 en casa de Tomé (goles de Marcelo León y Benjamín Manquilef) y alcanzó las 46 unidades, escapando a 5 del cuadro tricolor. Distancia que debe recortar necesariamente esta tarde (15.30 horas) recibiendo en Coronel al débil Independiente de Cauquenes.

La “Lamparita” llegó como líder a la fecha pasada, pero ese inesperado traspie los dejó en tercer puesto, con 41 puntos, los mismos que Buenos Aires de Parral. Malleco (46) y Naval (43) aprovecharon la situación para superarlos en la tabla con solo 3 encuentros por delante. Una definición que promete ser del terror, sabiendo que quien obtenga la cima del Grupo Sur logrará el premio mayor: ascenso directo a Tercera A. El resto tendrá que optar a una liguilla con equipos de las otras dos zonas.

Y una de las grandes fortalezas de este equipo de “Tiburón” Ramos es su poderío como local, donde ha jugado alternadamente en Coronel y Lota y esta vez tendrá que hacerlo por quinta ocasión a puertas cerradas.

En calidad de anfitrión, los mineros solo conocen la victoria en esta campaña. Anote su lista de víctimas: Malleco (3-2), Pilmahue (3-1), Laja (2-0), Hualqui (1-0), Municipal Paillaco (4-2), Deportivo Meza (2-1), Buenos Ai-

Difícil visita para el ancla

Naval, visitará mañana (16 horas) a Laja, antes de volver a El Morro con su gente, frente a Rancagua.

Estadio: Federico Schwager
Hora: 15.30



LOTA SCHWAGER



CAUQUENES

res de Parral (1-0), Tomé (2-0) y Rancagua (5-1). Nueve jugados y nueve ganados. Nada mal, considerando que hoy recibe a Cauquenes y cerrará esta fase desafiando a Naval en el Federico Schwager.

¿Y su rival de turno? Es el colista absoluto del grupo, con un triunfo, un empate y 17 derrotas. Su única victoria fue en mayo recibiendo a Pilmahue (3-1). Sin duda, uno de los adversarios más débiles de la categoría. La responsabilidad es de Lota.

En otros partidos que involucran a los cuatro contendores del Grupo Sur, Naval tendrá una difícil salida, a las 16 horas, desplazándose a cancha de un Laja que está en mitad de tabla, sin nada que ganar ni perder. En tanto, Parral quiere amargarle la temporada a los históricos del Biobío y esta tarde (16 horas) visitarán a Pilmahue.

FOTO: FACEBOOK DEPORTES LOTA SCHWAGER



Entretención & Servicios

Santoral: Regina

EL TIEMPO

HOY  **4/13**

DOMINGO  2/12 LUNES  5/11 MARTES  6/11

LOS ÁNGELES  3/14

RANCAGUA  6/15

TALCA  5/15

SANTIAGO  **6/18**

CHILLÁN  4/14

ANGOL  1/13

TEMUCO  3/13

P. MONTT  5/12

RADIACIÓN UV

RIESGO	TIME*	ÍNDICE
EXTREMO	10	11 o más
MUY ALTO	25	8 A 10
ALTO	30	6 A 7
MODERADO	45	3 A 5
BAJO	60 o más	0 A 2

*Tiempo Máximo recomendado de exposición (minutos).

PUZZLE



				CARTA		EDITA REVUELTO	DIRIGIBLE	LIDER CHINO	VOZ MILITAR	RADIO	SEMILLA DEL CACAO	
				CREAR						ARTICULO CURA		
				BATRACIO					BERZA CRIAR			
				TENIENTE				BLANCO POETICO				
TIMBAL		MEDANO	VASIJA DE BARRO	ACEITE EN OHIO ESCUDO				RIO ESPAÑOL BETA				HUECO
						ESPAÑOLES DE AYER						
FORAJIDA						AZOE MONEDA ROMANA		ENGAÑE ABUELA				
SUBVENCION						VOCAL TODAVIA		YAMANA				
CASARAS								PAUSA JUNTE			OXIGENO	
CIUDAD BIRMANA						EXCLAMAC. SIGLA PETROLERA						
SUFIJO QUIMICO			CHIRIMOYA HIJO DE EVA									
AZOE		AZUFRE 50 - 1		NO RESPONDE	3.1416 A EN OMAHA				FIN DE FOTO			
ADARAJA								OXIGENO YODO				

TELÉFONOS

Ambulancias:	131
Bomberos:	132
Carabineros:	133
Investigaciones:	134
Fono Drogas:	135
Inf. Carabineros:	139
Fono Familia:	149
Inf. Toxicológica:	2- 635 3800
V. Intrafamiliar:	800 220040
Delitos Sexuales:	565 74 25
Defensa Civil:	697 16 70
Fono VTR:	600 800 9000
Fono Essbio:	600 33 11000
Fono CGE:	800 800 767

FARMACIAS DE TURNO

CONCEPCIÓN (Atención durante las 24 horas)

Dr. Simi Ahumada
• Colo Colo 378

• Av. Juan Bosco 501
Cruz Verde
• Av. Roosevelt 1694

SAN PEDRO

Ahumada
• Michimalonco 1120 (Atención durante las 24 horas)

CHIGUAYANTE

Redfarma
• Manuel Rodríguez 1500

TALCAHUANO

Cruz Verde
• Av. Colón 300 (Atención durante las 24 horas)

SUDOKUS

FÁCIL

4	2	9	7	6			5	
	5	7					6	
6	1	3		4	8	7		
2		1			5	4		
	6						3	
9		8	4	7			1	5
7		2	6	1	3		9	8
		6		5	4	3	7	2
		5	8	2		6	4	1

MEDIO

	7			4		6		3
6	9			2				5
	5					2	7	
7		1	8			4		
		5		7	9	3		
	3	9	1		4			
		3		1			2	
9								
4	2				6			1

EXPERTO

	9							
								2
				4	9	6	1	
1	2			3	6			8
		3						5
			2		4	7		
9				8		5		
	1						4	2
		5	9					