

Casi un tercio de las muertes del país son por enfermedades cardiovasculares

CIENCIA&SOCIEDAD PÁG.12



FOTO: ESTEBAN PAREDES D.

Terror y danza contemporánea se fusionan en el montaje "Bruma"

Serán en total seis las funciones -todas a las 20.00 horas- que tendrá esta obra de Plataforma Apócrifo en la sala de cámara del TBB. Una propuesta que invita a habitar temas referentes al terror.

CULTURA&ESPECTÁCULOS PÁG.16

# Diario Concepción

Martes 13 de agosto de 2024, Región del Biobío, N°5899, año XVII

SE REUNIÓ CON LOS SINDICATOS DE LA EMPRESA ACERERA

## Ministro Grau cierra la puerta a compra estatal de Huachipato

El jefe de la cartera de Economía estuvo, una vez más, en el Biobío en el marco de la crisis de la usina.

"CAP ha tomado una decisión", esa fue la respuesta del ministro de Economía, Nicolás Grau, al ser consultado sobre una posi-

ble compra de Huachipato por parte del Estado. Así, el gobierno no confirma que el aparato estatal no tiene facultad para

comprar a la usina de Talcahuano. Esto fue dicho por el ministro en el marco de una reunión con

los sindicatos de trabajadores de la firma acerera, en el que se trataron los temas de urgencia y las principales demandas para

dar solución a la problemática generada por el cierre de la siderúrgica.

POLÍTICA PÁGS.4-5

Destinan más de \$8 millones para reparación del Circuito Patrimonial de Lota fuertemente afectado por temporales

CIUDAD PÁGS.6-7



FOTO: FUNDACIÓN CEPAS



FOTO: ISIDORO VALENZUELA M.

13 comunidades de edificios del centro penquista son parte de inédito plan de atenciones municipales en terreno

CIUDAD PÁG.10

EDITORIAL: DUDAS DE CONGRESISTAS SOBRE TIERRAS RARAS



## #FUE TENDENCIA

El 12 de agosto se conmemora el Día Internacional de la Juventud, fecha instaurada por la ONU en 1999, que busca reconocer y promover el papel fundamental de los jóvenes como motor de cambio en la sociedad y fomentar su participación en el desarrollo social, económico y cultural.

De acuerdo a lo señalado por las Naciones Unidas, esta fecha se conmemora "para llamar la atención de la comunidad internacional sobre los problemas de la juventud y para ayudar a desarrollar el potencial de los jóvenes como socios de la sociedad actual".

**CONAF - Corporación Nacional Forestal @conaf\_minagri**

#DíaInternacionalDeLaJuventud Con una simbólica plantación de árboles nativos en el Paseo Bulnes de Santiago, jóvenes y autoridades celebraron esta fecha y el anuncio de descuentos especiales para integrantes de la "Comunidad Joven" de @InjuvChile que visiten unidades del Sistema Nacional de Áreas Protegidas del Estado. En la oportunidad, el director ejecutivo de #CONAF @clittle\_conaf y el director nacional de #INJUV, Juan Pablo Duhalde @jpdhalde, firmaron un convenio que formaliza descuentos especiales para integrantes de la "Comunidad Joven". Se trata de un acuerdo que permitirá disponer anualmente 10 mil pases con 20% de descuento en el costo de ingreso a parques nacionales, reservas nacionales y monumentos naturales que cuentan con espacios de uso público.

**UE en Chile @UEenChile**

¡Feliz Día Internacional de la Juventud! En septiembre, los líderes mundiales se reunirán en la Cumbre del Futuro de @UN, que cambiará las reglas del juego para la juventud.

**Cruz Roja Chilena @CruzRojaChilena**

En el Día Internacional de la Juventud, les dejamos un video con la historia y rol de la Cruz Roja Juventud Chile guiada por los mismos valores que inspiraron su creación, trabajando incansablemente para un mundo más justo y humano. #CruzRojaChilena #DíaInternacionalDeLaJuventud

**Archivo Nacional @ANdeChile**

#UnDíaComoHoy, 12 de agosto, conmemoramos el Día Internacional de la Juventud. Esta fecha, instaurada por la ONU en 1999, busca reconocer y promover el papel fundamental de la juventud como motor de cambio en la sociedad.

## ENFOQUE

## La ciudad y sus puertos dialogan

ALEJANDRO TUDELA ROMÁN  
Presidente Puertos de Talcahuano



*Este taller será el primero de una serie de eventos con los que queremos contribuir al levantamiento de las problemáticas locales en diversos ámbitos.*

La sesión del 31 de mayo del Consejo de Coordinación Ciudad Puerto Talcahuano (CCCPT) sentó las bases de la agenda 2024 de esta instancia.

En ella se acordó conformar cinco mesas de trabajo, las que co-

El sistema frontal que azotó Chile hace unos días, es el segundo de categoría 5 que llega a la Provincia de Arauco en menos de 2 meses, y ha revelado una nueva situación indignante: Más de una semana sin electricidad en diversos sectores rurales. Por eso resulta, a lo menos curioso, que se cuestione la denominación de zona de sacrificio, cuando no sólo estamos sometidos al poder de los grandes conglomerados económicos, sino que, cómo ya lo advirtieron los expertos, seremos los que mayormente deberemos sufrir los efectos del cambio climático.

El fenómeno muchas veces abstracto que denominamos cambio climático, ha mostrado su peor rostro a los pueblos a los que más nos cuesta sobreponernos a las adversidades. No es azar, es que mientras el país avanzaba, aquí el desempleo, la inseguridad y el abandono del estado, socavó cualquier capacidad para salir adelante por nuestra cuenta. Aquí estamos, para comprobar que los efectos del cambio climático si distinguen entre

pobres y ricos. ¿Cómo le pedimos resiliencia a quienes deben enfrentar, en cada temporada, un riesgo diferente? En el verano, son los incendios forestales que matan a nuestros campesinos, a nuestros ecosistemas; en invierno, son los intensos temporales, ahora de categoría 5, que traen ríos de lluvia, vientos y nevazones. Eso sí, en ambas temporadas, hay un factor común, controlable por el ser humano: la sobreexplotación de nuestra tierra con plantaciones de pino y eucalipto.

Los árboles no solo se queman, también se caen sobre los tendidos eléctricos, y, en temporadas de cosechas, la tala rasa y masiva deja los suelos descubiertos, sin una capa vegetal que sujete la humedad, permitiendo que la magnitud del río atmosférico llegue directamente a los cauces, arrastrando todo a su paso. Nos inundamos, nos quemamos, nos aislamos gracias a una industria que emplea a menos del 10% de la fuerza laboral disponible en nuestras comunas, pero que se lleva todas las ganancias

menzaron a operar en los últimos días. Una mesa abordará el mejoramiento del acceso de carga al Puerto de San Vicente, considerando su interacción con el transporte de pasajeros, mientras que otra tratará acerca de la nueva concesión de ese terminal marítimo (2029). Una tercera instancia será para identificar los proyectos estratégicos de conectividad logística, una cuarta analizará iniciativas que mejoren la calidad de vida en la ciudad portuaria y la quinta promoverá el arribo de cruceros.

Es necesario precisar que muchos proyectos, como la conexión del Puerto de San Vicente con la Ruta Interportuaria, el acceso norte ferroviario y la creación de un "Talcahuano caminable" desde La Poza a la playa El Morro, no dependen de Puertos de Talcahuano, sino de otras entidades, como los ministerios de Obras Públicas, Transportes y Telecomunicaciones y la Municipalidad, entre otros, por lo que resulta clave la coordinación entre actores.

Dado lo anterior, por nuestro rol

en el CCCPT y la preocupación por la sostenibilidad de la empresa y la urbe que la acoge, gatillamos acciones para que el diálogo fluya y los sueños se concreten. Ejemplo de ello es el próximo "Taller participativo para la construcción de ciudades sostenibles", que desarrollaremos en conjunto con Citylab Biobío, y al que convocamos a representantes de vecinas, vecinos y autoridades, públicas y privadas.

Este taller será el primero de una serie de eventos con los que queremos contribuir al levantamiento de las problemáticas locales en diversos ámbitos (movilidad, transporte público y logístico, espacios públicos, seguridad, entornos naturales, etc.), identificando los puntos críticos y su interacción con el sistema logístico portuario local.

En línea con la Estrategia Regional de Desarrollo 2015-2030 y el Plan Regulador Metropolitano de Concepción, en preparación, queremos ofertar nuestra casa para que Talcahuano piense en grande, con la mirada de todas y todos.

## Arauco: la zona de sacrificio que clama Justicia

ALEJANDRA BURGOS BIZAMA  
Alcaldesa de Curanilahue



fuera del territorio, para luego indicar que no tienen las mínimas condiciones para trabajar en la zona, profundizando aún más la crisis del empleo.

Por otro lado, ¿Por qué se corta tan masivamente la electricidad? No es por temporales o vientos, es porque hay árboles donde no deberían estar. El tendido eléctrico pertenece a FRONTEL y los árboles, en su mayoría, a Bosques Arauco. Son empresas privadas, cuyos intereses confluyen en COPEC (Dueña

de SAESA y por ende de FRONTEL) y ARAUCO, ambas controladas por el Grupo Angelini.

¡Basta ya! Es un abuso. Estamos siendo rodeados, ahogados, aplastados y vulnerados, con un estado que no nos protege y que nos obliga a acostumbrarnos y normalizar los cortes de electricidad, los incendios, las inundaciones, la comunicación, las pérdidas agrícolas, una situación que se repite día tras día, y nos deja clamando por justicia.

Las palabras vuelan, lo escrito permanece

EDITORIAL

Hace un año, prácticamente, que el tema de la crisis de Huachipato se mantiene vigente en lo interno como también dentro de la agenda pública.

Lo que comenzó con comentarios y afirmaciones sobre este escenario fue escalando, y ahora culmina con todo lo ya conocido durante los últimos días.

El gobierno, y parlamentarios han expresado su molestia contra la usina y Molycop, pues dicen que no hubo mayores esfuerzos para mantener la vigencia del mercado y con ello puestos de trabajo, pese a todos los esfuerzos de las instituciones estatales que se traducen en las sobretasas al acero chino. Algo que de paso, fue requerido por los mismos entes privados.

Las nuevas dudas vienen por el futuro de CAP en la zona. Pues el grupo controlador de Huachipato adelantó que seguirá operando en otros negocios ajenos al acero, entre ellos el de Tierras Raras.

De ahí que, por ejemplo, María Candelaria Acevedo (PC), diputada por el Distrito 20, después de conocerse el anuncio del cese siderúrgico en la usina, comentó que no existe confianza con la empresa para un proyecto de tal envergadura.

“Un punto importantísimo para proyectos de esta envergadura es que exista confianza de parte de la ciudadanía y que también existan certezas sobre la iniciativa,

# Dudas de congresistas sobre Tierras Raras



**Es un nuevo episodio abierto sobre dudas y críticas a lo acontecido con el anuncio de cierre paulatino de Huachipato, y donde como pocas veces se ha escuchado la molestia amplia de los representantes políticos, de forma transversal.**

y por lo que hemos visto de parte de CAP estos últimos días, con una conducción errada, es que esa confianza no está presente, ni tampoco hay certezas sobre la confiabilidad en el grupo CAP como socio estratégico para levantar un proyecto que puede ser relevante para Penco, y para el país dado el valor tecnológico que tienen los lantánidos a nivel global”, dijo la parlamentaria.

En tanto, para Karen Medina (Ind), también diputada del Biobío, es una situación compleja la que se plantea con el proyecto, “donde tenemos una comuna que se opone, que lo ha manifestado a través de consultas ciudadanas, donde ha participado mucha gente, cerca de 8 mil personas en la comuna de Penco y ha sido un amplio rechazo al proyecto”.

Es un nuevo episodio abierto sobre dudas y críticas a lo acontecido con el anuncio de cierre paulatino de Huachipato, y donde como pocas veces se ha escuchado la molestia amplia de los representantes políticos, de forma transversal.

CARTAS

Salud

Señora Directora:

Las cifras sobre el cáncer en Chile y su tratamiento dan cuenta de una profunda inequidad en el acceso a la salud de miles de compatriotas. Hace pocos días se conoció un estudio del Instituto de Políticas Públicas en Salud de la U. San Sebastián, donde se indica que desde 2018 a la fecha la lista de espera GES oncológicas aumentaron en 542%, siendo las mujeres las más afectadas.

Datos del Ministerio de Salud señalan que cada año mueren cerca de 28.000 personas por esta causa. No todo el país tiene los mismos tipos de cáncer y así, en las regiones del norte predominan cáncer de piel (melanoma) y de pulmón, mientras que en las regiones del Maule y extremo sur (Aysén y Magallanes) los números se disparan para cáncer gástrico y de colon.

Son los principales tipos de cánceres en el país, que al mismo tiempo se producen en regiones donde, según información oficial, está la menor dotación de oncólogos de la red pública, y en algunos casos hay solo un especialista para toda la región.

Hay una deuda con los pacientes y

sus familias que hoy viven esta enfermedad, y también con quienes podrían tenerla, ante la falta de información y programas sobre detección temprana que, sabemos, aumenta las posibilidades de tratamiento con mejores resultados.

Para hacer frente a este desafío sanitario se requiere de creatividad y una visión en red, por ejemplo, aprovechando las tecnologías digitales virtuales para así disponer de especialistas oncólogos donde no hay, con una mirada transdisciplinaria en comités oncológicos nacionales (juntas Médicas) por enfermedad para todo el país. Esta visión conjunta y compartida da la posibilidad de resolver el problema de salud para ese paciente, sin que deba moverse de su ciudad.

Repensar modelos de salud, donde el paciente con cáncer y su familia sea nuestra principal preocupación, estar disponibles para desarrollar alianzas público-privadas con visión en red y en niveles de complejidad, nos dará la oportunidad como país de hacernos cargo de la profunda inequidad en el acceso que hoy nos desafía a todos.

Claudia Gamargo/Instituto del Cáncer RedSalud

Educación

Señora Directora:

Hace unas semanas conocimos la consulta ciudadana que el Ministerio de Educación lleva adelante para validar la propuesta de nuevas bases curriculares. Vemos con preocupación cómo, una vez más, la Formación Técnico Profesional queda relegada, ya que contempla cambios sólo hasta segundo medio.

Actualmente, un 37% de la matrícula de 3° y 4° medio Técnico Profesional, que trabajan con el mismo plan de estudio desde hace prácticamente 10 años. Como es imaginable, mucho cambia en el sector productivo en 10 años, de modo que varias áreas y especialidades quedan desactualizadas u obsoletas: el Ministerio de Educación jamás podrá seguir el ritmo de los cambios que ocurren en el mundo laboral.

¿Podemos hacer algo? Una alternativa que demuestra sus beneficios es la vinculación entre los jóvenes de liceos técnicos con el sector productivo; porque allí está la tecnología, los procesos; allí se “aprende haciendo” y se desarrollan las habilidades socioemocionales; allí están los futuros trabajos.

Andrea Garrido/Fundación Chile Dual

SEMANA CORTA



Envíe sus cartas, con una extensión máxima de 1.400 caracteres, con espacios vía email a:

◆ contacto@diarioconcepcion.cl

◆ Cochrane 1102, Concepción

La correspondencia debe consignar claramente la identidad del remitente y su número de teléfono.

Hacemos presente que el diario no puede constatar fehacientemente la identidad del autor de la correspondencia y reproduce la indicada por éste, deslindando ulterior responsabilidad.

La Dirección se reserva el derecho de seleccionar, extraer, resumir y titular las cartas recibidas, sin explicación alguna y evitando cualquier discusión con el remitente.

“El Estado no tiene la habilitación legal para hacer algo de ese tipo”

*Nicolás Grau, ministro de Economía.*

EL MINISTRO  
junto a los  
dirigentes  
sindicales.



FOTO: ISIDORO VALENZUELA M.

SE REUNIÓ CON SINDICATOS

# Ministro Grau cierra la puerta a compra estatal de Huachipato

El jefe de la cartera de Economía estuvo, una vez más, en el Biobío en el marco de la crisis de la empresa acerera. Reiteró sus críticas contra el Grupo CAP.

Christian Kairies Gatica  
contacto@diarioconcepcion.cl

“CAP ha tomado una decisión”, esa fue la respuesta del ministro de Economía, Nicolás Grau, al ser consultado sobre una posible compra de Huachipato por parte del Estado. Así, el gobierno confirma que el aparato estatal no tiene facultad para comprar a la usina de Talcahuano.

Esto fue dicho por el ministro en el marco de una reunión con los

sindicatos de trabajadores de la firma acerera, en el que se trataron los temas de urgencia y las principales demandas para dar solución a la problemática generada por el cierre de la siderúrgica.

Así, sobre la posible compra de Huachipato por el Estado, “más allá de los recursos, lo que sucede acá es que CAP ha tomado una decisión sin mostrar ningún interés de una compra de esa naturaleza y, ade-

más, el Estado no tiene la habilitación legal para hacer algo de ese tipo (...) Por supuesto, nosotros siempre vamos a estar evaluando todas las alternativas”, afirmó Grau.

Pues vale recordar que desde el primer anuncio de cierre, en el primer semestre de este año, ha sido una de las ideas que han rondado desde el sector parlamentario, algo que volvió a intencionarse en los últimos días, pero donde finalmen-

te - y como lo adelantó Diario Concepción- Corfo aclaró que eso no es posible, por lo menos mediante esa entidad, ya que no cuenta con un rango constitucional.

Esto último motivó a que congresistas de la zona evaluaran una modificación constitucional al respecto para volver a abrir alguna posibilidad.

## Anuncios

La autoridad hizo referencia a la rapidez con la que se han hecho los anuncios. En esa línea, la dificultad para realizar alguna gestión de compra es aún más compleja. “Lo rápido que habría que tomar las decisiones para frenar ciertas definiciones que tienen implicancias productivas que son de largo plazo, hace todo esto muy complejo”, dijo el ministro de Economía.

Así también, destacó que si la empresa tuviera una actitud distinta y promoviera la intención de mejorar la situación, “tal vez podríamos lograr aquello, pero es muy difícil que con la postura actual de CAP se pueda hacer una salida alternativa, pero es algo que nosotros seguiremos conversando y seguiremos estudiando”, aseguró.

Grau dijo que esta situación se debe principalmente a la incapacidad de las dos empresas (Huachipato y Molycop) de ponerse de acuerdo respecto a cómo tenía que ser su relación contractual de largo plazo para efectos de darle continuidad a la operación de Huachipato, tras la conocida aplicación de sobretasas al producto chino.

Por otra parte, Héctor Medina, presidente del Sindicato 1 de Huachipato, dijo que “nuestra salida no va a ser una negociación tan blanda como se piensa, sino que al contrario, tienen que pagar todo el daño que nos han hecho (...) Chile no puede quedar sin una siderúrgica (...) Se tiene que trabajar en función de esto”.

En esa línea, Fernando Orellana, presidente del Sindicato 2, respecto a la posibilidad de que el Estado compre la empresa, comentó: “Lamentablemente no se puede, porque pasa por cosas legislativas (...) Así que ya lo estamos diciendo, hoy día tenemos que preocuparnos del cierre de Huachipato y eso que implica preocuparse de los trabajadores, que tenga una salida digna (...) Y como dijo mi compañero Medina, tiene que ser robusta”.

## Apoyo a los trabajadores

“El gobierno va a apoyar a los sindicatos, en lo que sea que esto deri-



ve. Si la empresa mantiene su postura, lamentable de cerrar, por supuesto que nosotros apoyaremos en todo a los sindicatos y a los contratistas, y a las empresas y personas que trabajan indirectamente para Huachipato, porque estos trabajadores, estos sindicatos, se merecen todo y mucho más”, dijo el ministro Grau.

Tras la reunión, sostenida en la sede del Sindicato de Enap, el foco principal estaría en la Región del Biobío, es decir, crear empleos de calidad para los trabajadores afectados y realizar las inversiones necesarias que se deban tomar con urgencia, cuestión que implica articular lo que actualmente se produce y trabaja para Huachipato, según el ministro.

Grau aseguró que su equipo ya trabaja en la recopilación de datos esenciales; “necesitamos saber a la brevedad un mapa detallado de todas las empresas que proveen servicios y bienes a Huachipato, de forma tal de trabajar con ellas para evitar otros posibles despidos, otros posibles cierres, como el que ha anunciado Huachipato (...) Ese es un trabajo que es urgente y, por lo tanto, mis equipos le han pedido a la empresa ojalá entregar esos datos lo más rápido posible”.

Sobre los pasos a futuro, Héctor Medina, dijo que “ahora hay una

1946

fue el año de creación de la empresa.

responsabilidad de parte de la empresa, una responsabilidad social, que la vamos a cobrar y tiene un precio, un precio alto (...) Porque no podemos quedar con un futuro incierto un tiempo bastante largo (3, 4 o 5 años), que es la solución que podríamos encontrar para lo que es retomar la siderúrgica en este país”.

Al ser consultado por la posibilidad de que Huachipato reanude sus funciones con normalidad, dijo “yo personalmente, guardo la es-

peranza, personalmente (...) Pero, los hechos parece que son mucho más elocuentes, vamos a trabajar en eso”. Por su parte, Orellana manifestó que aún “no se descarta nada”.

El dirigente del sindicato I aseguró que, como ya se había anunciado, el cierre afectará a la economía y es algo que se verá en la situación general del país. “Se va a notar incluso en la persona que vende chuchiflis (...) Vamos a ganar, en esta zona, un 3% más del 8% de cesantía que

había (llegando al 11%) (...) Obviamente nos vamos a empobrecer”, dijo Medina.

La situación en general aún está por resolverse; el próximo miércoles los sindicatos tendrán una reunión con el directorio de la empresa, para hacer llegar todas las posturas y respuestas que demandan y esperan los trabajadores.

**OPINIONES**

Twitter @DiarioConce  
contacto@diarioconcepcion.cl

**PubliReportaje**

# Chiguayante se convierte en la primera comuna en contar con estudio de grabación municipal

Chiguayante puso a disposición de la comunidad el primer estudio de grabación municipal, con lo que se convierte en una comuna pionera en la región del Biobío en ofrecer este tipo de servicio.

La moderna sala, que funciona bajo el alero de la Casa de la Cultura, pretende convertirse en un espacio, que permita a artistas emergentes la posibilidad de grabar y editar trabajos musicales y audiovisuales, de manera gratuita, promoviendo con ello, la cultura y el talento local.

De acuerdo a los registros de la Casa de la Cultura, en la comuna hay más de 500 artistas musicales de los más diversos estilos, lo que representa solo la punta del iceberg de todo el talento musical y artístico que existe en Chiguayante. Por tanto, la puesta en marcha de este estudio de grabación es un gran logro para todos ellos.

El estudio cuenta con un equipamiento completo de grabación y edición, compuesta por una mesa de sonido, que permite grabar 32



canales simultáneamente y micrófonos de condensador. Esto posibilita hacer grabaciones y editarlas, arreglar voces, poner efectos, entre otras opciones.

Cabe indicar que este estudio de grabación está ubicado en la Casa de la Cultura, a un costado de la Sala de Artes Escénicas (Orozimbo Barbosa 294) y está destinado para la grabación no solo de piezas musicales, sino que también para audiolibros, podcast, pistas de baile, mezclas, entre otras alternativas.

2010

el Parque Cousiño fue afectado por el terremoto del 27 de febrero.

FOTOS: FUNDACIÓN CEPAS

LLUVIA Y VIENTOS INCLUSO DERRIBARON ÁRBOLES

# Destinan más de \$8 millones para reparación del Circuito Patrimonial de Lota fuertemente afectado por temporales



Christian Kairies Gatica  
contacto@diarioconcepcion.cl

Comenzó el plan de reparaciones del Circuito Patrimonial de Lota, donde, tras el sistema frontal, se vio afectado el Pueblito Minero, el Museo Histórico de Lota, el Parque Isidora Cousiño y el Chiflón del Diablo. Así lo confirmaron desde Fundación Cepas, organización independiente a cargo de la administración.

Durante las fuertes lluvias de fines de julio, en Lota se registraron más de 280 milímetros de agua caída. Además, el viento alcanzó una velocidad de 179 kilómetros por hora, lo que en su conjunto generó una serie de daños en estos espacios patrimoniales y turísticos, de suma importancia en la comuna, tanto por su arra-

**Hubo importantes daños en el Pueblito Minero, el Museo Histórico, el Parque Isidora Cousiño y el Chiflón del Diablo. Ahora se contempla reposición de cierres perimetrales hasta invernaderos.**

go identitario como por la actividad cultural.

“Lamentamos la caída de más de 25 árboles entre el parque, el chiflón y el museo, además del desprendimiento de la fachada en el pueblito minero y la rotura de ventanales en el museo histórico. Afortunadamente, las esculturas, el conservatorio de plantas y el faro se encuentran en buenas condiciones y no sufrieron ningún daño”, dijo Pamela Uriarte, directora ejecutiva de la fundación.

Por ello es que se cuenta con una inversión de \$8.500.000 millones, de la misma fundación, para revertir este escenario. Las principales reparaciones son: reparación de tres zonas de cierres perimetrales, restauración del kiosco central; afectado por la caí-

**Desprendimiento de la fachada en el pueblito minero**

y la rotura de ventanales en el museo histórico, son parte de las tareas de reposición.

da de árboles, reparación de invernaderos y viveros, habilitación de senderos, reparación en el Pueblito Minero, incluyendo desprendimientos de fachadas en los pabellones y restauración del Museo Histórico, con reparaciones en ventanas y techumbre.

### Mejoras Parque Isidora Cousiño

El parque Cousiño fue el que sufrió más daños, entre ellos la caída de, como mínimo, 25 especies arbóreas que sucumbieron por los fuertes vientos, bloqueando accesos principales y dañando estructuras del jardín botánico del establecimiento.

“Efectivamente, se han realizado importantes labores para despejar los senderos principales, afectados por la caída de árboles de gran envergadura, que dejaron tras de sí una acumulación considerable de ramas y troncos de diversas especies”, dijo la directora Uriarte.

En la misma línea, con financiamiento de Corfo, se está llevando a cabo un proyecto de mejoramiento en la superficie del parque, que incluye la instalación de un techo provisorio para cubrir el socavón que se formó en el acce-



### El Chiflón del Diablo

también es de los puntos con daños.

so al Chiflón.

Es que este histórico parque no queda exento de situaciones complejas. A lo largo de los años, ha experimentado varias alteraciones debido a desastres naturales y eventos climáticos. Desde la desaparición del puente colgante en la década de 1890 y daños por tormentas e inviernos severos, hasta terremotos significativos en 1939, 1960 y 2010, que han destruido estructuras importantes y afectado gravemente su diseño, explicó Luis Darmendrail, Arquitecto y condecorador de Historia Arquitectónica de Concepción.

El terremoto del 27 de febrero del 2010 también trajo consecuencias nefastas para el parque, derribando esculturas, agrietando el suelo y generando daños de consideración en estructuras como el invernadero, el observatorio meteorológico y la Casa Jacarandá, siendo esta una de las piezas más afectadas por el sismo y que hasta la fecha no ha podido ser rehabilitada, comentó el arquitecto.

“Si bien el Parque Isidora Cousiño se ha cuidado constantemente, la fuerza de las últimas lluvias ha sido más intensa que en otras ocasiones y, considerando las condiciones climáticas actuales, tanto este espacio, como otros de la misma relevancia, tendrán quizás que evaluar medidas y planes con la llegada del invierno, para así poder responder a emergencias sin que los daños sean mayores”, dijo Darmendrail.

En esa línea, tomando en cuenta la seguridad, se está implementando un proyecto de electrificación que mejorará significativamente las condiciones operativas y de seguridad, proporcionando una fuente de energía más confiable y eficiente en la zona, confirmaron desde la Fundación Cepas.

Por último, la directora Uriarte aseguró que mantienen el compromiso con la sostenibilidad, por lo que los árboles caídos “se reutilizarán en la renovación de los senderos, lo que no solo contribuye a la conservación del entorno natural, sino que también asegura un espacio seguro”, finalizó.

### OPINIONES

Twitter @DiarioConce  
contacto@diarioconcepcion.cl

## Ciudad



Christian Kairies Gatica  
contacto@diarioconcepcion.cl

ENTRADA EN VIGENCIA

# “Lo importante es que se cumpla el objetivo de la ley”: seremi de Medio Ambiente y prórroga a normativa de plástico de un solo uso

**Autoridades consensuaron que la educación y la adaptación a prácticas sostenibles son esenciales para enfrentar la crisis de contaminación.** Comerciantes aseguraron que las personas aún no se adaptan al cambio y exigen materiales no reutilizables.

Desde la Seremi de Medio Ambiente se refirieron a la iniciativa que busca prorrogar de 36 a 54 meses la entrada en vigencia de la Ley 21.368, que regula el tráfico de plásticos de un solo uso. Esto, con el objetivo de cuantificar los posibles daños ambientales por los 18 meses de sobreextensión.

“Somos respetuosos de la discusión parlamentaria, obviamente, y de lo que determine, pero lo importante es que se cumpla el objetivo de la ley”, dijo el Seremi de Medio Ambiente, Pablo Pinto.

La implementación de la normativa estaba programada para este 13 de agosto, pero hasta ahora no se ha establecido el reglamento que debe regir para el sector de la gastronomía y venta de alimentos.

Por lo anterior, se motivó a evaluar la prórroga que, por 7 votos a favor, 3 en contra y 1 abstención, fue aprobada por la Comisión de Medio Ambiente del Senado.

Así, el Seremi de Medio Ambiente recaló que hoy se enfrenta una grave crisis de contaminación y que tiene un impacto considerable y notorio en la ciudadanía. En este sentido, “es nuestra obligación avanzar en hábitos más circulares para enfrentarla. Menos basura es mejor calidad de vida”, explicando que el trabajo de cuidado del ambiente es responsabilidad de todos.

Es que esta transición a un entorno libre de plásticos de un solo uso no ha sido fácil, pues hay locales de expendio de comidas que batallan con el asunto, como sucede en “La Esquina” (Concepción), donde se venden colaciones y su dueña, Erica López, asegura que no se ha po-

### Se busca prorrogar de 36 a 54 meses

la entrada en vigencia de la Ley 21.368, que regula el tráfico de plásticos de un solo uso.

dido avanzar mucho.

“La gente todavía se molesta bastante cuando uno no les da (utensilios de plástico), o sea, yo igual tengo, pero cuando a la gente se le dice que no hay, igual exigen el material, digamos, que los cubiertos, las bolsas (...) Siempre quieren más bolsas. Entonces, uno igual se complica”.

Similar al caso de Erica es la situación que vive Luis Mancilla,

dueño de otro local de expendio de comida: “Nosotros hemos tratado de ir eliminando el plástico del local. Dábamos hartos servicios de plástico, pero ahora ya no (...). Y bolsas no se dan, se ocupan, pero no se dan cuando quieren, aunque insistan”.

En la misma línea, Luis destacó que “hay rubros que dañan más, porque realmente acá el plástico nosotros tratamos de ocuparlo lo menos posible, pero todo lo que uno compra viene envasado en plástico, el aceite y muchas cosas más”.

Asimismo, aunque existe una ley que impide que los consumidores reciban plásticos, no hay regulaciones para los vendedores, quienes todavía tienen la posibilidad de ofrecerlos. Este es el principal pro-

blema identificado según los comerciantes consultados.

### Concientización necesaria

En ese contexto, es que autoridades han realizado un llamado para concientizar a la población sobre el uso de estos plásticos, además de considerar la extensión de la entrada en vigencia de la ley.

La diputada Flor Weisse, miembro de la Comisión de Economía de la Cámara Baja, dijo que “es importante considerar que lo que se busca es una implementación efectiva y justa y todo concordante con la protección del medio ambiente”.

Pinto detalló que más allá de la prórroga, el objetivo principal es informar a la ciudadanía. “Lo más importante acá es que invitamos a todas las empresas que conozcan la

ley y tomen acciones para disminuir los desechables”, dijo.

Además, al reducir la generación de residuos, mejoramos la calidad de vida y protegemos nuestras ciudades y el medio ambiente, disminuyendo los efectos negativos en los rellenos sanitarios y obteniendo múltiples beneficios al adoptar prácticas más circulares en nuestra vida diaria, comentó el seremi Pablo Pinto.

Asimismo, “nos parece que informar a la comunidad es esencial y para eso se necesitan campañas informativas y de otra índole que permitan adecuar la industria, generar cambios de conductas y de consumos”, agregó Weisse.

### OPINIONES

Twitter @DiarioConce  
contacto@diarioconcepcion.cl



# Ciudad

COSTA DE HUALPÉN

## Atardecer en la Desembocadura

Decenas de personas y familias llegan, constantemente, a contemplar el fin de la jornada, en el punto donde se une el Río Biobío con el Océano Pacífico.

FOTOS: NELSON OJEDA SAZO.

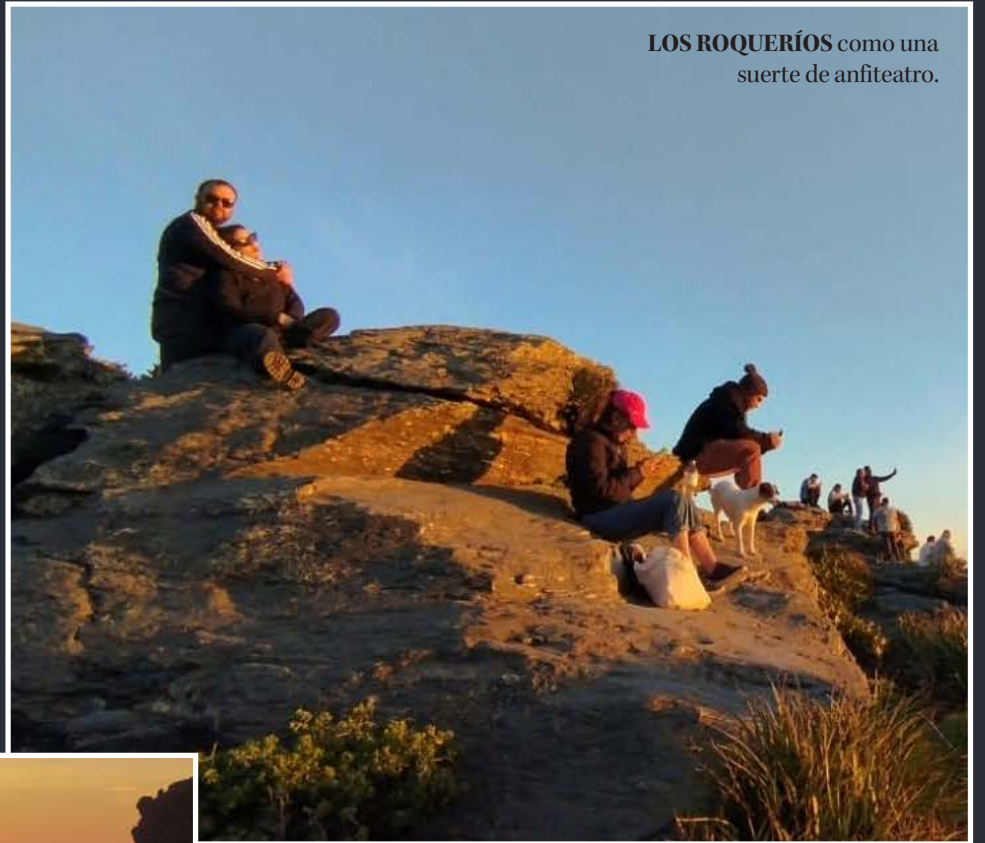

LOS ROQUERÍOS como una suerte de anfiteatro.

LOS ÚLTIMOS segundos del sol, marcando el fin de la jornada.



EL OLEAJE de la tarde.

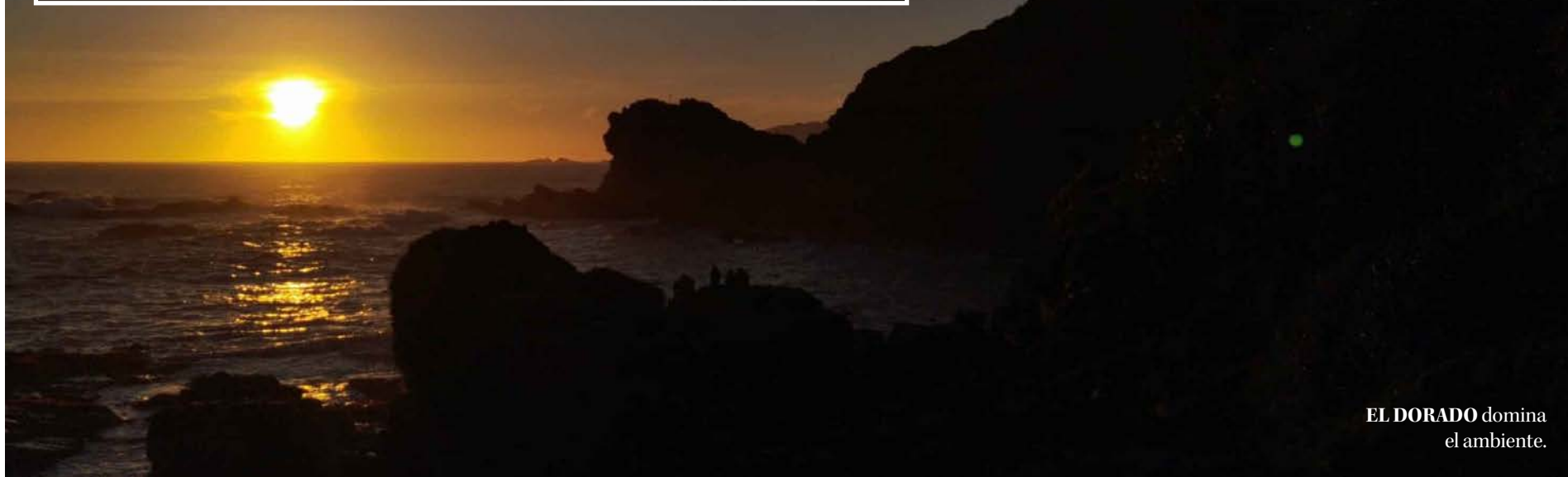
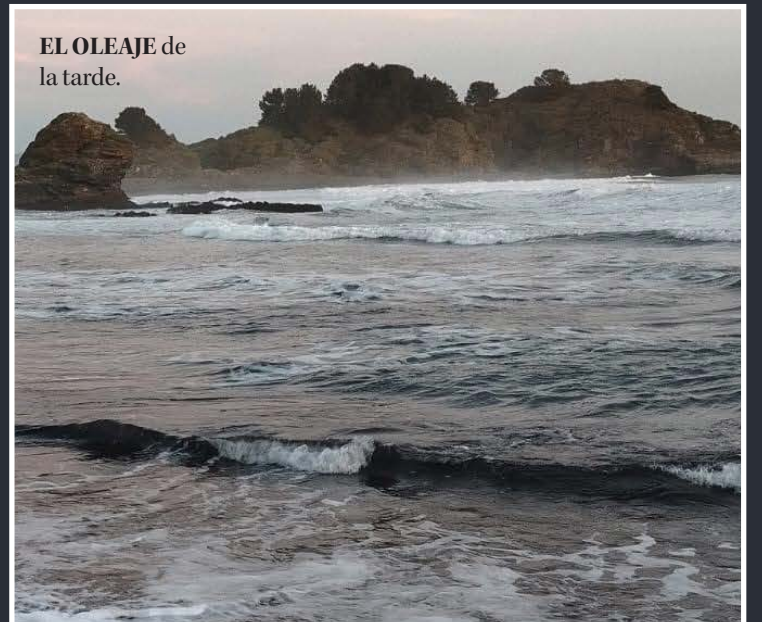

EL DORADO domina el ambiente.

## Ciudad

Montserrat Aedo  
contacto@diarioconcepcion.cl

Los servicios y trámites municipales en la puerta de las comunidades habitacionales es la idea a implementar por parte de la Municipalidad de Concepción. Lo anterior en el marco del proyecto “Muni en tu Edificio”, donde la casa edilicia trasladará direcciones y oficinas hacia las propias comunidades.

El plan inicial trata de un piloto a aplicar en 13 edificios del centro penquista, y es ejecutado por la Dirección de Desarrollo Comunitario, y que en una primera etapa aplicará una encuesta para conocer y ahondar en las necesidades que presentan los vecinos y vecinas que habitan en departamentos.

Esta iniciativa busca replicar el trabajo que se viene realizando en “Muni en tu Barrio”, donde se ha podido llegar a distintos lugares donde hay casas y condominios para ofrecer una experiencia de acercamiento de servicios públicos y comunitarios.

El alcalde de Concepción, Álvaro Ortiz, indicó que “Concepción es una ciudad que está creciendo hacia arriba, ya que para hacer capital regional se requiere que en el centro de la ciudad no solo exista vida hasta las 7-8 de la tarde, sino que personas puedan vivir y que el centro de la ciudad siga funcionando. Esta acción tiene una marcha blanca con 13 edificios y que esperamos según el resultado del trabajo que se dé, poder extenderlo a todo el perímetro céntrico donde están los principalmente los edificios de la ciudad”.

En esta primera etapa se tratará de levantar la información que requieren quienes habitan en construcciones en altura.

Para eso, lo principal será poder lograr que las y los vecinos respondan esta encuesta dispuesta a través de un código QR, y para aquellos que no puedan responder se dispondrá de funcionarios municipales que ayuden de manera presencial a los rezagados.

En ese sentido, el jefe de la Dirección de Desarrollo Comunitario, Aldo Mardones, señaló que “estamos expectantes de que la comunidad participe. Es clave que los administradores y administradoras de edificios nos permitan vincularnos con la comunidad y también el rol que tengan los dirigentes o dirigentes sociales que representan estos espacios sociales que se van a intervenir, donde ellos han manifestado la voluntad de colaborar y eso es lo que se agradece”.

Por otro lado, Katherine Jiménez, presidente del edificio Cochrane (#1164) destacó la relevancia de estos proyectos en el bienestar social. “Creo que es súper importante que la Municipalidad entre a la comuni-



FOTO: ISIDORO VALENZUELA M.

EJECUTADO POR LA DIRECCIÓN DE DESARROLLO COMUNITARIO

# 13 comunidades de edificios del centro penquista son parte de inédito plan de atenciones municipales en terreno

Lo anterior es en el marco del proyecto “Muni en tu Edificio” de la casa edilicia de Concepción. Primera etapa tratará de la ejecución de una encuesta entre los vecinos, para determinar cuáles sus mayores intereses.

dad de los edificios, especialmente porque hay adultos mayores solos, cuidadores de niños y también estudiantes que vienen de otra comuna, que no conocen el sector, etc. Entonces yo considero que es súper importante que hayan estos acerca-

mientos a través de una encuesta para conocer las necesidades y problemáticas que tengan los vecinos”.

#### Aplicación del piloto

El piloto se va a llevar a cabo en: Edificio Colo Colo #152, Edificio

Cochrane #1140 y #1164, Edificio Castellón #152, Edificio Concepto Urbano (Orompello #129), Edificio Vista Verde (Av. Chacabuco #1140), Edificio Tucapele 90 (Av. Chacabuco #1010), Edificio City I (Av. Chacabuco #333), Edificio Fibra Biobío (Av. Chacabuco #111), Edificio Comunidad Geocentro Parque Grande (Obispo Hipólito Salas #53), Edificio Don Guillermo (O’ Higgins #1142), Edificio Obispo Salas (Obispo Hipólito Salas #245) y por último el Edificio Janequeo (Janequeo #564).

#### OPINIONES

Twitter @DiarioConce  
contacto@diarioconcepcion.cl

SEGÚN ACADÉMICOS UDEC

# Baja confianza en la justicia explicaría escasas denuncias de delitos violentos

Noticias UdeC

La Encuesta Nacional Urbana de Seguridad Ciudadana, Enusc, evidenció que la Región del Biobío es la segunda a nivel nacional que menos denuncia los delitos violentos sufridos por sus habitantes, solo detrás de la Región del Maule.

El académico de la Universidad de Concepción, Marcelo Villena Castillo, consideró que esta falta de denuncias se debe a que las personas no tienen confianza en el sistema. “Muchas veces, denunciar el hecho de haber sido víctima de un delito se mira como un trámite inútil, innecesario, en el cual no se va a obtener ningún resultado positivo; al contrario, muchas veces hay que dedicar obligaciones, deberes de asistir a audiencias, declarar, y eso determina que muchas veces los ciudadanos decidan no poner en movimiento la actividad jurisdiccional de investigación y prescindir de la denuncia”, señaló.

Ampliando sobre el mismo punto, el docente de la Facultad de Ciencias Sociales, Pablo Fuentealba Carrasco, precisó que cuando se habla del concepto de confianza, hay que entender que corresponde a una externalización de responsabilidad.

“En una sociedad en la que no existiera el Estado, por ejemplo, ni un sistema de justicia, las personas tendrían que hacer justicia por sus propias manos. Al vivir en sociedad delegamos y creamos el poder político y también un sistema de justicia, por lo que efectivamente renunciamos a ejercer la justicia por nuestras propias manos, esperando que esas instituciones realicen estas tareas de forma efectiva y justa. Al producirse una baja en la confianza hacia la justicia, las personas tienden a cooperar menos con ellas”, explicó.

## Barrio, comuna y país

Cabe destacar que el periodo de registro de la Enusc fue de julio de 2022 hasta diciembre de 2023, encuestando a casi 50 mil hogares repartidos en el territorio nacional.

¿Pensando en los últimos 12 meses, usted cree que la delincuencia aumentó en...? Esa era una de las



FOTO: ESTEBAN PAREDES D.

Datos obtenidos a través de la Encuesta Nacional Urbana de Seguridad Ciudadana 2023 muestran que un 43.7% del mencionado ítem no cuenta con el consiguiente trámite de denuncia.

preguntas principales de la encuesta, cuyas respuestas comprendían el país, la comuna y el barrio de las personas encuestadas. En la Región del Biobío, esas cifras fueron del 89.7, 79.4 y 53.2%, respectivamente.

Sobre el apartado, el abogado Villena manifestó que el tema pasa por una cuestión que los técnicos llaman seguridad ciudadana objetiva o subjetiva. “Cuando a mí me preguntan si hay más delincuencia en mi barrio, yo puedo responder desde una perspectiva más objetiva, sabiendo qué es lo que efectivamente ha pasado en mi entorno. En cambio, si me preguntan por la delincuencia a nivel país, mi respuesta tiene un componente más bien subjetivo de percepción —que puede ser correcto o

equivocado— y que dice relación con la información que consumo a diario. Si veo los matinales o las noticias, hablan mucho de portonazos o asaltos, lo que no necesariamente es indicativo de que objetivamente haya más delincuencia en este país. Y eso puede mover a llegar a conclusiones equivocadas”, precisó.

En la misma línea, el sociólogo Fuentealba señaló que los medios de comunicación juegan un rol importante. “Las personas, el contacto que tienen con el sistema de justicia o el conocimiento que tienen de otros delitos, normalmente es a través de los medios de comunicación, los que tienden a sobrerrepresentar los niveles de delitos que existen en el país”. Fuentealba añadió que la prensa

roja ya ocupa una buena parte de los noticieros a nivel nacional, ya que muchas veces cuando hay una noticia de un delito esta se repite en diversos noticieros en distintos horarios; “entonces el delito dentro de la subjetividad de las personas tiende a estar mucho más presente, porque se produce un mecanismo de repetición y también porque se le dedica más tiempo en los noticieros que a otros tipos de noticias”.

De todas maneras, el académico explicó que hay que ser cautos y claros en el análisis, porque los noticieros no están inventando. “Efectivamente ciertos delitos violentos que antes no estábamos acostumbrados a vivirlos en el país han tendido a aumentar... Obviamente en los medios de comunicación se tienden a amplificar, a pesar de que comparativamente seguimos estando mejor que la mayoría de los países de Latinoamérica”, cerró.

## OPINIONES

Twitter @DiarioConce  
contacto@diarioconcepcion.cl

# Ciencia&Sociedad

Diario Concepción  
contacto@diarioconcepcion.cl

En Chile, según estadísticas del Ministerio de Salud, alrededor del 28% de las muertes del país se deben a enfermedades cardiovasculares, cifra que según expertos refleja lo que pasa a nivel mundial.

Dentro de los factores de riesgo más comunes que aumentan la probabilidad de desarrollar enfermedades cardiovasculares está el tabaquismo, la hipertensión arterial, el colesterol alto, los triglicéridos altos, la obesidad, la diabetes no controlada y el sedentarismo. Para cuidar nuestro corazón, lo ideal es tener hábitos de vida saludable como una alimentación sana, evitar el sedentarismo, no fumar, entre otros. “Además, en aquellos pacientes que ya tienen factores de riesgo cardiovascular como hipertensión arterial, diabetes, dislipidemia, deben controlar muy bien sus enfermedades”, señaló el Dr. Patricio Córdova Canto, cardiólogo docente de la Facultad de Medicina de la Universidad de Concepción.

El profesional advierte que el hecho de no tener síntomas de enfermedades cardiovasculares no asegura que nuestro sistema cardiovascular esté sano. “Es por eso que es recomendable hacer chequeos periódicos como el EMPA (Examen de medicina preventiva, gratuito en los Cefam del país), o consultar con especialistas para asegurar el bienestar de nuestro corazón”.

Córdova diferenció los factores de riesgo en modificables y no modificables. Los no modificables son los que no podemos cambiar, como por ejemplo la edad, el sexo (el sexo masculino otorga un mayor riesgo cardiovascular) y los antecedentes familiares. Por otro lado, los factores de riesgo modificables son aquellos en que “podemos disminuir su impacto si los tratamos y son el objetivo principal de la prevención de enfermedades cardiovasculares. Los más importantes son hipertensión arterial, diabetes mellitus, dislipidemia y tabaquismo”, explicó.

“Nosotros sabemos que tenemos altos niveles de sedentarismo en la población chilena, en niños y en adultos”, afirmó la Profesora de Educación física del Centro de Vida Saludable, Katherine Rozas Pardo. La profesional reafirma que realizar actividad física de manera regular “nos va a ayudar a mantener el corazón fuerte, mejorar la circulación sanguínea, nos ayuda a reducir la presión arterial, controlar nuestro peso y mejorar los niveles de colesterol”. Además, destaca la importancia de que quienes tengan enfermedades consideradas de riesgo cardiovascular, como diabetes e hipertensión, realicen ejer-



FOTO: ESTEBAN PAREDES D.

**Cada agosto a nivel mundial se celebra el mes del corazón, como una forma de promover la prevención de enfermedades cardiovasculares y enseñar a la población actitudes saludables.**

MES DEL CORAZÓN

## Casi un tercio de las muertes del país son por enfermedades cardiovasculares

cicio, ya que ayuda a controlarlas y el paciente logra estar siempre dentro de los rangos de normalidad. “Hay que realizar actividad física como mínimo 150 minutos de intensidad moderada a la semana o 75 minutos de actividad intensa”, explica Katherine, como recomendación para la población adulta. En el caso de los niños deberían hacer al menos una hora todos los días de actividad física. “Esto es como lo mínimo que podríamos hacer para mantenernos saludables”, apuntó.

### ¿Cuándo debo consultar a un profesional?

El Dr. Córdova recomendó realizar constantemente los chequeos preventivos, pero al tener síntomas asociados a cardiopatías, es nece-

sario acudir a profesionales especializados. Dificultad para respirar, dolor de pecho al realizar un esfuerzo físico, palpitaciones o retención de líquidos (edema) son las principales llamadas de atención.

La recomendación principal es la prevención, es decir, tener hábitos de vida saludable, realizar actividad física en forma regular intercalando actividades de fuerza y cardio, evitar el sobrepeso, tener una alimentación saludable y equilibrada, suspender el tabaco y evitar el consumo excesivo de alcohol. Además, el ideal es hacerse chequeos preventivos y si hay hipertensión arterial, diabetes o dislipidemia se debe adherir bien a los tratamientos farmacológicos y no farmacológicos con su médico de cabecera. Sólo tomar los medica-

mentos y no cambiar los hábitos no eliminará el problema.

Rozas recomienda realizar ejercicio de manera regular, añadiendo que el ideal es encontrar una actividad que nos guste para mantenernos en movimiento, para evitar aburrirnos y mantener la motivación. Tratar de tener “una alimentación saludable y equilibrada. Consumir frutas, verduras, granos, comidas con baja grasa saturada, disminuir el azúcar, disminuir la sal, evitar el fumar, realizarnos nuestros exámenes anuales”.

“Los altos niveles de estrés igual influyen en lo que es nuestra salud cardiovascular, por lo tanto, es necesario poder practicar siempre técnicas de relajación, como el Mindfulness o la meditación”, agregó la profesora, destacando un fac-

tor protector que cada vez cobra más importancia.

“Como cardiólogos, en el mes del corazón hacemos patente la importancia de controlar los factores de riesgo cardiovascular y reforzamos la educación a nuestros pacientes y a la población general para prevenir enfermedades cardiovasculares que tienen un alto impacto en la población chilena”, añadió Córdova.

Adoptar estos hábitos no solamente va a mejorar nuestra salud del corazón, sino que también va a contribuir a un bienestar a largo plazo. «Si no tenemos enfermedades ahora, las vamos a evitar con el tiempo», finalizó Rozas.

### OPINIONES

Twitter @DiarioConce  
contacto@diarioconcepcion.cl

TRAS RECHAZO EN CÁMARA BAJA

# Sin considerar dunas o humedales: avanza proyecto de ley sobre construcción en zonas colapsables

En el Gran Concepción son varios los casos de vecinos y comunidades que acusan que sus residencias terminan inundadas en época de lluvia. Se trata de conjuntos habitacionales emplazados sobre o cercanos a espacios naturales de alta importancia ecológica.

FOTO: ARCHIVO / LISARDO MARTINEZ

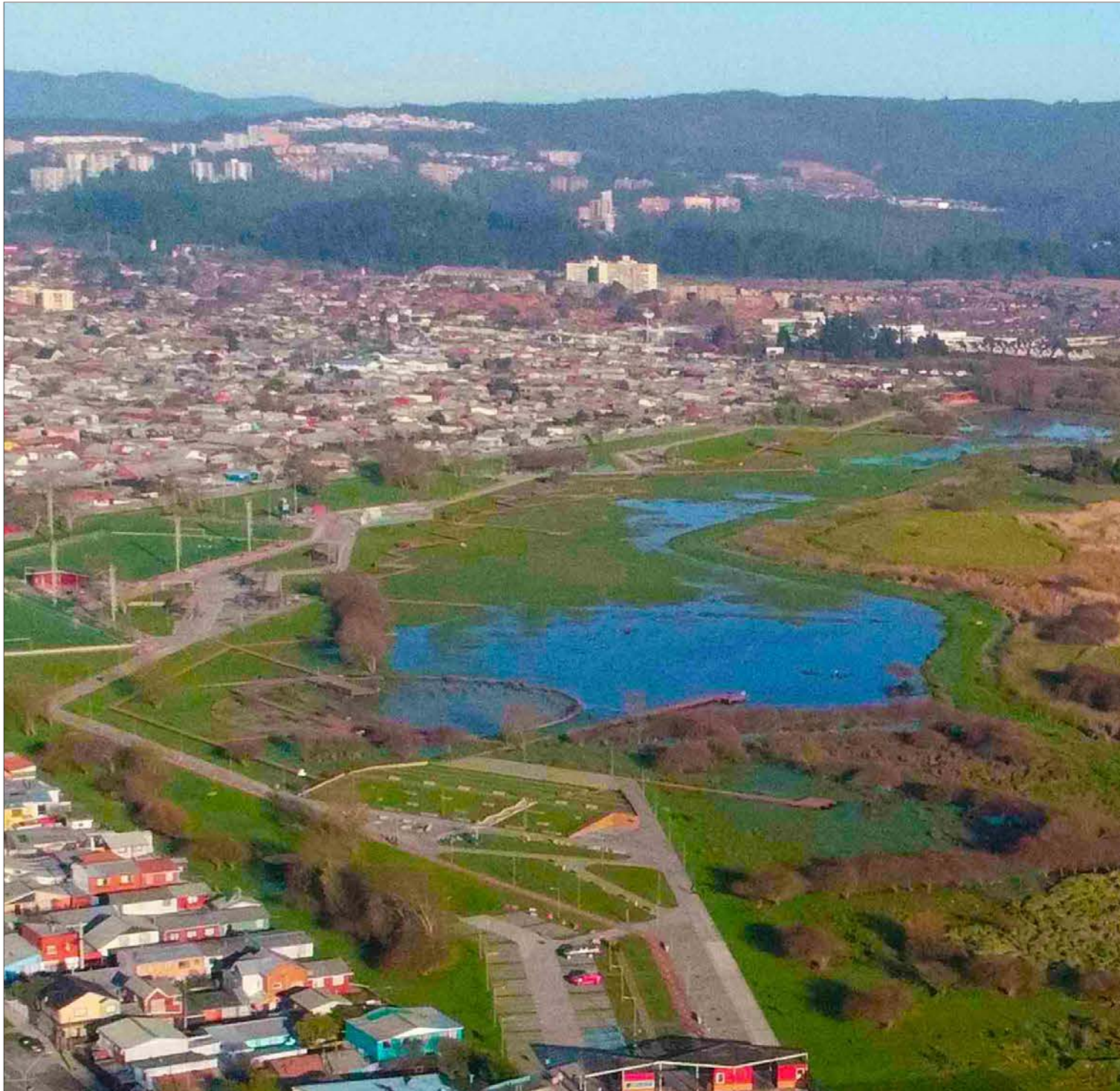

**Eduardo Bascuñán**  
contacto@diarioconcepcion.cl

En el Senado debe continuar el proyecto de ley que prohíbe construcciones en suelos colapsables. Entre los puntos que se aprobaron en la Cámara Baja, se detalla la regulación de construcciones en suelos que pueden colapsar, esto con el objetivo de resguardar la vida e integridad física de las personas, como de sus bienes o los bienes del Estado.

Pero en particular, el punto que más llama la atención es la indicación que realizó el diputado ecologista, Félix González, sobre que “los terrenos correspondientes a dunas o humedales se considerarán como no edificables”, la cual fue rechazada por tres votos.

Esto se da en el contexto de salvaguardar los humedales y dunas a lo largo de Chile. Sitios que, según organismos medioambientales, serían ecosistemas que permean inundaciones y albergan gran cantidad de flora y fauna; además de construir inmuebles de frente a la crisis habitacional que persevera en el territorio nacional.

## Casos locales

Tal es el caso en el Humedal Los Batros, ubicado en la comuna de San Pedro de La Paz, en el sector de Candelaria donde vecinos y vecinas conviven con el temor de inundarse, tal como les sucedió en los pasados temporales de junio.

Felipe Donoso, del sector Alonso de Ercilla -Candelaria-, junto a su familia compraron el terreno previo a un proyecto del Servicio de Vivienda y Urbanismo (Serviu). “Fue un error porque compramos en una zona inundable y nos llega agua

desde Huertos Familiares, desde Conquistadores, desde el Valle de San Pedro y se junta toda acá, en el Pasaje 7", afirmó.

Otro territorio que se encuentra en conflicto actualmente, está ubicado en Anibal Pinto, Concepción. Mismo sitio donde se sitúa el Humedal Paicaví. En particular, persevera un conflicto vinculado por el uso de un sector desprotegido, que según defensores del humedal se encuentra en proceso de convertirse en humedal urbano y que el error, fue meramente administrativo.

Por su parte, Camilo Lorenzetti coordinador del Comité por la Defensa del Humedal Paicaví aseguró que la edificación en zonas inundables, más que una política, donde debiese existir un cambio sería "en la perspectiva de las autoridades".

Lorenzetti explicó que "en vez de aceptar un trato inmobiliario, las autoridades tuvieron que prever algún proyecto de bajo impacto en éste sitio en particular, por ejemplo un parque, sacar el relleno y dejar que la biodiversidad plague nuevamente el territorio".

La crítica persevera en pro de resguardar el territorio, debido a la alta afluencia de especies vegetales y animales en el sector, según el coordinador.

Por otra parte, Gustavo Sotomayor, coordinador de la Federación Nacional de Pobladores de la Región del Biobío (Fenapo), aseguró que se encuentran en curso una serie de estudios que podrían determinar la factibilidad del proyecto en el sector.

"En estos meses estamos esperando que salga en definitiva cuáles son las características del proyecto habitacional, donde se le exija a la constructora de parte del Servicio de Evaluación Ambiental y al Serviu, los máximos estándares para asegurar un proyecto donde la familia, aparte de lograr tener una vivienda, puedan construir un hogar, una comunidad y un buen vivir", sumó.

Esto de frente a una problemática habitacional que ya se arrastra desde hace varios años. Es más, según el último Catastro de Campamentos 2024, existen al menos 1.400 campamentos en el país y a nivel regional son más de 150, según el mismo reporte.

No obstante, según el Ministerio de Vivienda y Urbanismo del Biobío, hasta el último reporte de junio de 2024, la entidad dió por terminadas 13.904 soluciones habitacionales. Asimismo, se informó que en estado de ejecución se encuentran 9.988 viviendas y en proceso de iniciar, se

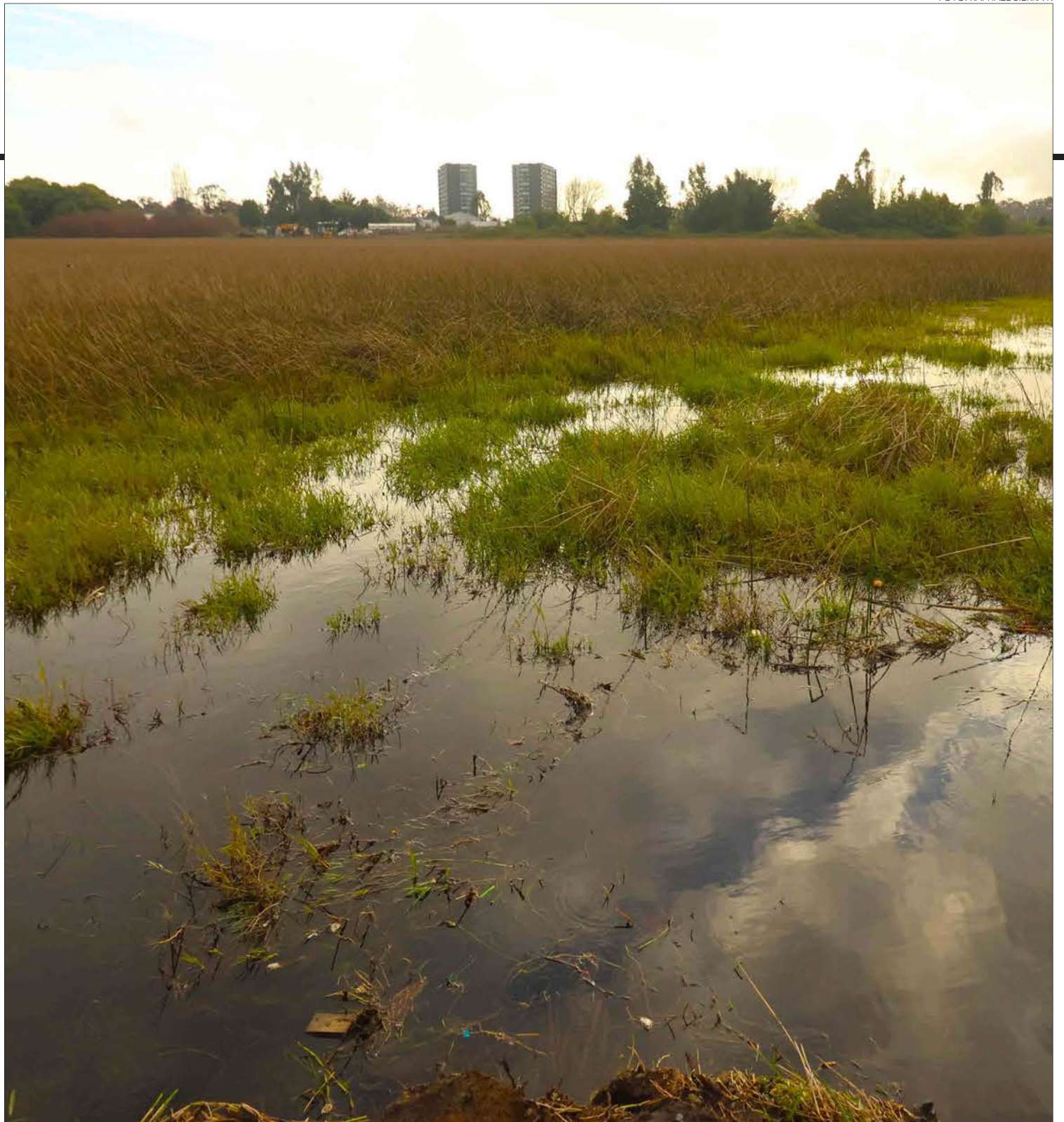

**Cerca de 150 campamentos** hay en la Región del Biobío.

contabilizaron 5836 casas; todos proyectos parte del Plan de Emergencia Habitacional.

#### Moción rechazada

Dentro del proyecto y de la moción que fue rechazada, Félix González, diputado ecologista de la Región del Biobío, aseveró que la indicación que presentó tenía el objetivo de prohibir, de manera taxativa, la construcción sobre campos dunares y humedales.

"Ambos sitios no son terrenos aptos para la construcción porque son terrenos inestables. Entonces, no queríamos dejar todo en manos de directores de obras porque se ha prestado para dar igual permisos de construcción por ejemplo en Concepción", afirmó.

Respecto a la Región del Biobío, González aseveró que si bien existen normativas "hubiera sido de mucha utilidad porque independiente de lo que hoy día digan los planos reguladores hubiéramos

podido salvar en ese momento". Así también, el congresista sumó que esperan que en el Senado se abra una opción al debate y se vuelvan a incluir dunas y humedales a la regulación.

#### CChC

En lo que va de recorrido de 2024, en la intercomuna se detectan 13 permisos de construcción que están próximos a iniciar obras con destino habitacional. Estos concentran la construcción de más de 1.300 viviendas, esto según lo reportado por la Cámara Chilena de la Construcción (CChC) del Biobío.

Del total de permisos de construcción, un tercio se ubicará en Chiguayante, en el cuadrante de calle Libertad, hacia el límite con Hualqui. Otro tercio en San Pedro de la Paz, puntualmente, camino a Coronel.

El resguardo y la mantención de los humedales se encuentra normado por los Planos Reguladores y

"los desarrolladores de proyectos se rigen por las normativas vigentes", se afirmó desde la CChC.

Particularmente, respecto al proyecto despachado y la construcción en suelos colapsables, la CChC afirmó que se encuentra haciendo un seguimiento permanente del proyecto y que además han realizado algunas observaciones.

"Hemos hecho ver nuestras observaciones, las cuales dicen relación, principalmente, con los conceptos que se están empleando, a fin de no restringirlo sólo al concepto de suelo colapsable, sino que de suelos seguros para construir. Es necesario considerar que nuestro país posee unas de las más altas exigencias técnicas y normativas en materia de construcción, en donde el tema del suelo ya se encuentra incorporado", afirmaron desde la asociación gremial.

#### OPINIONES

Twitter @DiarioConce  
contacto@diarioconcepcion.cl

## Economía & Negocios

Diario Concepción  
contacto@diarioconcepcion.cl

CON EXPOSICIONES DE LA OIT Y EL INE

# Consejo Superior Laboral aborda negociación multinivel e informalidad

La negociación multinivel y la informalidad laboral fueron los temas tratados en una nueva sesión del Consejo Superior Laboral, que es presidido por Ricardo Mewes, de la Confederación de la Producción y del Comercio (CPC), y cuyo vicepresidente es José Manuel Díaz, de la Central Unitaria de Trabajadores (CUT). En la ocasión participó la ministra del Trabajo y Previsión Social, Jeannette Jara, junto a los demás consejeros de la instancia tripartita.

Respecto a la negociación multinivel, realizó la presentación el director de la Organización Internacional del Trabajo (OIT) para el Cono Sur de América Latina, Fabio Bertranou, quien informó sobre tres estudios realizados respecto a la materia.

Además de mencionar la experiencia internacional, en su exposición destacó la negociación multinivel puede asociarse con una mayor proporción de trabajadores cubierto por convenios colectivos; que se recoge evidencia de aportes positivos paz laboral, democracia, desempeño del mercado laboral, desempeño económico, igualdad salarial y transición justa.

La ministra Jeannette Jara valoró la exposición y recordó que el Gobierno del Presidente Gabriel Boric comprometió un proceso de diálogo social tripartito que servirá de insumo para enviar un proyecto de ley sobre la materia en el último trimestre del año.

“Para nosotros es muy importante llevar este proceso sobre la base de un diálogo tripartito. Creo que lo que no nos puede pasar es que nos neguemos a conversar (...) Las diferencias son legítimas y es sobre la base de los diálogos que se construye”, señaló la secretaria de Estado.

Previamente expuso David Niculcar, jefe de estadísticas laborales del Instituto Nacional de Estadísticas (INE), quien informó sobre la meto-

**En la sesión, que se extendió por casi dos horas, la OIT destacó aspectos que tiene en los países contar con una negociación multinivel.**



FOTO: MIN. DEL TRABAJO.

dología que usa el organismo para medir la informalidad en el país y sobre los cambios que se esperan realizar en el futuro.

También analizó el tema el director de la OIT, quien informó sobre la iniciativa que tiene el organismo para relanzar su estrategia de formalización en América Latina y El Caribe en el periodo 2024-2030.

Por parte del Ministerio del Trabajo, también expuso el jefe de División de Políticas de Empleo, Fidel Bennet, quien abordó las prioridades de la cartera para abordar el tema.

La ministra agradeció la información y agregó que “ojalá podamos seguir profundizando en este tema” en una próxima sesión del Consejo Superior Laboral, ya que es muy relevante para la elaboración de políticas públicas.

En la sesión también participaron los subsecretarios del Trabajo, Giorgio Boccardo, y en su calidad de consejera, la subsecretaria de Hacienda, Heidi Berner.

### OPINIONES

Twitter @DiarioConce  
contacto@diarioconcepcion.cl

## Rubro apícola regional: 570 productores son atendidos por Indap

En la Tienda Mundo Rural, ubicada en la Galería Alessandri de Concepción, se realizó una degustación con diversos tipos de mieles. La tienda es una iniciativa del Programa Nacional de Comercialización del Instituto de Desarrollo Agropecuario (INDAP), cuyo objetivo es valorizar el trabajo de la Agricultura Familiar Campesina e Indígena (AFICI), para así acercar sus productos y servicios a la ciudadanía en la Región del Biobío.

En ese sentido, la seremi de Agricultura, Pamela Gatti, destacó que “seguiremos fomentando la comercialización directa, apoyando así a la Agricultura Familiar Campesina y sus emprendimientos, como en este caso la Tienda Mundo Rural,

que tiene una gran variedad de productos apícolas de nuestra zona”.

A su vez, la directora regional de INDAP, Fabiola Lara, señaló que “entre los ejes estratégicos de INDAP está el promover mercados más inclusivos, justos y eficientes, fomentando la calidad de los productos agroalimentarios. Por eso, a los apicultores, usuarios y usuarias de INDAP se les entrega asesoría técnica e inversiones para profesionalizar sus operaciones en el mundo apícola”.

### Ayuda Minagri en Biobío

Durante las tres emergencias que han afectado a nuestra región (incendios forestales 2023, inundaciones junio 2023 y agosto 2023) se



FOTO: CEDIDA.

han entregado bonos de recuperación productiva e insumos consistentes en alimento concentrado apícola (beefort), tortas alimenticias y azúcar. El total de apicultores apoyados superan las 300 a ni-

vel regional, en comunas como Santa Juana, Nacimiento, Mulchén, Hualqui y Tomé.

Mientras, que INDAP atiende a 570 usuarias y usuarios a nivel regional, quienes trabajan el rubro apícola

la, brindándoles asesorías a través de los programas PDTI, PRODESAL, SAT y PAP. La gran mayoría se concentra en la provincia de Biobío, donde la comercialización de miel ha considerado toda la gama de productos en su cadena productiva, los cuales han permitido un aumento en la propuesta de valor de los productos y una mejora en el posicionamiento del mercado.

Según datos de la Oficina de Estudios y Políticas Agrarias, Odepa, la Región del Biobío cuenta con cerca de 1.415 apicultores, quienes almacenan 111.464 colmenas, entregando cerca de 2.000 toneladas de miel al año, lo que equivale aproximadamente al 18% de la producción a nivel nacional.

## Cultura & Espectáculos

La obra es dirigida por la bailarina y coreógrafa Natalia Jorquera y escrita por la dramaturga Leyla Selman.

La obra busca ser una estrategia de inducción en conceptos como el terror, el horror, suspenso, y lo monstruoso y siniestro.

Las entradas para cualquiera de las funciones de la temporada de "Bruma" disponibles en Tickeplus.cl.

ESTRENO ESTE 15 DE AGOSTO

# Terror y danza contemporánea se fusionan en el montaje "Bruma"

Diario Concepción  
contacto@diarioconcepcion.cl

Una nueva creación local llegará esta semana a la temporada 2024 de la sala de cámara del TBB, esto dentro del marco de su ciclo Hecho en Biobío. Se trata de "Bruma", proyecto de creación y producciones-cénica de Plataforma Apócrifo, el cual nace desde la idea de generar una fusión entre el lenguaje de la danza contemporánea y el género del terror.

El montaje, que se estrenará este 15 de agosto y que contempla un total de seis funciones -aparte de la función debut se presentará el 16, 17, 29, 30, 31 de agosto a las 20.00 horas-, se encuentra ambientado en el interior de una casa en ruinas habitada por tres mujeres. Al inicio, la situación parece cotidiana y familiar, pero a medida que pasa el tiempo comienzan a emerger ciertos "extrañamientos" que generan incomodidad o perturbación.

"Bruma" invita a mirar a nuestros propios miedos y oscuridades desde un punto de vista poético y sensible. El terror, los vínculos familiares y lo transgeneracional son temas intrínsecamente humanos, lo que puede generar una fuerte empatía en el público", señalan desde la producción del montaje.

A lo que añaden que "esta conexión emocional puede hacer que la obra sea más accesible y atractiva para una audiencia diversa, incluyendo a aquellos que pueden sentirse alejados de la danza contemporánea pero cercanos al terror, en la

Serán en total seis las funciones -todas a las 20.00 horas- que tendrá esta obra de Plataforma Apócrifo en la sala de cámara del TBB. Una propuesta que invita a habitar temas referentes al terror.

obra los públicos podrán reconocer ciertos recursos lumínicos, sonoros y de diseño propios de este estilo de cine.

Destacar que esta propuesta es dirigida por la bailarina y coreógrafa Natalia Jorquera y escrita por la dramaturga Leyla Selman, equipo conformado junto a un grupo de artistas contemporáneos de Concepción, y que cuenta con el financiamiento del Fondo de las Artes Escénicas del Ministerio de las Culturas, las Artes y el Patrimonio, en la línea de Creación y producción de montajes escénicos 2024.

"Como equipo ya no se busca el terror en sí, el objetivo de la obra no es asustar al público, sino ofrecer un espacio para mirar los miedos personales y colectivos, tematizando el terror e invocando a través del ejercicio performativo conceptos clave para la obra, entre ellos el suspenso, terror, horror, lo siniestro y lo monstruoso, creando materiales físicos y estéticos específicos dentro de la obra para cada uno de estos conceptos", expresó Jorquera.

Así, la obra es una invitación a habitar temas que son referentes al terror, sin embargo, no es un objetivo de la plataforma ni del equipo que produce el montaje, el generar una instancia que dé miedo o genere terror al público.

EN LA OBRA PARTICIPAN grandes referentes de la escena de la danza y el teatro local como Paola Aste, Francisco Carvajal, Lorna Riveros, Natalia Jorquera, entre otros.

Plataforma Apócrifo es un colectivo que genera experiencias destinadas a las artes escénicas y performáticas, ya sea en interpretación, formación como mediación cultural. Su producción de danza contemporánea "Atari" (2022) logró gran circulación e impacto en diversos espacios de la Región.

Las entradas para "Bruma" en la sala de cámara del TBB están disponibles a través de Ticketplus.cl.

OPINIONES  
Twitter @DiarioConce  
contacto@diarioconcepcion.cl



ESTA NUEVA ENTREGA es la segunda parte de la llamada trilogía de Adonis.



## Escritor sampedrino radicado en España presentará el libro "La muerte de Adonis"

Pactado para mañana, a las 18.00 horas en la Corporación Cultural San Pedro de la Paz (Los Fresnos 1640, Parque Laguna Grande), está agendado el lanzamiento del libro "La muerte de Adonis", del escritor local Mauro Escobar Parada, radicado desde el año 2000 en España.

La novela, que es la sucesora de "La vida de Adonis" (2021, editorial La Rue-

ca) y que se inscribe como la segunda parte de la trilogía de Adonis, fuera de ser presentada contempla una charla para alumnos del Liceo San Pedro, establecimiento del cual el escritor egresó.

"Este libro fue publicado en febrero pasado-siendo presentado con éxito en la Embajada de Chile en España-y está basado en una serie de asesinatos cometidos por unos ex agentes del CNI

de Chile. Aunque parece ser una novela política no lo es", sostuvo el autor que ya trabaja en la tercera parte que se titulará "La herencia de Adonis".

En "La muerte de Adonis", Escobar Parada nos cuenta la historia de dos personas cuyas vidas se cruzan con la de unos personajes que detentan un poder que no va a consentir que se conozca la verdad. Ni la de ayer ni la de ahora.



## Cultura & Espectáculos



EL MONTAJE se presentó con gran éxito el año pasado en distintas ciudades del país.

FOTO: TBB.

### “Una ópera mágica en Chiloé” tendrá funciones mañana en el Teatro Biobío

El año pasado conquistó a más de 1.700 personas en importantes escenarios de las ciudades de Rancagua, Valparaíso y Santiago, y este 14 de agosto será el turno de Concepción. Se trata de “Una ópera mágica en Chiloé”, adaptación que Lírica Disidente realizó de “Bastían y Bastiana”, del compositor y pianista austriaco Wolfgang Amadeus Mozart.

Este estreno marcará el primer capítulo de la colaboración entre esta organización de ópera independiente junto al Teatro Biobío, ya que en diciembre tendrá una se-

gunda parte, con el estreno de la coproducción “Dido y Eneas”.

Se trata de una versión adaptada al español por el musicólogo e investigador Gonzalo Cuadra. “Nuestra organización tiene como propósito, proponer, desarrollar un lenguaje propio y devolverle a la ópera su potencia comunicadora, a la vez que la presentación interpelar nuestro contexto. En este camino, hemos sido testigos de cómo las voluntades de muchas personas se han alineado y se han acercado, buscando ser parte de esta revolución que plantea una nueva vida

para la ópera en Chile”, detalló Nicolás Vásquez, director general de Lírica Disidente.

Con dirección escénica de Ignacio Ramírez, este montaje actualiza las historias y sus puntos de vista, con la finalidad de acercar la ópera a públicos que no suelen participar de espectáculos de este género.

“Una ópera mágica en Chiloé” se presentará mañana a las 11.00 horas en función educativa cerrada, y posteriormente a las 19.30 horas para público general. Entradas para descarga gratuita a través de la web [www.teatrobiobio.cl](http://www.teatrobiobio.cl).

HOY A LAS 18.30 HORAS SE INAUGURA MUESTRA EN SU SALA DE EXPOSICIONES

# Talleres de oficios, charla científica y exposición fotográfica tendrá estos días Balmaceda Arte Joven sede Biobío

Diario Concepción  
contacto@diarioconcepcion.cl

Con el propósito de profundizar en la educación artística y en los ejes de comunidad y medio ambiente que ha desarrollado durante su trayectoria en la Región, es que la sede Biobío del centro cultural Balmaceda Arte Joven ofrece innovadoras instancias de encuentro para jóvenes y público general durante estos días de agosto. Todas instancias gratuitas y guiadas por expositoras y expositores de renombre.

Así el primero de los tres hitos de esta cartelera cultural será la inauguración de la muestra “Proyecto Esperanza: Memorias fotográficas del barrio”, iniciativa que es resultado de una investigación continua desarrollada con colaboraciones de habitantes del mismo territorio y que será abierta a la comunidad hoy a las 18.30 horas en la galería de artes del espacio (Colo-Colo #1855, Concepción). La muestra se conforma de archivos visuales de actividades colaborativas, de construcciones de casas y de paisajes del humedal, imágenes de Villa Esperanza, Villa La Concepción y del condominio Silvio Canesse, sectores de Tucapel Bajo, Concepción.

“El Futuro de nuestra vida en la Tierra” es el título de la charla que ofrecerá, a estudiantes de establecimientos educacionales del Biobío, el doctor en Ciencias Ambientales

La cartelera de agosto de la sede local de BAJ contempla una serie de actividades abiertas y gratuitas para toda la comunidad penquista. Detalles en sus redes sociales.



FOTO: BAJ BIOBIO.

11.00

Horas del próximo 21 de agosto está fijada la charla que ofrecerá el destacado geógrafo Marcelo Lagos.

torio de Balmaceda Arte Joven Biobío el próximo, se enmarca en el Ciclo Pensamiento Crítico, iniciativa en que intelectuales, escritores, académicos y especialistas abordan temáticas culturales en encuentros que promueven el diálogo de expositoras y expositores con la comunidad artística y el público en general.

Los cupos para la actividad son reservados para estudiantes secundarios de la provincia de Concepción, pero las personas interesadas en asistir pueden consultar por inscripciones al correo [infobio@baj.cl](mailto:infobio@baj.cl)

Finalmente, hasta el próximo 20 de agosto estarán abiertas las inscripciones para los tres cursos intensivos que BAJ ofrece para mayores de edad interesados en conocer más sobre tres oficios artísticos:

tatuaje, cerámica y maquillaje teatral. Actualmente sólo quedan cupos para el último de estos, pues los otros alcanzaron el máximo de personas registradas en menos de dos días.

Durante los ocho encuentros que comprenden el taller de maquillaje teatral, quienes participen aprenderán conceptos básicos de esta labor. Además, visitarán a personajes clásicos del teatro chileno y universal, en una instancia de carácter tanto teórica como práctica. El proceso será facilitado por la artista educadora, Rocío Rodríguez (Roxy Foxy), quien es actriz y realizadora argentina con vasta experiencia en escenarios y sets de filmación.

Las clases comenzarán el miércoles 21 de agosto y terminarán el 12 de septiembre, con dos jornadas de dos horas cada semana. Para participar sólo se debe asistir a la sede de BAJ Biobío, en el horario de atención (11.00 a 13:00 y de 15:00 a 19:00 hrs). El costo de inscripción es de \$2.000, único pago, dado que el taller incluye los materiales.

AÚN QUEDAN CUPOS PARA EL TALLER de maquillaje teatral, el cual comprende dos jornadas de dos horas cada semana a partir del 21 de agosto.

tales y geógrafo de la Pontificia Universidad Católica de Chile, Marcelo Lagos.

La jornada, a realizarse el 21 de agosto a las 11.00 horas en el audi-

#### OPINIONES

Twitter @DiarioConcepcion  
contacto@diarioconcepcion.cl

## Deportes



FOTO: MINDEP BÍO BÍO

## Futsal de los JDE reúne a centenares de alumnos en Hualpén

Cerca de 300 estudiantes de 30 establecimientos educacionales de la provincia de Concepción, participaron en una nueva jornada de la etapa clasificatoria provincial del Futsal U14 de los Juegos Deportivos Escolares.

La clasificatoria continúa con el futsal femenino y las semifinales masculinas. Todos los encuentros se están desarrollando en la cancha del Estadio Municipal Las Golondrinas, en Hualpén.

AURICIELOS CAYERON 5-0 ANTE RECOLETA

# UdeC fue una sombra en Santiago y recibió su peor goleada del año

El Campanil tuvo una jornada para el olvido en la Región Metropolitana, donde cayó estrepitosamente frente a los recoletanos. Retroceso en fútbol, y también en la tabla, donde bajó al undécimo puesto.

Samuel Esparza Muñoz  
samuel.esparza@diarioconcepcion.cl

Que la Universidad de Concepción viene siendo un equipo que coquetea con la irregularidad durante este año, no hay dudas. Porque así como es capaz de enganchar algunos triunfos, también puede caer en lagunas, donde los empates o las derrotas se suceden, para detrimento de sus pretensiones en la tabla de posiciones, donde si bien ha estado cerca, nunca ha logrado alcanzar lugares de liguilla.

Eso es una cosa, y hasta puede decirse que es parte de los vaivenes de un torneo de Ascenso en el que la estabilidad es un bien escaso. Pero cosa distinta es lo acontecido en el Estadio Municipal de Recoleta, donde el equipo auricelo selló su peor presentación de la temporada, para caer goleado por 5-0.

Si bien en la previa se proyectaba un duelo difícil ante los capitalinos que, en su cancha generalmente son un obstáculo hasta para los más encumbrados, algo totalmente diferente es estar ausente en alma y fútbol, que fue lo ocurrido ayer con los penquistas.

Baste decir que Recoleta hizo lo que quiso, porque prácticamente no encontró resistencia en el rival. Tocó a placer, se juntó y facturó con goles para todos los gustos, ante la mirada de la oncená universitaria, que simplemente no atinaba a nada.

## Fiesta de goles

Ya a los 7' el local pasaba arriba en el marcador con un excelente tanto de Lara, tras un centro por la banda y un pivoteo en el área. A los 14' pudo aumentar por intermedio del mismo goleador.

Olmedo provocó la única llegada clara de la visita, cuando a los 18' una mala salida recoletana, fue aprovechada por Sánchez Sotelo que cedió para el argentino, quien azotó su disparo en el palo.

Pero en los 32' Marín aumentó y repitió con un golazo en los 43' cuando definió de primera una jugada asociada.



FOTO: FÚTBOL UDEC

Estadio: Municipal de Recoleta  
Público: 290 espectadores  
Árbitro: Juan Lara



D. RECOLETA UDEC

## GOLES

7' I. Lara  
32' y 42' C. Marín  
83' F. Ragusa  
85' G. Estigarribia

## FORMACIONES

I. Sáez C. Cepeda N. Carvajal V. Retamal F. Martín C. Navarro C. Marín I. Lara D. Viveros G. Estigarribia O. Salinas	J. Araya N. Garrido O. González E. Flores C. Rodríguez H. Sanhueza J. Fuentealba B. Aleman L. Olmedo L. Ferreyra J. Sánchez Sotelo,
--	---

DT Luis Landeros	DT Javier Torrente
---------------------	-----------------------

## CAMBIOS

(71') V. Campos por C. Marín. (76') R. Sánchez por C. Navarro, (76') I. Guenzalida por O. Salinas. (81') F. Ragusa por N. Carvajal.	(46') R. Castro por H. Sanhueza. (46') C. Gutiérrez por N. Garrido. (46') J. Saldías por L. Olmedo. (58') I. Herrera por L. Ferreyra. (65') W. Cid por B. Aleman.
--	---

## TARJETAS AMARILLAS

Navarro, Salinas.	González, Saldías.
-------------------	--------------------

El complemento fue un calco, con una UdeC que mejoró algo con el ingreso de Castro, quien junto a Herrera se acercaron con peligro. Pero la llave del gol la tenía el local, y con tantos de Ragusa en los 83' y de Estigarribia en los 85', selló una tarde perfecta, que le permitió quedar quinto con 30 puntos. No tan lejos de la UdeC, que con 27 es undécimo. Cosas de un torneo de Ascenso donde pasa cualquier cosa.-

## OPINIONES

Twitter @DiarioConce  
contacto@diarioconcepcion.cl

# Deportes

FOTO: RAPHAEL SIERRA P



ACEREROS VUELVEN A LA ACCIÓN POR LA COPA SUDAMERICANA

# Huachipato va por un respiro a su crisis local frente a un gigante

A partir de las 18:00 horas, el equipo siderúrgico se medirá ante Racing de Avellaneda en el estadio Sausalito, por la ida de octavos de final. Aquello mientras marcha penúltimo en el torneo nacional.

**Samuel Esparza Muñoz**  
samuel.esparza@diarioconcepcion.cl

Comienzan los octavos de final de la Copa Sudamericana, y lo hacen presencia regional. A partir de las 18:00 horas, Huachipato se medirá como dueño de casa ante Racing de Avellaneda. No en el CAP, por no reunir las exigencias de aforo, ni tampoco el Ester Roa Rebolledo, cuyo mal estado de la cancha provocó el pulgar abajo de la Conmebol. El estadio Sausalito de Viña del Mar será el recinto que albergue el partido inédito entre dos equipos que se enfrentarán por primera vez.

En el caso de la "Academia", llega a esta instancia tras ganar el Grupo H de la Sudamericana, que compartió con Bragantino, Sportivo Luqueño y Coquimbo Unidos, donde sumó cinco 5 triunfos y solo una derrota (ante los brasileños), saltándose así la fase de playoff.

Mientras que los acereros fueron tercero del Grupo C de la Libertadores, y en el repechaje dejó en el camino a con Racing de Uruguay, a través de lanzamientos penales, tras perder de local y ganar en Montevideo.

## A recuperar confianza

El encuentro de esta tarde encuentra a los equipos en situaciones distintas también en el plano local, porque mientras Racing marcha quinto del torneo argentino, Huachipato viene de conseguir un pobre empate como local ante Cobresal, que lo dejó penúltimo y en zona de descenso directo, en el estreno del español Igor Oca en la banca siderúrgica.

De ahí la dura tarea que se le viene en el vasco, de tener que estar a la altura en el encuentro de hoy ante el gigante sudamericano, pero también enfocar el mayor de sus esfuerzos en el plano local, para salvar al club del descenso.

"El foco está puesto en el campeonato, pero Racing no es cualquier rival, de los que está arriba en una competición muy valorada. Pero es cierto que este equipo lleva haciendo gestas importantes este año, ganando en varios sitios y ante rivales de gran entidad. Trataremos de atender bien a lo que nos demanda Racing de Avellaneda, y a dar nuestra mejor versión para seguir en esa línea", expresó Oca en la previa.

**OPINIONES**  
Twitter @DiarioConcepcion  
contacto@diarioconcepcion.cl

## Huachipato



## Racing



**F. Cerda**

A. Castillo B. Palmezano

I. González G. Montes G. Martínez

B. Gazzolo S. Silva M. Rodríguez

M. Gutiérrez C. Villanueva

S. Sosa M. Di Cesare

A. Martínez A. Almendra L. Sigali

J. Carbonero G. Rojas N. Colombo

M. Salas G. Martirena

**Estadio:** Sausalito de Viña del Mar

**Hora:** 18:00

**Árbitro:** Roberto Pérez (Perú)



Dt: Igor Oca.

**El historial:**

No existen antecedentes de duelos oficiales entre sí entre ambos clubes, por lo que el de este martes abrirá el historial de Huachipato ante Racing de Avellaneda.

**Ojo con:**

Mientras Huachipato viene de dejar en el camino a Racing de Montevideo por penales, la "Academia" ganó el Grupo H que compartió con Bragantino, Sportivo Luqueño y Coquimbo Unido.



Dt: Gustavo Costas.

# Entretención & Servicios

Santoral: Hipólito

EL TIEMPO

HOY **5/14**

MIÉRCOLES 7/12 JUEVES 6/13 VIERNES 4/12

LOS ÁNGELES 6/14

RANCAGUA 6/19

TALCA 6/16

SANTIAGO 5/21

CHILLÁN 5/14

ANGOL 6/16

TEMUCO 3/14

P. MONTT 7/11

### RADIACIÓN UV

RIESGO	TIME*	ÍNDICE
EXTREMO	10	11 o más
MUY ALTO	25	8 A 10
ALTO	30	6 A 7
MODERADO	45	3 A 5
BAJO	60 o más	0 A 2

\*Tiempo Máximo recomendado de exposición (minutos).

### PUZZLE



DOCTRINA		CHOZA RUSA	REGION ITALICA	CEREZA	CUERO VINERO	REMOLCA HA		
OBSERVAR								
DESTAPARE						VOCAL OLVIDAR		
RUNA CAOTICA					PUEBLO DE SANTIAGO			
SECUNDARIAS	ARTISTA	TRECHO	YODO EXISTIRAN	RODO-O CAUDAL	RADIAR TAILAN-DIA			MONTERIA
						100 - 1 RECE		
OFICIO			2 DE 5 CROMO		L.GRIEGA PROBARAN			
NAVEGANTE GRIEGO				ASPECTO SISARA				
CUBRIR				BUSCONA FENERER				
APATICO				PALABRA GALA JUEGO				
TEATRO NIPON		IMPLARA A MEDIAS	SOTANA CHA					
DESME-NUZAR								
PUNTO MORSE		DIMENSIONARA VOCAL						
			DEPRECAN					

### TELÉFONOS

Ambulancias:	131
Bomberos:	132
Carabineros:	133
Investigaciones:	134
Fono Drogas:	135
Inf. Carabineros:	139
Fono Familia:	149
Inf. Toxicológica:	2- 635 3800
V. Intrafamiliar:	800 220040
Delitos Sexuales:	565 74 25
Defensa Civil:	697 16 70
Fono VTR:	600 800 9000
Fono Essbio:	600 33 11000
Fono CGE:	800 800 767

### FARMACIAS DE TURNO

<b>CONCEPCIÓN</b> Redfarma • Barros Arana 699	(Atención durante las 24 horas) Ahumada • Av. Juan Bosco 501 Cruz Verde • Av. Roosevelt 1694
<b>SAN PEDRO</b> Ahumada • Michimalonco 1120 (Atención durante las 24 horas)	
<b>CHIGUAYANTE</b> Redfarma • Manuel Rodríguez 1500	
<b>TALCAHUANO</b> Cruz Verde • Av. Colón 300 (Atención durante las 24 horas)	

### SUDOKUS

#### FÁCIL

	8	7	2	3		4	1	
2	4	5	9		7	3		6
	1		4			7	5	
7		8		9	3	1	2	
	3		8		1			5
	2					9	3	
	7	2	3	6	9		4	
			1	4	8		9	7
	9	4			2		6	3

#### MEDIO

5			1		3			
		6	4			1		
	3			8				2
	1			4		3		6
	2			3		9		4
6				5				
		9			6		2	7
4	5			7	2			3
				9	4			1

#### EXPERTO

	5				1	6	8	
				3		1		
4					6		3	
3				1				
			3	4	5			
	9						2	
					8		9	
	7	1		6		8	2	