

Proyecto potenciará la prevención de zoonosis y la promoción de la salud de la comunidad de Punta Lavapié

CIENCIA&SOCIEDAD PÁGS. 11-12



Llaman a asumir el rol en Tenencia Responsable de Mascotas tras ataque de perros en Santa Juana

Hechos complejos, como el que mantiene en riesgo vital a un adulto mayor de la comuna, muestran la falta de comprensión del cuerpo legal, conocido como "Ley Cholito".

CIUDAD PÁG. 9

Diario Concepción

Viernes 9 de agosto de 2024, Región del Biobío, N°5895, año XVII

PREOCUPA ESCENARIO TRAS ANUNCIO DE CIERRE DE LA EMPRESA PORTEÑA

Crisis de Huachipato: Corfo explica por qué no puede comprar acciones de la usina

Idea surgió de congresista local, pero fue descartada por entidad pública.

Tras el anuncio del directorio de la Compañía Siderúrgica Huachipato (CSH), en el que informó la decisión de suspender indefinidamente las operaciones siderúrgicas de la empresa, argumentando que la aplicación de sobretasas al acero chino no será suficiente

para asegurar la viabilidad de la producción del metal, las reacciones continúan en la Región del Biobío.

POLÍTICA PÁGS. 4-5

FOTO: ELEFANTE BLANCO



Elefante Blanco celebra 14 años con gran fiesta e invitados especiales

CULTURA&ESPECTÁCULOS PÁG. 16

FOTO: JCC



Hospital Regional ya ha recibido el 80% de pacientes cardíacos del total atendido en 2023

CIUDAD PÁG. 10

FOTO: X EFE_BIOTREN



Biotren: EFE abre primera licitación de proyecto para ampliar capacidad de Línea 2

CIUDAD PÁGS. 6-7



#FUE TENDENCIA

Este jueves 8 de agosto se celebró el Día Internacional del Gato, fecha impulsada por el Fondo Internacional para el Bienestar de los Animales (IFAW, por sus siglas en inglés) para crear conciencia sobre este mamífero que ha pasado a ser el principal animal de compañía en su día a día.

Gobierno de Chile
@GobiernodeChile

“¡Feliz día del michi! ¿Sabías que puedes registrar a tu gato en el Registro Nacional de Tenencia Responsable de Mascotas y Animales de Compañía? Es muy fácil sumarse a la tenencia responsable. Encuentra toda la información en www.registratumascota.cl ¿Cómo saber si mi microchip cumple la norma? Sólo debes chequear que posea un código único de 15 dígitos, o a través de un dispositivo externo que identifique a tu gatito”.

Yanet Capote Escalona
@CapoteYane19267

“Hoy se celebra el día internacional del gato, aunque no es la única fecha del año dedicada a estos cautivadores animales. A pesar de la cierta fama de esquivos es muy difícil resistirse al encanto natural de un #gato, ya sea por su tranquilidad o por su independencia”.

Pedro J. García
@fuertecito

“Feliz Día Internacional del Gato”.

Catalina
@CataRodM

“Feliz día internacional del #gato! En particular a esta linda compañera que me acompaña todos los días hace 10 años”.

Alex Baqueiro
@AlexBaks82

“Hoy es el #DíaInternacionalDelGato “Un gato será tu amigo, pero nunca tu esclavo” 12 años junto a la mía, inseparables desde la primera vez que la cargué”.
 Andrea Belén
 @ACru_zi

ENFOQUE

Vientos, lluvias y provisión de servicios básicos



DRA AMAYA ALVEZ MARIN
 Abogada- Colectiva Justicia en Derechos Humanos

Las recientes lluvias y vientos han dejado a miles de compatriotas sin luz eléctrica. Ello ha traído innumerables dificultades además de la inquietud respecto de nuestros sistemas regulatorios de provisión de servicios básicos.

Una primera pregunta es la división de responsabilidades entre el Estado y las empresas eléctricas. Un segundo tema es explorar si el que los sistemas en Chile

Las comunidades y el derecho deben adecuarse a los requerimientos del momento histórico que vivimos.

La historia de ECOGEN, empresa de biotecnología nacida en forma independiente en la ciudad de Concepción, es un ejemplo palpable de cómo el buen uso de los fondos para emprendedores puede impulsar el despegue de un negocio innovador.

A fines de 2019, Roger D. Sepúlveda y Kennia Morales, biólogos marinos, científicos y apasionados por la naturaleza, dieron vida a ECOGEN con una propuesta científica innovadora: ofrecer servicios genéticos para levantar información de biodiversidad y apoyar a empresas multisectoriales en la gestión de métricas de sostenibilidad ambiental. Su solución, aunque técnica y específica, abordaba un problema real y urgente: la necesidad de las empresas en contar con información precisa, confiable y no invasiva, para medir los impactos ambientales y avanzar hacia prácticas más sostenibles.

Si bien el potencial de ECOGEN era evidente, sus fundadores enfrentaban el desafío de convertir su desarrollo científico en una empresa próspera. La falta de expe-

riencia en el ámbito comercial era un obstáculo que no podían ignorar. En ese contexto, la búsqueda de apoyo financiero se convirtió en una tarea crucial (...) y ahí apareció yo, como mentor de IncubaUdec. Aquí, la pregunta clave fue: ¿postulamos a fondos? La respuesta no siempre es sí, pero cuando lo es (como fue en este caso), la clave estuvo en elegir de manera correcta el fondo adecuado para el emprendimiento y los objetivos del momento.

D El monto del fondo es importante, pero no lo es todo. Hay que fijarse en los requisitos, las condiciones y el tipo de apoyo que ofrece. Elegir mal puede significar que la postulación sea rechazada o que no reciba el apoyo que realmente necesita. Con esta visión en mente, ECOGEN decidió postular a un fondo semilla de \$15 millones. Aunque este monto era inferior a sus necesidades basadas en biotecnología (genética ambiental para ser exactos), les permitió dar los primeros pasos y sentar las bases para su crecimiento.

A partir de ese momento, la empresa emprendió un camino de

sean aéreos y no subterráneos, y por ende expuestos a eventos climáticos es una razón poderosa para exigir su soterramiento. También, la responsabilidad de podar árboles por parte de propietarios, empresas concesionarias eléctricas y municipios.

Las comunidades y el derecho deben adecuarse a los requerimientos del momento histórico que vivimos.

Este fenómeno se denomina cambio climático, y es un proceso que impactará nuestras vidas, y que nos hace vulnerables. Ello requiere una gestión por parte del Estado y de los particulares en la provisión de bienes públicos.

Muchos abogarán por cambios legislativos, pero quizás debemos primero examinar las normas existentes en materia de provisión de bienes básicos y hacer efectiva las responsabilidades junto con la necesaria preparación ante eventos climáticos futuros.

Estas lluvias y vientos de intensidad han sido acompañadas de un extraño fenómeno en la Antártica, la denominada oscilación antártica, que marca la intensidad de los vientos en esa zona y que mantiene confinado el aire frío antártico. El resultado de este fenómeno podría significar que masas de aire frío o tormentas impacten a Chile continental. Esto también ha sido acompañado de una ola de calor en la Antártica de hasta 20 grados Celsius lo que lógicamente afectan el derretimiento de los hielos y significa valores récord registrados este siglo.

El llamado es a trabajar por un principio de justicia intergeneracional, para permitir una buena vida sobre el planeta. La juventud ve estos eventos futuros y ciertos asociados al cambio climático con gran preocupación y por ello debemos estar a la altura de nuestras responsabilidades como ciudadanos, empresarios y Estado.

ECOGEN: De la ciencia a la empresa



FELIPE DÍAZ SEGUEL
 Red de Mentores de IncubaUdec

postulaciones estratégicas a diferentes fondos, seleccionando aquellos que mejor se ajustaban a su estado de desarrollo, objetivos inmediatos y a sus ambiciones futuras. Hoy, ECOGEN ya ha superado su punto de equilibrio y se consolida como una empresa eficiente. Cuenta con ventas recurrentes a varias empresas a nivel nacional, ha logrado entrar al mercado ecuatoriano y proyecta este 2024 expandirse a otros países de LATAM.

ECOGEN es un caso que, con su éxito desde el Biobío, nos muestra la importancia de apoyar a los emprendedores en las etapas tempranas de su desarrollo. El acceso a financiamiento adecuado, junto con la asesoría y los acompañamientos necesarios, pueden marcar la diferencia en el camino hacia la consolidación de empresas innovadoras y sostenibles que generen un impacto positivo en la economía y la sociedad.

Las palabras vuelan, lo escrito permanece

EDITORIAL

El paso del último sistema frontal por el país no solo afectó al suministro eléctrico, sino que también generó problemas en las comunicaciones, especialmente, en la Región del Biobío.

De acuerdo con información dada a conocer por Diario Concepción, la Región figura, según los datos de la Subsecretaría de Telecomunicaciones y al día 7 de agosto, como la segunda -después de la Región Metropolitana- con el mayor número de estaciones de telecomunicaciones afectadas a nivel nacional, con un 14%.

Tomando en cuenta que en la zona existen en total 2.320 sitios, como se les conoce técnicamente, las 290 afectadas a la fecha, significan una afectación del 12,50% en el Biobío.

A nivel país se han reportado un total de 2.052 estaciones afectadas. En las regiones de Coquimbo con 44, Valparaíso con 114, la Región Metropolitana con 966, O'Higgins con 159, Maule con 53, Ñuble 37, La Araucanía con 232, Los Ríos con 114 y Los Lagos con 43.

Asimismo, Subtel detalló, mediante un comunicado, que solicitó a las empresas de telecomunicaciones activar sus planes y protocolos de emergencia, así como las medidas de resguardo para enfrentar cualquier tipo de evento que pueda afectar el normal funcionamiento de los servicios de voz y datos.

"De acuerdo con la normativa vigente, tienen derecho a un descuento en su tarifa mensual por toda suspensión, in-

Sistema frontal y suministros básicos



El reciente fenómeno meteorológico puso de nuevo en relieve la importancia que se adopten medidas especiales por parte de las empresas que entregan suministros básicos.

terrupción o alteración de un servicio por causa no imputable que exceda de 6 horas en un día o de 12 horas continuas o discontinuas en un mes", explicó la misma entidad.

Así, el reciente fenómeno meteorológico puso de nuevo en relieve la importancia de que se adopten medidas especiales por parte de las empresas que entregan suministros básicos para evitar que se produzcan cortes prolongados y dejen a la población en una compleja situación. Hace 14 años, con el terremoto y tsunami del 27 de febrero de 2010, la provincia de Concepción enfrentó una dura realidad, pero ese periodo también nos sirvió de aprendizaje respecto de las medidas y obligaciones que deben cumplirse para evitar que se deje en vulnerabilidad a la población. Hay coincidencia en que las ráfagas de viento que acompañaron a las últimas lluvias eran anómalas, a lo menos respecto de los últimos años, pero, sin duda, quienes entregan estos servicios, que son pagados por la ciudadanía, están obligados a estar preparados para enfrentarlos.

CARTAS

Situación de Huachipato

Señora Directora:

La confirmación del cierre indefinido de la Siderúrgica Huachipato era una situación inevitable. La aplicación de sobretasas por parte del gobierno era una medida temporal, y no existía seguridad de que esta se mantuviera.

Ninguna empresa puede tomar decisiones de mediano o largo plazo bajo ese escenario de incertidumbre. Por otro lado, esta medida viene en la antesala del vencimiento de las sobretasas y de la segunda audiencia de la Fiscalía Nacional Económica para investigar el eventual dumping del acero chino.

Sin embargo, creo que esta vez el impacto económico sobre la región es menos incierto que hace unos meses. En mi opinión, la economía regional ya debe haber internalizado -al menos parcialmente- un eventual cierre de Huachipato.

No obstante, el impacto en miles de familias que dependen, directa o indirectamente, de Huachipato no será menor. La industria del acero es muy específica, y no es fácil reubicar o convertir a los traba-

jadores de este sector. Por lo tanto, tampoco es fácil que los trabajadores que serán desvinculados puedan encontrar una alternativa en el corto plazo, a pesar del anuncio de Huachipato de medidas de mitigación.

Finalmente, a todo esto, se suma el impacto emocional del cierre de una empresa histórica en una región ya deprimida económicamente y, fuertemente, dependiente del sector de manufactura.

*José Ignacio Hernández
Académico investigador
Universidad San Sebastián*

Cortes de luz

Señora Directora:

Los recientes cortes de luz provocados por el temporal pasado evidenciaron un doble incumplimiento por parte de los proveedores eléctricos. Primero, la evidente falta de suministro del servicio contratado.

Segundo, el incumplimiento del deber de información hacia los consumidores. Según el artículo 3 letra b) de la Ley de Protección al Consumidor, los usuarios tienen derecho a una información veraz y

oportuna sobre los bienes y servicios ofrecidos. Esto no solo aplica en la etapa precontractual, sino durante todo el periodo del contrato, especialmente en servicios esenciales como el suministro eléctrico.

La falta de comunicación oportuna por parte de las empresas del tiempo estimado de reposición del servicio resulta vital, ya que permite a los usuarios tomar decisiones para mitigar las molestias causadas por los cortes, y evitar que el daño no se amplifique innecesariamente.

Pero además debe ser veraz, es decir, si se informa que la reposición será antes de tal día, esto debe cumplirse, pues de lo contrario la información deja de ser cierta.

El cumplimiento de este deber de información es un derecho fundamental del consumidor que permite asegurar una relación justa y equitativa entre proveedores y consumidores, respetando los derechos establecidos por la ley y, sobre todo, brindando un servicio de calidad integral.

*Sebastián Bozzo Hauri
Prof. Módulo Jean Monnet
Universidad Autónoma de Chile*



Envíe sus cartas, con una extensión máxima de 1.400 caracteres, con espacios vía email a:

- ◆ contacto@diarioconcepcion.cl
- ◆ Cochrane 1102, Concepción

La correspondencia debe consignar claramente la identidad del remitente y su número de teléfono.

Hacemos presente que el diario no puede constatar fehacientemente la identidad del autor de la correspondencia y reproduce la indicada por éste, deslindando ulterior responsabilidad.

La Dirección se reserva el derecho de seleccionar, extraer, resumir y titular las cartas recibidas, sin explicación alguna y evitando cualquier discusión con el remitente.

“ Entre dichos instrumentos, no existe uno que tenga por finalidad la compra de acciones, por parte de Corfo. ”

Corporación de Fomento de la Producción.



FOTO: ISIDORO VALENZUELA M.

Aníbal Torres Durán
anibal.torres@diarioconcepcion.cl

PREOCUPANTE ESCENARIO DE LA EMPRESA DE TALCAHUANO

Crisis de Huachipato: Corfo explica por qué no puede comprar acciones de la siderúrgica

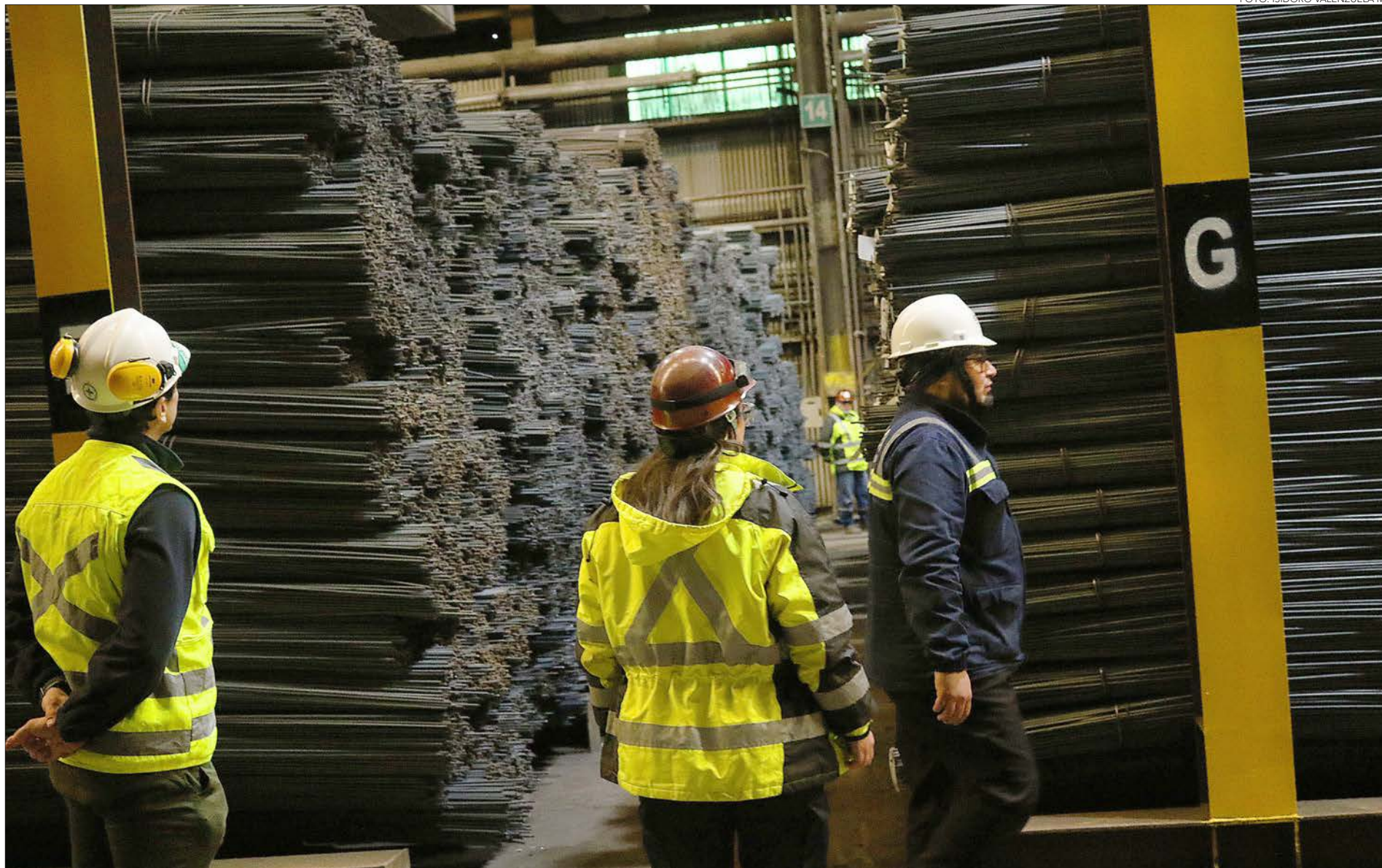
Pese a algunos planteamientos desde el Congreso, la iniciativa no tiene rango constitucional. Sin embargo, existen otras ideas de congresistas locales.

Tras el anuncio del directorio de la Compañía Siderúrgica Huachipato (CSH), en el que informó la decisión de suspender indefinidamente las operaciones siderúrgicas de la empresa, argumentando que la aplicación de sobretasas al acero chino no será suficiente para asegurar la viabilidad de la producción de acero, las reacciones continúan en la Región del Biobío.

Y es que una vez que se conoció la noticia, surgieron y se volvieron a presentar distintas propuestas para evitar el cierre de la siderúrgica. Una de las ideas era que el Estado, a través de la Corporación de Fomento de la Producción (Corfo), comprara acciones de la compañía acerera y así conseguir una participación mayoritaria.

Una de las congresistas que impulsó la propuesta de la compra de la mayoría de las acciones de Huachipato por parte del aparato estatal fue la diputada local del Distrito 20, María Candelaria Acevedo (PC).

No obstante, de la misma Corfo

se refirieron, a través de un oficio, a la solicitud de la parlamentaria y sostuvieron que dicha alternativa es inconstitucional, además de no contar con un instrumento específico con esos fines, por lo cual, para concretar la propuesta, se necesitaría una reforma a la actual Constitución Política de nuestro país. “Entre dichos instrumentos, no existe uno que tenga por finalidad la compra de acciones, por parte de Corfo”, sostuvieron desde la corporación.

Cabe destacar que la Compañía Siderúrgica Huachipato S.A. es una empresa del Grupo CAP y la principal industria productora de acero en Chile. Como antecedente histórico, señalar que en 1946 se creó la Compañía de Aceros del Pacífico (actual CAP S.A.), de la que Corfo adquirió el 33% del capital, de la que, en el año 1987, enajenó toda su participación.

Desde Corfo también agregaron que, en la actualidad, la Constitución Política de República establece que “El Estado y sus organismos podrán desarrollar actividades empresariales o participar en ellas

sólo si una ley de quórum calificado los autoriza”, autorización que no existe en este caso.

Por su parte, la Contraloría General de la República (CGR), respecto de la posibilidad de readquirir la participación en sociedades de acciones ya enajenadas, en el dictamen N° 71.600, de 2009, señaló: “(...) si con posterioridad a dicha venta se pretende nuevamente asumir una participación en la misma, se configura una situación nueva que no fue considerada en la aludida regla especial contenida en el citado inciso final del artículo 25 de la ley N° 6.640, y por ende no se encuentra amparada por ésta, por lo cual, de conformidad a las disposiciones generales citadas y en concordancia con el principio constitucional indicado, se requiere de una autorización específica otorgada con arreglo al inciso segundo del número 21 del artículo 19 de la Constitución Política”.

La otra razón por la cual Corfo no podría adquirir acciones de Huachipato es que la Corporación sólo se encuentra autorizada por el Ministerio de Hacienda para adquirir instrumentos en el Mercado de Capitales de renta fija, y no de renta variable, que es la clasificación que reciben las acciones CAP S.A.

Acevedo, tras la respuesta de Corfo, manifestó que “lo que hoy necesitamos es una reforma constitucional, para lo cual se está trabajando, se está evaluando para que Corfo tome control total o parcial de la siderúrgica Huachipato y que, con sus capacidades técnicas y humanas, abra espacios para que la compra y venta de los productos generados por la empresa se transformen en un activo mucho más relevante tanto en el mercado local, como nacional, permitiendo con esto no sólo resguardar la industria del acero, sino que también resguardar los miles de empleos que hoy genera Huachipato”.

Otras propuestas

En tanto, el senador del Biobío, Gastón Saavedra (PS), busca presentar la idea al Presidente de la República, Gabriel Boric, de que el Estado cree una empresa siderúrgica que tenga participación estatal y privada, conservando la mayor participación en tema de acciones.

En mayores detalles, el senador busca que el Estado logre “crear una empresa del acero de carácter mixto, en donde hubieran capita-



FOTO: CAROLINA ECHAGÜE M.

les del Estado del 50,1% y el otro 49,9% de privados, incluso el mismo Huachipato. Esto se trata de que el país crezca y que haya, por lo tanto, desarrollo productivo y con ello también las personas vivan de su trabajo más que eventuales planes de salida de otros trabajos que están destinados generalmente a fracasar”.

Asimismo, sobre la envergadura del proyecto, Saavedra puntualizó que “hay que conversar directamente con el Presidente de la República, porque esto tiene que ser un consenso de carácter nacional, que nos vamos a jugar por este camino entre todos y, por lo tanto, ha apuesta que además el Congreso la tendrá que ratificar”.

Por su parte, el congresista por el Distrito 20 y vicepresidente de la Cámara de Diputadas y Diputados, Eric Aedo (DC), anunció que presentará un proyecto de ley especial que tiene un objetivo la reactivación económica de la Región del Biobío.

El diputado Aedo manifestó que se requiere no sólo un plan de salida para los trabajadores, sino que

un plan económico que implique inversión y nuevos proyectos. Para eso puntualizó que se requieren medidas especiales del Estado como simplificar ciertas regulaciones y agilizar los plazos para que ciertos proyectos se puedan realizar.

Sobre los contenidos de la iniciativa de norma a presentar, el congresista aseveró que “hay proyectos de infraestructura vial que se pueden adelantar lo que provocaría la inyección de varios millones de dólares a la región. También se puede dinamizar la construcción de vivienda agilizando los procesos burocráticos y apalancando inversiones privadas a través de Corfo”.

De la misma forma, Aedo complementó que “todo lo anterior va a requerir que ante la emergencia se flexibilicen ciertas normas legales, para lo cual vamos a plantear este proyecto de ley especial, tema que voy a abordar con el ministro de Economía, Nicolás Grau, la próxima semana”.

OPINIONES

Twitter @DiarioConce
contacto@diarioconcepcion.cl



FOTO: COLECTIVO BAGUALES

Avanza proyecto que dicta normas para dar protección a humedales rurales

La Comisión de Agricultura envió a la Sala de la Cámara de Diputadas y Diputados el proyecto de ley que “dicta normas para dar protección a los humedales rurales”.

El grupo parlamentario dio su respaldo solo al artículo primero de la iniciativa, en el se señala que, en todo lo no regulado específicamente en esta norma, serán aplicables las disposiciones contenidas en la Ley 21.600, que Crea el Servicio de Biodiversidad y Áreas Protegidas, así como el Sistema Nacional de Áreas Protegidas.

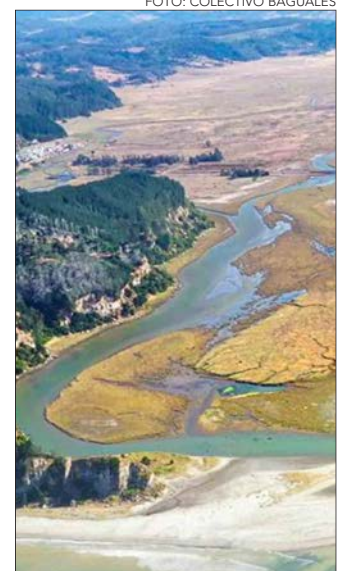
Con respecto al resto del articulado, gran parte de las y los legisladores manifestaron su opinión en contra. Estimaron que la propuesta, técnicamente, no considera lo que se requiere cautelar.

Algunos explicaron que, si bien la intención del proyecto es buena, existen reparos en lo que respecta a las definiciones y gran parte de lo que se propone.

Cabe señalar que la Comisión de Medio Ambiente y Recursos Naturales aprobó y despachó esta iniciativa previamente a la Sala de la Cámara. Sin embargo, su par de Agricultura solicitó el acuerdo del pleno para revisar el texto por tratar materias de su interés.

Según detalló el grupo parlamentario, el propósito de abordar el proyecto tuvo relación con comprender de mejor manera aspectos vinculados a usos relativos a la agricultura y a la ganadería.

Esta instalación de catenaria es especialmente útil cuando se está pensando en que los trenes que a futuro circulen en la Línea 2 hacia Coronel, sean acoplados, o sea, sean trenes dobles.

“Este es un proyecto que beneficia a más de un millón de personas en el Gran Concepción”.
Nelson Hernández, gerente general EFE Sur

Pablo Carrasco Pérez
pablo.carrasco@diarioconcepcion.cl

Tal como lo había anunciado en mayo pasado cuando se informó sobre el plan de inversiones para la Región en los próximos 10 años, la Empresa de Ferrocarriles del Estado (EFE), abrió la primera licitación de varias que están directamente relacionadas con el proyecto de ampliación de capacidad de la Línea 2 que une Concepción y Coronel, y que además pretende llegar a Lota.

En este caso corresponde al llamado para el recambio de la catenaria -que es el tendido de cables aéreos con los que se alimenta de energía eléctrica a las locomotoras del Biotren- y que permitirá entonces, aumentar el número de trenes de pasajeros que recorren la Línea.

Así lo anunció a través de las redes sociales de la compañía, Nelson Hernández, gerente general de EFE Sur, filial de la estatal ferroviaria en la zona, quien se refirió a este llamado a licitación, que materializado irá en directo beneficio de buena parte de los habitantes de la provincia, indicó.

“Es la contratación para la instalación de la catenaria que servirá como soporte de energía para los trenes del (plan de) aumento de capacidad del Biotren. Este es un proyecto que beneficia a más de un millón de personas en el Gran Concepción”.

“Esta (nueva) instalación de catenaria es especialmente útil cuando se está pensando en que los trenes que a futuro circulen en la Línea 2 hacia Coronel, sean acoplados, o sea, sean trenes dobles. Para eso es necesario esta obra que estará iniciándose prontamente, de manera de estar terminada hacia febrero de 2026”, detalló el ejecutivo ferroviario.

El proyecto

Y es que efectivamente, EFE Sur pretende mediante este proyecto de ampliación de capacidad de la Línea 2 del Biotren, aumentar la capacidad de este servicio de pasajeros, primero en un 50% y luego en un 100%, de aquí a 2030.

Para ello se requiere materializar una serie de iniciativas que de manera conjunta van a permitir, tal como lo sostuvo Hernández, la circulación de convoyes de 6 carros en hora punta. Es decir, de 2 de los actuales trenes para aumentar la capacidad de traslados.

Y en este puzzle que permitirá generar un “carrusel” de trenes que permita que más personas se mo-

PERMITIRÁ LA OPERACIÓN DE UNIDADES ACOPLADAS ENTRE CONCEPCIÓN Y CORONEL

Biotren: EFE abre primera licitación de proyecto para ampliar capacidad de Línea 2

La Empresa de Ferrocarriles del Estado inició el proceso para cambiar la catenaria que alimenta al tren de pasajeros. Además tiene programado, para lo que queda de agosto y septiembre, abrir dos licitaciones más de este proyecto, donde incluye alargar las estaciones.

FOTOS: X EFE BIOTREN



OTRAS 2 LICITACIONES realizará EFE para avanzar en el proyecto de aumento de capacidad en Línea 2 del Biotren en las próximas semanas.

vilicen de manera simultánea, aumentar la capacidad eléctrica es vital.

Lo mismo que la terminación del nuevo Puente Ferroviario, que contará con 2 vías, a diferencia del ac-

tual que posee sólo una y que ya suma 134 años de servicio.

El nuevo viaducto está planificado que esté terminado en diciembre del próximo año. Por ello, en paralelo EFE Sur ha programado esta serie

de licitaciones que permitan entonces concretar la ampliación en la capacidad del Biotren en la Línea 2 que hoy mueve a cerca del 80% de los 51 mil pasajeros que diariamente usan este modo de transportes.



50% DE AUMENTO en la capacidad de transportar pasajeros en la Línea 2 es lo que comprometió EFE al 2026.

En tanto, hay que recordar que están en proceso de construcción los 2 nuevos trenes que llegarán también el segundo semestre de 2025 y que permitirán armar trenadas más largas que las actuales y permitir el crecimiento del 50% comprometido como primer paso en este aumento de capacidad entre Concepción y Coronel.

Las otras licitaciones

Pero este cambio de catenarias no es la única licitación a la que llamará EFE, durante lo que queda del presente mes la empresa ferroviaria tiene considerado abrir el proceso para adjudicar la construcción de la ampliación de los andenes de las estaciones de la Línea 2, de modo que los pasajeros puedan subir y bajar con comodidad y seguridad de los trenes más largos que comenzarán a recorrer este trazado en marzo de 2026 se estima.

Mientras, que en septiembre próximo se llamará a licitación para adjudicar el diseño de la ingeniería de detalle de lo que será el tramo Coronel - Lota. Esto significa que se contratará la elaboración de lo que será "el plano" que incluye todo lo que deberá construir para materializar la llegada del Biotren a la comuna minera, donde están incluidas las estaciones, la capacidad

US\$250 millones

se invertirán en el proyecto de aumento de la capacidad del Biotren en la Línea 2 y su extensión hasta Lota.

Próximas licitaciones

El alargue de los andenes de las estaciones ubicadas en la Línea 2 y la ingeniería de detalle del tramo Coronel-Lota se harán entre agosto y septiembre próximo.

eléctrica necesaria, la señalética, los trabajos en las vías, el tipo de durmientes, incluyendo el costo final de la iniciativa.

Inversión

En total, el Plan Maestro de la Empresa de Ferrocarriles del Estado para la Región involucra un monto de US\$3 mil millones.

En el caso concerniente a la iniciativa para el aumento de capacidad en la Línea 2 y la extensión del Biotren a Lota, se invertirán US\$250 millones, que incluyen la compra de 10 nuevos trenes, como se informó en mayo pasado.

A lo anterior se suma los US\$267 millones para la construcción del nuevo Puente Ferroviario, en actual ejecución.

Igualmente, la construcción de 2 pasos bajo nivel. Uno ubicado en la comuna de Chiguayante, el cruce Santa Sofía y el segundo en el cruce Arenal en Talcahuano, a pasos de la estación del mismo nombre.

Además se consideran los estudios para la conexión ferroviaria entre Concepción y Chillán. Además, de la extensión del servicio de Biotren hacia la comuna de Penco, que está planificada hacia 2032.

OPINIONES

Twitter @DiarioConce
contacto@diarioconcepcion.cl

Ruta Médica para personas en situación de calle lleva cerca de 400 atenciones

Cerca de 400 atenciones ha realizado el personal clínico de la Ruta Médica del Servicio de Salud Talcahuano (SST), tras un mes de haber iniciado la implementación de la estrategia, con la que se busca proteger la vida y prevenir deterioros graves de las personas en situación de calle, brindando atención médica ambulatoria directamente en los lugares donde pernoctan.

Esta iniciativa se logra concretar gracias a un convenio de transferencia de recursos económicos de \$30 millones, desde la Seremi de Desarrollo Social y Familia del Biobío al Servicio de Salud Talcahuano, la que se enmarca en los servicios de atención de salud establecidos en el Plan Protege Calle de dicha cartera ministerial.

En este sentido, el Director del SST, Jorge Ramos Vargas, expresó que "estamos muy satisfechos de este trabajo que se está realizando, porque efectivamente permite desde las políticas de gobierno un enfoque de equidad en salud, pudiendo financiar un equipo

completo que involucra a un médico, enfermera, técnico paramédico, trabajador social y además al conductor, y que realiza esta ruta en las cuatro comunas de nuestra jurisdicción, que son Talcahuano, Hualpén, Tomé y Penco".

A esta iniciativa, se suma también la habilitación de un albergue de emergencia que se pudo concretar gracias a un convenio entre el Ministerio de Desarrollo Social y Familia y el Municipio de Hualpén, que funciona desde las 8 de la noche hasta las 8 de la mañana.

La Ruta Médica comenzó su ejecución el 24 de junio en las cuatro comunas de la jurisdicción del SST, extendiéndose hasta noviembre con tres rutas a la semana (lunes, miércoles y jueves), en el horario de 18:00 a 23:00 horas.

Las prestaciones entregadas en cada atención son control de signos vitales, toma de exámenes (Tuberculosis, VDRL y VIH), vacunación con la Influenza, curaciones, evaluación médica, evaluación social y vinculación con la red salud.

FOTO: SERVICIO SALUD TALCAHUANO



Ciudad



ESCALERAS como elementos claves de conectividad.

FOTOS: RAPHAEL SIERRA P.



CASAS que se ubican desde la falda del cerro.



EN LA CAPITAL DEL BIOBÍO

Cerro Chepe de Concepción

Durante el 1600, incluso, se construyó un fuerte en el lugar.



LA MÍTICA CRUZ del Cerro Chepe.

Ciudad

VÍCTIMA EN COMA INDUCIDO

Llaman a asumir el rol en Tenencia Responsable de Mascotas tras ataque de perros en Santa Juana

Hechos dramáticos como el que mantiene en riesgo vital a un adulto mayor de la comuna, dan muestra de la falta de comprensión del cuerpo legal, conocido como “Ley Cholito”.

Cecilia Bastías Jerez
cecilia.bastias@diarioconcepcion.cl

En riesgo vital continúa el adulto mayor de 80 años que fue atacado por dos perros pitbull en la comuna de Santa Juana. De acuerdo a lo informado por el Hospital Guillermo Grant Benavente, el hombre fue ingresado de urgencia y se mantiene en riesgo vital.

“Estable y en coma farmacológico inducido. Tras su llegada, fue operado de urgencia y su post operatorio lo mantiene en la UCI Quirúrgica (...) a espera de evolución”, detallaron desde el hospital.

De acuerdo a la información que otorgó Carabineros de la Tenencia de Santa Juana, el ataque se produjo cuando el adulto mayor ingresó al sitio donde pertenecen estos perros.

Detalles de normativa

En este caso, cabe determinar las responsabilidades legales de quienes están a cargo de estos animales. Así lo detalló Carlos Samur, de la Corporación de Asistencia Judicial (CAJ) del Biobío, que explicó que “el sólo hecho de que una persona haya traspasado un predio, no justifica ser devorado por perros. Habría que ver también las razones de por qué traspasó, por confusión, porque no estaba delimitado, o por la razón que sea”.

Tal como explicó Samur en estos casos entra en juego un conjunto de leyes. “Desde el Código Penal, que también genera determinados delitos como delitos de lesiones graves o muertes incluso, el Código Civil en lo relativo a las internaciones por ataques, lesiones u otros daños ocurridos por un animal. Y la misma ley 21.020, de Tenencia Responsable de Mascotas y Animales de Compañía que en este caso define lo que es un animal potencialmente peligroso”, señaló y clarificó que esta definición está dada por aquellos que hayan ya sido calificados por la Autoridad Sanitaria como potencialmente peligrosos o que el perro tenga un historial de ataques a otras personas o a otros perros.

En cuanto a las obligaciones que es-



FOTO: RAPHAEL SIERRA P.

190

pacientes

con lesiones por mordidas de perro se atendieron en 2023 en recintos asistenciales de Santa Juana.

Los dueños de un perro de raza

potencialmente peligrosa tienen la obligación de la contratación de un seguro de responsabilidad civil.

rácter penal y de responsabilidad civil por indemnización de los perjuicios causados a la víctima. Y eso, sin perjuicio de las medidas que la autoridad sanitaria, o que la autoridad judicial en su caso determine respecto de la tenencia de estos perros, porque perfectamente podría determinar que se le tiene que quitar los perros a estas personas”, estableció.

Al respecto se refirió la alcaldesa de Santa Juana, Ana Albornoz, indicó que “hace tiempo que venimos alertando de la situación que ocurre no sólo en Santa Juana, sino que en distintas zonas rurales. El año 2023 en Santa Juana hubo casi 190 atenciones en nuestro sistema de salud, tanto el municipal rural como el del Hospital de Santa Juana, provocadas por mordeduras de perro”.

“Hemos pedido a la Seremi de Salud y hemos oficiado para que haga un sumario sanitario. Vino la fiscalizadora, pero también tenemos que ver las aristas legales y la capacitación, tanto a los funcionarios de salud como a las juntas de vecinos para que puedan denunciar esto”, afirmó la alcaldesa y solicitó diligencia a la Fiscalía cargo para sancionar a los responsables de esta situación.

tablece la ley, está la de tener un cerco seguro. “Aunque esté dentro del predio tiene que estar dentro de un cerco adecuado para las características del perro, si tiene un peso grande o si tiene la capacidad treparlo”, detalló.

También se contempla la obligación de la contratación de un seguro de responsabilidad civil por los daños que puedan causar, la prohibición del adiestramiento para agresión, la esterilización obligatoria. “El dueño de un animal potencialmente peligroso

también podría ser sometido a evaluaciones psicológicas, se prohíbe dejarlo al cuidado de menores de edad, la restricción de la circulación de este tipo de animales en lugares públicos, y en algunos casos sí puede circular tiene que ser obligatoriamente con bozal y arnés”, expuso el abogado.

En síntesis, en su momento la responsabilidad se tendrá que determinar por la justicia, manifestó Carlos Samur. “Pero aquí existe la posibilidad de estar en presencia del delito de ca-

OPINIONES

Twitter @DiarioConce
contacto@diarioconcepcion.cl

Ciudad

Ximena Valenzuela Cifuentes
ximena.valenzuela@diarioconcepcion.cl

Estilo de vida, tabaquismo, estrés, vida sedentaria, consumo de comida chatarra; hipertensión, colesterol y diabetes mellitus no controlada, adicción a drogas ilícitas como la cocaína y el envejecimiento de la población son los factores que inciden en la ocurrencia de las enfermedades cardiovasculares.

Precisamente, en el Mes del Corazón, los especialistas advierten que las patologías cardíacas están aumentando considerablemente producto de dichos factores de riesgo.

Dicha alza ya es palpable en el Hospital Guillermo Grant Benavente, así lo afirmó la cardióloga del centro de salud, María Eugenia Piana, quien indicó que durante el año pasado recibieron 15 mil pacientes nuevos en policlínico “y en lo que va corrido del año ya van casi 12 mil, han aumentado de forma significativa. Diariamente recibimos entre 40 y 50 pacientes de 15 años en adelante (...) esto se debe a la forma de vida, al envejecimiento de la población y múltiples factores que se suman y que producen la enfermedad cardiovascular”.

Entre las patologías más habituales, explicó la doctora, está la “hipertensión y todos sus derivados como la cardiopatía hipertensiva, todos los espectros de la cardiopatía coronaria, pacientes que tienen anginas crónicas estables o que han tenido algún infarto y después se siguen controlando acá y que han requerido algún tratamiento especial, pacientes con arritmias, bloqueos cardíacos que requieren marcapasos. Esos son los más recurrentes, pero existen muchos más”.

Dichos daños, detalló, pueden llevar a insuficiencia cardíaca que comienza a avanzar hasta que, en algunos casos, se requiere el trasplante cardíaco, procedimiento que en el Regional comenzó a realizarse en 2017, concretándose hasta el momento 58,6% durante este año.

“En este minuto hay un par de pacientes enlistados para realizarse un trasplante y otros en estudio. Es difícil decir cuántos vamos a hacer porque va a depender de cuántos tengan listos sus estudios y la cantidad de donantes que aparezcan”, dijo Piana.

La especialista aseveró que entre los factores protectores modificables está el tabaquismo, la obesidad, la dislipidemia, controlar la hipertensión y la diabetes mellitus.

A nivel regional

El programa de Salud Cardiovascular, estrategia del Ministerio de Salud, para contribuir a la reducción de la morbimortalidad asociada a enfermedades cardiovasculares, que agrupa a personas con antecedentes de enfermedad car-



FOTO: /CC

ENTRE 40 Y 50 PERSONAS RECIBE EL RECINTO MÉDICO DE FORMA DIARIA

Hospital Regional ya ha recibido el 80% de pacientes cardíacos del total atendido en 2023

Estilos de vida y enfermedades no con controladas son los factores más recurrentes de la enfermedad. Red del Servicio de Salud Concepción concentra más de 5 mil atenciones de urgencia en sólo 7 meses.

diovascular aterosclerótica, diabetes mellitus, hipertensión arterial, dislipidemia y fumadores de 55 años y más agrupaba hasta 2021 a 204 mil 522 personas, cifra que según el Departamento de Estadísticas de Información de Salud (Deis) a 244 mil 162 en 2022.

Desde la Seremi de Salud informaron que en 2022 la hiperten-

sión arterial se presenta en mayor cantidad de afectados con 184 mil 441 enfermos, seguido de 123 mil 466 personas con dislipidemia y luego 103 mil 100 con diabetes. Lo que aumenta más el riesgo de que las personas presenten un infarto al corazón o un ataque cerebral, ya que son las patologías que más aumentan el riesgo.

Servicio de Salud Talcahuano

Ingrid Briones, asesor técnico del programa de Salud Cardiovascular Servicio de Salud Talcahuano, afirmó que la enfermedad cerebro vascular es una de las principales complicaciones cardiovasculares, en ese caso cuentan con una tasa de hospitalización de 22,9 personas por cada 10 mil

habitantes; similar situación ocurre con las enfermedades isquémicas del corazón en personas de 15 años o más que tienen una tasa de 10,2.

Además, la profesional detalló que en los servicios de atención primaria mantienen en control a 44 mil 172 personas por hipertensión arterial, 59% de la población y, a 22 mil 233 por diabetes mellitus, equivalente a 73% de la población.

Servicio de Salud Concepción

Desde el Departamento de Información en Salud (Deis) del Servicio de Salud Concepción (SSC) informaron que entre enero y julio de este año realizaron un total de 5 mil 394 consultas de urgencias en los cinco hospitales que conforman la red y el Cesfam Víctor Manuel Fernández.

Entre las patologías de mayor recurrencia se atendieron 629 infartos agudos al miocardio y un total de mil 118 accidentes vasculares encefálicos.

El Hospital Regional fue el centro que más atenciones de urgencia realizó contabilizando 3 mil 102, de las que 517 correspondieron a infartos y 748 a accidente vascular encefálico.

OPINIONES

Twitter @DiarioConce
contacto@diarioconcepcion.cl

"Una Salud"

es el enfoque que sustenta a la propuesta que se lidera desde la Ucsu, que invita a ver a la salud humana, animal y ambiental como un todo por su vínculo inevitable.

DIFUSIÓN INFORMATIVA, INVESTIGACIÓN EN TERRENO Y OPERATIVOS SON PARTE DE LAS ACCIONES EN LA CALETA

Proyecto potenciará la prevención de zoonosis y la promoción de la salud de la comunidad de Punta Lavapié

Ciencias marinas y medicina se unen para educar y reducir riesgos de transmisión de patógenos desde animales domésticos y alimentos marinos, que se evidenció como problema en la localidad de Arauco.

Natalia Quiero Sanz
natalia.quiero@diarioconcepcion.cl

Charlas, investigación en terreno y operativos para informar, reducir riesgos sanitarios y promover el bienestar son parte de las acciones del proyecto "Fortaleciendo la prevención de zoonosis doméstica y alimentaria en la comunidad de Punta Lavapié".

La iniciativa que impactará en la pequeña caleta de Arauco estará a cargo de un grupo interdisciplinario de la Universidad Católica de la Santísima Concepción (Ucsu), y se financia por el Núcleo Científico Tecnológico para el Desarrollo Costero Sustentable Ucsu.

El trabajo se lidera desde la Facultad de Ciencias por la académica Sara Rodríguez junto al tesista de Biología Marina Valentín Toledo, en colaboración con las académicas de la Facultad de Medicina Tania Grant y Mirna Muñoz y estudiantes de Medicina Millaray Albornoz, Daniel Alvarado y Cristóbal Fuentes.

La problemática

Zoonosis es la enfermedad o infección que pasa del animal al humano. La transmisión puede ser por contagio directo con el animal, o indirecto con intermediario como mosquito o alimento.

Y Rodríguez, especialista en biología marina y parasitología, expone que el patente riesgo de que se produzcan casos de enfermedades zoonóticas se evidenció en Punta Lavapié, donde el Núcleo Científico Tecnológico ejecuta un proyecto Mecesup para fomentar la resiliencia de territorios y comunidades afectadas por incendios forestales en Biobío, que ha permitido visitar con profesionales de distintas áreas y conocer la realidad.

Así, integrantes de Medicina notaron un grave problema de anima-

les domésticos como perros y gatos abandonados. Se reconoció que probablemente no estén con controles y desparasitaciones al día, estén infectados con patógenos como parásitos y puede haber zoonosis.

La científica añade a la pesca, y venta y consumo de productos marinos en restaurantes, cocinerías y hogares como actividades económicas y hábitos relevantes a nivel local, junto con la potencial peligrosa tendencia de comer preparaciones con pescados crudos y marinados con limón como ceviche y sushi, lo que se desaconseja por inocuidad y seguridad alimentaria.

La parasitóloga advierte que larvas de parásitos pueden estar en la

musculatura de peces, pueden no ser visibles al ojo humano, pero tienen alta prevalencia y se transmiten si no hay cocción. Y se puede gatillar un cuadro gastrointestinal que no siempre es fácil de asociar al consumo.

"Si comes parásitos que están pescados como merluza o corvina, los síntomas aparecen 4 o 5 días después, no inmediato. Es importante que las comunidades, sobre todo donde están en contacto directo y consumen pescados, sepan de la zoonosis alimentaria y aprendan medidas para matar al parásito y evitar enfermedades", sostiene.

Se hizo clara la necesidad y oportu-

nidad de integrar a distintas facultades, disciplinas y experticias para aportar en un objetivo: promover la salud de Punta Lavapié.

Así nació el proyecto que en octubre realizará charlas sobre distintas aristas del riesgo y prevención de las zoonosis y de cara a los distintos actores locales, desde quienes trabajan en pesca y venta o gastronomía de pescados, a juntas vecinales y escolares. Además habrá operativos de desparasitación de animales, y se colectarán peces de consumo para estudios vinculados como la



FOTO: FACULTAD DE CIENCIAS UCSU

EL GRUPO INTERDISCIPLINARIO está integrado por académicas y estudiantes de las facultades de Ciencia y Medicina de la Ucsu.



FOTO: RAPHAEL SIERRA P.

Viene de pág. 11

tesis de Toledo sobre presencia de metales pesados en las especies, cuyos resultados presentará a la comunidad en marzo de 2025.

Una salud

La académica Tania Grant destaca que la propuesta aborda el enfoque de *One Health* (Una Salud). Éste se promueve por reconocidos especialistas y entes como la ONU, e invita a mirar la salud humana, animal y ambiental como un todo, por un vínculo inevitable e influencia entre los distintos ámbitos que conviven en un entorno.

Por eso afirma que “se espera que la salud se aborde desde todos los focos”, y se materializa con el proyecto con integrantes de las ciencias marinas, medicina humana y veterinaria.

Y manifiesta que son trabajos clave para “aprender a que no siempre una disciplina tiene la respuesta, sino que tienen que colaborar y que la problemática se puede abordar multidisciplinariamente”.

Salir e impactar

El proyecto de vinculación con la comunidad de Punta Lavapié se contextualiza en una línea de investigación y divulgación que desarrolla la doctora Sara Rodríguez en torno a la presencia de parásitos y la zoonosis.

Y las evidencias que ha ido generando, que se suman a las que se disponen en la literatura, que han despertado la alerta y sobre todo su interés por ahondar en el fenómeno con su implicancia regional, y también acercar la información para educar y concientizar a quienes están en contacto directo y/o son más

El consumo de pescados crudos

es de alto riesgo de zoonosis alimentaria, porque pueden presentar patógenos como larvas que también se ingieren y pueden provocar distintos cuadros.

La presencia del género Anisakis

es de las más prevalentes y preocupantes a nivel global, y relevantes de estudiar en lo local; provocan cuadros digestivos o alergias que pueden llegar a ser graves.

susceptibles a los riesgos.

Es que es primordial para la científica, motivación que comparte con su grupo, salir de la academia con la ciencia y conocimiento, que no queden atrapados en aulas o laboratorios o *papers* que sólo queda para personas del mundo científica y disciplina, y lleguen e impacten a la sociedad, que se transformen en herramienta para reflexionar, tomar decisiones y mejorar actividades.

Potenciar la investigación

En ese horizonte se destaca su proyecto “Fortalecimiento de la Facultad de Ciencias Ucsch en el área de infecciones zoonóticas, con énfasis en la detección y análisis de parásitos en individuos hospedadores de interés comercial”, financiado por la Agencia Nacional de Investigación y Desarrollo (Anid), por un plazo de ejecución de tres años que finalizan en 2026 y al que se viene a acoplar el reciente proyecto Ucsch.

“En mi proyecto estoy analizando

a los parásitos *Anisakis*, que son los peligrosos para los humanos”, resalta.

Es un género que se puede encontrar tanto en pescados como otras especies marinas, tiene amplia distribución global y desde el consumo de productos infestados puede producir una zoonosis llamada anisakiasis. Esta enfermedad se manifiesta con alteraciones digestivas y reacciones alérgicas que pueden llegar a ser graves en algunos casos.

Su objetivo es indagar en la presencia en peces de consumo humano a nivel local, lo que permitirá dimensionar el potencial riesgo al que se expone la población y promover acciones en pos del bienestar social.

Parte crucial de la investigación ha sido ir a coleccionar muestras a distintas caletas del Biobío y de distintas especies de consumo cada tres meses. “En esos momentos de muestreo hemos conseguido especies como congrio colorado, jurel, merluza, congrio, corina, reineta y lisas. Comparamos todo tipo de pescados frescos, recién capturados, de consumo humano y muchos se ocupan en preparaciones crudas”, precisa.

“La idea es abarcar gran parte de la región con este estudio. Ya se ha llegado a Dichato, Tomé, Talcahuano y Coronel, y ahora agregaré Punta Lavapié a la recolección”, cuenta. Y es que ahora, con la sinergia de los dos proyectos y los recursos que proveen para avanzar en la ciencia e investigación, podrá ir del norte al sur de la costa regional y obtener datos que permitan reconocer el panorama local en torno a una materia tan crítica como es la inocuidad y seguridad alimentaria desde los productos del mar.

OPINIONES

Twitter @DiarioConce
contacto@diarioconcepcion.cl

Curso gratuito busca potenciar la inclusión laboral en Biobío

En abril se cumplieron 6 años de la entrada en vigencia de la Ley 21.015 de Inclusión Laboral, pero se considera que persisten dudas que han ralentizado su implementación en muchas organizaciones, tanto públicas como privadas.

Ante ese escenario, y para reducir las brechas que persisten e interfieren con el desenvolvimiento de muchas personas, es que se creó el programa gratuito “Apoyo a la inclusión laboral de personas con discapacidad”, que este martes 13 de agosto inicia su fase orientada a la Región del Biobío y todavía tiene cupos abiertos.

Es un curso desarrollado por Senadis e implementado a nivel nacional a través de Fundación Descúbreme.

“El objetivo es que tanto organizaciones privadas como públicas de la región puedan instaurar procesos inclusivos efectivos, a fin de que solidifiquen sus modelos de inclusión laboral existentes, o bien instauren un modelo sustentable en el largo plazo”, resalta Ruth Valenzuela, coordinadora de Inclu-

sión Laboral Región del Biobío de Descúbreme. Para Paulina Fuentes, directora regional del Senadis, “este trabajo conjunto con Descúbreme permitirá desarrollar espacios de concientización, así como también generar instancias de formación y capacitación para la entrega de herramientas y conocimientos”.

El curso

El curso se compone de 8 módulos, los dos primeros se realizarán en la sesión inicial, y habrá capacitaciones, mesas territoriales y seminarios web para acercar conocimientos y herramientas.

Profesionales que trabajen en recursos humanos y tengan interés en desarrollar las capacidades necesarias para fomentar los procesos de inclusión laboral y favorecer el cumplimiento de la ley están llamados a participar. Para ello deben inscribirse desde <https://form.jotform.com/233304450159652>. Para más información escribir a programasena-dis@descubreme.cl.

FOTO: CEDIDA POR FUNDACIÓN DESCÚBREME



US\$500

millones-aproximadamente-serían las pérdidas de la empresa en dos años, según Héctor Medina, presidente del Sindicato 1.

Edgardo Mora Cerda
edgardo.mora@diarioconcepcion.cl

SIGUEN LAS REACCIONES TRAS EL ANUNCIO

Huachipato: Sindicatos apuestan por reubicación laboral dentro de CAP

Así lo explicaron los presidentes sindicales, pero sin renunciar a levantar alternativas para tratar de evitar el cierre, asunto que analizarán junto al ministro de Economía, Nicolás Grau, el próximo lunes.

Siguen las reuniones y conversaciones entre los dirigentes sindicales de Huachipato junto a sus pares de otros rubros, además de autoridades políticas.

El malestar de los representantes de los trabajadores y trabajadoras sigue latente, en relación a que el anuncio de la empresa fue una verdadera sorpresa. Es que no bastó solo con la información repentina sobre un cierre indefinido, sino que además este proceso paulatino acaba el próximo mes.

Como ha sido natural, dentro de las primeras preocupaciones están las fuentes laborales, más todavía cuando se trata de una firma donde muchos de sus empleados están por sobre los 45 años de edad.

En este contexto los sindicatos ya evalúan formas de reubicación laboral dentro del mismo Grupo CAP.

Fernando Orellana, presidente del Sindicato 2, dijo que “estamos en conversaciones con la empresa porque Huachipato pertenece a un holding donde tenemos las mineras en el norte que también son de CAP”.

“Estaban necesitando gente, hay trabajadores jóvenes que tal vez quieran irse y que pueden encontrar trabajo allá”, agregó.

Por su parte, Héctor Medina, quien encabeza el Sindicato 1, sumó en la misma línea que como empresa cuentan con una plataforma que maneja la compañía donde ellos deben entregar un informe de cada compañero de trabajo. “Lo que ha sucedido estos días es que hay ya varias empresas que han solicitado personal a través de esta plataforma, entonces esperamos que en esta línea de acción se creen posibilidades reales a corto plazo”, afirmó.

Malestar

Tal como se mencionó el malestar sigue. Héctor Medina dijo sobre Huachipato que “hablamos de una empresa estratégica, soberana en que estaban obligados (como compañía) de hacer un esfuerzo mayor. Es cierto que estábamos con pérdidas y que hay una competencia desleal de parte de China y que se stockearon las mineras. Todo eso es verdad y que hemos perdido en dos años casi US\$ 500 millones”.

En vista que desde hace un año han sido las agrupaciones de trabajadores las grandes caras visibles de la crisis, y consultado si es que se siente “usados” por la empresa, Héctor Medina comentó que “la verdad es que no usaría la palabra ‘usados’, pero sí no fue fluida la conversación en el sentido de cuáles eran sus rea-

les pretensiones. Deberían habernos dicho, porque sabemos mantener las reservas cuando corresponden a situaciones que son delicadas. Ellos (la empresa) mal entienden y no tienen la capacidad de darse cuenta que somos mucho más inteligentes de lo que ellos creen”.

Por su parte, Orellana, sobre la misma pregunta realizada a su par del sindicato 1, dijo que no se sienten usados. “Lo que sentimos es extrañeza por qué se anuncia tan de sorpresa este cierre”.

Acerca de las alternativas de em-

pleo más a mediano y largo plazo que podrían significar impulsos a la actividad de Asmar -política de construcción naval-o proyectos como el de Tierras Raras, Héctor Medina expresó que “en ambas posibilidades la empresa debió haber hecho un esfuerzo mayor en el sentido de anticiparse a ver probabilidades para nuestros trabajadores y así mantener los puestos de trabajo y creo que ambos proyectos tienen futuro y uno muy interesante donde espero que podamos reaccionar con prontitud ante esto, ya que no hizo antes”.

“Creo que así como el anuncio de la suspensión fue sorpresivo también puede ser una sorpresa el anuncio de una recuperación de esta situación, no digo que sea ahora, pero creo que un corto tiempo esto debe tener una solución porque no nos podemos quedar sin una siderúrgica como la que tenemos”, sumó.

Sobre la factibilidad de evitar el cierre definitivo de la Compañía Siderúrgica Huachipato “como dirigente sindical siempre guardo esperanzas hasta el último día, por lo tanto, tendremos una reunión con el Ministro

Nicolás Grau el próximo lunes, que viene a la Región y veremos con él qué puede hacer el Estado en estos casos, ya que como es considerada una empresa estratégica, tal vez el Estado puede intervenir ahí, ya que tras el retiro de las salvaguardias hecho por la compañía, se ve difícil un solución de parte de la empresa”, manifestó Fernando Orellana, a propósito de que Huachipato desistió de continuar con derechos antidumping.

OPINIONES

Twitter @DiarioConce
contacto@diarioconcepcion.cl



FOTO: RAPHAEL SIERRA P.

Economía & Negocios

HISTÓRICA FIRMA DE TALCAHUANO

Contratistas de la usina temen por pérdidas de inversión en tecnologías: comenzaron a ser notificados

Eduardo Bascuñán
contacto@diarioconcepcion.cl

De manera directa e indirecta, son más de 20 mil los trabajadores afectados, según autoridades, por el cese paulatino e indefinido de Huachipato, lo que preocupa de sobremanera a miles de familias y a las empresas en el Biobío.

Es que gran parte de quienes operan en la usina corresponden a empresas contratistas y prestadoras de servicios.

Mediante un documento enviado durante las últimas horas, el jefe de la Unidad de Gestión de Contratos de la Siderúrgica Huachipato, Jaime Pacheco Jara, informó a los representantes de las empresas contratistas de la usina la suspensión de las actividades de manera progresiva y programada.

“Ante la mencionada suspensión, deseo informarle que, con el fin de resguardar la relación con nuestros contratistas, Compañía Siderúrgica Huachipato (CSH) evaluará de manera detallada e individual la situación de cada uno de ustedes, donde se comunicarán las acciones a seguir, y cuyo canal oficial será la Unidad de Gestión Contratos”, afirma la misiva.

Esta sería la segunda vez que la CSH informa a sus contratistas (más de 60 empresas vinculadas), que se darán término de sus contratos.

Es que en abril de este año, el gerente general de la usina, Jean Paul Sauré, dio el primer anuncio de suspensión de operaciones, y así la correspondiente notificación a los contratistas. Esto generó despidos masivos, entre los prestadores.

Contratistas

En este sentido, Porfirio Ochoa, presidente de los Contratistas de Huachipato y además, contratista con la usina con su empresa Imatex, Ingeniería y Construcción Limitada, aseguró que la vez pasada tuvieron que suspender actividades de más de 100 trabajadores de su empresa.

“Es un golpe muy duro para todos los contratistas, impacta económicamente a sus familias y lo vemos también un poco más allá, va a afectar a toda la región. No hay mucho más que pensar, no cuesta llegar a ese análisis”, afirmó el dirigente.

“Son alrededor de 80 personas que quedan hoy trabajando en la planta.



FOTO: ISIDORO VALENZUELA M.

Huachipato envió un documento donde se compromete a evaluar la situación de cada prestador de servicio. Estos ya suspendieron faenas y realizaron despidos, tras el primer anuncio de cierre de marzo de este año.

Estamos desarrollando un plan que logre conquistar a otros clientes para poder mostrar lo que Imatex tiene para ofrecer y lograr así, que el impacto no sea tan fuerte para nuestros trabajadores”, sumó Ochoa.

Por otra parte, George Lagos Fabbri, jefe de operaciones de Isola Maquinarias, aseveró que la empresa se encargó durante un buen tiempo de la logística de la usina y que además, el contrato a 5 años que sostuvieron con la empresa se ve bruscamente cortado con lo recién acontecido.

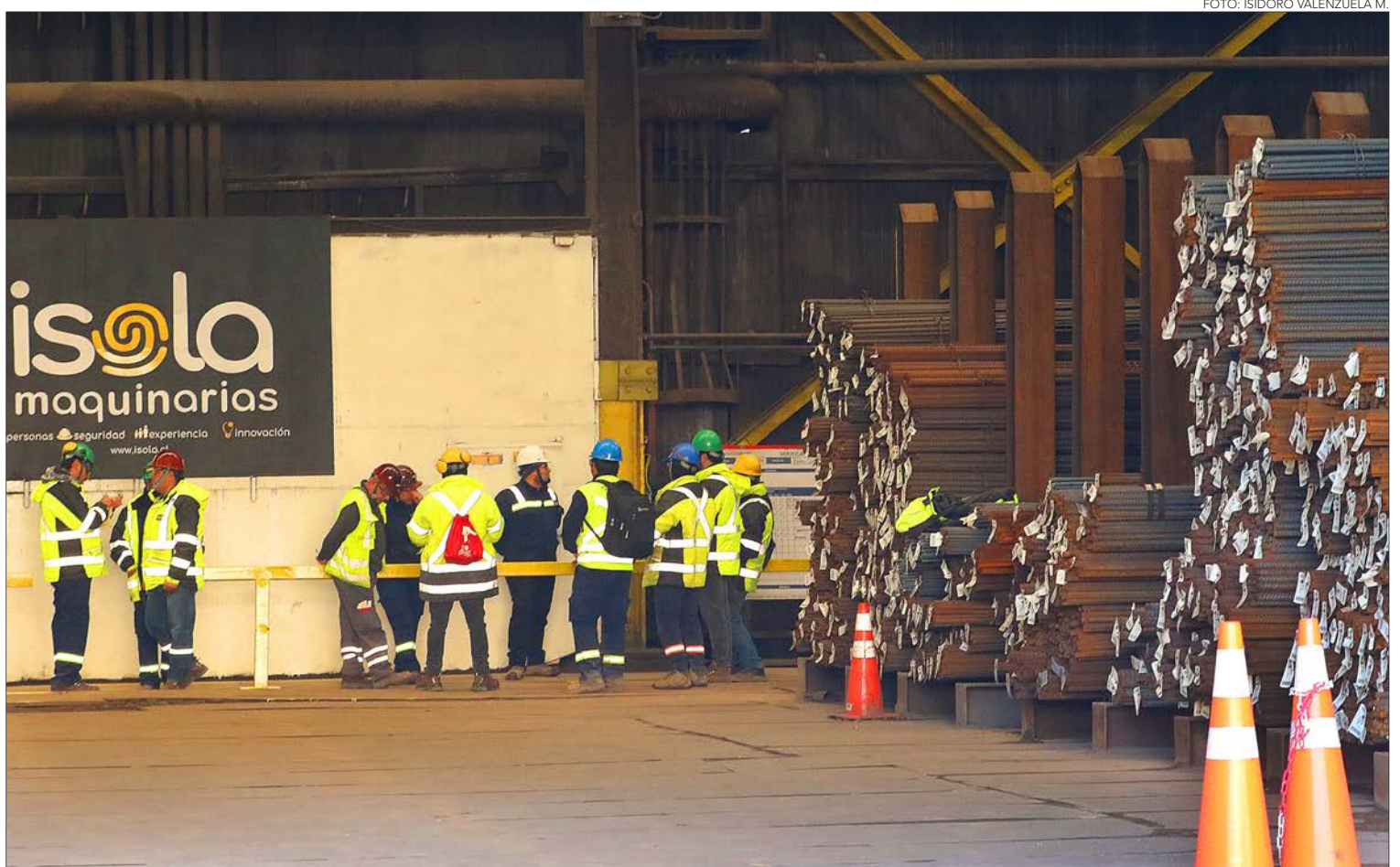
“Este contrato que comento era de 5 años y, por supuesto, va a impactar fuertemente en nuestras inversiones. Nosotros hicimos inversiones importantes en tecnología, ma-

quinaria, cargadores frontales, grúas y tractores, para poder prestar un buen servicio y lamentamos la noticia”, sostuvo Lagos.

Además, el contratista se da cuenta de la labor que venían realizando y que tendrá que ser interrumpida. “Se estaba haciendo un muy buen trabajo logístico, con una buena calidad de despacho y excelentes tiempos de respuesta”, afirmó.

Isola Maquinarias en Logística de Huachipato es una empresa local. “Somos de Jaime Repullo -Talcahuano-, una empresa de la zona y tuvimos un proyecto visionario. Esta noticia nos impactó fuertemente. La decisión que tomó la compañía nos sorprendió”, aseveró Lagos.

A futuro, ambas empresas miran

20 mil

puestos de trabajos directos e indirectos genera Huachipato.

con cierta incertidumbre pero con un objetivo primordial. “Cuidar a nuestros trabajadores es nuestra primera instrucción, estamos intentando darles un poco de tranquilidad, para poder terminar estos procesos de manera tranquila, segura y preocupados de su bienestar”, sostuvo Lagos.

Actualmente, Isola Maquinarias mantiene contrato con 108 personas y piensa en un futuro desde la reinvención y atento a que surjan nuevas

posibilidades. “Uno no conoce las vueltas de la vida, estamos tratando de buscar la forma de reinventarnos, de buscar qué va a pasar aquí, somos un contrato logístico, por lo tanto puede que surjan otras oportunidades logísticas y estar atentos a eso para entender que a lo mejor de ahí podríamos de alguna forma reestructurarse para poder mantener nuestra gente operando”, afirmó el jefe de operaciones.

En definitiva, CSH, perteneciente al Grupo CAP. S.A, “ha diseñado un Plan de Suspensión paulatino de las operaciones de producción de acero, que se extenderá aproximadamente por un par de meses. No obstante, la compañía mantendrá algunos negocios no siderúrgicos, tales como el desarrollo de actividades portuarias y logísticas, y la extracción y comercialización de caliza. Asimismo, seguirá con su portafolio de proyectos relacionados al acero verde y extracción de tierras raras”, puntualiza la mencionada misiva.

OPINIONES

Twitter @DiarioConce
contacto@diarioconcepcion.cl

Economía & Negocios

Nelson Ojeda Sazo
nelson.ojeda@diarioconcepcion.cl

SOBRE INVESTIGACIÓN POR EVENTUAL DUMPING DEL ACERO CHINO

Trabajadores molestos porque Huachipato no informó desistimiento de salvaguardias

Dentro de la serie de declaraciones, de las últimas horas, por parte de los trabajadores y sindicatos de Huachipato, existe la molestia frente a la decisión de la compañía de desistir de los derechos antidumping.

Así lo expresó el presidente del sindicato 1 de la usina, Héctor Medina, quien expresó que “nos informó la delegada, Daniela Dresdner. No teníamos antecedentes de que se iba a hacer. Una vez más se desconocen los trabajos que han hecho las organizaciones sindicales, molesta mucho eso”.

En rigor, y tal como lo dio a conocer Diario Concepción, la Compañía Siderúrgica Huachipato (CSH) desistió de continuar con la solicitud de los derechos antidumping ante la Comisión Antidistorsiones.

Así se aprecia en un documento oficial de la compañía ante la citada Comisión, confirmando lo que hasta primera hora de este jueves era casi una suerte de rumor dentro de varios miembros de la empresa.

En el oficio despachado por el abogado Benjamín Mordoj, en representación de la empresa acerera, se observa que esto se da en el marco de la investigación iniciada en noviembre de 2023, “por eventual dumping en las importaciones de barras para bolas de acero forjadas para molinos convencionales, de diámetro inferior a 4 pulgadas, originarias de la República Popular China”, y que consta en la sesión 436.

“En virtud de lo anterior, y sin perjuicio de que la investigación fue iniciada de oficio por la CNDP, Siderúrgica Huachipato se permite desistir de la solicitud para que esta Comisión recomiende derechos antidumping definitivos respecto de las importaciones de barras para bolas originarias de compañías chinas”, concluye el documento, el que previo hace alusión al Hecho Esencial de CAP ante la Comisión para el Mercado Financiero (CMF), sobre el cierre indefinido de la usina.

“Eso también para nosotros es una señal bastante clara de qué es lo que está pensando esta empresa”,



FOTO: ISIDORO VALENZUELA M.

La Compañía Siderúrgica ingresó oficio ante la Comisión Antidistorsiones, aludiendo al Hecho Esencial presentado por CAP ante la CMF sobre el cese.

comentó la delegada presidencial.

Pasajes recientes

Vale recordar que 24 horas antes de que la usina confirmara el cese paulatino, en Santiago habían terminado las dos jornadas de audiencia donde la Comisión Antidistorsiones había citado a Molycop, Huachipato y sus sindicatos; y a las empresas chinas.

En la ocasión se siguieron recogiendo antecedentes en el marco de la indagatoria iniciada en noviembre de 2023 y que debía concluir en septiembre próximo. Tras eso se iba a conocer que pasaría con los aranceles, los que hasta ahora, de manera provisoria son de sobre el 23% y 30% para barras y bolas de acero.

OPINIONES

Twitter @DiarioConce
contacto@diarioconcepcion.cl

Este fin de semana destacamos en nuestra programación

El Espíritu de Schubert
Viernes, desde las 12.00 horas.

Un programa dedicado a la vasta producción de lieder del destacado compositor austriaco Franz Schubert.

La Onda del Vino
Sábado, desde las 14.00 horas.

Conoce más acerca de la industria vitivinícola del Valle del Itata y del Biobío, con la conducción del periodista Cristián Sandoval Cabezas.

Exponentes del New Age
Domingo, desde las 19.00 horas.

El misticismo musical de una nueva era junto a sus grandes exponentes.

f t i
Encuentra mucho más en www.radioudec.cl
Radio UdeC 95.1

Cultura & Espectáculos

“Nuestras mayores satisfacciones y logros incluyen la formación de una comunidad apasionada por la danza tribal y de India en nuestra Región”.

Chispi Bhakti, bailarina y directora de

FOTOS: ELEFANTE BLANCO



MAÑANA A LAS 20.00 HORAS

Elefante Blanco celebra 14 años con gran fiesta e invitados especiales

La escuela de danza tribal y de India, fundada por la bailarina Chispi Bhakti, festejará esta destacada efeméride junto a la banda penquista Larrea Trip y la cantante Claudia Arriagada.

Mauricio Maldonado Quilodrán
mauricio.maldonado@diarioconcepcion.cl

Con la convicción de profundizar en la pasión por la danza y la cultura india, esto inspirado por sus diversos viajes a la India y el estudio intensivo de sus danzas tradicionales como el Odisi y folclor de los gitanos, es que la bailarina Chispi Bhakti fundó hace 14 años atrás la escuela Elefante Blanco Danza Tribal y de India.

Una destacada efeméride que será celebrada mañana en grande y que contará con destacados invitados como la banda Larrea Trip y la destacada cantante Claudia Arriagada.

“Sentí la necesidad de crear un espacio donde pudiera compartir y transmitir esta rica tradición cultural y seguir mi camino estudiando y certificándome en India y Estados Unidos. El proceso comenzó con la organización de pequeños talleres y clases en mi comunidad local, lo que rápidamente atrajo a un grupo de entusiastas interesados en aprender más sobre la danza tribal y la cultura india. A medida que creció el interés y la demanda, decidí formalizar la iniciativa y establecer esta escuela”, afirmó la directora de

Elefante Blanco.

Así desde el 2010 esta iniciativa ha evolucionado considerablemente, convirtiéndose en un referente en la enseñanza de la danza tribal y de India realizando numerosos talleres, presentaciones y colaboraciones, tanto a nivel local como internacional, y ha continuado comprometida con la difusión y preservación de estas tradiciones dancísticas.

Un largo camino que no ha estado exento de dificultades, como la emergen-

cia sanitaria del Covid19 y todas las consecuencias que trajo consigo, al igual que múltiples satisfacciones y enriquecedores procesos.

En palabras de Bhakti “durante estos 14 años, la experiencia ha sido increíblemente enriquecedora y transforma-

dora. Lo más complejo ha sido mantener la continuidad y adaptarnos a los cambios y desafíos, como la pandemia, por ejemplo. Sin embargo, nuestras mayores satisfacciones y logros incluyen la formación de una comunidad apasionada por la danza, la realización de presentaciones internacionales y la difusión exitosa de la danza tribal y de India en nuestra Región”.

Valores y esencia

Una de las cosas llamativas

de esta escuela, es su nombre, que si bien claramente el elefante alude a la cultura e idiosincrasia de la India, el que sea blanco es algo muy raro y difícil de que se dé dentro de la realidad. Figura que sí es posible como parte de la mitología de este país, lo que se suma a un sueño que tuvo la fundadora de la escuela.

“Básicamente, lo soñé, soñé un día que un gran elefante blanco me atravesaba el cuerpo con su colmillo, pero jamás lo sentí como algo terrible, sino más bien como un presagio de un camino de vida. Luego, indagando más, el nombre ‘Elefante blanco’ proviene de la simbología cultural de los elefantes en India, donde representan sabiduría, fuerza y buena fortuna”, dijo.

A lo que sumó que “elegimos este nombre porque refleja la esencia y los valores que queremos transmitir a través de la danza: una combinación de tradición, poder y belleza, así como el deseo de compartir algo valioso y significativo con nuestra comunidad”.

Dentro de las proyecciones de la escuela para los próximos meses y el 2025 está el expandir sus talleres y clases, así como también el continuar realizando colaboraciones con músicos y artistas escénicos locales. Además, “en estos momentos me encuentro trabajando en ‘La caja negra’, un Faic que me adjudiqué y en el que estoy junto con Cecilia Gutiérrez -reconocida cantante penquista- y Felipe Sandoval, que habla de la ceguera de la humanidad”, cerró Bhakti.

La celebración por los 14 años de Elefante blanco partirán a las 20.00 horas en la Unidad de Geriátrica de Casa de Salud (Brasil 574).

OPINIONES

Twitter @DiarioConce
contacto@diarioconcepcion.cl



Deportes



FOTO: MINDEF BIOBÍO

Intensas jornadas tuvo liga regional de balonmano

Con éxito se desarrolló la segunda fecha de la Liga Regional de Balonmano U14, en el Gimnasio Municipal de Concepción. Representantes de las provincias de Concepción, Biobío y Arauco compitieron con el objetivo de asegurar su paso a las

etapas finales de los Juegos Deportivos Escolares. La tercera fecha de la Liga Regional se disputará el 12 de agosto, en el Polideportivo de Los Ángeles. El ganador representará a la región en la Final Nacional de octubre.

FOTO: FLICKR CHILE COMPITE



Samuel Esparza Muñoz
samuel.esparza@diarioconcepcion.cl

PARÍS 2024

Cumple su otra meta y suma una nueva semifinal olímpica

En Tokio, llegó a esta misma instancia y no pudo avanzar a la final. Por eso, para María José Mailliard estar en una nueva semifinal olímpica en el C1 200 metros es cumplir una primera parte de una revancha personal. Ayer consiguió este primer objetivo, "ahorrándose" una carrera, pues fue uno de los mejores tiempos de su serie y pasó directo a la siguiente ronda de la prueba.

Mailliard, quien esta madrugada competía junto a Paula Gómez buscando un lugar en la final del C2 500 metros, completó su primera carrera individual con un tiempo de 46"50, solo superada por la cubana Yarisleidis Cirilo, que ganó con 45"94.

"El heat no estaba fácil, estaba la posibilidad de tener que pelear por cuartos de final, pero obvio que quería saltármelo porque ya tengo varias carreras encima. Tuve buenas sensaciones, creo que todavía puedo dar más, en la primera serie siempre hay nervios, pero estoy preparada para buscar entrar en la final, que sería histórico para Chile", sentenció "Cote", que irá mañana por la final individual.

En esa disputa, también estará Karen Roco, su ex compañera que igual sacó boletos a semifinales,

María José Mailliard sigue en carrera por una medalla en el C1 200 metros, tras pasar directo como uno de los mejores dos tiempos de su serie.

aunque en su caso sí tuvo que pasar por los cuartos de final para seguir en carrera por la final olímpica.

Hoy se definen las medallas

En el caso del C2 500 metros, bien temprano (4.30 horas) Mailliard salía al agua con Paula Gómez en el Estadio Náutico Vaires-Sur-Marne, en una dura lucha por las medallas por seguir en carrera por las medallas.

La dupla chilena competía en el carril 2, en una serie donde estaban las actuales monarcas olímpicas, las chinas Shixiao Xu y Mengya Sun. A las defensoras del oro, se sumaban las polacas Sylwia Szczerbinska y Dorota Borowska; las españolas Antia Jacome y María Corbera, y la dura embarcación de Cuba, compuesta por la estrella Yarisleidis Cirilo y su compañera, Yinoly López. Todas las mencionadas, dueñas de importantes tiempos en las recientes copas del

mundo, y con presencias previas en la cita de los cinco anillos.

El otro heat de semifinal estaba compuesto por duplas de Francia, Moldavia, Ucrania, Canadá y Hungría. Los cuatro botes más rápidos de cada serie sacaban los ansiados boletos a la final A, el resto iba a la final B. Finales que se desarrollarán durante esta misma jornada, a partir de las 2:40 horas de Chile.

En la previa, Mailliard se mostraba con la confianza a tope para el desafío. "Confío mucho en la Paula, es una tremenda guerrera para competir. Si encontramos las sensaciones de lo que venimos entrenando, creo que podemos hacer esa final que tanto anhelamos. Y cuando estemos en la final, si nos encontramos de la mejor manera, podemos estar peleando ahí con cualquier bote".



PARIS 2024



OPINIONES

Twitter @DiarioConcepcion
contacto@diarioconcepcion.cl

Deportes

DUELO CLAVE EN EL CAP

Que no desaparezca el acero: Huachipato recibe a Cobresal

Samuel Esparza Muñoz
samuel.esparza@diarioconcepcion.cl

Penúltimo y en zona de descenso, esa es la realidad actual de Huachipato en el torneo local. El mismo que este año ilusionara en Copa Libertadores, el mismo que aun continúa con vida en la Sudamericana, donde lo espera un cruce de ensueño frente a Racing de Avellaneda.

Pero algo pasa en el plano nacional que el equipo acerero simplemente no ha podido, al punto que si el campeonato culminara hoy, sería el descendido junto a La Calera. A eso obedece la llegada del técnico español, Igor Oca, quien esta tarde a partir de las 18:00 horas, tendrá su estreno oficial cuando se

Desde las 18:00 horas, el equipo acerero recibirá a los nortinos, rivales directos a en la lucha por salvarse del descenso.

mida a Cobresal, en el estadio CAP.

Ilusionados con mejorar

Duelo fundamental, porque se enfrentan dos elencos que luchan por zafar de las últimas posiciones, y quien se quede con el triunfo, sacará buena ventaja en esta carrera.

Así lo entiende Oca, quien proyectó el encuentro. "Estamos en una zona que al

club no le corresponde por el crecimiento de los últimos años, por su estructura, pero es la realidad. Por tanto, el partido se convierte en una final, hay que enfrentarlo de esa manera y creo que los jugadores están plenamente convencidos. No es fácil jugar en esta situación, pero hay que hacerlo con convicción, no podemos ceder en la concentración y el buen juego para ganar", sentenció.

Huachipato				Cobresal			
Posición	Puntos			Posición	Puntos		
15°	17			11°	19		
Rendimiento				Rendimiento			
PG	PE	PP	DIF	PG	PE	PP	DIF
4	5	8	-12	4	7	7	-3
33%				37%			

Huachipato				Cobresal			
A. Castillo	B. Palmezano	C. Mesías	F. Alarcón				
I. González	S. Silva	C. Martínez	G. Lezcano	E. Sosa	E. Hernández		
F. Cerda	B. Gazzolo	G. Montes	M. Rodríguez	F. Lobos	F. García	G. Pacheco	
J. Gutiérrez	M. Gutiérrez	S. Carrasco	M. Jorquera				

Estadio: Huachipato-Cap Acero	Hora: 18:00	Árbitro: Héctor Jona
-------------------------------	-------------	----------------------



 <p>Dt: Igor Oca</p>	<p>El historial:</p> <p>En el encuentro de primera rueda jugado en el estadio El Cobre, Huachipato se impuso por 2-1 a Cobresal, con goles de Maximiliano Gutiérrez y Cris Martínez.</p> <p>Ojo con:</p> <p>Huachipato marcha en zona de descenso, en el penúltimo lugar con 17 puntos, solo superando al colista Unión La Calera. Por su parte, Cobresal se ubica en el 11° lugar con 19 unidades.</p>	 <p>Dt: Carlos Escudero</p>
---	---	--



FOTO: ISIDORO VALENZUELA M.

Torrente habló de liguilla, arco en cero y su tercer arquero

Nueve fechas invicto, compartiendo octavo puesto para entrar liguilla y partido clave este lunes (15 horas) en casa de Recoleta. La realidad de esta nueva UdeC.

El técnico Javier Torrente señaló que "estamos ahí a tiro, nos quedamos ya en un lote que por puntos podríamos pensarnos dentro de liguilla, pero hay que seguir. Hay que ganar un par de partidos seguidos, tres o cuatro que nos solidifiquen en esa zona. Tres puntos más en Santiago nos pueden dar otro salto importante".

El DT expresó que "el equipo ha construido una solidez colectiva, las incorporaciones nos dieron un vuelo futbolístico importante a la hora del manejo de la pelota y poco a poco hemos ido mejorando y viéndonos iguales o mejores que los rivales".

¿Se ilusiona con el ascenso? El argentino apuntó que "el primer objetivo lo cumplimos y el segundo estamos en vías de cumplirlo: entrar en liguilla y estamos a 10 partidos del final. Espero que el equipo siga creciendo y luego la li-

guilla es un campeonato donde todo empieza de cero. Siempre que uno enfrenta a un rival que está arriba, si uno suma y ellos no es una ecuación que se analiza y lo primero es sumar y ganar".

En estos 9 juegos invictos entregó 5 veces el arco en cero y explicó que "la solidez defensiva pasa por el equipo y el equipo es un once con titulares importantes y suplentes que aportan lo mismo cuando les toca entrar. Tuvimos reemplazo de Camilo (Rodríguez) y Esteban (Flores) por amarillos, Osvaldo (González) por roja y pudimos suplirlos".

Torrente añadió que "Matamala está con un desgarro en el posterior producto de un saque que hizo. Esperábamos contractura, pero es desgarro. Sanhueza tiene un golpe desde el partido con Arica y también es desgarro, pero tranquilo con Araya. A veces te pasa que el titular ataja todo el año y nunca pasa nada y en otras toca esta situación donde el tercer arquero ataja un par de partidos. Es fútbol. Ni más ni menos".

Deportes

MORADOS PREPARAN LA VUELTA A COLLAO FRENTE A UN RIVAL DIRECTO

Manuel Suárez: “Que juegue uno u otro no genera ningún ruido”

Paulo Inostroza
paulo.inostroza@diarioconcepcion.cl

El ánimo en Deportes Concepción es el de un equipo que entiende que depende solo de ellos ser campeón. Y creen que es absolutamente posible, sobre todo, luego de tres triunfos consecutivos como visitantes. El desafío es repetir en casa, este domingo, ante un rival directo como Puerto Montt.

El técnico Manuel Suárez indicó que “si los jugadores lo dicen es porque seguro están convencidos. Nosotros también lo estamos y los resultados nos avalan, pero hay que seguir. No se ha logrado nada, pero es importante creer en esta forma y el modelo. La estadística dice que con los rivales directos no hemos tenido buenos resultados, pero no me hago cargo de eso. No me corresponde y queremos que esto siga en la dinámica que hoy tenemos”.

Sobre su próximo adversario, apuntó que “Puerto Montt es un equipo complejo, juega bien, tiene buenos delanteros y no se me ocurre que vengan a echarse atrás. No debería cambiar mucho eso que les ha dado buenos resultados, pasando mucho la pelota por el medio-campo, donde hacen que sus delanteros tengan muchas chances de gol. Será un partido pesado”.

No contará con Flores, por tarjetas amarillas, y aseguró que “me da tranquilidad lo bien que se están entrenando los 24 futbolistas. Sé que si falta uno tengo otra opción y lo veo en la semana. No me genera un problema no contar con Kevin porque todos vienen entrenando de manera fantástica y el que juegue lo hará bien. Estoy seguro”.

Sobre cómo manejar un plantel de figuras y dejar fuera de la citación a Espínola o Torres, analizó que “entro con 11, tengo que citar 18. Hay que elegir y estoy para eso. En el partido anterior sentí que elegí lo mejor y ya veremos para este domingo. Ellos mismos se dan cuenta lo competitivo que está el plantel. Que juegue uno u otro no genera ningún ruido. Ahora, el que quiera hablar, sabe que tengo las puertas de la oficina abierta para hablar con cualquiera. No lo han hecho porque lo entienden y no es tema. Mi función es administrar personas”.

El hincha se ilusiona y Suárez agregó que “el fanático toda la vida tiene expectativas. Hasta en los momentos malos tiene ilusión y es algo

Técnico de Deportes Concepción analizó el presente lila y partido en casa contra Puerto Montt. Carlos Escobar confesó que rechazó ofertas de la Primera B por un presentimiento: “Mi sueño es salir otra vez campeón y siento que estamos cerca”.

FOTO: CAROLINA ECHAGÜE M.



que no puedo controlar. Yo tengo la esperanza de pelear el campeonato desde que firmé y lo que siente el hincha me parece fantástico y honesto. La pasión lleva a una euforia desbordada y en los momentos regulares tomárselo con un pesimismo espantoso. Los entiendo en la derrota y en la victoria”.

El sueño del “Patrón”

El delantero Carlos Escobar con-

fió en un triunfo en el Ester Roa y manifestó que “tenemos claro que nos ha costado de local porque los rivales se nos echan atrás y nosotros somos un equipo muy rápido, que aprovecha las orillas, las puntas. Puerto Montt tiene que venir a jugar su chance arriba en la tabla y tengo confianza en lo que estamos haciendo. Este partido es clave, pero todos son finales”.

Sobre la lucha por un puesto, aco-

tó que “nunca dimos el ascenso por perdido, ni siquiera estando a 7 puntos de Melipilla. Nacho (Mesías) está en buen nivel, Gabriel (Vargas) también y yo igual. Soy un jugador que si me tocan 15 minutos entro a aportar y así lo he hecho. Estoy contento y si me toca entrar desde el inicio también. Si salimos campeones vamos a salir campeones todos”.

Tuvo ofertas para emigrar a Primera B, pero no se movió. El “Pa-

trón” confesó que “me quedé por el proyecto, estoy contento y tengo que terminar lo que empecé. Mi sueño es volver a salir campeón y creo que estamos cerca, lo presiento. Por eso mi decisión. Fui campeón con O’Higgins y Cobresal y mi sueño es ser campeón otra vez, espero que sea este año”.

OPINIONES

Twitter @DiarioConce
contacto@diarioconcepcion.cl

Entretención & Servicios

Santoral: Justo

EL TIEMPO

HOY **3/13**

SÁBADO 5/13 DOMINGO 4/13 LUNES 3/14

LOS ÁNGELES 1/14

RANCAGUA 3/18

TALCA -2/12

SANTIAGO 3/18

CHILLÁN -1/13

ANGOL 3/16

TEMUCO 0/14

P. MONTT 2/11

RADIACIÓN UV

RIESGO	TIME*	ÍNDICE
EXTREMO	10	11 o más
MUY ALTO	25	8 A 10
ALTO	30	6 A 7
MODERADO	45	3 A 5
BAJO	60 o más	0 A 2

*Tiempo Máximo recomendado de exposición (minutos).

PUZZLE

BOATO ↓ **DISTINTO** **COHOMBRO TORPE** ↓ **ESTIRPES** **USANZA AL REVES** **CEDE** ↓

VACILAN AMARILLO VERDOSO

NODULO ↓ **VIRREY PERUANO 2 DE 5**

ADVERTIR ↓ **GUIJARROS** **DUEÑO** **CHA PRODUCEN** **ESCUCHAIS ISRAEL ... (PINTOR)** **ROTO S/VOC. CITO EN CAOS**

SIQUICOS BEJUCO TREPADOR ↓ **PARTICULA AZUFRE**

PREFIJO NEGATIVO ↓ **UT CEDIOLE** **PUDICAS NECIO**

TRAMANLO ↓ **FIN DE FOTO**

CULTURA ORIENTAL ↓ **UNO ALEMAN ALTAR**

DE ESTA MANERA ↓ **POLLINO REY DE BATANEA**

MITAD DE MIL ↓ **PAPAGAYO D MAS D** **DOBLE PUNTO MORSE**

MONEDA ROMANA

TELÉFONOS

Ambulancias:	131
Bomberos:	132
Carabineros:	133
Investigaciones:	134
Fono Drogas:	135
Inf. Carabineros:	139
Fono Familia:	149
Inf. Toxicológica:	2- 635 3800
V. Intrafamiliar:	800 220040
Delitos Sexuales:	565 74 25
Defensa Civil:	697 16 70
Fono VTR:	600 800 9000
Fono Essbío:	600 33 11000
Fono CGE:	800 800 767

FARMACIAS DE TURNO

CONCEPCIÓN Redfarma • Barros Arana 699	(Atención durante las 24 horas) Ahumada • Av. Juan Bosco 501 Cruz Verde • Av. Roosevelt 1694
SAN PEDRO Ahumada • Michimalonco 1120 (Atención durante las 24 horas)	
CHIGUAYANTE Cruz Verde • Manuel Rodríguez 925	
TALCAHUANO Cruz Verde • Av. Colón 300 (Atención durante las 24 horas)	

SUDOKUS

FÁCIL

	2	5	6		4	8	3	7
4			8	3	7			5
8			1	5			9	4
2		4		1			8	
3	5		2		9			
	9	8	7	4	5	3		
5	4	2			3	1	6	
9	1	6		2	8	7		
7		3					5	

MEDIO

			6			8		
	8			9		6		
3	9				7	1		5
	2			7	4			6
						4		
5		4	3	6	8	7	2	
9	7					2	3	1
						5		
2			5	3				

EXPERTO

	7				9			
	6	3						7
9								6
	9		8		7	3	1	
5						2		
					2	9		6
		9		4			3	
3					5			
8				3		7	5	1