

### Concepción no pudo con San Antonio y se aleja del liderato

Morados no tuvieron las armas para vulnerar a un equipo que venía con muchas bajas y veía con buenos ojos el empate. Terminaron la primera rueda a cinco puntos del líder Melipilla.

DEPORTES PÁG.16



### Trabajadores de Puerto Coronel buscan recibir compensaciones salariales tras fin del paro

De acuerdo a presidente del Sindicato de Estibadores del terminal portuario y vocero de la Unión Portuaria, Raúl Cabezas, la idea es que recibir un equivalente al sueldo mínimo.

ECONOMÍA&NEGOCIOS PÁG.13

# Diario Concepción **16 años**

Lunes 27 de mayo de 2024, Región del Biobío, N°5821, año XVII

DURANTE EL SEGUNDO SEMESTRE DE ESTE AÑO

## Se iniciará construcción de nuevo complejo en Paso Pichachén

Se estima que este servicio debería estar en operaciones en 2026.

Tal como lo había informado Diario Concepción, el contrato que había firmado el ministerio de Obras Públicas (MOP) con la empresa Constructora De Vicente S.A.

para que esta se hiciera cargo de levantar el Complejo Fronterizo de Pichachén en la cordillera de Antuco, estaba a la espera de la toma de razón en la Contraloría General

de la República (CGR) y eso ocurrió hace sólo un par de días atrás.

La iniciativa le permitirá a la Región del Biobío contar con su propio Complejo

Fronterizo, que permita conectar de manera expedita y con el equipamiento necesario con Argentina, a través de la provincia de Neuquén.

CIUDAD PÁG.9

FOTO: RAPHAEL SIERRA P.

### Mirador del Pacífico: 28 familias desalojadas cuentan con subsidio de arriendo

Información fue confirmada por el Serviu. Se trata de quienes tuvieron que dejar el conjunto de departamentos por una orden de demolición, en el sector Los Cerros de Talcahuano.

CIUDAD PÁGS.6-7



FOTO: CEDIDA PAOLA ARANEDA



### Daniel Araneda y una historia de superación marcada por la natación

El deportista tuvo un gran rendimiento en los Juegos Para Araucanía, y quiere seguir cosechando logros en esta disciplina.

DEPORTES PÁG.17



#FUE TENDENCIA

En el Juzgado de Garantía de Valparaíso se desarrolló la extensa audiencia de formalización de los dos imputados como autores del mega incendio ocurrido el 2 de febrero pasado que ocasionó 137 muertes en las comunas de Viña del Mar, Quilpué y Villa Alemana.

Sorpresa causó que uno de los imputados se desempeñara como voluntario de Bomberos y el otro como brigadista de Conaf, a ambos se les imputó el delito de incendio con resultado de muerte y quedaron en prisión preventiva durante 180 días, plazo que durará la investigación.

**Jaime Esponda**  
@jaimesponda

*Si se probase en juicio la participación de los imputados por el mega incendio de Viña, sería un hito triunfal extraordinario de nuestra policía. La autoría del delito de incendio es, entre la de todos los ilícitos penales, la más difícil de establecer.*

**Vladimir Riesco**  
@VladimirRiesco

*Y no fueron ni la ONU, ni los venezolanos, solo un par de psicópatas, uno Bombero y el otro un brigadista de Conaf, sumado al clima, los responsables del mega incendio en Viña del Mar. Espero que desde #Valdiviaclseamos más reflexivos cuando analicemos la realidad.*

**Adrián Goodrich**  
@adrian\_goodrich

*Usted no diga pirómanos, diga incendiarios. En referencia al caso mega incendio de Valparaíso/Viña del mar 2024.*

**Nadia M.**  
@nadiamms

*A esta hora se presentan en audiencia las evidencias contra Francisco Mondaca Mella y Franco Antonio Pinto Orellana. Acusados de causar los cuatro focos de incendio que consumieron Viña del Mar el horrible 2 de febrero 2024. El Fiscal lee la lista de los 137 fallecidos.*

**Jorge Espinoza Cuellar**  
@espinozacuellar

*Ami me da la sensación de que la gente tiene claro que la detención de un bombero acusado del mega-incendio del verano pasado en Viña del Mar no daña la imagen de la institución en su conjunto.*

## ENFOQUE

## Biobío ¿un territorio que dejó de ser atractivo para la industria forestal?

Hoy, que se discute en el Congreso nuevos incentivos a la industria forestal, quizás, como reacción a las declaraciones de sus máximos representantes empresariales, en cuanto a que Chile ya no es competitivo para su industria, debemos recordar que, en la década del 80', actores privados y estatales pregonaban el avance y desarrollo, económico y social, que traería para las localidades rurales la industria forestal.

Hoy, cuarenta años más tarde, me pregunto: ¿se aprecia lo prometido? Al menos permítanme dudar. Pero vamos más allá, haga-

**DR. AARON NAPADENSKY PASTENE**  
Director del Laboratorio de Estudios Urbanos de la Universidad del Bío-Bío



mos un simple ejercicio, ¿Cuántas innovaciones se han patentado y comercializado en términos de maquinarias, procesos y productos forestales? ¿Cuán involucrada está la industria forestal con nuestras universidades

regionales? Después de cuarenta años de explotación forestal ¿nos hemos proyectado como una región innovadora en la madera? o es que solo nos dedicamos a acumular riqueza y repartir pobreza,

En Chile cada año conmemoramos a finales de mayo el día de los patrimonios, una iniciativa que este 2024 cumple 25 años. Esta celebración nos invita a disfrutar, conocer y reflexionar sobre los patrimonios del país, para lo cual distintas organizaciones e instituciones están convocadas a abrir sus espacios y proponer actividades gratuitas para toda la comunidad.

Como existen diversos patrimonios, tangibles e intangibles, la oferta de actividades en el país es amplia, pero ahora nos detendremos a reflexionar específicamente sobre el patrimonio biocultural, un concepto definido por el International Institute for Environment and Development como "la diversidad biológica y cultural inter-conectada de (...) las comunidades locales, que abarca desde semillas a paisajes, desde conocimientos a los valores espirituales, los que son trasmitidos de generación en generación."

Esta mirada aún a el patrimonio cultural con el natural, en torno a acciones gracias a las cuales podemos hoy seguir disfrutando de dichos patrimonios. Esas acciones corresponden a las prácticas culturales que se han venido realizando a través de la historia, la innovación de procesos, así como las transformaciones en los terri-

## Día de los Patrimonios 2024: Celebrando nuestro legado patrimonial biocultural

**DAZMA GUZMÁN**  
Coordinadora del Programa Vivo Curimón de Fundación Lepe. Profesional en Ecoturismo y Magíster en Desarrollo Rural



torios, las comunidades y sus paisajes.

El patrimonio biocultural es tan rico que en cada rincón del país podemos encontrarlo manifestado de manera diversa; la curiosidad, la observación y la interacción atenta y respetuosa de lo que sucede en nuestro entorno cercano, nos aproxima a descubrirlo. Por eso, al tratarse de una riqueza patrimonial en plena vigencia y desarrollo, la propuesta es explorarlo, visibilizarlo y cuidarlo.

Muchas veces ocurre que al ser las prácticas y saberes patrimoniales parte de nuestra vida cotidiana, no nos resulta fácil reconocerlos. Por eso es importante preguntarnos de vez en cuando, a nosotros mismos y a nuestra comunidad

¿Cuál es el patrimonio biocultural de nuestro territorio? ¿Cómo se vive el patrimonio de este lugar que habito o habitamos? ¿Cuánto ha cambiado a través del tiempo?

En la localidad de Curimón, inserta en el corazón del Valle del Aconcagua, lugar donde nació Fundación Lepe y donde se ejecuta el Programa Vivo Curimón, tenemos como patrono a San Francisco de Asís. Su imagen sale en procesión todos los 4 de octubre hacia la cima del Cerro Curimón. Éste es un buen ejemplo de patrimonio biocultural para esta localidad. Dicha imagen de San Francisco es parte de nuestro patrimonio cultural tangible, la procesión es parte del patrimonio cultural intangible de país, todos

profundizando las desigualdades territoriales que se prometió aplacar. La verdad que no lo sé, pero pienso que, si no es así, poco se ha hecho por mostrar los partenariados generados entre la industria forestal y las universidades locales, tampoco se han difundido las innovaciones y patentamientos, que, made in Chile y, mejor aún, made in Biobío, han cambiado la industria forestal global.

Y si bien en el último tiempo escuchamos slogan que intentan homologar monocultivos forestales como bosques y se menciona uno que otro centro de investigación, parece ser una campaña algo temporánea. En resumen, si vamos a seguir fomentando la industria forestal, esperemos que esta vez se condicione a un aporte sustancial al desarrollo local, basado en la innovación y el conocimiento.

los conocimientos que se asocian a esta fiesta, los ritos religiosos, conversaciones, preparaciones previas y actividades que se llevan a cabo para que la celebración al santo patrono pueda suceder anualmente es patrimonio biocultural de Curimón, del valle y del país. Incluso podemos ir más allá, porque esta celebración es única, no existe otra igual en el mundo, y eso ya tiene un gran valor que debemos proteger.

Como Fundación Lepe, en nuestro enfoque hacia el desarrollo regenerativo de los territorios, ponemos en valor las relaciones entre todos los seres y elementos que forman parte de nuestro entorno, pues la regeneración nos invita a pensarnos como una pieza más dentro de una red amplia de interconexiones que nos vuelven dependientes unos de otros. En ese sistema, el patrimonio biocultural nos conecta, fortalece y entrega identidad. Por ello, la invitación es a que este mes celebremos los patrimonios, exploremos, valoremos y cuidemos ese legado que nos ha sido heredado, para que en el futuro podamos seguir disfrutando de éste.

Las palabras vuelan, lo escrito permanece

**EDITORIAL**

En buena parte del Gran Concepción hay colapsos viales que, hasta el momento, no tienen soluciones reales que permitan una descongestión y ahorrar tiempos de traslado. Para muchas personas, la calidad de vida se ve seriamente perjudicada por esto, pues en sus viajes diarios, desde el hogar al trabajo u otro destino y viceversa en la tarde, se puede perder mucho tiempo que perjudique la realización de otras actividades.

En ese sentido, un modelo del que se habla hace tiempo en la Región es de la Ciudad a 15 Minutos. Un concepto que implica trasladarse a pie o bicicleta, que las personas puedan encontrar en sus barrios servicios y equipamientos que satisfagan necesidades de salud, comercio, estudio, trabajo y de esparcimiento.

París, Houston, Milán, Bruselas, Melbourne y Valencia, entre otras ciudades, han llevado adelante el modelo urbanístico que tiene como objetivo disminuir los tiempos de traslado, acercar los beneficios de la ciudad a los barrios, desincentivar el uso excesivo del vehículo particular, contribuir al desarrollo sostenible de las localidades, y a la mejora de la calidad de vida de sus habitantes. ¿Es posible lograr esto en Biobío?

Martín Andrade, director ejecutivo de la Corporación Ciudades, entidad que promueve las Ciudades a 15 Minutos, afirmó que la meta es “lograr barrios que a me-

# El desafío de lograr ciudades mejor conectadas a nivel regional



**Independiente de poder llevar servicios a los barrios, un punto que es urgente de revisar es la planificación en cuanto a las edificaciones, tratando de evitar el colapso vial.**

nos de 15 minutos caminando tengan un buen acceso a bienes, servicios y equipamientos de calidad, lo que tiene un tremendo impacto en el mejoramiento de la calidad de vida de sus habitantes”, dijo y agregó que dicha planificación urbana se beneficiará de la tecnología, de tal manera, de anticipar el impacto que tendrán las obras en la ciudad.

Leonel Pérez, decano de la Facultad de Arquitectura, Urbanismo y Geografía de la Universidad de Concepción, afirmó que el Gran Concepción tiene amplias posibilidades de convertirse en una Ciudad a 15 Minutos. Para ello, es clave, a su juicio, impulsar la movilización no motorizada, a través de las ciclovías; lograr que los municipios descentralicen sus servicios y los lleven a los barrios y, que continúe la descentralización del comercio con la creación de Strip Center en los diferentes vecindarios.

Es fundamental que la planificación en cuanto a las edificaciones también se haga con criterio, tratando de evitar el colapso vial.

**CARTAS**

**Redes sociales e inclusión**

Señora Directora:

Las redes sociales han emergido como poderosas herramientas que moldean y redefinen las interacciones cotidianas que establecemos con los demás, siendo un motor para la conectividad, visibilidad, movilización, educación y conciencia. Se ha visto el progreso que han experimentado los usuarios en el uso de las diversas redes sociales, lo que nos invita a rescatar todo lo positivo que estas conllevan y considerarlas como aliadas en diversos ámbitos de la vida, como en la inclusión, que desde un enfoque de derecho y sostenida por la normativa vigente, nos invita a eliminar la discriminación y abordar la diversidad.

La conectividad y el acceso son pilares fundamentales en el camino hacia una sociedad inclusiva. Las tecnologías de asistencia o de apoyo brindan a aquellos con discapacidad visual, por ejemplo, la capacidad de acceder y contribuir a las conversaciones y actividades en estas plataformas, derribando barreras. La visibilidad de personas o grupos discriminados se ha incrementado rápidamente gracias a

las redes sociales. Estos espacios virtuales proporcionan una tribuna para que comunidades minoritarias compartan sus experiencias y perspectivas. Esta visibilidad fomenta la educación y la sensibilización a través de la comprensión y la solidaridad, construyendo puentes que unen a personas de diversas realidades y contextos.

Las redes sociales son vehículos para la difusión de información y recursos sobre diversidad e inclusión, son muchas y diversas, incluso algunas como Tik Tok, con formatos más breves y creativos, dando una oportunidad a la comunicación rápida y concreta. Del mismo modo existen otras como la plataforma “YoSoyCapaz.cl”, red social creada para personas en situación de discapacidad de todo tipo en Chile y Latinoamérica y que tiene como propósito, entre otros, apoyarlos en los ámbitos social, afectivo, cultural y profesional.

Si bien las redes sociales representan un paso significativo hacia la inclusión en Chile, es importante abordar los desafíos y riesgos que enfrentamos. Es necesario un enfoque equilibrado, que logre aprovechar los benefi-

cios de estas plataformas pero que, a la vez, identifique y minimize los impactos negativos que estas redes puedan conllevar, pudiendo así avanzar hacia una sociedad más inclusiva, donde cada voz sea escuchada y valorada.

Claudia González

**Incendios intencionales**

Señora Directora:

Con profunda tristeza vi la información sobre que los gigantescos incendios que afectaron a varias zonas de la Quinta Región en febrero pasado fueron intencionales. Y no sólo eso, sino que quienes están siendo imputados como los autores lo planificaron con tiempo, con fines económicos y también para “darle movimiento” a sus trabajos.

¿En qué mente caben tan macabras intenciones? Ojalá que la justicia cumpla su tarea y sancione debidamente a este tipo de personas, que no sólo fueron responsables de cuantiosas pérdidas materiales, sino, y lo más importante, de muchas muertes.

Roberto Padilla Avilés



Envíe sus cartas, con una extensión máxima de 1.400 caracteres, con espacios vía email a:

- ◆ contacto@diarioconcepcion.cl
- ◆ Cochrane 1102, Concepción

La correspondencia debe consignar claramente la identidad del remitente y su número de teléfono.

Hacemos presente que el diario no puede constatar fehacientemente la identidad del autor de la correspondencia y reproduce la indicada por éste, deslindando ulterior responsabilidad.

La Dirección se reserva el derecho de seleccionar, extraer, resumir y titular las cartas recibidas, sin explicación alguna y evitando cualquier discusión con el remitente.

“Vamos a trabajar por mejorar la calidad de vida de la ciudadanía, con el sello de transparencia que la Región requiere”.

*Sergio Giacaman, candidato a la Gobernación Regional.*

“Esta precandidatura espera llegar a la papeleta de octubre y participar en total plenitud de este proceso electoral”

*Augusto Parra, candidato a la Gobernación Regional.*

“Esperamos convencerlos (Amarillos por Chile) para que nos apoyen y podamos formar un sólo partido”.

*Ana Araneda, candidata a la Gobernación Regional.*

CANDIDATURAS A GOBERNADOR Y ALCALDES

# Postulantes locales intensifican su despliegue durante este fin de semana

Seguridad, mejorar los índices económicos e impulsar el crecimiento de empleos son los principales ejes de las propuestas. Candidatos se desplegarán por la Región para conocer las necesidades de la comunidad.

Ximena Valenzuela Cifuentes  
ximena.valenzuela@diarioconcepcion.cl

A menos de un mes de las elecciones primarias, que se realizarán el 9 de junio, los candidatos locales intensifican su despliegue buscando convencer a la ciudadanía de que son la mejor carta para llegar a los sillones edilicios y a la Gobernación Regional.

Es así como candidatos a alcaldes y concejales de la UDI entregaron su apoyo a Sergio Giacaman, ex intendente regional, para que se convierta en el próximo gobernador regional del Biobío.

Giacaman, postulante al cargo, agradeció el apoyo de la UDI y del Pacto Chile Vamos, para lograr obtener el puesto y así trabajar por mejorar la seguridad, los índices de empleos, conectividad y la probidad en Biobío, líneas con las que, según dijo, buscan mejorar la calidad de vida de la ciudadanía, con el sello de transparencia que la Región requiere.

El diputado UDI, Sergio Bobadilla, recalcó que su partido siempre se ha caracterizado por realizar un trabajo en equipo, por lo que se convocó a candidatos a concejales, consejeros regionales y alcaldes para brindar un apoyo incondicional a la candidatura de Giacaman a la Gobernación Regional para lograr cambiar el rumbo a la Región, recalcando que la seguridad y dinamismo económico deben ser los pilares fundamentales de su gestión.

## Apoyo a Augusto Parra

Amarillos por Chile se cuadró ante la candidatura a gobernador regional de Augusto Parra.

Hasta la Plaza Independencia de Concepción llegó Guternberg Martínez, uno de los fundadores del partido y miembros regionales de la tienda para proclamar a Parra como candidato oficial, destacando su trayectoria y sus capacidades para encabezar el desafío.

“Desde el comienzo Augusto se ha visto muy bien. Amarillos es una mezcla que trata de complementar lo bueno que tuvo la Concertación con una apertura a los temas y desafíos del mundo actual. Eso implica



FOTO:ARCHIVO/ DIARIO OCEPCION



AMARILLOS POR CHILE se reunió en la Plaza Independencia para apoyar la candidatura de Augusto Parra.

intrincar el aporte del humanismo laico, el humanismo cristiano y el liberalismo con sentido social y Augusto representa muy bien el aporte del humanismo laico, que está tan enraizado en esta Región” dijo y agregó que su formación en derecho le da un plus para la fiscalización que se requiere en la zona.

Rodeado de militantes locales y adherentes, Parra agradeció la proclamación y el apoyo del histórico dirigente y aseguró que es una señal relevante de apoyo. “Un proyecto con una gran proyección política, que viene a hacer un aporte muy valioso al centro político, para fortalecer el diálogo, la búsqueda de acuerdos y para destrabar la agenda en temas donde no se ven avances debido a la polarización y las visiones extremas”, indicó Parra.

Agregó que, pese al pacto que hay con Demócratas, “esta precandidatura espera llegar a la papeleta de octubre y participar en total plenitud de este proceso electoral. Aspiramos a llegar al sillón de la gobernación regional del Biobío y ser un factor de contribución al progreso y al desarrollo equilibrado de la Región”, puntualizó.

#### Demócratas Chile

La diputada Joanna Pérez afirmó que su partido ya creó una directiva provisoria para apoyar a todos los candidatos a alcaldes, concejales, consejeros regionales y al cargo de gobernador regional en el que Ana Araneda, actual consejera regional, tiene amplias posibilidades de ganar, tanto por su experiencia como la cercanía con la comunidad.

Afirmó que con la directiva formada buscan que el partido tenga representación en las 33 comunas para elaborar un programa de gobierno que responda a las necesidades de la

## 9 de junio

Se realizarán las elecciones primarias para determinar los candidatos a la papeleta de octubre.

**La dispersión política que existe en la Derecha podría ser un factor a favor en el resultado de las elecciones para alcalde de Concepción.**

comunidad, “que desde la base surjan las propuestas y eso lo que Ana Araneda está realizando con diversos actores sociales”.

En tanto, la candidata a la Gobernación Regional, se mostró satisfecha por el apoyo recibido. “Hemos reunido a más de 60 personas de diversas localidades de la Región. Hay un apoyo transversal del querer mejorar todas las necesidades de la Región para poder consolidarnos en el gobierno regional”.

En cuanto al pacto con Amarillos, tanto Pérez como Araneda, aseguraron que se mantienen en conversaciones con Amarillos para trabajar unidos. “Esperamos vencerlos para que nos apoyen y podamos formar un sólo partido”, dijo la diputada.

La candidata, aseveró, que si bien están en conversaciones, continuarán haciendo un trabajo prolijo en las comunas del Biobío. Aseguró que ella tiene mayores posibilidades que Augusto Parra de llegar al cargo, pues durante años, ha trabajado con la comunidad y conoce sus necesidades.

#### Democracia Cristiana

Alberto Undurraga, presidente nacional de la Democracia Cristiana, llegó hasta la Casa de la Ciudadanía en Concepción, para mostrar su apoyo a Aldo Mardones, candidato a la alcaldía de Concepción.

“Hemos visto como se han ido sumando apoyos a nuestro candidato no sólo de la Democracia Cristiana sino que de todo el pacto, se han ido sumando apoyos, se están armando las distintas listas de concejales y, además, por el hecho que hay una mayor dispersión se empieza a ver como el futuro ganador a Aldo Mardones y a cuatro meses antes de la elección es un muy buen augurio y esperamos que gane ampliamente”, aseguró Undurraga.

El candidato por el sillón edilicio penquista dijo que han fortalecido la alianza con “nuestros socios naturales y obviamente con el mundo oficialista (...) En relación al apoyo de Convergencia Social hemos entrado en un conocimiento de que ellos están adhiriendo a esta candidatura. Esta semana se van a poner a disposición los equipos de ellos, entendiendo que la unidad es clave para mantener el municipio. Creemos que la única alternativa de centro izquierda que es capaz de mantener el municipio somos nosotros”.

En cuanto a la dispersión que existe en la derecha, según dijo, es un escenario que puede favorecer, pero “tenemos la convicción que el resultado del 27 de octubre va a depender del trabajo que estamos realizando con apoyo comunitario, asociaciones y dirigentes sociales. Tenemos la experiencia y el trabajo participativo contribuirá a ello”, concluyó.

#### OPINIONES

Twitter @DiarioConce  
contacto@diarioconcepcion.cl

## Piden avanzar en política pública para mejorar condiciones de higiene en ferias libres

Diputadas de la Comisión de Mujeres y Equidad de Género abordaron la situación de las ferias libres y los fondos que reciben para su mejoramiento.

En específico, las legisladoras de la instancia, que han recogido la opinión de las dirigentes de ferias libres de todo el país, que piden que dichos recintos cuenten con algo tan básico como el acceso a servicios higiénicos.

Para ahondar en las líneas de apoyo a este sector, la comisión recibió a la gerenta general del Servicio de Cooperación Técnica (Sercotec), María José Becerra, explicó que desde 2009 existe el Programa de Ferias Libres, que busca promover el desarrollo integral e institucional de las ferias libres, siendo las mujeres un grupo relevante de la población beneficiaria.

La personera informó que Sercotec entrega subsidios de hasta 30 millones a ferias que cuentan con permiso u ordenanza municipal de funcionar. A los que pueden postular sindicatos, asociaciones gremiales y organizaciones funcionales, siendo 31 mil mujeres, es decir, el 60% de beneficiados.

Agregó que durante 2023 el organismo financió proyectos en 148 ferias libres, de los que 13 proyectos financiaron infraestructura como habilitación y rehabilitación de baños con más de 61 millones de pesos de inversión que contribuyeron a la instalación de

**El año pasado se entregaron subsidios para infraestructura como la habilitación de servicios higiénicos.**

baños portátiles o fijos.

Tras la entrega de los antecedentes por parte de Sercotec, la diputada Flor Weisse (UDI) aseveró que las ferias libres son patrimonio y motor de desarrollo comunal y que por lo mismo, en ellas se debe cubrir “necesidades básicas del ser humano, tanto de hombres como mujeres, que hay que resolver”.

Asimismo, la diputada María Francisca Bello (PCS) sostuvo que hay que tener un diálogo para avanzar en una política pública nacional que promueva la seguridad y saneamiento de las ferias libres.

Todas las parlamentarias involucradas en la Comisión coincidieron en que es un tema que involucra también a otras carteras como Salud, Desarrollo Social y Mujer.

En tal sentido, se recordó que ya se han presentado proyectos de resolución que piden mejores condiciones para las y los feriantes y recursos para las 345 comunas. Asimismo, se busca avanzar quizá en un proyecto de ley al respecto.



FOTO: CAROLINA ECHAGUE M.

“En los casos más complejos de carácter social y siempre que cumplan con los requisitos, se asignaron de manera transitoria subsidios de arriendo”.

**María Luz Gajardo**, directora del Serviu.

“Me parece atendible pensar que existe una gran mayoría que requiere un techo y no puede esperar”.

**Guillermo Villagrán**, académico de Trabajo Social de la UCSC.

“El programa más demandado es el DS 49 focalizado en familias más vulnerables socioeconómicamente”.

**Aracely Godoy**, académica de Trabajo Social de la UdeC.

FOTO: ISIDORO VALENZUELA M.

CONFIRMÓ EL SERVIU

# Mirador del Pacífico: 28 familias desalojadas cuentan con subsidio de arriendo



**Cecilia Bastías Jerez**  
cecilia.bastias@diarioconcepcion.cl

Dentro de los desalojos que se han llevado a cabo en comunas del Gran Concepción, bajo Ley de Usurpaciones, como en el caso de Villa Futuro en Chiguayante, Población Juan Riquelme en Concepción, y el que se realizó a raíz de una orden de demolición en Mirador del Pacífico de Talcahuano; un total de 28 familias han logrado obtener el subsidio de arriendo.

**Se trata de quienes tuvieron que dejar el conjunto de departamentos por una orden de demolición, en el sector Los Cerros de Talcahuano.**

La totalidad corresponden al caso de Talcahuano, mientras que de forma paralela hay otros dos en pleno proceso de tramitación en Concepción.

La directora del Serviu Biobío, María Luz Gajardo, detalló “en el caso de Villa Futuro, en Chiguayante, las personas en su mayoría no cumplían con los requisitos para poder postular a un subsidio de vivienda”.

“En Mirador del Pacífico en Talca-

huano, se realizó un levantamiento de información y a quienes cumplían con los requisitos fueron orientados para realizar una postulación por la vía regular a algún beneficio. En los casos más complejos de carácter social y siempre que cumplan con los requisitos, se asignaron de manera transitoria subsidios de arriendo”.

Y en el caso de la Población Juan Riquelme en Concepción, se realizó similar procedimiento.

En cuanto al actuar en casos de desalojos, Gajardo explicó que “lo que hacemos en estos casos como Servicio y en coordinación con la Delegación Presidencial, es hacer un levantamiento de la situación habitacional de las personas”.

Posterior a eso, de comprobarse que las familias cumplen con los requisitos legales se les realiza una orientación para que puedan postular vía regular a algún beneficio ministerial.

“Adicionalmente, en casos sociales más complejos, según la evaluación que hacen equipos sociales es entregar un subsidio de arriendo que es válido por 12 meses, de modo que tengan un espacio de tiempo para que puedan postular por vía regular a la vivienda definitiva o encontrar otro tipo de solución”, indicó María Luz Gajardo.

Cabe mencionar que desde Serviu, establecieron que los subsidios de arriendo, al igual que los de vivienda son entregados siempre y cuando los postulantes cumplan además los requisitos legales, y que cualquiera sea el caso para una vivienda definitiva se debe postular por vía regular.

El subsidio de arriendo es temporal y se entrega un aporte de 4,2 UF donde cada persona debe complementar lo restante para poder arrendar.

## Academia

En tanto, Guillermo Villagrán, académico de la carrera de Trabajo Social Ucs, magíster en Hábitat Residencial, comentó que sería controversial afirmar que la necesidad apremiante de la vivienda sea una suerte de estrategia para lograr un fast track de asignación, dada la complejidad de los problemas de los sin casa por una parte y la sensación de postergación e injusticia, de quienes postulan en los procesos regulares.

“Sin lugar a dudas, el conflicto de las tomas genera una dinámica de focalización respecto de familias que viven condiciones graves e inmediatas que las ha llevado a arries-

FOTO: RAPHAEL SIERRA P.



garse en la acción ilegal, la espera de un proceso regular no es una alternativa que les resuelva el problema del aquí y ahora”, apuntó.

“Deben existir casos que vean en esto una alternativa de agilizar la postulación, otros que seguramente lo asumen como su única posibilidad ya que no pueden volver a postular a subsidio, por ejemplo quienes ya lo han obtenido y por distintas razones han perdido su vivienda, el subsidio se entrega solo una vez, pero me parece atendible pensar que existe una gran mayoría que requiere un techo y no puede esperar”, expuso Villagrán.

Respecto a la creencia popular de que a través de tomarse un espacio para vivir se agilizan los procesos de postulación, Guillermo Villagrán estableció que “me parece que esa creencia responde a los largos tiempos de espera que muchos postulantes viven en los procesos regulares, lo que genera un imaginario que los recursos para trabajar con los campamentos se sacan de los procesos regulares”. Sobre lo anterior, expuso que en términos generales eso no es correcto, ya que el trabajo con asentamientos precarios forma parte de los presupuestos regulares en una línea diferenciada.

“A esto se suma la dificultad de comprender el ejercicio del derecho a la vivienda, en un Chile en que la noción de derecho ha perdido su significado y en muchos casos se torna en una competencia por el subsidio”, puntualizó.

#### Campamento o toma

Respecto de los procesos de postulación existentes, Aracelly Godoy, académica de Trabajo Social de la Universidad de Concepción, explicó que “el proceso de postulación está definido por el Decreto Supremo que regule el

Programa de subsidio al cual la persona desea postular. Existen dos alternativas: individual o colectiva, y diversas modalidades para adquirir una vivienda en cada una de esas alternativas. El programa más demandado es el DS 49 focalizado en familias más vulnerables socioeconómicamente”.

En referencia a la creencia que la toma agiliza esos procesos, la docente indicó que “quizás esté basada en la posible “presión” que se pueda ejercer para desalojar, pero hay una historia de tomas en Chile detrás de esta creencia también, como la toma de La Victoria 1957, de ahí en adelante se han suscitado una serie de experiencias”. Y pun-

tualizó que en la actualidad se contabiliza 1472 a marzo de 2024 según el Minvu.

“No tengo la certeza para aseverar que la toma es el camino más rápido, pero sí para expresar que los “campamentos” están priorizados por el Ministerio de Vivienda”, indicó Aracelly Godoy.

Para explicar lo anterior estableció la comparación entre lo que se considera campamento y lo que es una toma de terreno.

En primer lugar, definió el concepto de Campamento: “Asentamientos precarios de 8 o más hogares que habitan en posesión irregular un terreno, con carencia de al menos 1 de los 3 servicios básicos (electricidad, agua potable y sistema de alcantarillado) y sus viviendas conforman una unidad socioterritorial definida”.

En tanto, sobre una toma de terreno, Godoy definió que “se entiende como la acción de ocupar y habitar ilegalmente un terreno, la posesión de un terreno sin ventas, ni títulos, construyendo sobre él una unidad habitacional”.

Y acerca de eso, expuso que el 2023, se publicó la Ley 21.633 del Ministerio del Interior y Seguridad Pública que regula los delitos de ocupación ilegal de inmuebles. “En esta ley se releva el concepto de usurpación”, especificó la académica de Trabajo Social UdeC.

#### OPINIONES

Twitter @DiarioConce  
contacto@diarioconcepcion.cl

## Fiscal nacional: “Estamos más cerca de esclarecer los hechos y poder presentar a los autores ante la justicia”

El fiscal nacional, Ángel Valencia se refirió este domingo, 26 de mayo, al estado de la investigación por el triple homicidio de los carabineros en Cañete, hecho ocurrido el 27 de abril del presente año.

“Que todavía no se detengan personas no significa que no estemos trabajando en ello”, dijo en una conversación con el programa de TVN, Estado Nacional.

Respecto al número de participantes en el crimen, el jefe del Ministerio Público rechazó ahondar en ello, sin embargo afirmó que “el fiscal (Roberto Garrido) en su momento cuando formalice la investigación podrá decir cuántos fueron y cuántos pudimos detener. Pero me parece que Roberto ya ha hablado con claridad de que aquí hubo una pluralidad de personas, fueron más de dos personas las que participaron. Hubo una emboscada de sujetos que conocían el

lugar, hubo una planificación de cómo los hechos ocurrieron”.

“Los hechos que ocurren en zonas rurales, son hechos que son más difíciles de investigar, son distintos a los que ocurren en zonas urbanas”, señaló.

En la misma línea afirmó que: “quiero transmitirle a la comunidad de que somos optimistas respecto al éxito de esta investigación, son gente con mucha experiencia. El fiscal Garrido dirige un equipo con mucha experiencia tanto en la Región del Biobío como en la Región de La Araucanía. Estoy muy confiado en el trabajo que hacen ellos y la policía”.

Finalmente al ser consultado sobre si el proceso investigativo está próximo a detener a los responsables, Valencia contestó: “esa es una pregunta que tiene que responder Roberto (Garrido), pero por supuesto que estamos más cerca que hace un mes”.

FOTO: CAROLINA ECHAGUE M.



## Ciudad

**Loreto Aguilera**  
contacto@diarioconcepcion.cl

Con el Auditorio Salvador Gálvez lleno, se rindió homenaje a exfuncionarios de la Facultad de Farmacia por su aporte al desarrollo y formación de profesionales, este jueves 23 de mayo. La instancia reunió a un grupo de egresados de distintas generaciones, quienes conmemoraron los 105 años de trabajo de la Facultad, por medio de la carrera fundacional de Farmacia. La Decana, Dra. Claudia Mardones Peña, explicó que debido a la pandemia no habían podido reconocer como querían "a nuestros jubilados, varios se fueron y no pudimos reconocerles su trayectoria, su aporte. Queremos que ellos sientan que se reconoce todo lo que ellos hicieron en sus años de servicio a la Facultad".

En las palabras de inicio, la Vicerrectora Dra. Paulina Rincón González, reconoció iniciativas de la facultad abiertas a la comunidad, la colaboración con otras facultades, la investigación que realiza la facultad y la importancia de la comunidad en la construcción de lo que es la Universidad de Concepción.

Y es que, su vinculación con la comunidad se materializa desde antes de los 90, como su exitosa escuela de la Tercera Edad, la cual se impartió por más de 5 años, atendiendo a más de 800 estudiantes de ese rango etario. También por su continua asesoría a la industria de los alimentos, al monitoreo continuo de la calidad del aire ambiental de Talcahuano y Hualpén por más de 20 años, apoyo científico y técnico a la industria vitivinícola, entre otras muchas actividades.

La Decana destacó la importancia que la facultad le asigna a la difusión y la vinculación, por lo que la ceremonia contó con la presencia de invitados de distintos sectores "porque queremos mostrar lo que somos, cuáles son nuestras capacidades, cómo queremos colaborar con distintas unidades, tanto de la Universidad, los Servicios de Salud, del Servicio Médico Legal, del Instituto de Salud Pública en Santiago", entre otros.

Uno de los homenajeados fue el Profesor Emérito Dr. Carlos Bruhn Fernández, quien declaró estar muy feliz del reconocimiento tras 43 años de trabajo en la UdeC. "Sacamos adelante un programa doctorado que está siendo exitoso, que es el Doctorado en Ciencia y Tecnología Analítica. Y tuvimos muchos obstáculos que vencer, pero ahí está el programa funcionando y para mí fue una realización importante en mi vida. Y no lo voy a olvidar jamás», expresó.

La ceremonia contó con la presencia del destacado alumno, el Dr.



FOTO: UDEC

ACTIVIDAD ESPECIAL

# Facultad de Farmacia UdeC conmemora sus 105 años con homenaje a exfuncionarios

**Egresados de diversas generaciones, destacados académicos e invitados de diferentes sectores se reunieron para celebrar y realzar el papel histórico que ha cumplido la Facultad desde que fuera Farmacia una de las carreras fundacionales de la Universidad de Concepción.**

David Valenzuela Parmegiani, reconocido investigador en el ámbito de la Biología Molecular en una importante empresa farmacéutica internacional, donde fue responsable del desarrollo de nuevos enfoques de ingeniería genética de última generación para maximizar el uso del ratón como sistema modelo para estudiar genes y enfermedades humanas. El Dr. Valenzuela manifestó su orgullo en los cambios de la Facultad "como se han abierto. Es un gran placer ver como la facultad ha crecido, desde un punto de vista de la ciencia".

La Decana Mardones destacó el trabajo que la Facultad de Farmacia ha realizado para tener una fuerte vinculación con centros de salud de la región, con la industria farmacéutica nacional, con las agencias reguladoras e institutos del estado. Remarcó la importancia en que la investigación sea realizada buscando beneficios para la comunidad, subrayando que cuentan con modernos laboratorios a la vanguardia nacional y mundial.

Actualmente la Facultad cuenta con laboratorios equipados con última generación de instrumentos y herramientas de bioinformática, únicos en la región y el país en el ámbito de las ciencias químicas, especialmente para el diagnóstico molecular por medio de secuenciación masiva, y metabolómica y proteómica basada en espectrometría de masas, herramienta fundamental para investigación actualizada en Salud. Además, tiene una fuerte vinculación con centros de salud de la región, con la industria farmacéutica nacional, con las agencias reguladoras e institutos del estado como SML, ISP, así como agentes internacionales

como CSIC y la Universidad de Córdoba, en España; OMS, entre otros.

Hoy la celebrada Facultad dicta 3 carreras del área de la salud, Farmacia, Bioquímica y Nutrición y Dietética. En los años 1990 se crean sus primeros programas de Postgrado, el Magister en Ciencias Farmacéuticas y el Magister en Bioquímica Clínica, para luego en 2005 comenzar a impartir su programa de Doctorado en Ciencias y Tecnología Analítica. A ello se suma el Magister en Nutrición humana dos especialidades del área de la salud (Farmacia Clínica y Laboratorio Clínico), ambas reconocidas por el ministerio de salud, todos programas vigentes y en ejecución.

Desde su historia, la Facultad de Farmacia se proyecta al futuro con una mirada integradora de sus disciplinas, con un fuerte compromiso ético en su investigación y con sus programas de estudios actualizados o en vías de actualización para seguir siendo una facultad preponderante formando profesionales y especialistas.

### OPINIONES

Twitter @DiarioConcepcion  
contacto@diarioconcepcion.cl



## Ciudad

LUEGO QUE CONTRALORÍA TOMARA RAZÓN DEL CONTRATO CON EMPRESA A CARGO

# Paso Pichachén: construcción de nuevo complejo se iniciará el segundo semestre

Pablo Carrasco Pérez  
pablo.carrasco@diarioconcepcion.cl

Tal como lo había informado Diario Concepción, el contrato que había firmado el ministerio de Obras Públicas (MOP) con la empresa Constructora De Vicente S.A. para que esta se hiciera cargo de levantar el Complejo Fronterizo de Pichachén en la cordillera de Antuco, estaba a la espera de la toma de razón en la Contraloría General de la República (CGR) y eso ocurrió hace sólo un par de días atrás.

De modo, y tras superar una serie de obstáculos, entre ellos, lograra un aumento de presupuesto, la iniciativa se encuentra en condiciones de pasar a ser una idea en un papel a una necesaria realidad.

Porque permitirá a la Región del Biobío contar con su propio Complejo Fronterizo, que permita conectar de manera expedita y con el equipamiento necesario con Argentina, a través de la provincia de Neuquén.

Es por esto que las autoridades valoraron este logro tras más de una década de estériles esfuerzos y fue destacado como un logro en términos de seguridad y control de la frontera. Así lo sostuvo la ministra de Obras Públicas, Jéssica López.

“Viene a consolidar el trabajo del Gobierno en el control y seguridad de los diversos pasos fronterizos del país, con una inversión de alto impacto y con una infraestructura de primer nivel, tanto para quienes transitan entre Chile y Argentina como para el personal de control de fronteras”, señaló la secretaria de estado.

### Alegría Regional

Por su parte la delegada regional, Daniela Dresdner, también valoró la toma de razón de Contraloría del contrato porque va a permitir beneficios a la región en distintas áreas, incluyendo el turismo y el comercio exterior.

“Va en los ejes del Gobierno en cuanto a seguridad y control migratorio de nuestras fronteras, además de ser una obra de infraestructura con una alta inversión pública, además de generar impacto económico en el empleo y como una alternativa para el tránsito de productos de exportación e importación entre ambos países”.

En tanto, la delegada provincial, Paulina Purrán, agregó que muy pronto van a comenzar las obras de construcción del nuevo complejo y que pese a la nieve caída, ya se trabaja en realizar los despejes que permitan la instalación de las faenas.

Con fecha 17 de mayo el organismo terminó la revisión del documento que permitirá iniciar la etapa de construcción. Serán tres los edificios con los que contará el complejo fronterizo en poco más de 3 mil 500 metros cuadrados.



**UN NUEVO COMPLEJO FRONTERIZO** se comenzará a construir durante el II Semestre de este año en Antuco.

“La empresa que se adjudicó la construcción ya comenzará los trabajos en las próximas semanas, tras la toma de razón de la Contraloría”.

“Nuestro equipo encargado del Paso que ha sido provisorio durante toda su existencia y que pasará a ser Permanente, está coordinando con Vialidad y el Ejército el despeje de nieve del camino para ya empezar a construir esta obra de más de 22 millones de pesos que beneficiará significativamente a nuestro territorio”, recalzó la autoridad.

### ¿Cómo será?

El nuevo Complejo Fronterizo estará formado por tres edificios, con una superficie de aproximadamente 3.500

metros cuadrados con áreas para la atención de público y para la labor de los funcionarios de organismos fiscalizadores con competencia en fronteras, es decir: Aduanas, Servicio Agrícola y Ganadero (SAG), Policía de Investigaciones (PDI) y Salud. Además del trabajo de personas de Carabineros y de la Unidad de Fronteras del ministerio del Interior y Seguridad Pública.

De esta forma, se espera que durante el segundo semestre de este año se inicien las obras y que éstas estén finalizadas en 2026, lo que marcará un radical cambio respecto de la situación actual, donde el Paso Fronterizo sólo se habilitaba durante el verano, debido a que no se contaba con la infraestructura necesaria para operar todo el año.

“Para el Gobierno del Presidente Gabriel Boric, la conectividad y el desarrollo de las provincias y zonas alejadas de las grandes urbes es una prioridad, por eso es que poder ejecutar la construcción de este proyecto es un gran hito para toda la Región del Biobío, donde Pichachén es la única puerta de conexión regional con la herma-

# 2026

## Nuevo Complejo en Operaciones

Esa es la fecha estimada para que las nuevas instalaciones estén ya listas y disponibles para comenzar a funcionar en la cordillera de Biobío.

### Asfaltar Ruta: el otro desafío que queda

Son 55 kilómetros entre el sector Chacay y el Complejo los que se construirán en 2 etapas, dado que al pasar por el Parque Nacional Laguna del Laja se requiere de estudio de Impacto ambiental.

na nación Argentina”, subrayó el seremi de Obras Públicas, Hugo Cautivo.

El representante del MOP en la zona recordó además que en el caso de la pavimentación del camino al nuevo Complejo se realizará en 2 etapas.

Esto porque una parte de los 55 kilómetros que separan el sector de Chacay con el Paso Fronterizo están dentro del parque nacional Laguna del Laja, por lo que lo debe ingresar al Sistema de Evaluación Ambiental.

Así entonces, la primera parte de la pavimentación del camino, la que no requiere evaluación ambiental, estaría en condiciones de iniciarse en 2026. Mientras que el tramo que requiere obtener Resolución de Calificación Ambiental (RCA) favorable, se estima que podría iniciar trabajos en 2028, explicó en febrero pasado, el propio seremi Cautivo, a Diario Concepción. De hecho, el MOP ya trabaja en los estudios de ingeniería y medioambientales para concretar el mejoramiento de la ruta.

### OPINIONES

Twitter @DiarioConcepcion  
contacto@diarioconcepcion.cl

## Ciudad

Luis Barril Cid  
contacto@diarioconcepcion.cl

En el último mes, Rusia, Indonesia, Afganistán, África y Brasil han sufrido devastadoras inundaciones debido a lluvias torrenciales que han dejado centenares de muertos y cientos de miles de desplazados.

En el estado de Río Grande do Sul, en Brasil, las muertes sobrepasan las 150, además de enormes daños en infraestructura, siendo uno de los casos más graves el cierre por tiempo indefinido del Aeropuerto Internacional Salgado Filho de la ciudad de Porto Alegre. Acciones que dan cuenta de la magnitud de daños que presenta esta zona fronteriza del país sudamericano a raíz de las precipitaciones caídas y que se concentraron mayormente en tan solo cuatro días. Según las autoridades del país, se trata del peor desastre natural de la historia del estado.

En esta región del sur de Brasil, en la que se desarrollan estas grandes inundaciones, el último informe del Panel Intergubernamental en Cambio Climático (IPCC, por su sigla en inglés) "ya había proyectado con una alta confianza que iban a aumentar las precipitaciones extremas, aumentando con ellas también las inundaciones y las zonas de deslizamiento", señaló el investigador del Centro Eula de la Universidad de Concepción, Dr. Octavio Rojas Vilches.

El académico aseguró que lo que originó las grandes precipitaciones fue la presencia de un bloqueo atmosférico, lo que imposibilitó el avance (retirada) de un frente frío que venía desde territorio antártico y que obviamente traía precipitaciones, el que no se pudo desplazar debido a una ola de calor que vino desde el centro de Brasil, por lo tanto, las precipitaciones cayeron de forma poco veces vista en el gigante de América del Sur.

Cabe destacar que la precipitación típica para ellos del mes de mayo fue multiplicada por cuatro y además se concentró en pocos días. "Esta condición generó caudales muy grandes dentro de esta región que afectaron a las áreas de baja pendiente, siendo particularmente destructivos en sectores que están cercanos a la costa, donde los ríos ya tienen una pendiente menor", añadió Rojas.

### Importancia de la planificación territorial

El Director del Departamento de Urbanismo de la Facultad de Arquitectura, Urbanismo y Geografía UdeC, Dr. (c) Leonel Ramos Santibáñez, antes de hacer el análisis propio de su área, mencionó que uno de los factores que no se pueden pasar por alto dice relación con la caída 630 milímetros de agua en esa zona, más del promedio anual de lo que presenta Londres, una ciudad considerada lluviosa.

El académico de la Universidad de Concepción explicó que "a nivel planetario, todas las ciudades que puedan te-



FOTO: ESTEBAN PAREDES DRAKE

PREOCUPACIÓN INTERNACIONAL

# Inundaciones mundiales: impactos del cambio climático y la mala planificación territorial

**A nivel mundial, intensas lluvias torrenciales han causado devastadoras inundaciones. Porto Alegre, ciudad ubicada al sur de Brasil, recibió en un par de días más de 600 milímetros de precipitaciones, que equivale a todo lo que llueve en Londres en un año. La magnitud del desastre natural también dejó en evidencia la nula preparación de una ciudad grande para hacerle frente.**

ner algún riesgo, algún agente que ponga en peligro a la urbe, ya sea de índole volcánico, sísmico o climático, deben tomar las medidas pertinentes. Lamentablemente, las ciudades que no lo han hecho, les va a pasar lo de Porto Alegre".

El profesional continúa su explicación asegurando que cualquier ciudad que pretenda tildarse de sostenible o resiliente frente al agente climático debe cumplir tres grandes pilares. "El primero de ellos es el conocimiento de los fenómenos climáticos, el segundo es crear con tiempo la infraestructura necesaria para resistir los embates de la naturaleza, ya sea de lluvia, viento, sismo, tsunami, volcanes, etc. Hay que

canalizar bien los ríos, crear un sistema de evacuación eficiente y rápido para que las comunidades puedan salir frente a una emergencia de este tipo. El tercer punto, tan importante como los dos anteriores, es la preparación con las comunidades: estas deben saber los riesgos que corren, deben saber qué tienen que hacer cuando se presenta un fenómeno de estas características. Porque ahora vemos que en el sur del Brasil hay más de 150 muertos. Eso no puede ser. Prácticamente gran parte de la ciudad está bajo el agua".

### El panorama de Chile

Ramos ejemplificó lo expuesto en los párrafos anteriores al recordar lo

ocurrido en el Biobío el año 2006, cuando se produjeron inundaciones, deslizamientos de tierra y afectaciones a los bienes públicos y privados. "Chile es un país resiliente, es un país que aprende de sus errores. Podemos establecer que el segundo pilar que mencioné se ha cumplido: se creó la infraestructura, se canalizaron las aguas y de esta manera podemos pensar que estamos mejor preparados".

El docente valoró que Chile haya avanzado, pero enfatizó que todavía queda mucho por desarrollar. "Tuve la suerte de ser invitado a Japón y me llevaron a una ciudad que está preparada para los tsunamis, los están esperando hace más de 50 años y todavía no llega. Tiene compuertas gigantes en las entradas de los ríos, un sistema de evacuación de primera línea. Ellos están confiados que han invertido en esta estructura, han preparado a sus comunidades y están esperando ese momento".

Por su parte, el Dr. Rojas complementó al señalar que lo primero que se debe considerar es que Chile es un país vulnerable a los efectos del cambio climático. De hecho, se estima que muchas amenazas como las sequías y las marejadas aumentarán su frecuencia en las próximas décadas.

"Particularmente en el caso de las inundaciones —que ocurren en territorio nacional— aún se requieren más estudios que definan en qué forma el cambio climático impactará en su comportamiento. Sin embargo, con el conocimiento actual, es posible indicar que las cuencas asociadas a ríos andinos, como el Biobío, Itata, Maule, Cachapoal, son actualmente las más propensas a sufrir efectos del cambio climático en las inundaciones", cerró.

### OPINIONES

Twitter @DiarioConcepcion  
contacto@diarioconcepcion.cl

# Ciudad

COMPUESTO POR 10 POBLACIONES

## Las Salinas: un sector tradicional de Talcahuano

Se ubica en las zonas aledañas a los Canales El Morro e Ifarle. Ha presentado un desarrollo gradual y desde 1990 ha sido una zona de expansión urbana.

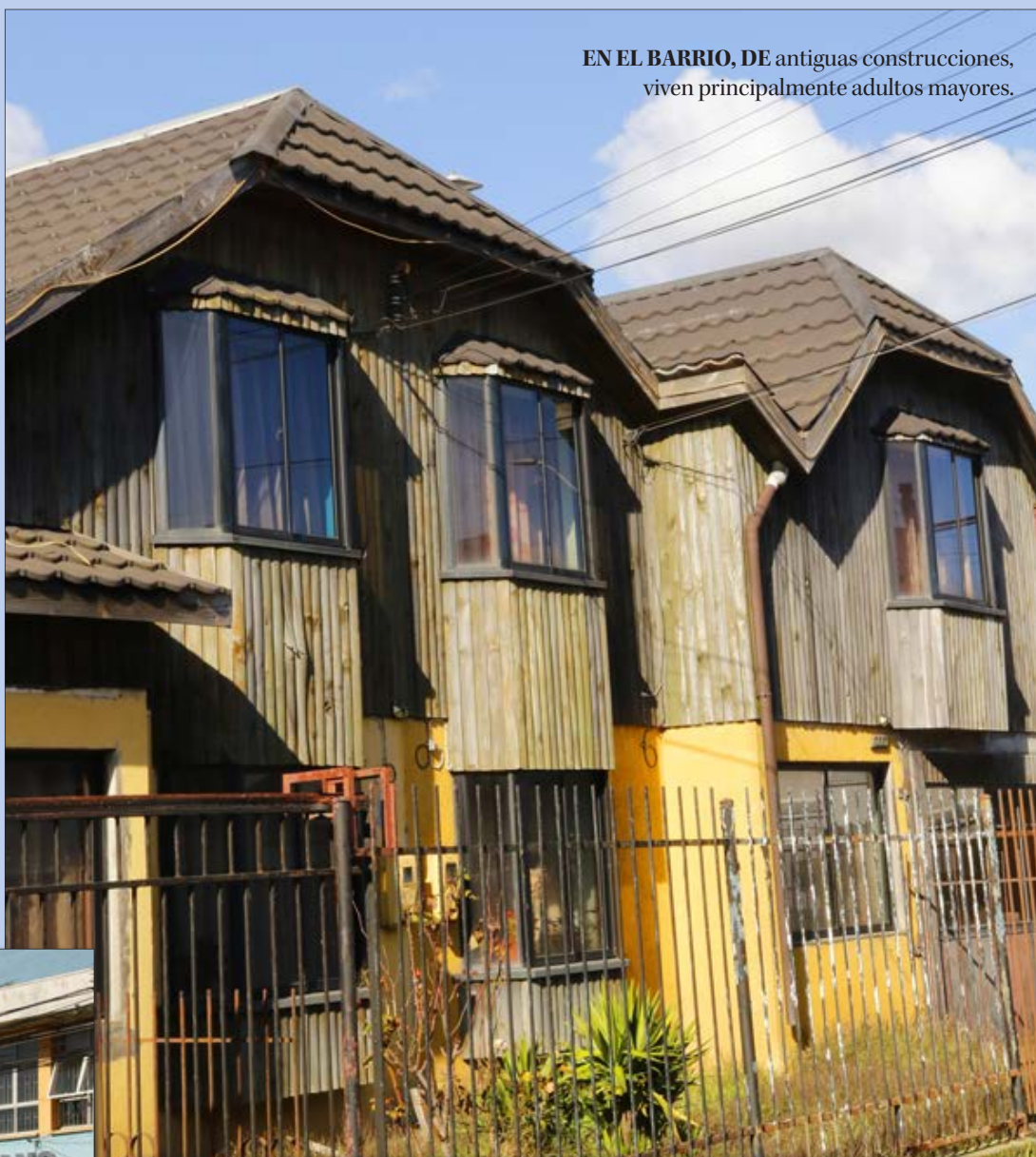

EN EL BARRIO, DE antiguas construcciones, viven principalmente adultos mayores.



EL LICEO POLIVALENTE de Talcahuano ha sido centro formador de cientos de porteños.



SUS POBLACIONES TRADICIONALES dan tranquilidad a la comunidad.



POSEE ÁREAS VERDES de las que niños y adultos pueden disfrutar.

## Ciudad

Eduardo Bascuñán  
contacto@diarioconcepcion.cl

POR PARTE DEL CONCEJO MUNICIPAL

# De forma unánime aprueban vigilancia para instalaciones de futura Delegación Municipal Nonguén

Una solicitud de la directora de Seguridad Pública, Daisy Cárdenas, sobre modificar un contrato por servicio de vigilancia para la "Delegación Municipal Nonguén" realizada en el Concejo Municipal de este jueves, fue la leve luz que dejó entrever la creación de una nueva instancia en el Barrio Nonguén, específicamente en Los Fresnos.

La aprobación unánime de este Concejo respecto del servicio de vigilancia, en el ex jardín infantil Snoopy en calle Eloísa Urrutia con General Gorostiaga, daría el pie de inicio para el resguardo de esta infraestructura y su reparación como el nuevo centro comunitario.

Al respecto, el presidente de la Junta de Vecinos de Nonguén Centro, Daniel Manchileo, consideró que "acercar la labor municipal a Nonguén, Collao, Los Fresnos, Los Lirios es muy positivo. Son barrios muy residenciales y a nosotros nos sirve muchísimo esta decisión".

"Para los vecinos que tienen que ir hasta Palomares o al mismo centro a hacer sus trámites, será de mucha ayuda, porque la gran mayoría de personas que necesita estas gestiones son adultos mayores, que deben tomar una o dos micros para llegar hasta el lugar", comentó el dirigente vecinal.

En cuanto al proyecto en Nonguén, se sumaría a la ya existente en Barrio Norte, inaugurada en noviembre de 2013, durante el primer periodo del alcalde Álvaro Ortiz, y también al Centro de Participación Ciudadana (CPC) de Palomares, la cual sería la instancia previa a la creación de una delegación municipal, según autoridades locales.

### En Barrio Norte

Según el delegado municipal de Barrio Norte, José Luis Guarderas, este espacio tiene como objetivo "promover la participación, acercar los servicios municipales a las vecinas y vecinos de Barrio Norte, un sector que ha ido creciendo permanentemente, mensualmente se atienden entre 600 a 700 usuarios".

Respecto a los servicios que se ofrecen en Barrio Norte, el delegado comunicó la existencia "de oficinas del área local, comunitaria y del ámbito de la participación". Asimismo, cuentan con oficinas de "Discapacidad, Jóvenes, Infancia, Fomento Productivo, diferentes servicios de la Dirección de Desarrollo Comunitario, además también con un centro de pago municipal".

Asimismo, el delegado municipal, agregó que "se generan actividades, encuentros y atención presencial a las juntas de vecinos, desde las dos áreas que son esencialmente comunitarias, que tienen que ver con la Oficina de Organizaciones Sociales, con

La idea del municipio es aportar la mayor cantidad de inmuebles dentro de los propios barrios, los que son destinados a una serie de trámites y servicios.

la atención a más de 60 juntas de vecinos de Barrio norte, diferentes talleres y organizaciones funcionales y también servicio a la comunidad que tiene este nexo en lo que está ocurriendo y lo que las comunidades informan respecto a situaciones que van generando problemas".

En tanto, el alcalde Ortiz afirmó que "el compromiso que asumimos de intentar de descentralizar de manera permanente el municipio, también lo vamos a llevar dentro de otras acciones además del Municipio en tu Barrio, con delegación Barrio Norte, con delegación Nonguén y nosotros proyectamos prontamente una delegación en todo el sector de Lorenzo Arenas".

Por su parte, el presidente de la Unión Comunal de Juntas de Vecinos de Concepción, Moisés Ríos, recordó las promesas y conversaciones pactadas con el municipio por acercamiento de los barrios con la casa edilicia. "Consideramos muy importante estos anuncios para los vecinos", recalcó.

Ríos, quien también es presidente de la Junta de Vecinos de Palomares, comentó que "no es que esté en contra de este proyecto, lo que sucede es que deberíamos nutrir de buena manera, con servicios, infraestructura, etc, las delegaciones que ya tenemos para empezar a pensar en más".

Cabe recordar que la Unión Comunal de JJVV de Concepción es un conglomerado con más de 140 juntas vecinales. El dirigente aseguró que "sería mucho más necesario en este sentido la creación de un nuevo centro de atención primaria en el sector, el cual ayudaría a descongestionar la atención de urgencias en toda la comuna".

La concejala Olimpia Riveros afirmó que "por fin el municipio comprendió la necesidad de descentralizar. La idea es que cada sector tenga una especie de centro cívico donde puedan hacer sus diligencias, sus trámites y no tenga que desplazarse hacia el centro".



### OPINIONES

Twitter @DiarioConce  
contacto@diarioconcepcion.cl

Catalina Ulloa Ferrer  
contacto@diarioconcepcion.cl

EN CONOCIMIENTO DE LA AUTORIDAD DEL TRABAJO

# Puerto Coronel: trabajadores buscan recibir compensaciones salariales tras el fin del paro

De acuerdo a presidente del Sindicato de Estibadores del terminal portuario y vocero de la Unión Portuaria, Raúl Cabezas, la idea es que recibir un equivalente al sueldo mínimo.

A pocos días de terminado el paro de casi dos meses en Puerto Coronel, los trabajadores eventuales, quienes retornaron a sus actividades, indicaron que buscan soluciones para recibir compensaciones salariales ya que, según ellos, no recibieron sus sueldos durante el conflicto.

El presidente del Sindicato de Estibadores del terminal portuario de Coronel y vocero de la Unión Portuaria, Raúl Cabeza, explicó que en la denuncia realizada en la Dirección del Trabajo se solicitó que la empresa los compense con un sueldo mínimo, equivalente a \$500.000, por cada mes en que no se cubrieron turnos durante los 56 días en que duró el conflicto. Por tanto, la compañía mantiene en reserva su postura frente al tema, ya que esperan que el proceso se realice con total transparencia.

## Evaluar compensación

Raúl Cabeza presidente dijo lamentar que aún no se haya llegado a ningún acuerdo con la empresa. "Puerto Coronel se ha cerrado a dialogar sobre el tema directamente con nosotros, cada vez que intentamos comunicarnos con ellos, la empresa nos dice que su abogado es quien debe solucionar todo lo que manifestamos. No vemos ningún indicio de que el puerto quiera solucionar los problemas de forma inmediata, por lo tanto todo será de manera judicial", sostuvo.

Además explicó cómo expusieron la solicitud de compensaciones en la denuncia puesta en la Dirección del Trabajo, aclarando que están a la espera de que el problema se resuelva lo antes posible. "Por ejemplo, si yo no alcanzo en el mes de abril a hacer el sueldo mínimo con turnos, la empresa nos debe cancelar el dicho salario equivalente a \$500.000, lo mismo para el mes de mayo. Para aclarar si el presente mes alcanza a ser cubierto por el mínimo, se debe evaluar la situación a fines de este mes o principios de junio".

"El ingreso de nuestra demanda arrojó todo a nuestro favor, ya está pasando la parte judicial, lo está viendo el abogado y ya está todo en desarrollo. Ahora sólo queda esperar lo que diga la empresa".

## La otra cara

Por su parte y manteniendo el hermetismo del asunto, Puerto Coronel indicó que no se referirá a los aspectos relacionados con la mesa de diálogo respecto a las futuras compensaciones que la empresa y los traba-

jadores deben conversar, pues se espera que el proceso se realice con total transparencia y sin interpretaciones de ninguna de las partes.

A su vez, Sandra Quintana, seremi del Trabajo y Previsión Social de la Región del Biobío, aseguró que esperan que pronto se esclarezca la situación para que los trabajadores ten-

gan más claridad sobre el asunto.

"Hay que hacer la revisión de los convenios de previsión de puestos de trabajo que tienen los trabajadores del Puerto Coronel. Ellos ya hicieron una consulta a la Dirección Nacional del Trabajo respecto de que si les corresponde el pago del salario mínimo tras haber estado paralizados

casi 2 meses. Estamos a la espera de la pronta respuesta desde dicha institución, por lo tanto, con eso ya podríamos ver con ellos y con la empresa cómo se va a trabajar en este sentido", explicó Quintana.

## OPINIONES

Twitter @DiarioConce  
contacto@diarioconcepcion.cl



FOTO: ISIDORO VALENZUELA M.

# Economía & Negocios

Diario Concepción  
contacto@diarioconcepcion.cl

El presidente de la Confederación de la Producción y del Comercio (CPC), Ricardo Mewes, asumió la presidencia del Consejo Superior Laboral (CSL), en reemplazo del representante de la Central Unitaria de Trabajadores (CUT), José Manuel Díaz, en una reunión sostenida en las dependencias del Ministerio del Trabajo y Previsión Social.

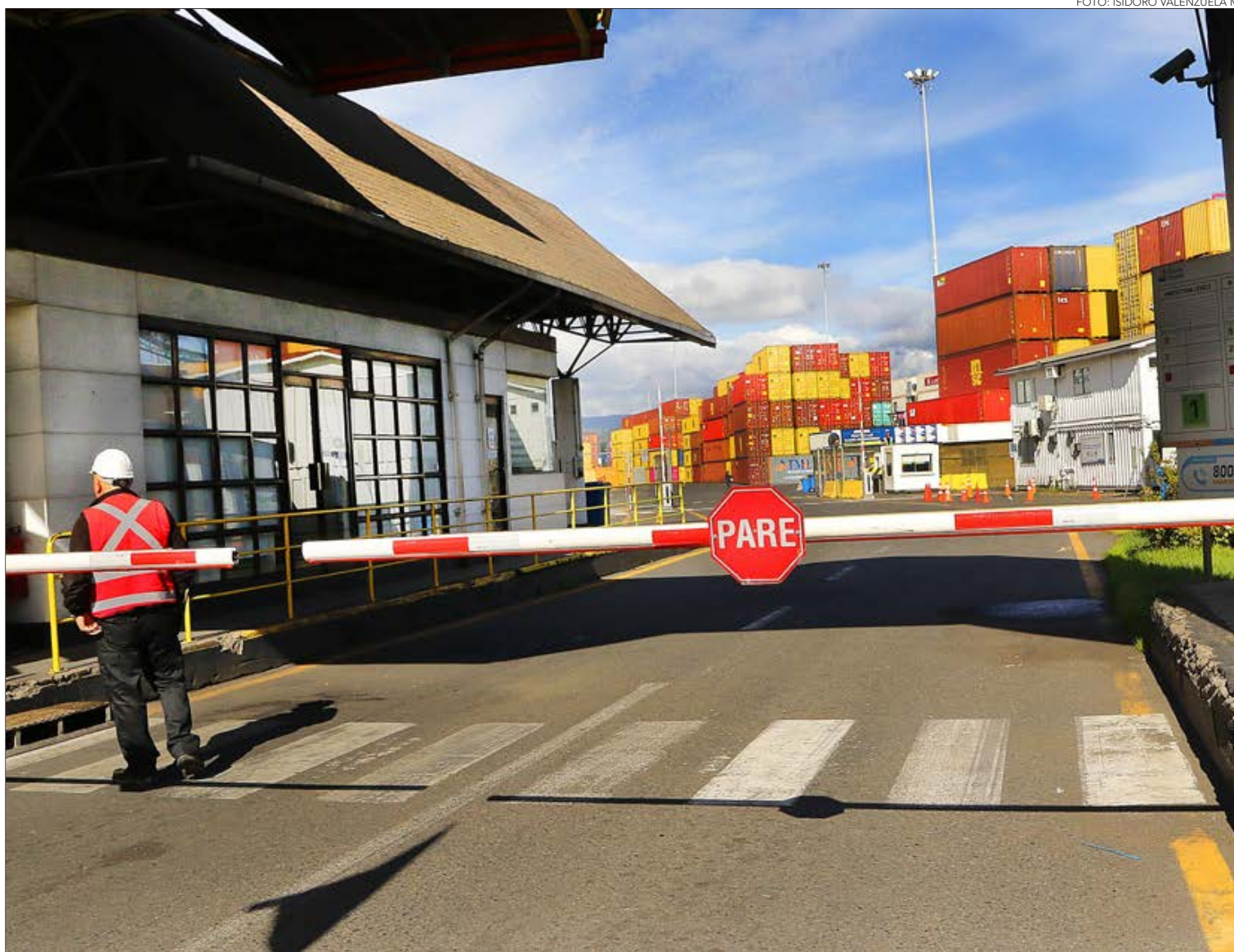
Díaz cumplió su mandato y ahora asumirá la vicepresidencia de la instancia tripartita, en la que, además, participa la ministra del Trabajo y Previsión Social, Jeannette Jara, en representación del Gobierno.

El nuevo presidente del CSL, Ricardo Mewes, señaló que "es importante asumir la presidencia del Consejo Superior Laboral. Lo que hemos pedido es avanzar en el tema de informalidad, de empleabilidad que son muchas veces los temas que están quedando fuera de la agenda. Vamos a recopilar estudios respecto a eso, creo que tuvo una buena acogida y lo más importante es reforzar el diálogo social que se produce con la CUT, con las pymes, con el propio Ministerio, de tal manera de poder seguir tratando de acercar posiciones e ir avanzando en la agenda que el país requiere hoy".

Por su parte, la ministra Jara indicó que "valoramos profundamente el rol del Consejo Superior Laboral, porque, no obstante las legítimas diferencias que pueden existir entre quienes ejercemos cierta representación o liderazgos, en el caso de los trabajadores a través de la CUT, y los empleadores a través de la CPC, se ha logrado avanzar en políticas y medidas que son muy relevantes y que tenían una larga historia sin lograr ser abordadas, siempre buscando los acuerdos necesarios".



FOTO: MIN. DEL TRABAJO

EMPRESARIOS, GOBIERNO, MUNDO SINDICAL

## Consejo Superior Laboral renovó presidencia

El presidente de la CPC, Ricardo Mewes, encabeza la instancia tripartita.

# 3

actores forman el Consejo: mundo sindical, Gobierno, empresariado.

En tanto, José Manuel Díaz apuntó que "como CUT le damos un alto valor al Consejo Superior laboral. Creo que nuestra presidencia cumplió el objetivo de poner los temas que para nosotros eran importantes, como el Convenio 176 (de seguridad y salud en faenas mineras), que era una propuesta del exPresidente Sebastián Piñera, que no se cumplió, y el Convenio 190 que actualiza la legislación nacional para erradicar el acoso y la violencia en los espacios laborales. Con eso, además de tener dos subcomisiones, del Convenio 190 y de Minería, que están trabajando en forma permanente, el Consejo ha ido cumpliendo las expectativas de las partes y creo que don Ricardo Mewes va a cumplir los objetivos de darle la misma armonía hacia adelante para ir fortaleciendo esta instancia".

Cabe destacar que el Consejo Superior Laboral es una instancia de carácter tripartito y consultivo, cuya misión es colaborar en la formulación de propuestas y recomendaciones de políticas públicas destinadas a fortalecer y promover el diálogo social y una cultura de relaciones laborales justas, modernas y colaborativas en el país.

En él participan la CPC, en representación de los empresarios; la Central Unitaria de Trabajadores (CUT), en representación de los trabajadores; y el Gobierno.

### OPINIONES

Twitter @DiarioConce  
contacto@diarioconcepcion.cl



FOTO: CC

## Seguros no previsionales: CMF emite normativa sobre nuevas tablas de mortalidad para contratos

La Comisión para el Mercado Financiero (CMF) publicó una modificación a la Norma de Carácter General N°306, que establece nuevas tablas de mortalidad e imparte instrucciones sobre la constitución de reservas técnicas para los contratos de seguros de vida, distintos de los previsionales del Decreto Ley N°3.500.

Las tablas de mortalidad tienen como objetivo reflejar los cambios en las expectativas de vida de la población, de manera de estimar adecuadamente las reservas técnicas que deberán

constituir las compañías de seguros para asegurar el cumplimiento de los compromisos que asumen con las personas que contratan un seguro.

Luego de concluido el segundo periodo de consulta pública, y analizados los comentarios recibidos, la CMF definió fijar un periodo de dos años para reconocer en los Estados Financieros el impacto de la implementación de las nuevas tablas de mortalidad (M-2016) para el stock de pólizas vigentes al 30 de septiembre de 2024.

Lo anterior, con el objetivo aplicar un criterio prudencial en la implementación de las tablas M-2016.

Por su parte, para las pólizas que se emitan a contar del 1° de octubre de 2024, la normativa considera que las tablas M-2016 se apliquen en forma inmediata.

Cabe señalar que las compañías de seguros de vida a las cuales la CMF aprobó tablas de mortalidad propias, deberán seguir utilizándolas.

La normativa emitida entrará en vigencia el 30 de septiembre de 2024.

**TD Fútbol**



El "Nacho" viene de anotar su segundo gol con el Campanil ante Rangers.  
*I. Herrera, delantero UdeC*



El portero del plantel universitario ha jugado todos los partidos de la temporada.  
*J. Sanhueza Arquero UdeC*

CAMPEONATO DE ASCENSO

# La UdeC busca triunfo de visitante en el penúltimo partido de la rueda

El Campanil buscará su segunda victoria consecutiva fuera de casa ante un Barnechea que está en puestos de liguilla para pelear el ascenso.

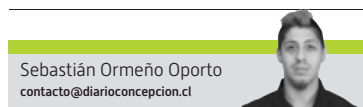

La campaña de la Universidad de Concepción se muestra con altibajos; tal rendimiento irregular mantiene al Campanil en la duodécima posición en la tabla de ascenso.

¿Puesto bajo? Sí, pero la posibilidad de escalar en la tabla incrementa considerando que la UdeC comparte la misma cantidad de puntos (16) con otros tres equipos, lo anterior dobla el nivel de importancia del duelo que disputará hoy desde las 18 horas ante Barnechea.

Dicho lo anterior, la misión del auricelo es sacar el máximo provecho de los últimos dos encuentros que restan de la rueda, ahora contra Barnechea de visitante y el último ante Santiago Wanderers en el Ester Roa.

El estrategia de la UdeC, Javier Torrente, desde su llegada se ha mantenido optimista con el plantel universitario. Una confianza que sin dudas creció tras el último triunfo como visita ante Rangers de Talca, en lo que fue segundo éxito como forastero en la competencia.

**Rendimiento irregular**

Sin embargo, el último partido no parece garantía de nada, considerando el historial de la campaña que deja un saldo de cinco encuentros victoriosos, siete caídas y un empate. Sobre todo porque cinco de las siete derrotas han sido de visita.

UdeC				Barnechea			
Posición	12°	Puntos	16	Posición	5°	Puntos	22
Rendimiento				Rendimiento			
PG	PE	PP	DIF	PG	PE	PP	DIF
5	1	7	-8	6	4	3	4
<b>40%</b>				<b>56%</b>			

UdeC				Barnechea			
L. Molina	F. Orellana	M. Donoso	L. Quiroga	G. Alucema			
O. González	S. Martínez	J. Sánchez	C. Pardo	G. Tapia	B. Uval	C. Campestrini	
J. Sanhueza	H. Sanhueza	D. Lemos	H. Salgado	B. Valdez	A. Ortíz		
C. Rodríguez	L. Olmedo		M. Llantén	D. Bravo			

<b>Estadio:</b> Nicolás Chahuán	<b>Hora:</b> 18:00	<b>Árbitro:</b> Francisco Soriano
---------------------------------	--------------------	-----------------------------------



Dt: Javier Torrente

**El historial:**

Los últimos dos encuentros entre la UdeC y Barnechea, por el torneo de ascenso, ocurrieron el año pasado, el primer partido ganó el Campanil 2-1 y en el segundo duelo ganó Barnechea 2-0.

**Ojo con:**

La Universidad de Concepción se encuentra en la duodécima posición. Urge un próximo triunfo en el conjunto auricelo en el penúltimo partido de la primera rueda.



Dt: Cristián Muñoz

Consciente de las dificultades que han tenido como forasteros, Torrente indica que "nosotros partido a partido vamos creciendo y la idea es volver a sumar de visitante. Los partidos se ganan con goles, hay que convertir".

Para alcanzar dicho objetivo, el entrenador rosarino no ha escatimado en meter figuras jóvenes al campo de juego. Sin ir muy lejos, en el último partido el jugador que abrió la cuenta a los 23 segundos del pito inicial fue Lucas Molina, uno de los más jóvenes en el plantel auricelo con 19 años.

**Rival en ascenso**

Barnechea vive un buen presente en el torneo de Primera B. De los últimos seis puntos rescató cuatro, y en los dos duelos más recientes no recibió goles en contra. Además, de las últimas 15 unidades en disputa rescató 10, lo que lo hace posicionarse en una zona expectante en la tabla de posiciones.

Además, de local sólo han perdido un encuentro a lo largo del campeonato, que fue 3-2 contra San Luis en la séptima jornada. Ha rescatado 10 de los 15 puntos que ha jugado como dueño de casa, y en su encuentro más reciente en esa condición empató sin goles frente a Antofagasta.

Para el encuentro de esta tarde no podrá contar con Boris Sagredo, que deberá cumplir una fecha de suspensión por acumulación de tarjetas amarillas.

**OPINIONES**

Twitter @DiarioConce contacto@diarioconcepcion.cl

FOTO: ISIDORO VALENZUELA M.





DEPORTES CONCEPCIÓN IGUALÓ SIN GOLES CON SAN ANTONIO

# Otro partido clave donde no pudo sumar de a tres

Estadio Ester Roa Rebolledo  
Público: 4.030 espectadores  
Árbitro: Rodrigo Farías



D. CONCEPCIÓN

SAN ANTONIO

0

0

GOLES

No hubo

No hubo

FORMACIONES

J. Muñoz  
C. Fernández  
L. Rigazzi  
S. Silva  
J. Espinola  
F. Manzo  
B. Valdivia  
F. Astudillo  
M. Lopes  
I. Mesías  
G. Vargas

C. Campos  
J. Andrade  
K. Hidalgo  
C. Navarrete  
M. Osorio  
C. Gómez  
M. Lara  
N. Astete  
C. Sepúlveda  
N. Forttes  
D. Cuellar

DT  
Felipe Cornejo

DT  
Fabián Marzuca

CAMBIOS

(73') D. Acevedo por F. Astudillo  
(73') C. Escobar por G. Vargas  
(86') R. Ramírez por M. Lopes

(68') L. Pontigo por N. Forttes  
(68') G. Sarria por M. Osorio  
(77') D. Núñez por M. Lara  
(86') R. Gattas por D. Cuellar  
(86') I. Contreras por C. Sepúlveda

TARJETAS AMARILLAS

Mesías

Osorio

TARJETAS ROJAS

No hubo

No hubo

Ricardo Carcamo Ulloa  
ricardo.carcamo@diarioconcepcion.cl



**E**ra importante ganar para seguir peleando arriba, pero no pudo vulnerar a un rival que se llevó lo que vino a buscar. Deportes Concepción cerró la primera rueda con un empate sin goles ante San Antonio en Collao.

Desde el comienzo, los dirigidos por Marzuca se mostraron contentos con el punto, parándose en campo propio y cediendo la iniciativa a unos lilas que recuperaban muy bien la pelota, rápido, pero en el último cuarto era poco claro y sin sorpresa.

Mesías tuvo una cuando escapó y remató apenas sobre el travesaño, y después hubo poco más que contar respecto a llegadas de peligro en el primer tiempo. Más encima, Lopes quedó resentido tras una fuerte entrada y si bien volvió el segundo tiempo, lo hizo con un vistoso vendaje en su rodilla derecha.

Cornejo no hizo cambios y la tónica se mantuvo, con un San Antonio bien parado y un Concepción sin poder de fuego cuando llegaba al área.

El tiempo pasaba y todo seguía igual, con la visita aprovechando cualquier cosa para perder minutos. El ingreso de Escobar le permitió tener un poco más de profundidad, aunque la primera llegada realmente clara fue de San Antonio, con un arranque de Pontigo que terminó con un fuerte remate desde la entrada del área a los 78', que Muñoz sacó bien.

Dos minutos después vino la más clara del León, con un cabezazo de Escobar que Campos detuvo con notable estirada.

De ahí hasta el final el local no encontró cómo generar ocasiones claras, y el duelo terminó sin novedades. Concepción terminó la primera rueda con 22 puntos, a cinco del líder Melipilla.

OPINIONES

Twitter @DiarioConce  
contacto@diarioconcepcion.cl

MOMENTO CLAVE 1

San Antonio siempre jugó de contra, y estaba feliz con el punto. Sin embargo, en una de sus pocas acciones de riesgo casi se pone en ventaja. Un arranque individual de Luca Pontigo lo dejó en posición de remate desde la entrada del área, y su derechazo, fuerte

pero no tan esquinado, encontró la gran reacción de Joaquín Muñoz, que despejó hacia el costado.

Una contención del meta morado que permitió mantener el marcador en cero y a su equipo sin recibir un golpe que, a esa altura del partido, pudo ser de KO.

Los lilas no encontraron nunca la profundidad para vulnerar a un rival que veía con muchas bajas y se llevó lo que vino a buscar. Morados terminaron primera rueda a cinco puntos del líder Melipilla.

LA FIGURA

En un partido más bien chato, donde no hubo grandes rendimientos individuales, Lautaro Rigazzi fue uno de los rescatables en el local. Si bien en el primer tiempo tuvo una salida donde tiró un pelotazo que no encontró a ningún compañero, fue su única equivocación en un encuentro donde estuvo muy aplicado en el mano a mano, sobre todo para frenar a Cuellar y los descuelgues de Forttes por la banda derecha de la zaga lila. Por arriba también es muy bravo, aunque ahora no tuvo fortuna cuando se proyectó en labores ofensivas.



EL VILLANO

Con 11 encuentros dirigidos, todavía no se ve claramente la línea futbolística que quiere darle Felipe Cornejo a este Deportes Concepción. Más allá de los números, que no han sido malos, su propuesta es confusa de entender, tanto en los nombres -otra vez volvió a hacer cambios sorpresivos en el once inicial- como en el estilo de juego. Con la calidad de plantel que tiene, debería mandar en la cancha, hacer que el rival juegue a lo que quiere su equipo, y más allá que controló bien a San Antonio, en ataque nunca encontró respuestas y no se entendió por qué Escobar fue suplente.



MOMENTO CLAVE 2

Mucho le costaba a Deportes Concepción acercarse con peligro al arco de Cristóbal Campos. Y a diez del final, un centro de Lopes

encontró la cabeza de Escobar, que como casi siempre le ganó a sus marcadores y conectó el balón de gran manera. Sin embargo, su testazo se encontró con la gran estirada de Campos, que ahogó el grito de gol morado. Fue la más clara que tuvo el cuadro local en todo el encuentro.

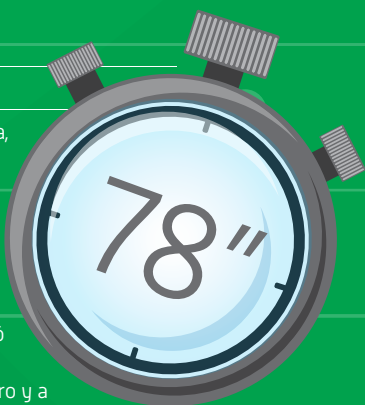
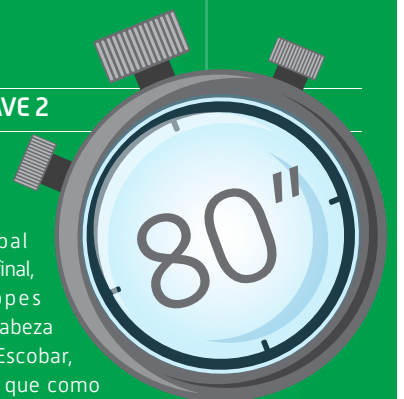



**TD** Escolar y Universitario

Hay un dicho que invita a tirarse al agua, haciendo alusión a aceptar nuevos desafíos. En el caso de Daniel, la frase popular no fue una mera metáfora, sino que fue el inicio de una aventura que lo llevó al otro lado de la cordillera, desde donde volvió con medallas y ganas de seguir compitiendo.



Sebastián Ormeño  
contacto@diarioconcepcion.cl

La vehemencia es una cualidad que se puede componer de distintos elementos, dependiendo de la persona, pero si buscamos denominadores en común, de seguro aparecerán el esfuerzo, la perseverancia y la tenacidad. Sin embargo, todo lo anterior aflora cuando se tiene una razón, un por qué o algo que nos moviliza.

Es el caso de Daniel Marcos Araneda, un joven que hace dos años, en verano, conoció la natación sin tener conocimiento previo. Al año comenzó a participar en Promesas Chile y en el Club Energyswim, que es el único club de la región visado por el Comité Paralímpico, lo que hizo de trampolín en su motivación, autoestima y confianza.

**Al otro lado de la cordillera**

Un día, la actividad que comenzó a realizar Daniel por diversión en la laguna de San Pedro de la Paz comenzó a incorporar elementos de



FOTO: CEDIDA PAOLA ARANEDA CABEZAS

DANIEL MARCOS ARANEDA

# Un muchacho que atravesó fronteras y barreras por la natación

**3 medallas**

Ganó en Argentina en Juegos Para Araucanía.

competencia y superación. Fue ese el momento en que los entrenamientos cada fin de semana comenzaron a dar sus primeros frutos.

El joven estudiante del Colegio Amanecer San Carlos emprendió el vuelo, literalmente. Los pasajes a Santa Rosa, Argentina, los encaminaron a una gran experiencia en los Juegos Para Araucanía. Daniel menciona que "fue su primera competencia fuera del país, pero sabía que todo estaría bien, iba acompañado de mi profesora Consuelo Silva".

Además, el joven declara que "desde que me metí al agua, siempre me ha hecho bien, me siento muy seguro y no tengo esa sensación de desconfianza a la hora de entrenar". Tal vez, el esfuerzo mezclado con su seguridad fueron la fórmula para que el muchacho trajera al suelo nacional una medalla de oro en 25 metros de espalda y en 25 metros libres, aparte de una medalla de plata en los 50 metros libres.

Sin embargo, los intereses deportivos de Daniel no se quedan en el agua. Comenta que le gusta mucho el patinaje, actividad que desarrolla como hobby, y admite que le ha ayudado un montón a desarrollar su confianza y personalidad.

**Proyecciones**

El joven quedó con el bichito de la competición y se muestra interesado en seguir poniendo a prueba su habilidad en la natación. Las próximas en las que participará son las siguientes: Open Copachi en Santiago, durante el mes de julio, y los Juegos Paranales en Temuco en el mes de septiembre.

Por último, Daniel valora el apoyo y la preocupación de sus padres y las enseñanzas que le han entregado todos sus profesores.

**OPINIONES**

Twitter @DiarioConce  
contacto@diarioconcepcion.cl



ACTUALIDAD DEL DEPORTE ESCOLAR

# Adicpa se adapta a su nuevo modelo y fija más competencias

Ricardo Cárcamo Ulloa  
ricardo.carcamo@diarioconcepcion.cl



**E**l deporte escolar comenzó hace unas semanas su actividad de forma colectiva.

Ello porque varios establecimientos iniciaron sus talleres incluso en marzo, pero las competencias se tardaron más en partir. A nivel de Adicpa, los deportes colectivos ya están en marcha, se realizó un encuentro de atletismo y para este sábado está agendado el primer evento de ajedrez.

Marcelo Filippi, presidente de Adicpa, comentó sobre este comienzo que “tuvimos una muy buena participación, considerando que es el comienzo de la temporada. Obviamente, esperamos que más gente se vaya sumando con el correr de las semanas, pero en principio estamos muy contentos con el número de estudiantes que fueron parte de estas primeras competencias, pues habla del interés que existe en el alumnado por practicar alguna disciplina deportiva”.

Al respecto, añadió que “además, ya tenemos calendarizadas las actividades en la gran mayoría de los deportes, lo que logísticamente también es importante para que los colegios y alumnos puedan planificarse de forma adecuada. En el tema de dividir por niveles varias disciplinas, creemos que es un buen cambio y estamos expectantes con los resultados que pueda entregar en esta primera temporada”.

Para este 2024 se terminó el convenio con el IND por los Juegos Escolares, lo que implicará que Adicpa se haga cargo de todos los arbitrajes. Sobre esto, Filippi comentó que “sabemos que ahora tenemos que asumir eso. En principio, desde la pandemia nos quedó un remanente, una especie de ahorro, que no está ayudando

Organización ya comenzó su temporada, donde en cuatro disciplinas los colegios se dividieron en niveles. Además, para este sábado está programado el primer encuentro de ajedrez, en el Kingston College.



FOTO: ISIDORO VALENZUELA M.

do a asumir estos compromisos. Siempre tuvimos una estimación de cuál era este costo, pero ahora que manejamos el valor real ya podemos hacer una proyección efectiva en cuanto a costos, y eso también permitirá saber si tenemos que ajustar, eventualmente en el futuro, el valor de las cuotas que paga cada colegio”.

A nivel directivo, también hubo una elección que mantuvo el grueso de los actuales integrantes, pues sólo se realizó un cambio por motivos externos.

“Eso ya está zanjado. Continuará la misma directiva, el único cambio es que salió el rector del Instituto Humanidades, que jubiló el año pasado, y se tuvo que elegir

un reemplazante. Quedó en su lugar Rossana Dapelo, directora del Colegio Almondale Pedro de Valdivia. Pienso que es bueno continuar con la misma directiva casi en su totalidad, pues eso permite una continuidad de la labor que venimos desarrollando, que ha sido de hartos cambios. Esperamos poder seguir realizando una buena gestión, para lo cual es crucial el compromiso de todos los establecimientos y sus directores o rectores”, dijo Filippi.

#### Cambio positivo

Para esta temporada, en cuatro deportes colectivos los colegios se dividirán por niveles, de acuerdo a los resultados obtenidos el año

pasado. Se trata del fútbol, el vóleybol, el básquetbol y el balonmano. Raúl Umaña, coordinador de esta última disciplina, se refirió a esta modificación y al comienzo de sus actividades.

“El 11 de mayo hicimos un evento masivo de mini handball, de manera de categorizar a los colegios, no fueron todos, pero en base a los que llegaron y resultados del año pasado se dividieron. Hay un crecimiento en equipos de en casi todas las categorías femenina y en Varones en alguna, eso se da de alguna forma, por el inicio de la competencia en Sub 12, lo que permite pesquisar más temprano a los niños con la oferta deportiva del balonmano. La com-

petencia será más larga este año y esperamos que el trabajo que vienen realizando los establecimientos con el balonmano, siga creciendo y consolidándose”, comentó Umaña.

Respecto a la división por niveles, el coordinador del balonmano señaló que “la clasificación aporta principalmente busca mantener marcadores más estrechos y que puedan los niños jugar con motivación hasta el final de un partido. Hay que recordar que el espíritu de Adicpa pasa por desarrollar un espacio que sea propicio para el deporte y que los estudiantes puedan disfrutar de la actividad. Lo competitivo si bien siempre se dará, no es el fin en Adicpa,

**Qué se busca con los niveles**

Raúl Umaña, coordinador del balonmano, indicó que “la clasificación, aporta principalmente busca mantener marcadores más estrechos y que puedan los niños jugar con motivación hasta el final de un partido”.

para eso están los clubes que van por un juego con mayor competitividad”.

**Ajedrez abre su año**

Este sábado, desde las 9.30 horas en el colegio Kingston College, se llevará a cabo el primer encuentro de ajedrez bajo el alero de Adicpa.

Las categorías que participarán son Sub 8 (2016 en adelante), Sub 10 (2014 y 2015) y Sub 12 (2012 y 2013). De acuerdo a la información entregada por Patricio Muñoz, coordinador del ajedrez de Adicpa, los colegios podrán participar con una delegación de hasta 12 jugadores en total, aunque en el caso del establecimiento anfitrión se reserva el derecho a presentar más jugadores.

Cada colegio deberá poner a disposición implementación proporcional a la cantidad de jugadores que presente (si van con ocho jugadores deberá llegar con cuatro tableros,

cuatro juegos de piezas y cuatro relojes”.

El torneo se jugará en sistema suizo a cinco rondas y en las categorías que sea necesario por la cantidad de jugadores se disputará con sistema Round Robin.

**OPINIONES**

Twitter @DiarioConce  
contacto@diarioconcepcion.cl



FOTO: ARCHIVO / DIARIO CONCEPCION



Esta semana **destacamos** en nuestra programación

**Chile, Tradición y Costumbres**

Lunes a sábado, desde las 12.30 horas.

La inconfundible voz de Elvia Vergara nos lleva a cada rincón de nuestro país para conocer, descubrir y recordar nuestras tradiciones.

**Ópera en Breve**

Miércoles, desde las 12.00 horas.

Disfruta de fragmentos seleccionados de las óperas más emblemáticas y descubre la magia de la lírica en cada melodía.

**Señales del Futuro**

Jueves, desde las 18.00 horas.

Entérate de las actividades de investigación, desarrollo, innovación y emprendimiento de nuestra comunidad universitaria, en un espacio preparado por VRID UdeC.



Encuentra mucho más en [www.radioudec.cl](http://www.radioudec.cl)



# Entretención & Servicios

Santoral: Emilio, Agustín de Cantorbery

EL TIEMPO

HOY **6/14**

MARTES 6/13    MIÉRCOLES 10/14    JUEVES 10/14

LOS ÁNGELES 2/13

RANCAGUA 4/17

TALCA 2/14

SANTIAGO 5/18

CHILLÁN 2/13

ANGOL 3/15

TEMUCO 4/14

P. MONTT 4/12

### RADIACIÓN UV

RIESGO	TIME*	ÍNDICE
EXTREMO	10	11 o más
MUY ALTO	25	8 A 10
ALTO	30	6 A 7
MODERADO	45	3 A 5
BAJO	60 o más	0 A 2

\*Tiempo Máximo recomendado de exposición (minutos).

### PUZZLE



	PRECISO		INQUIETO	Y	ARARAN	DESEAR	MEDIA MANO	AU	
	MATARA								
	MAL CUTANEO						VOCAL EXCITAD		VOLADO
	ENTRESACARA							PALOTE AMA	
ENAMORADO		DUNA	TALISMAN				BRACEO RETROCEDER		
						AGRAZ CREADOR			
	MUSA POETICA					ENERGIA CARBONO			TERM. VERBAL
	NECIO				COBRE AZUFRE			RIO SUIZO PATOS	
	SOBERANOS DEL PERU					DEMORAR BOLITA			
	DESORDEN				PREPOSIC. CACAHUETE				
					LIEBRE AUSTRAL LICOR				
	INCLINAR EN MIAMI	ARICAN NEON					500 CALCIO		
	ENCENDIDO				AGATA VOCAL				

### TELÉFONOS

Ambulancias:	131
Bomberos:	132
Carabineros:	133
Investigaciones:	134
Fono Drogas:	135
Inf. Carabineros:	139
Fono Familia:	149
Inf. Toxicológica:	2- 635 3800
V. Intrafamiliar:	800 220040
Delitos Sexuales:	565 74 25
Defensa Civil:	697 16 70
Fono VTR:	600 800 9000
Fono Essbío:	600 33 11000
Fono CGE:	800 800 767

### FARMACIAS DE TURNO

<b>CONCEPCIÓN</b>	
Cruz Verde	Ahumada
• Roosevelt 1694	• Av. Juan Bosco 501 (Atención durante las 24 horas)
<b>SAN PEDRO</b>	
Ahumada	
• Michimalonco 1120 (Atención durante las 24 horas)	
<b>CHIGUAYANTE</b>	
Cruz Verde	
• Manuel Rodríguez 925	
<b>TALCAHUANO</b>	
Portus	
• Las Lilas 16, Los Cóndores	

### SUDOKUS

#### FÁCIL

	8	5		2	1	9		
3	6		9	8	5		4	7
9	2	4				1	8	
				5		6	9	
6		2	1			4	5	
4			8	6	2		7	1
1		8	6	7				
	7	6				8	3	4
5	9		2	4	8			6

#### MEDIO

9								5
	2	8	4				1	
5				9	3			
4		3	2					7
2	8	9						
				3		8	2	
7		2					3	
				4		1		8
8	4	5	3	1				6

#### EXPERTO

			6			4		
4		1			9		6	
	5							1
				1			9	8
3	2			5				
		6		7		2		
	1				2			
	3	9						
5			8		4			