

Preocupación en Lagos de Chile por estanque de Essbio con cimiento deteriorado

CIUDAD PÁG.10



Hospital Regional es pionero en uso de fármaco que previene inflamaciones en extremidades y rostro

Es una forma para tratar el Angioedema Hereditario donde pacientes pueden ver alteradas incluso lengua y laringe, cuestión que puede provocar la muerte. CIUDAD PÁGS.6-7

Diario Concepción

Lunes 22 de abril de 2024, Región del Biobío, N°5787, año XVI

INFORMARON A COMISIÓN PARA EL MERCADO FINANCIERO

Huachipato revierte el plan de cierre y sigue adelante con la producción de acero

Durante la tarde de este domingo la compañía de Talcahuano confirmó la decisión.

La empresa tomó la determinación en base a la nueva fijación de tasas por parte de la Comisión

Antidistorsiones. Desde Huachipato calificaron como un equilibrio para el merca-

do el hecho de que los nuevos aranceles para las barras y bolas de acero sean de 25% y 34%.

El no cese de operaciones es hasta que se mantengan vigentes las medidas de salvaguardias. Hay

conformidad entre las agrupaciones de trabajadores.

ECONOMÍA&NEGOCIOS PÁG.12

Aplican estudio sobre viaje y movilidad en 150 hogares de Santa Juana

CIUDAD PÁG.9





#FUE TENDENCIA

Hola! envío FT, buen turno! El domingo 21 de abril, la karateca nacional, Valentina Toro, logró el título más importante de su carrera a nivel adulto, quedándose con la medalla de oro en la Premier League de El Cairo, Egipto.

En la final del certamen, Toro venció a la griega María Stolz por 10 a 2 en la categoría bajo 55 kilos, consiguiendo la primera presea dorada en la liga más importante del mundo en el karate. Tras este resultado, la artista marcial subirá al top 5 del ranking mundial en esta disciplina.

Team Chile

@TeamChile_COCH

¡LA REINAAAA DEL KARATE! Valentina Toro (10º del mundo en 55 kilos) logró el título más importante de su carrera a nivel adulto —recorremos que fue campeona del mundo juvenil— tras ganar la Premier League de El Cairo, la liga más importante del mundo en el karate (solo por debajo del Mundial). En la final, la Vale venció por 10-2 (cerró su victoria tras una videorevisión) a Maria Stoli (14º). Fue su cuarta medalla en Premier League, pero la primera de. Previamente había ganado. Con este resultado, subirá al top 5 del ranking mundial (ya había estado en ese sitio). ¡Muchas felicidades Valentina! #VamosTeamChile

IND Chile @INDChileOficial

¡¡CAMPEONA, OTRA VEZ!!! Valentina Toro (-55 kg) brilla como una de las mejores karatecas del mundo, luego obtener medalla de oro en la Premier League de El Cairo, Egipto. La chilena venció en la final a María Stolz, de Grecia ¡Qué grande! #ChileCompite

Claudio Cuevas

@claudiocuevas

Valentina Toro se coronó campeona de la Premier League de El Cairo <http://dlvr.it/T5psv6>

Raul Arancibia @ArancibiaRac

Karateca chilena Valentina Toro hace historia y logra el título más importante de su carrera

Nico Tobar @nicotobar

Extraordinario lo de Valentina Toro. De los mejores resultados deportivos del último tiempo.

ENFOQUE

Educación Parvularia Pública



MARÍA VICTORIA PERALTA
Premio Nacional de Ed/ Pres. Integra

Esto fue renovador y transformador, pues permitió comenzar a sentar las bases de una perspectiva educativa.

Este año la Educación Parvularia Pública se encuentra conmemorando 160 años, desde que en 1864 se iniciara en Santiago la primera Escuela de Párvulos, a cargo de una directora, Hija de la Caridad de San Vicente de Paúl espe-

El 22 de abril se celebra el “Día Internacional de la Madre Tierra”, y en este contexto, me parece oportuno plantear una breve reflexión sobre las consecuencias de nuestra presencia como especie, sobre las condiciones en que se encuentra el planeta y la sostenibilidad de los sistemas alimentarios de los que depende la salud y supervivencia de las poblaciones.

De acuerdo con recientes investigaciones, hoy la Tierra se encuentra fuera del espacio operativo seguro para la humanidad. En términos de salud planetaria, hemos superado seis de los nueve límites planetarios (propuestos por el Stockholm Resilience Centre). Estamos cambiando las condiciones de la Tierra de forma que podría dejar de ser un lugar hospitalario para la humanidad y las civilizaciones tal como las conocemos hoy.

El Cambio Climático es una realidad, y lo experimentamos día a día, cuando nos vemos expuestos a incendios, inundaciones y sequías. Según la Comisión Europea,

“los sistemas alimentarios siguen siendo uno de los principales impulsores del Cambio Climático y la degradación del medio ambiente”. Como en una suerte de efecto mariposa, el Cambio Climático se retroalimenta de la actividad de estos sistemas y a su vez, éste devuelve sus efectos a los sistemas cada vez en mayor medida como si se tratara de una espiral que crece en cada ciclo.

Desde esta perspectiva, los efectos sobre la sostenibilidad de los sistemas alimentarios son desafiantes y de no tomar medidas remediales se podría alcanzar una suerte de “punto de no retorno”, especialmente en lo que a recursos naturales se refiere. Existen varios ejemplos a la vista y que no nos son ajenos, como el caso de la producción de paltas y el agotamiento del recurso hídrico, producto cuyo precio ha subido a niveles históricos, en buena medida, debido la escasez de zonas que cuenten con la disponibilidad de agua suficiente para este cultivo, altamente demandante del vital ele-

mentalista en el tema, y de dos maestras egresadas de la Escuela Normal de Preceptoras, por instancia del gobierno de la época. Esto fue renovador y transformador, pues permitió comenzar a sentar las bases de una perspectiva educativa en la manera de vincularse el mundo adulto con las niñas y niños de la primera infancia.

Con un largo camino recorrido y el compromiso de varias generaciones, hoy nuestra Educación Parvularia cuenta con una red de salas cunas, jardines infantiles y escuelas con calidad educativa, que permiten posicionarnos a nivel internacional, como referentes en Latinoamérica. También, con una institucionalidad que, a través de la Subsecretaría de Educación Parvularia, ha permitido generar lineamientos para avanzar hacia una mirada sistémica de los desafíos del nivel.

Los avances de la Educación Inicial en los diferentes aspectos de la calidad han permitido alcanzar un estándar que debemos cuidar y

fortalecer, el que se traduce en espacios educativos de bienestar integral y desarrollo, donde niñas y niños son protagonistas y aprenden a través del juego, la exploración y el descubrimiento. El gran desafío es ver cómo avanzamos para que esto sea también para el resto del sistema educativo.

Ante la discusión del proyecto de Ley de Sala Cuna, es importante poner en el centro el bienestar, aprendizaje y derecho de las niñas y niños a acceder a una Educa-

Discusión Parvularia de calidad con todos los aspectos que ello involucra, sin que ello colisione con otros derechos relevantes. Así como hace 160 años se inició el camino para avanzar desde una manera de relacionarse desde lo asistencial a lo educativo, hoy debemos abordar los desafíos pensando en resguardar el estándar que hemos logrado construir, apuntando a un fortalecimiento integral de este primer nivel educativo. ¿Hay algo mejor en que el país pueda invertir? Como educadora, pienso que no.

Salud planetaria



MG. LUIS SEMINARIO SALAS
Académico Facultad de Ingeniería Agrícola UdeC

En términos de salud planetaria, hemos superado seis de los nueve límites planetarios (propuestos por el Stockholm Resilience Centre).

mento en comparación con otras frutas.

Poder contar con profesionales del área, como ingenieros civiles agrícolas, que son expertos en el manejo, gestión y optimización de los recursos hídricos o ingenieros ambientales, cuya visión sistémica del medio les permite, junto a otras disciplinas, diseñar y poner en práctica estos entornos sostenibles con un componente de resiliencia ambiental, constituye una excelente alternativa para hacer del planeta un lugar más seguro y amigable para las futuras generaciones

Las palabras vuelan, lo escrito permanece

EDITORIAL

De acuerdo a la Compañía Huachipato se revierte la idea de cese de producción de acero luego de la nueva sobretasa al producto chino que dio la Comisión Antidistorsiones.

De hecho cuando se conoció el nuevo arancel la empresa acerera, en primer lugar, indicó que “valoramos la decisión de la Comisión Antidistorsiones de establecer las sobretasas arancelarias requeridas a las importaciones de barras de acero y bolas de acero de origen chino”.

En ese sentido, destacaron que el establecimiento de derechos antidumping provisionales de 24,9% para las barras de acero y de 33,5% para las importaciones de bolas de acero “es una gran noticia, ya que permite eliminar distorsiones, equilibrar el mercado y que los actores nacionales puedan demostrar sus capacidades en proveer el mejor acero”.

Héctor Medina, presidente del Sindicato N°1 de Huachipato, agradeciendo a políticos locales, autoridades de Gobierno, a la Mesa de Defensa del Empleo y de la Industria de la Región del Biobío, trabajadores e incluso medios de comunicación, destacó que “estamos felices por este resultado”.

Sin embargo, anunció que continuarán las ma-

Nueva etapa en la crisis del acero



Este nuevo capítulo contará sí o sí con una alta atención de la opinión pública, sindical y política.

nifestaciones. “Seguimos movilizados. ¿Por qué? Porque esto nos dura hasta el 9 de septiembre y tenemos que tener una permanente, que es mínimo 3 a 4 años, porque es la única forma de que se recupere la empresa en el buen sentido de la palabra”.

Su par del Sindicato N°2, Fernando Orellana, también dio las gracias a “esos 22 mil trabajadores que iban a quedar cesantes, que nos apoyaron siempre, siempre nos dieron fuerza, que los representáramos, que por favor lucháramos para que no cerrara Huachipato”.

Por otra parte, varias voces políticas se han sumado a la idea de que la salvaguardia sea por más de un año.

Ahora, queda por ver cómo comenzará a operar la empresa y sus nuevas determinaciones. Pues este nuevo capítulo contará sí o sí con una alta atención de la opinión pública, sindical y política.

CARTAS

Digital

Señora Directora:

En la era digital, el marketing se ha convertido en un pilar fundamental para el éxito de cualquier emprendimiento. Este viaje puede parecer abrumador, pero con los conceptos básicos adecuados se puede construir una base sólida para cualquier emprendimiento.

A: Análisis de audiencia y objetivos. Antes de sumergirse en tácticas específicas, es crucial comprender a quién se dirigen y qué desean lograr. Realizar un análisis de la audiencia para entender sus necesidades, preferencias y comportamientos en digital. Establecer objetivos claros y realistas que guiarán sus esfuerzos.

B: Branding y presencia digital. La construcción de una marca sólida es esencial. Definir la identidad visual, voz y propósito de marca. La presencia digital debe reflejar consistentemente la marca, tanto en su sitio web, como en RRSS. y cualquier plataforma donde interactúen con su audiencia. La marca debe ser reconocible y coherente.

C: Contenido relevante y valioso. El contenido es el corazón del marketing digital. Debe ser relevante y

valioso para la audiencia, ya sea a través de blogs, videos, infografías o imágenes, porque es importante que ofrezca información útil y entretenida. La calidad y la consistencia son clave.

D: Desarrollo y optimización del sitio web. El sitio web es la vitrina digital. Debe ser fácil de navegar, estéticamente atractivo y optimizado para motores de búsqueda (SEO). Utilizar palabras clave relevantes, trabajar en la velocidad de carga y asegurarse de que sea compatible en mobile.

E: Estrategia en redes sociales. Las redes sociales son herramientas poderosas para llegar a la audiencia objetivo. Selecciona las plataformas relevantes para tu negocio y crea una estrategia de contenido. Fomenta la interacción, responde a los comentarios y utiliza analíticas para ajustar el enfoque según los resultados.

F: Fomentar la interacción. Es clave para construir relaciones sólidas. Puede ser a través de encuestas, comentarios o concursos. No hay que olvidar valorar la retroalimentación y utilizar las opiniones de tus clientes para una mejora continua.

G: Google Business Profile. Para

emprendedores locales, la presencia en GBP es fundamental. Verificar que la información de la empresa esté actualizada, incluyendo horarios, ubicación y reseñas. Esto no solo mejora la visibilidad de la tienda física, sino también la confianza del cliente.

H: Herramientas analíticas. Utiliza herramientas analíticas como Google Analytics para medir el rendimiento de tu estrategia. Analiza métricas clave como el tráfico web, la tasa de conversión y el engagement en redes sociales.

I: Inversiones publicitarias. Considera estrategias de publicidad pagada, como Google Ads o anuncios en RRSS. Estas inversiones pueden aumentar la visibilidad del negocio, pero es crucial establecer un presupuesto y monitorear el ROI.

Mackarena Gallardo/
Rompecabeza

Collao

Señora Directora:

Increíble cómo el Ester Roa ha sido escenario de grandes eventos sin mayor problema y en pocos días.

Juan Maturana



Envíe sus cartas, con una extensión máxima de 1.400 caracteres, con espacios vía email a:

- ◆ contacto@diarioconcepcion.cl
- ◆ Cochrane 1102, Concepción

La correspondencia debe consignar claramente la identidad del remitente y su número de teléfono.

Hacemos presente que el diario no puede constatar fehacientemente la identidad del autor de la correspondencia y reproduce la indicada por éste, deslindando ulterior responsabilidad.

La Dirección se reserva el derecho de seleccionar, extraer, resumir y titular las cartas recibidas, sin explicación alguna y evitando cualquier discusión con el remitente.

“ Se definió la candidatura de Aldo Mardones, yo estoy en esa candidatura, pero es un hecho público y evidente que Riffo reunió firmas para inscribirse como candidato. Y eso obviamente agrega una dificultad y le facilita el camino a la derecha. ”

ENTREVISTA CON DIARIO CONCEPCIÓN

“Los privados cuando tienen buen negocio no quieren pagar muchos impuestos, y cuando tienen un mal negocio piden al Estado”

Diario Concepción
contacto@diarioconcepcion.cl

El diputado por la zona Eric Aedo (DC) tomó una nueva responsabilidad en el Congreso Nacional: una de las vicepresidencias de la Cámara de Diputadas y Diputados.

Un paso no menor y que se da en medio de un año electoral, de un episodio de crisis industrial como lo que significa el caso Huachipato y su impacto en las gestiones del Estado, entre otros puntos.

¿Cómo llega Eric Aedo a convertirse en vicepresidente de la Cámara Baja?

—Primero hay un acuerdo que se remonta a marzo de 2022 en que se establece en ese acuerdo administrativo cómo se va a conformar la mesa de la Cámara. Que partiese Raúl Soto, luego vino Vlado Mirosevic, luego le correspondía a la Democracia Cristiana, y en ese caso la negociación que me tocó encabezar como jefe de bancada permitió que Ricardo Cifuentes asumiera. En ese periodo le tocaba a un parlamentario de la Democracia Cristiana asumir en la mesa junto a la gente del PC, y junto al PDG o a Demócratas.

Finalmente la propia bancada definió que fuese yo en mi rol de jefe de bancada, encabezando la mesa con alguien del PC, en este caso la diputada Karol Cariola, creían que era importante que pudiese asumir yo en esa mesa, para ayudar a entregarle estabilidad, diálogo y ser fuente también con los demás sectores políticos porque entendíamos que iba a generar algún grado de controversia.

De inmediato se presentó una censura por parte de Republicanos y Socialcristianos, y esa censura se va a votar este lunes, y yo estimo que va a ser desechada finalmente por el Parlamento.

El diputado (DC) por la zona, Eric Aedo, se convirtió en vicepresidente de la Cámara Baja. De ahí que, contó, sostuvo una conversación con el Presidente Gabriel Boric, donde la situación de Huachipato fue uno de los temas tratados.

FOTOS: ARCHIVO / RAPHAEL SIERRA P.



-Y lo que para usted significa como diputado del Biobío... La representación de la Región también estará con usted en esta mesa.

-Lo veo como algo muy relevante. De hecho, cuando conversamos con el presidente de la República (Gabriel Boric), como mesa, el tema Huachipato fue parte de la conversación. Entonces, si tiene un impacto, o sea, la región, que no ha pasado por buenos momentos, por distintas circunstancias públicamente conocidas, creo que la posibilidad de tener hoy día un representante de la región en la mesa directiva de la Cámara es un plus para todos los desafíos que tenemos.

-¿Cómo se debería operar para poder mejorar la competitividad que también se ha puesto encima de la mesa de empresas chilenas a internacionales?

-Las salvaguardas son un primer paso. Además, en una primera etapa son momentáneas, son provisionales, y se requiere mucho más aliento en el tiempo para sostener a la empresa Huachipato

Pero también aquí la empresa tiene que hacer un esfuerzo, y yo lo quiero decir con mucha claridad: Huachipato, la siderúrgica, es parte de un holding empresarial que el año 2023 tuvo utilidades por US\$650 millones, o sea la empresa también tiene que hacer un esfuerzo. Le compete un esfuerzo al Estado, y creo que todos lo estamos haciendo, todos los sectores políticos, aquí todos nos hemos puesto detrás de los trabajadores de Huachipato (...). ¿En qué esfuerzo? Por ejemplo, en toda la modernización y todo el proyecto que tiene la siderúrgica de el hidrógeno verde en la producción del acero, producir acero verde en el mundo, me parece que eso hay que impulsarlo.

-La inversión del Grupo CAP en el proyecto de Tierras Raras, ¿Cómo se puede entender que una empresa que señala que está pérdida, digamos, por una parte en una región, haga una inversión de US\$40 millones, en otro proyecto de Tierras Raras? ¿Cómo se entiende esa esa ayuda, pidamos ayuda al Estado, para una cosa, pero por otro lado está este proyecto?

-Es parte de un holding empresarial y no es un holding que pierda dinero, y por eso puede invertir y abrirse a otros negocios. El problema de ese holding lo tiene con una siderúrgica que es una parte que hoy día le arroja pérdidas, aún



cuando gana para la suma, ganan dinero, pero tienen un negocio que es deficitario, y en ese negocio deficitario le salen a pedir ayuda al Estado.

Lo que comienzas a mirar, es que los privados, cuando tienen un buen negocio, no quieren pagar muchos impuestos, y cuando tienen un mal negocio, le piden al estado que los ayude. Y a eso me refiero que la empresa y el holding Huachipato tiene que ser mucho más jugado y también aportar a la solución de problemas, no simplemente estar esperando que por la vía de las salvaguardas esto se arregle.

-En términos políticos hay anuncios a nivel local respecto a las candidaturas a gobernador regional. Llama la atención

que en el pacto donde está la DC hasta ahora, hasta ahora, por lo menos, no ha aparecido un candidato o candidata que represente los intereses de ese pacto. Pero por otro lado, tenemos la oficialización de la candidatura de Alejandro Navarro ¿Cómo analiza usted hoy día la carrera al Gore, que al parecer es una carrera que está abierta dada la situación que está viviendo el caso convenio y el impacto que ha tenido hoy día en el mandato, por ejemplo, en Rodrigo Díaz?

-Hasta antes del caso convenio yo creo que nadie cuestionaba que la reelección del gobernador Rodrigo Díaz. Era una situación prácticamente resuelta (...) creo que

esa situación cambió dramáticamente y hoy día obviamente es una elección abierta una elección abierta incluso quedó abierta para la derecha

Yo era de la idea, y lo habíamos conversado con el senador Gastón Saavedra (PS) de que creo que en estas condiciones Martín Zilic era un tremendo nombre que se podía poner al servicio de la Región del Biobío, pero Martín conversando con él nos planteó situaciones de índole personal que le impedía asumir una candidatura de estas características, y obviamente tuvimos que respetar eso.

Luego surgió el nombre del exrector de la Universidad del Bío-Bío, Héctor Gaete, pero tampoco hemos podido que acepte una candidatura de estas características y el nombre de Alejandro Navarro, que es un nombre conocido e importante, él tiene que despejar algo que es clave por lo menos para mí y yo lo planteé también en otra entrevista: aclarar bien su situación con Venezuela.

Un fiscal de la república ha dicho que las motivaciones probablemente de secuestro y asesinato del teniente Ojeda tiene connotaciones políticas y quienes lo secuestraron y asesinaron a lo menos los autores materiales ya sabido que volvieron y regresaron a Venezuela.

-En el caso del municipio Concepción: También se anunció este apoyo a candidatura única de Aldo Mardones...

-Yo era de la opinión de que la candidatura de Aldo hubiese se hubiese resuelto ojalá a través de una primaria, pero eso ya no fue, ya hay un acuerdo político. Pero ¿Por qué a mí me interesaba la primaria? Porque en la primaria no sólo Eric Riquelme, sino que también Camilo Riffo habían expresado el deseo de participar de esa primaria. Y cuando tú participas de una primaria regida por el Servel es obligatoria. Y con eso tú creo que te asegurabas que una persona independiente como Riffo después no te compitiera, por fuera porque si va a la primaria queda obligado al resultado.

Se definió la candidatura de Aldo Mardones, yo estoy en esa candidatura, pero es un hecho público y evidente que Riffo reunió firmas para inscribirse como candidato. Y eso obviamente agrega una dificultad y le facilita el camino a la derecha.

OPINIONES

Twitter @DiarioConce
contacto@diarioconcepcion.cl

\$11

millones cuesta mensualmente la terapia que se administra de manera subcutánea cada 2 semanas.



FOTOS: CEDIDAS

Ximena Valenzuela Cifuentes
ximena.valenzuela@diarioconcepcion.cl

ENFERMEDAD SÓLO ERA TRATADA CON MEDICAMENTO REACTIVO

Hospital Regional es pionero en uso de fármaco que previene inflamaciones en extremidades y rostro

Es una forma para tratar el Angioedema Hereditario donde pacientes pueden ver alteradas incluso lengua y laringe, cuestión que puede llevar a la muerte.

Inflamaciones espontáneas de extremidades, rostro, lengua, genitales, intestino y laringe son parte de las afecciones que sufren las personas con Angioedema Hereditario, enfermedad genética, causada por fallas en el funcionamiento de una proteína, llamada inhibidor de C1 de proteasa plasmática, que genera aumento de la permeabilidad de los vasos sanguíneos.

Dicho edema, no sólo deforma y genera dolor en las zonas afectadas, sino que, además, cuando compromete la laringe, debido al limitado paso del aire, pone en riesgo la vida del paciente, otorgándole así un 25% de posibilidad de muerte si no es tratado a tiempo.

Hasta el momento, las crisis sólo se controlaban de forma reactiva, es decir, luego que el paciente sufrió una, con un medicamento endovenoso llamado Berinert, fármaco cubierto por la Ley Ricarte Soto, que tiene un costo de \$665 mil por vial (recipiente), pero que no cuenta con un efecto recuperativo.

De ahí la importancia de contar

con una profilaxis a largo plazo, que pueda prevenir las crisis y mejorar la calidad de vida de los pacientes, tal es el caso del medicamento biológico llamado Lanadelumab que, recientemente fue adquirido por el Hospital Guillermo Grant Benavente, centro de salud que se convierte en el primero, tanto a nivel local como nacional, en usar el fármaco para tratar la enfermedad.

El medicamento, adquirido por una gestión 100% realizada por el Regional, que no tiene cobertura por Garantías Explícitas de Salud o Ley Ricarte Soto, está aprobado desde 2018 por la Administración de Alimentos y Medicamentos de Estados Unidos y por la Agencia Europea de Medicamentos, y desde 2020 por el Instituto de Salud Pública.

Beneficios

Mervin Piñones, inmunólogo y reumatólogo pediatra del Hospital Regional que impulsó el uso de la nueva terapia, destacó que la fórmula biológica, que tiene un costo mensual de \$11 millones, permite limitar la posibilidad de crisis de angioedemas en los pacientes. "Está

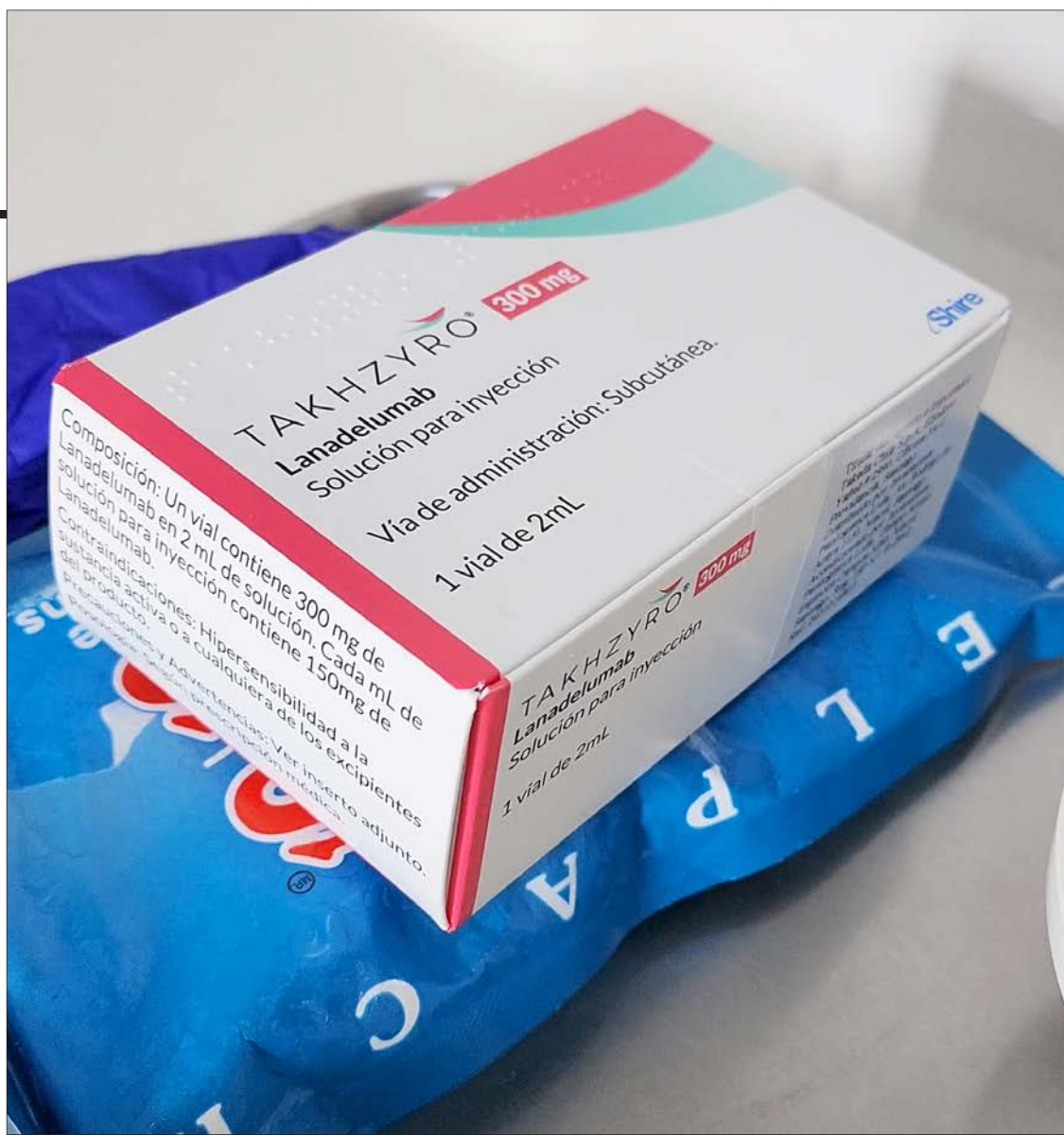

comprobado que su uso reduce el número de crisis y mejora la calidad de vida de los individuos”, dijo y comentó que se encuentra considerado como una opción de primera línea por las guías internacionales publicadas en 2022.

Agregó que la aplicación del medicamento se realizó, precisamente, a una menor de 16 años, que cada semana sufría un proceso inflamatorio y, al menos una vez por año, una crisis con compromiso laríngeo. A la adolescente, según detalló, se le administraron, vía subcutánea, 300 miligramos del medicamento, terapia que se debe repetir cada 2 semanas para contar con resultados positivos y disminuir la posibilidad de eventos letales.

Recalcó que se trata de una patología crónica, considerada poco frecuente, pues afecta entre 1 y 9 personas por cada 100 mil por lo que se considera una enfermedad poco frecuente. Actualmente hay 23 pacientes en el Hospital Regional que han sido diagnosticados con Angioedema Hereditario, que están en tratamiento y en seguimiento por inmunología.

Claudio Baeza, director del Hospital Regional, dijo que no sólo se están haciendo cargo de los problemas de salud de los usuarios del nosocomio, a través de la atención de especialistas, sino también en el proceso de tratamiento, adquiriendo medicamentos de alto costo como el Lanadelumab, que muchas familias no podrían financiar.

“Estos casos excepcionales que estamos financiando nos permite continuar el tratamiento y dar una atención integral, oportuna a los pacientes y facilitar el acceso a medicamentos”, agregó Baeza.

Calidad de vida

La enfermedad, según explicó el doctor Piñones, altera de manera significativa la calidad de vida y la salud mental presentando los pacientes síntomas ansiosos, depresivos y emocionales.

“En la infancia y la adolescencia pueden sufrir discriminación de los pares y en ocasiones aislamiento producto de crisis frecuentes, ausencia durante los síntomas y la necesidad de acudir a urgencia para recibir el fármaco de rescate Berinert”.

Todo ello, además, implica una carga del cuidador que debe ausentarse de su puesto de trabajo para acompañar en el proceso, lo que repercute en las dinámicas familiares y en el desarrollo de la personalidad de niños y adolescentes que padecen la enfermedad.

Javiera Ojeda, de 16 años, fue diagnosticada con Angioedema Hereditario en 2016, desde ahí, según dijo, comenzó a sufrir complicaciones en su vida diaria, pues las manifestaciones de la enfermedad la acomplejaban mucho.

“No es muy grato para mí sentir la (la enfermedad) porque los edemas de repente me salen cuando estoy en el colegio y es como qué

hago ahora. El primer edema que tuve en el colegio fue de laringe y nadie me creía (...) a pesar que tenía certificado médico y documentos que confirmaban la enfermedad”, dijo minutos antes de recibir Lanadelumab.

Ahora, según comentó, se siente feliz porque es la primera vez en Chile que alguien con su enfermedad recibe la terapia. “Así podré dejar de sentir que moriré con una crisis laríngea o de sentir el dolor de abdomen o de mis extremidades. El doctor Piñones y mis papás hicieron todo para que yo pueda recibir el medicamento y mantenerme viva”, agregó.

Paola Cisternas, madre de Javiera, aseveró que “la Javi ha estado muy complicada en la parte emocional, porque esta enfermedad no sólo es inflamación, sino que también tiene implícitas, cargas sociales (...) no es sólo la enfermedad, sino que las consecuencias en la calidad de vida. Por eso, estamos muy felices de la llegada de este medicamento, que esperamos le cambie la vida”.

Hasta el momento, según explicó el doctor Piñones, no existen más casos en el Regional que se puedan someter a la nueva terapia. Dicho avance dependerá de los recursos que puedan recibir, aunque según dijo, esperan que sea posible, al contar con el hito nacional de uso de Lanadelumab.

OPINIONES

Twitter @DiarioConce
contacto@diarioconcepcion.cl

Caleta Perone: siguen las gestiones para encontrar salida ante desalojo

Hasta la Delegación Presidencial llegaron el alcalde de Hualpén, Miguel Rivera, el presidente del Directorio de la Federación Regional de Pescadores Artesanales (Ferepa) del Biobío, Cristian Arancibia, juntos a los seremis de Bienes Nacionales y Economía, Eduardo Pacheco y Javier Sepúlveda, respectivamente, además de la directora del Servicio Nacional de Pesca, Ana María Fernández, para conocer y encontrar una solución al problema que, por 40 años, han sufrido los residentes de la Caleta Perone.

Este sector ubicado en la Península de Hualpén es de propiedad particular y sus habitantes no cuentan con luz ni agua potable, por lo que la delegada presidencial regional, Daniela Dresdner, comprometió los máximos esfuerzos del Gobierno para alcanzar una solución definitiva para la crisis que viven los pescadores artesanales y sus familias, además de aquellos sobre los que pesa una orden de desalojo.

En este sentido, la delegada presidencial hizo un llamado a los secretarios regionales ministeriales de Economía y Bienes Nacionales para que se agilicen las medidas a tomar frente a la situación que viven los habitantes de la caleta.

Cristian Arancibia, indicó: “Tenemos el trabajo principal hecho. Los planos y polígonos de la caleta, y toda la documentación necesaria para avanzar en la expropiación de los terrenos ya la tenemos. La vamos al Sernapesca, organismo que no tenía priorizada a la Caleta Perone en su plan de trabajo, lo que generó malestar en los pescadores asistentes a la reunión”.

Asimismo, agradeció la disposición de la delegada Daniela Dresdner al convocar a los servicios públicos involucrados en esta tarea, calificando el encuentro como positivo. Por su parte, los pescadores del lugar, encabezados por Miguel Ibáñez también indicaron sentirse satisfechos.

FOTO: CEDIDA



Ciudad

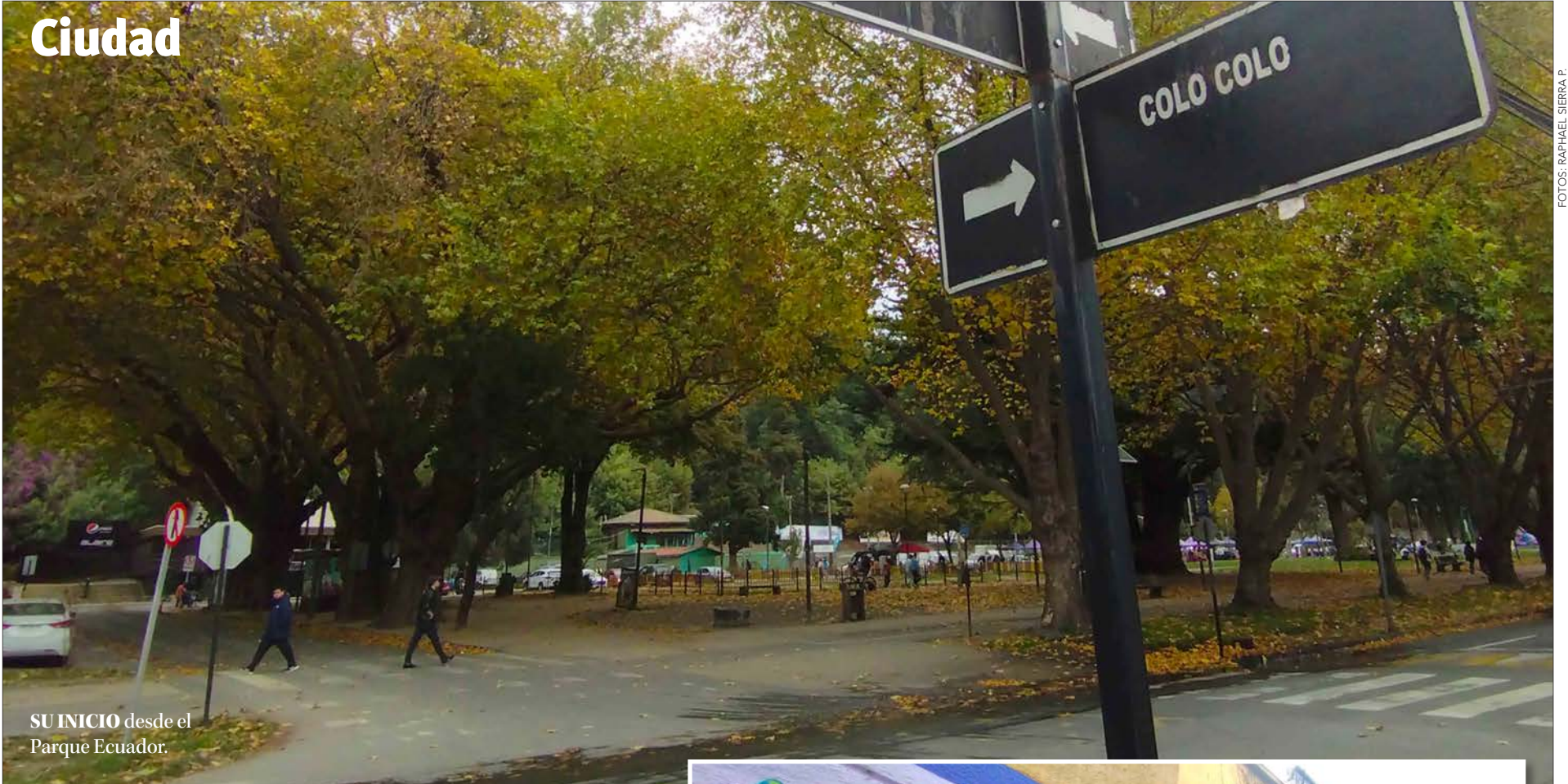

FOTOS: RAPHAEL SIERRA P.

SU INICIO desde el Parque Ecuador.

USO PEATONAL Y VEHICULAR

Calle Colo-Colo de Concepción

Desde el Parque Ecuador hasta el casco más antiguo de la capital regional.

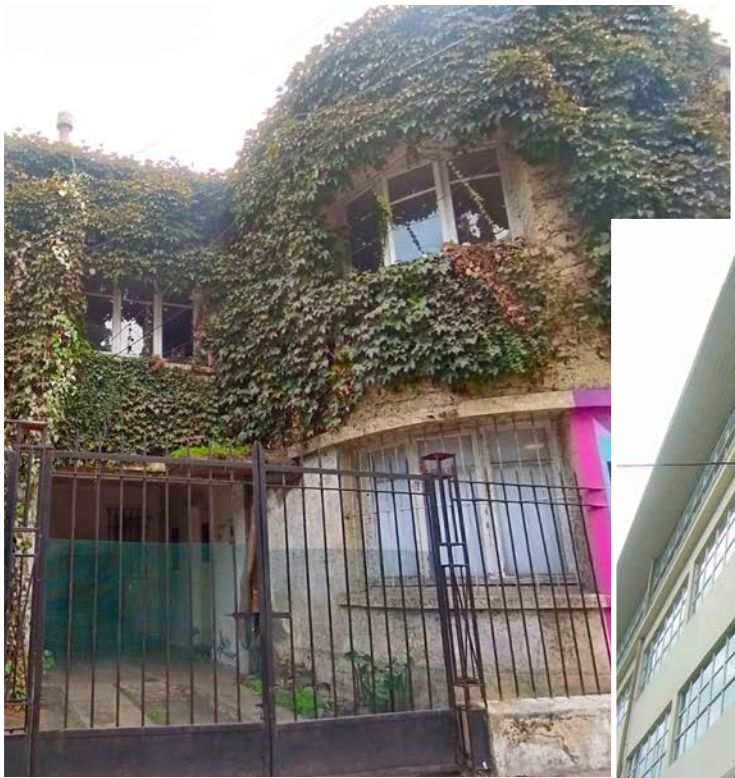

LAS CASAS antiguas que dan un sello al centro penquista.



LOS ESTAMENTOS educacionales también están en Colo-Colo.



HAY MÁS DE una entidad religiosa, de distintas corrientes.

Ciudad

Diario Concepción
contacto@diarioconcepcion.cl

Con el objetivo de conocer cómo se mueven los habitantes de Santa Juana, el Programa de Vialidad y Transporte Urbano (Sectra) del Ministerio de Transportes y Telecomunicaciones realizará la primera Encuesta Origen Destino a hogares de la comuna, la cual se desarrolla desde el 18 de abril.

Esta iniciativa, que usualmente se ha realizado en grandes urbes de la Región del Biobío, se aplica por primera vez en una comuna de forma individual con menos de 50 mil habitantes. Esto permitirá recopilar datos sobre las características de los viajes que se realizan y elaborar un diagnóstico para desarrollar políticas públicas que mejoren la movilidad de Santa Juana, y que se ajusten a las necesidades de todos los habitantes, con especial énfasis en peatones, ciclistas y usuarios del transporte público.

Dicho estudio, cabe señalar, considera una muestra de 150 hogares del área urbana de la comuna. Asimismo los datos, que deben ser entregados de forma veraz, serán completamente anónimos y confidenciales.

Para este lanzamiento, las autoridades llamaron a las vecinas y vecinos de la comuna a participar de la iniciativa. El seremi de Transportes y Telecomunicaciones del Biobío, Héctor Silva Gormaz, quien lideró el lanzamiento, puntualizó que “esto nos permite poder hacer una planificación de transportes, revisar cómo hoy día se está moviendo la personas de Santa Juana y de cómo se moverán en el futuro. Esta iniciativa promovida en conjunto entre el Ministerio de Transportes y la Municipalidad de Santa Juana, tendrá una duración de tres meses en terreno, y esperamos una activa participación y adherencia de los habitantes de la comuna, con el objetivo de gestionar, proyectar y ejecutar proyectos que mejoren la movilidad y la calidad de vida de las personas”.

En tanto, la alcaldesa de Santa Juana, Ana Albornoz Cuevas, destacó que, “les quiero pedir a los santajuauinos y santajuauinas que abran sus puertas a la Encuesta Origen Destino en la comuna, ya que es necesari-



FOTO: RAPHAEL SIERRA P.

INFORMACIÓN ES ANÓNIMA Y CONFIDENCIAL

Aplican estudio sobre viaje y movilidad en 150 hogares de Santa Juana

Se sumará por primera vez a la encuesta de origen destino. Se trata de un instrumento que sólo se aplicaba en grandes urbes.

rio que reciban a los encuestados es su domicilios, para que nosotros podamos tener una mejor planificación vial en el futuro. Esto servirá para que tengamos semáforos, ciclovías y otras formas de desarrollo vial importantes para el futuro de Santa Juana. Estamos construyendo un Santa Juana 2030, donde las personas vivan mejor, donde puedan movilizarse mejor a su trabajo. Hemos recibido este apoyo de nuestro Presidente de la República y nuestro Gobierno a través del Ministerio de Transportes.”

Por otra parte, la Coordinadora Macrozonal de Sectra Sur, Mónica Parada Torres, detalló que, “los encues-

tadores van a estar identificados con indumentaria propia de la encuesta, es decir, con jockey, polera, chaqueta, bolso, además de una credencial que contarán con logos institucionales tanto de Municipalidad como del MTT. Por otra parte, hemos incorporado un código QR en cada credencial, el cual lo dirigirá a la página Web de la encuesta en www.eodsantajuana.cl, donde además encontrarán información adicional de la iniciativa”.

La propia encargada de Sectra, explicó también que los encuestadores se desplegarán por el área urbana de la comuna desde este viernes.

Cabe destacar que, todos

los hogares consultados, participarán automáticamente del sorteo de cinco bicicletas. Este premio, junto con incentivar la participación, busca promover el uso de este modo de transporte sustentable en la comun

Anteriormente, en la Región del Biobío se han aplicado dos Encuestas Origen Destino en grandes urbes, como lo fue en el Gran Concepción en el 1989, 1999 y 2015, y en Los Ángeles en 2004 y 2022.

OPINIONES

Twitter @DiarioConce
contacto@diarioconcepcion.cl



Corporación Recreativa y Deportiva Bellavista
Asamblea General Ordinaria de Socios

SEGUNDA CITACIÓN

Por acuerdo del Directorio y en conformidad a lo previsto en el artículo 16 y siguientes del DS. N° 110 Publicado en el Diario Oficial con fecha 20.03.79 cítese a Asamblea General Ordinaria de Socios de la Corporación a celebrarse, en segunda citación, el día jueves 25 de abril de 2024, a las 18:00 horas en la sede “Campos Deportivos Bellavista” ubicado en Avenida Campos Deportivos N° 640 de la ciudad de Concepción. En la asamblea que se cita se someterán a la consideración de los señores socios la Memoria, el Balance y los Estados Financieros de la Corporación, la elección del directorio, la designación de los Fiscalizadores, la designación de los Inspectores de Cuenta, y se tratarán las demás materias que prevén los estatutos de la Corporación.

El Presidente

Ciudad

1

año y medio

aproximadamente llevan los vecinos esperando que se ejecuten labores de resguardos para el estanque.

Superintendencia de Servicios

Sanitarios, está al tanto de la situación y se encuentra a la espera de un informe de avance de parte de Essbio.

Cecilia Bastías Jerez
cecilia.bastias@diarioconcepcion.cl

Una inquietante situación expusieron vecinos de Lagos de Chile, sector Collao, específicamente en el pasaje 8 de la Calle Villarrica, donde la presencia de un estanque de agua de Essbio los mantiene en alerta debido a que han presenciado como el cerro ha cedido en distintas ocasiones, y actualmente es posible ver parte de los cimientos de la estructura expuestos al aire.

En enero de 2022 se produjo un derrumbe, según detalló María Isabel Ruiz, vecina que vive justo debajo de este estanque de agua. Ese deslizamiento de tierra fue por la rotura de una matriz, de acuerdo a lo que contó la vecina que dijeron desde Essbio. "Corrió un barrial que llegó hasta Collao. Todo quedó inundado, la casa no se podía, los Carabineros, vinieron y dijeron que no se podía habitar porque el peligro era evidente, que el cerro se venía encima. Pero después vino un señor de Essbio que era ingeniero de prevención de riesgo y nos dijo que el cerro ya se había asentado", comentó Ruiz.

"Ellos se comprometieron a ayudar a reparar todos los daños y esto hace más de un año y lo único que pusieron fue nylon, cubrieron el cerro y unas cañerías de PVC para que drene el agua hacia la calle y nada más", indicó.

En la oportunidad se hicieron mediciones del terreno, pero hasta la fecha no se han ejecutado obras. "El peligro es evidente, yo he ido a la Municipalidad. Porque incluso a veces se escuchan sonidos subterráneos, que el perro y los pollos que tengo también los perciben y se asustan", estableció la vecina.

Carlos Vera, otro residente del sector, también detalló que a principios del año pasado se sacaron varios árboles del lugar. "En breves cuentas, cuando empezaron las lluvias fuertes la calle era un barrial. Había barro por todo el pasaje pavimentado. Después de tantas lluvias, ahora se pueden ver los cimientos del estanque. Y la tierra que está debajo va cayendo cada vez más", describió Vera.

Este vecino comentó que en tres oportunidades ha llamado a Essbio, ha tratado en general con operarios tele-



VECINOS TEMEN DESLIZAMIENTOS DE TIERRA

Preocupación en Lagos de Chile por estanque de Essbio con cimiento deteriorado

No sería la primera vez que el cerro cede y afecta a los vecinos, en febrero de 2023 una matriz reventada provocó un barrial que dañó casas, una de las propietarias acusa que aún no le han reparado los daños.

fónicos. "Una vez en la calle me encontré con un trabajador de Essbio y él me retó, me dijo: ¿Para qué llamaste? Tú me metiste en un problema, nosotros tene-

mos un proyecto, vamos a arreglar", contó.

De ese episodio ha pasado más de un año, pero solamente están puestos los

CONSTANTE BARRO corriendo por el cerro, atemoriza a vecinos, ya que la base de la infraestructura cada vez pierde más suelo.



FOTO: CARLOS VERA

plásticos y los vecinos no han visto ningún trabajo más allá de aquello. "Es peligroso, no hay que ser arquitecto, para ver que el cerro está empezando a ceder, no es normal que haya una capa de barro en la calle cada vez que llueve", apuntó.

Superintendencia de Servicios Sanitarios

Desde la Superintendencia de Servicios Sanitarios (Siss) del Biobío el jefe de la Oficina Regional, Rodrigo Riquelme, señaló que "efectivamente tomamos conocimiento de la situación por medio de una copia de carta de respuesta al requerimiento realizado por un vecino en el Sernageomin".

Respecto de eso, se le solicitó a la empresa sanitaria informar las medidas que adoptará para resguardar la infraestructura (estanque) y por consiguiente la continuidad de servicio. "Como respuesta, Essbio remitió informe técnico del Dicat de la Universidad Católica de la Santísima Concepción, donde se recomienda una serie de medidas para resguardar la condición del estanque y tubería de alimentación", indicó.

La Siss realizó un nuevo requerimiento a Essbio sobre el avance de la medidas de resguardo adoptadas, respuesta que se encuentra pendiente, según señaló Riquelme.

Respecto a la seguridad, la sanitaria

debe cumplir con toda la normativa que regula la instalación de este tipo de infraestructura y las condiciones del emplazamiento, pero la Superintendencia carece de competencias en esa materia, ya que le corresponde la fiscalización de la continuidad y calidad del servicio de agua potable.

Por lo tanto, Riquelme explicó que "sobre las sanciones o multas aplicables a la empresa sanitaria, estas podrían presentarse, en la medida que se haya afectado la continuidad y calidad del servicio de agua potable".

Desde la Municipalidad de Concepción, el director (s) de Gestión de Riesgos y Emergencias, Fernando Ramis, informó que "dentro de los próximos días visitaremos el lugar con profesionales topógrafos de la dirección para verificar la situación, quienes emitirán un informe y en base a eso vamos a oficiar a la empresa Essbio para que se tomen medidas preventivas y darles tranquilidad a los vecinos de Lagos de Chile".

Desde Essbio se informó que se implementarán acciones para asegurar la ladera del cerro y medidas de mantenimiento para este invierno. La empresa tiene la disponibilidad para generar acciones que entreguen tranquilidad a la comunidad vecina al recinto productivo.

OPINIONES

Twitter @DiarioConce
contacto@diarioconcepcion.cl

Ciudad

TAMBIÉN EN EL BIOBÍO

“Las Mujeres Suman”: promueven participación femenina vocerías

El Ministerio de Energía promueve este proyecto.

Diario Concepción
contacto@diarioconcepcion.cl

Mayor inclusión en el mundo laboral, paridad en cargos directivos y la disminución de la brecha salarial en el sector energético, son los objetivos del Sello “Las Mujeres Suman” del Ministerio de Energía, instancia que busca avanzar hacia una política de género.

El plan de capacitación de líderes femeninas en diversas regiones de Chile, busca contrarrestar el actual 23 % de participación femenina en diferentes áreas del campo de la energía, con el objetivo primordial de incrementar la igualdad de género.

La Seremi de Energía, Daniela Espinoza afirmó la necesidad del sello, el cual promueve la equidad profesional en un sector económico altamente masculinizado. “A

través de esta iniciativa tenemos la oportunidad de posicionar a la energía como un rubro que desafía los sesgos y que avanza hacia la igualdad de género y la inclusión, reconociendo el potencial que existe en la diversidad y el talento humano sin distinción”, dijo.

En la región del Biobío, la primera actividad en obtener el reconocimiento del sello “Las Mujeres Suman”, fue el “Lanzamiento de la Hoja de Ruta del Programa de Hidrógeno Verde del Biobío”, realizada en Concepción. Donde se convocó a los más relevantes exponentes del rubro regional, de los cuales el 43 % fue representado por expertas y panelistas. Así también, el 33 % de los asistentes fueron mujeres.

En la instancia estuvo presente la directora ejecutiva

del Comité Corfo, Roberta Lama, que subrayó la política de género de Corfo y su compromiso con la inclusión de la mujer en ámbitos técnicos y en el mundo de la energía, así como en otros sectores productivos.

Finalmente, la Seremi de Energía realizó un llamado a las entidades regionales y nacionales a obtener este sello para destacar sus eventos y que se hagan parte de la iniciativa. “Es importante que todos y todas trabajemos en conjunto para fortalecer la participación paritaria, porque entre más voces sumemos, mejores soluciones encontramos para nuestros desafíos y con ello contribuimos a eliminar las barreras”, concluyó.

OPINIONES

Twitter @DiarioConce
contacto@diarioconcepcion.cl

Familias de Punta de Parra visitaron sus futuras viviendas

Integrantes del comité habitacional Talita Kum visitaron la casa piloto del proyecto, acompañados por la delegada Presidencial Regional, Daniela Dresdner, la seremi de Vivienda y Urbanismo, Claudia Toledo, y la alcaldesa de Tomé, Ivonne Rivas.

El proyecto habitacional Talita Kum en Punta de Parra consta de 96 departamentos y 64 viviendas, que ofrecerán soluciones habitacionales para al menos 160 familias del pueblo. Actualmente, el proyecto tiene un avance del 58% y también



Este proyecto forma parte del Plan de Emergencia Habitacional del Minvu y, además de las soluciones habitacionales, incluye áreas verdes, juegos infantiles, zonas deportivas y una sede social. Las viviendas y departamentos cuentan con 2 dormitorios,

baño, estar-comedor y cocina, además de un dormitorio adicional para familias numerosas.

Se espera que las obras estén finalizadas a comienzos de 2025. Según datos del Minvu, la inversión ministerial supera los \$9 mil millones.



SOCIEDAD RECREATIVA Y DEPORTIVA UNIVERSIDAD DE CONCEPCIÓN S.A.

Registro de Valores N° 254

Junta Ordinaria de Accionistas Tercera citación

Por acuerdo del Directorio, se cita a Junta Ordinaria de Accionistas de la **Sociedad Recreativa y Deportiva Universidad de Concepción S.A.**, para el día jueves 25 de abril de 2024, a las 17:00 horas a realizarse en las oficinas de la sociedad ubicadas en Avenida Campos Deportivos N° 640, Concepción, a fin de someter a la consideración de los señores accionistas las siguientes materias:

1. Examen y aprobación de los Estados Financieros del ejercicio finalizado el 31 de diciembre de 2023, del Balance General y del informe de los auditores externos;
2. Aprobación de la memoria;
3. Determinación de la Remuneración del Directorio para el ejercicio 2024;
4. Designación de auditores externos para el ejercicio 2024;
5. Designar el periódico en que efectuarán las publicaciones de la sociedad;
6. Dar cuenta de los contratos celebrados con personas relacionadas;
7. En general, cualquier materia de interés social que sea propia de una Junta Ordinaria conforme a la Ley y los Estatutos Sociales.

Calificación de poderes: Los poderes que otorguen los señores accionistas para hacerse representar en la junta, deberán ser presentados para efectos de su calificación en las oficinas de la sociedad, Avenida Campos Deportivos N° 640, Concepción, antes del inicio de la Junta. La calificación de poderes, si procediere, se efectuará el mismo día de la Junta, entre las 16:00 y las 17:00 horas, en el mismo lugar en que ésta se llevará a cabo.

Memoria: De acuerdo a lo establecido en los Art. 59 y 75 de la Ley 18.046, y el Oficio Circular N°444 y 718 de la Superintendencia de Valores y Seguros, se informa que en el domicilio de la sociedad, Avenida Campos Deportivos N° 640, Concepción, se encuentra a disposición de los accionistas todos los documentos que fundamentan las diversas opciones que serán sometidas a votación durante la Junta, especialmente, se dispone de un número suficiente de ejemplares de la Memoria impresa para las consultas pertinentes, pudiendo quien lo solicite acceder a una copia de ella o de otro de los referidos documentos. Los ejemplares de la memoria permanecerán disponibles a lo menos hasta la presentación del siguiente informe anual. La publicación de los estados financieros anuales de la Sociedad, incluyendo el informe de los auditores independientes, así como la memoria correspondiente al ejercicio 2023 se ha efectuado en la página web de la sociedad, www.clubdecampobellavista.cl donde pueden ser examinados desde esta fecha y por el plazo de cinco años.

Gerente

1

mes ha pasado desde que se dio a conocer la idea de cierre. Cuatro semanas después el escenario cambió totalmente.

Paulina Benítez
contacto@diarioconcepcion.cl

Luego de que la Comisión Antidistorsiones decidiera establecer las medidas provisionales requeridas a las importaciones de barras y bolas por la Compañía Siderúrgica Huachipato (CSH), la empresa anunció que revertirá el plan de suspensión de sus operaciones siderúrgicas, mientras se mantengan vigentes los niveles de sobretasa.

Se estableció un derecho antidumping provisional de del 24,9% para las barras de acero y del 33,5% para las bolas de molienda, en concordancia con lo solicitado por la usina.

“Es una buena noticia para una industria nacional estratégica para el desarrollo sostenible de Chile. Valoramos la decisión, ya que permite eliminar distorsiones, equilibrar el mercado y que los actores nacionales puedan demostrar sus capacidades en proveer el mejor acero para Chile. No obstante, esperamos que esta medida provisoria se confirme con medidas definitivas que nos permitan competir en una cancha pareja”, indicó mediante un comunicado, Julio Bertrand, presidente del directorio de Huachipato.

“Sólo de esta manera se hace posible la contribución de la Siderúrgica Huachipato al desarrollo del sector minero e industrial de la Región del Biobío y de todo el país”, agregó.

“Quiero reconocer el apoyo incondicional de los trabajadores de Huachipato y de toda la comunidad del Biobío. También quiero reconocer el trabajo serio desplegado por las autoridades, en la revisión de los recursos presentados”, enfatizó Bertrand.

En base al documento de hecho esencial por parte de Grupo CAP a la Comisión para el Mercado Financiero, señalan que revertir el proceso de suspensión indefinida implicará la continuidad de las operaciones de Huachipato, mientras se mantengan las sobretasas que les permitan operar en un entorno competitivo.

“Lo que permitirá la continuidad laboral de sus trabajadores y de los múltiples proveedores y contratistas que dependen de la siderúrgica. Los Directorios de CSH y CAP S.A. valoran la recomendación de la Comisión Antidistorsiones, la que se encuentra en línea con las decisiones adoptadas por las autoridades relevantes en el resto del mundo, como respuesta a este fenómeno de carácter global”,

TRAS NUEVAS SOBRETASAS

Sigue la producción de acero: Huachipato revierte plan de cierre



FOTO: FACEBOOK SINDICATO 1TRABAJADORES HUACHIPATO

indica el documento.

Reacciones

Héctor Medina, presidente del Sindicato N°1 de Huachipato, indicó a Diario Concepción que la decisión sobre los porcentajes tiene tranquilos. “Nadie sabía cuáles iban a ser los resultados (...) gracias al trabajo de los sindicatos, la empresa y el Gobierno y, obviamente la resolución que tomó la Comisión Antidistorsiones de Precios, que fue tanto técnica como política, hoy estamos en esta situación que es satisfactoria para todos”.

En relación al retorno de las actividades, señaló que el trabajo de la siderúrgica se ha desarrollado “de cierta forma normal, lo que pasa e que se estaban consumiendo las materias primas y al consumirse éstas, nos íbamos apagando, pero eso no significa que no estuviéramos trabajando”, agregó.

En cuanto al futuro de la firma, señaló que ya se encuentran trabajando para tener una salvaguardia permanente. “Esperamos de tres a cuatro o cinco años, porque el problema de Huachipato no se soluciona en un año, así que ya partimos con eso. No nos vamos a quedar sentados hasta que llegue el 9 de septiembre, no nos podemos dar el lujo de volver a pasar por esto”, indicó el presidente del Sindicato N°1.

Modernización de la institucionalidad

Desde la Compañía Siderúrgica Huachipato también indicaron “considerar indispensable” avanzar hacia una modernización de la institucionalidad, de manera que los plazos sean más extensos para este tipo de derechos de antidumping se establezcan por plazos de 5 años y entregue mayor facultades a la Comisión, tal como sucede en países como EE.UU, Australia, México, India y Europa. Asimismo, expresaron que se debe desarrollar un sistema de monitoreo que permita corregir de manera temprana eventuales distorsiones.

La usina, empresa del grupo CAP, genera más de 20 mil empleos en la zona, con más de 70 años de historia y “cumple un rol fundamental en el crecimiento sostenible de la minería nacional, mediante una contribución significativa al cumplimiento de las metas de descarbonización de esa industria en Chile”, indicaron en el comunicado emitido desde la empresa.

Durante la tarde de este domingo la empresa confirmó la información, cuestión que incluso ya fue dada a conocer a la Comisión para el Mercado Financiero.

OPINIONES

Twitter @DiarioConcepcion.cl
contacto@diarioconcepcion.cl

Economía & Negocios

Edgardo Mora Cerda
edgardo.mora@diarioconcepcion.cl

EXPERTA ANALIZÓ LOS DESAFÍOS REGIONALES

Huachipato: prevén para diciembre de 2025 puesta en marcha de planta de Hidrógeno Verde

Ana María Ruz, directora ejecutiva del Comité de Hidrógeno Verde de Corfo, se refirió al escenario actual del H2V y al inicio de operaciones del proyecto que llevará adelante la usina de Talcahuano. A su vez, destacó la importancia de contar prontamente con una hoja de ruta regional y el trabajo de la UdeC.

Para diciembre de 2025 está prevista la puesta en marcha de la planta de hidrógeno verde de Huachipato cuya continuidad fue confirmada por Ana María Ruz, directora ejecutiva del Comité de Hidrógeno Verde de Corfo y una de las 50 mujeres más influyentes de esta industria en el ámbito mundial, según el ranking "Woman in hydrogen 2024".

En entrevista con Diario Concepción, Ruz analizó en detalle el escenario y desafíos de Biobío sobre hidrógeno verde y destacó la importancia de lograr contar prontamente con una hoja de ruta que defina las prioridades del territorio. A su vez, destacó los aportes que realiza la Universidad de Concepción en materia de desarrollos tecnológicos vinculados al H2V.

- ¿Cuánto ha invertido Corfo a la fecha en propuestas de H2V en la Región del Biobío y cuánto podría invertir a futuro?

-Hoy día estamos cofinanciando a través de un subsidio el proyecto que tiene la siderúrgica Huachipato en hidrógeno verde. Ese es el único proyecto a mi entender que estamos financiando acá por ahora.

- ¿Hay algún financiamiento Corfo en proyectos de instalación de plantas en Coronel?

-Como Corfo no tenemos ningún convenio con esos proyectos, ni estoy al tanto que hayan postulado a algunos de los instrumentos de Corfo tampoco. Lo que no significa que no puedan postular a futuro porque tenemos una gama de instrumentos muy interesantes.

- ¿Cuál es el potencial de creación de empleo de calidad industrial asociado al desarrollo de H2V en la zona?

-Hay estudios, pero no tengo en la memoria exactamente los números de empleo. El hidrógeno para ser verde necesita energías renovables, por tanto, hay que aumentar el número de centrales de energías renovables, especialmente solares y eólicas y en ese sentido Corfo acaba de lanzar una serie de becas para capacitar a personas que quieren trabajar en instalación y mantenimiento de sistemas fotovoltaicos y eólicos que están disponibles en el sitio web de Corfo.

En el caso de Biobío son 48 becas, 30 para capacitación en instalación y montaje y 18 para operación y mantenimiento. Los cursos tendrán una duración de 86 y 140 horas y ambos serán ejecutados bajo la modalidad semipresencial.

- ¿Qué relevancia tiene el desarrollo regional de H2V en la producción de acero y vidrios y en la industria en general?

- Lo importante aquí es que uno puede hablar de exportar hidrógeno y sus derivados. Vale decir, exportar hidrógeno, amoníaco o meta-

FOTO: CAROLINA ECHAGÜE M.



70%

del transporte pesado (diesel) debe ser transformado a hidrógeno verde, según la Ley de Cambio Climático.

nol verde, pero hemos visto que el mayor desarrollo económico, el mayor valor que queda en el territorio es cuando se exportan productos elaborados a base de hidrógeno verde como sería el caso del acero verde que utiliza el hidrógeno tanto en el proceso de producción del hidrógeno pero también como combustible o materia prima. Esto tiene mayor valor agregado y genera más empleo y se captura mayor valor económico para la Región.

Hemos estado observando muy de cerca la producción de acero verde en Suecia que es un proyecto muy interesante en el que trabaja una persona chilena que nos explicó muy en detalle cómo realizaron el cierre financiero para ser competitivos en los mercados y hay dos elementos interesantes. Uno es el impuesto al CO2 (US\$100 por tonelada) y también hay un modelo interesante porque ella mostró unos 30 o 40 inversionistas en la producción de acero verde entre los que destacaban quienes consumirán el acero verde son socios inversionistas en la planta. Por ejemplo, hay empresas automotrices están invirtiendo en la planta de acero verde de Suecia como una forma de asegurar el aprovisionamiento para la producción de automóviles.

- ¿Podría replicarse este modelo en el caso de Huachipato y la minería?

- Efectivamente, podría darse porque lo interesante es que se diversifica el riesgo.

- ¿Cuánto aporta Corfo en el proyecto de hidrógeno verde de Huachipato, está confirmada su continuidad en esta área tras el aviso de un eventual cese de las operaciones de la usina?

-Entiendo que la empresa Huachipato continúa con el proyecto de hidrógeno verde, el convenio está vigente y que tienen una sociedad con una empresa en Alemania a través de la cual pudieron acceder a un beneficio adicional y están construyendo una planta piloto en Alemania que luego será la planta que operará en Biobío en una primera escala.

Respecto de la planta en Biobío debería estar en commissioning (puesta en servicio) en diciembre de 2025 y el subsidio (de Corfo) que ellos tienen opera con un sistema de reembolso. Es decir, en diciembre de 2025 ellos deben demostrar que están produciendo el hidrógeno verde, luego nos pasan las facturas de sus electrolizadores y sus sistemas auxiliares y Corfo da la indicación para que estos recursos sean traspasados a la empresa.

- ¿Qué incidencia tiene el desarrollo regional de H2V para el transporte en general y en particular en la aviación?

- En el transporte hay un elemento muy importante que es nuestra contribución nacional, determinada nuestra obligación de la Ley de Cambio Climático que tiene una meta cuantificada donde se debe llegar a un 70% del transporte pesado a hidrógeno y para eso hay que comenzar a trabajar ahora.

Cuando digo transporte pesado, hablo de la sustitución del diesel básicamente, porque la sustitución a base de vehículos eléctricos no dan los resultados esperados porque la baterías que tienen que tener los vehículos son demasiado grandes. También estamos viendo algunos indicios en empresas de ferrocarriles como el caso de FCAB en Antofagasta quienes están importando una locomotora a hidrógeno que llegará en agosto de este año. En cuanto a la aviación, se acaba de lanzar un proyecto en el Aeropuerto Pudahuel donde la empresa francesa Airbus que la mayor flota en América del Sur tienen la meta de transformar sus aviones a hidrógeno y ya están trabajando en distintos aeropuertos en Europa y quieren hacerlo también en Pudahuel.

- ¿Qué importancia tiene para Corfo el trabajo que desarrolla la UdeC sobre hidrógeno verde?

- Es clave porque necesitamos hacer desarrollos tecnológicos. Una parte positiva es que tenemos la



FOTO: /CC

FRASE

“Respecto de la planta en Biobío debería estar en commissioning (puesta en servicio) en diciembre de 2025 y el subsidio (de Corfo) que ellos tienen opera con un sistema de reembolso”

“El mayor valor que queda en el territorio es cuando se exportan productos elaborados a base de hidrógeno verde como sería el caso del acero verde”.

“(El trabajo de la UdeC) es clave porque necesitamos hacer desarrollos tecnológicos. Una parte positiva es que tenemos la oportunidad de contribuir con desarrollos tecnológicos a nivel global”.

oportunidad de contribuir con desarrollos tecnológicos a nivel global y la parte no tan buena es que algunos temas no tenemos avances tecnológicos todavía. Por ejemplo, el acople de la variabilidad de las energías renovables y la operación de los electrolizadores donde hemos visto los desafíos de proyectos en China de más de 200 Megawatts con desafíos importantes en esta materia, por lo que son temas que deben ser solucionados con mucho espacio para crecer.

- ¿Cuáles son los principales desafíos de una hoja de ruta regional sobre H2V?

-Lo importante de una hoja de ruta regional es que la Región define cuáles son sus objetivos y cuáles son sus proyectos. Desde los niveles centrales apoyamos consiguiendo cooperaciones internacionales pero es el territorio el que debe definir, las universidades, las personas y las empresas quienes determinan qué proyectos les hacen más sentido y apoyamos también con temas

financieros.

- ¿Cuáles son los plazos recomendados para contar con esta hoja de ruta regional?

-Señalaba en la exposición que Europa requiere de 20 millones de toneladas del hidrógeno verde, de los cuales 10 millones se pueden producir dentro de Europa por lo que debe salir a comprar al mundo otros 10 millones de toneladas y ahí Chile y gracias a que comenzamos antes como Corfo tenemos un liderazgo, pero es algo que debemos mantener donde en términos concretos tenemos un espacio a nivel global para colocar el hidrógeno verde y sus derivados, si no lo hacemos, perderemos ese porcentaje del mercado y el liderazgo. Brasil está avanzando aceleradamente.

- ¿Cómo afecta la llamada “permisología” en la aceleración de proyectos de H2V en Biobío como los que están por ingresar al SEA y que se proyectan para Coronel?

- Con los permisos pasa lo mismo

que con las empresas en cuanto a que se unen combustibles químicos con electricidad donde lo primero que se hizo fue declarar el hidrógeno verde como un combustible para que pudiera efectivamente estar dentro de las atribuciones del Ministerio de Energía para definir estrategias y regulaciones al respecto.

Por ejemplo, el caso del amoníaco lo regula el ministerio de salud, pero pasa a ser un combustible. Entonces, esto pasa por un desafío enorme de tener que trabajar las regulaciones y sus unificaciones, lo que no es fácil y diría que los privados van más rápido que nosotros como sector público pero el Ministerio de Economía está realizando un muy buen trabajo en ayudar al avance de nuevas normativas transversales a los distintos ministerios donde el liderazgo en este sentido de mejorar la permisología lo está teniendo el Ministro (de Economía) Nicolás Grau.

OPINIONES

Twitter @DiarioConce
contacto@diarioconcepcion.cl

TD Polideportivo

Samuel Esparza M.
samuel.esparza@diarioconcepcion.cl

Lo entendió todo Javier Sanguinetti. Que no había otra opción más que la victoria, que la tabla de posiciones a veces es cruel, y poco a poco estaba dejando en el lote de abajo a Huachipato. Y que ejemplos sobran en el fútbol chileno de equipos que, por jugar copas internacionales, terminaban pagando las consecuencias en el torneo local, incluso con descensos.

Por eso es que el entrenador acerero fue atrevido, no se guardó nada en el duelo de la novena fecha de la Primera División ante Deportes Iquique, y ese atrevimiento le pagó con una necesaria victoria por 2-1 en el CAP.

Consciente de la urgencia de los puntos, el bonaerense dispuso un esquema ultra ofensivo, con presencia de los delanteros Maxi Rodríguez, Sebastián Sáez y Cris Martínez desde el inicio, además de Maximiliano Gutiérrez y Gonzalo Montes, constantes aportes en labores ofensivas. La urgencia lo ameritaba.

Por si fuera poco, la baja de Edson Puch en los nortinos, entregaba margen para la subida de los laterales.

Con todo, el comienzo fue equilibrado, no por nada los "Dragones Celestes" lideraron el torneo por varias fechas, y contaban con el goleador del torneo, Stefan Pino, como su arma de gol.

Los puntos quedan en casa

Por eso el hincha local celebró con el alma la apertura de la cuenta en el minuto 32, obra de su capitán Claudio Sepúlveda que recuperó un balón en tres cuartos de cancha y luego fue a buscarla al área, recibiendo de Gutiérrez para con una media vuelta en área chica, clavar un zurdazo alto y fuerte.

Ventaja que duró poco y nada, porque tres minutos después, Hans Martínez puso el 1-1 tras pivoteo de Pino. Sin embargo, el "gigante" celeste pasó de la gloria al infierno en un



CRIS MARTÍNEZ VOLVIÓ a anotar, esta vez el gol del triunfo para Huachipato sobre los "Dragones Celestes" de Iquique.

ACEREROS DERROTARON 2-1 A IQUIQUE EN EL CAP

Huachipato apeló al sentido de urgencia y volvió a la victoria

Con un esquema ultra ofensivo, y aprovechando la expulsión del goleador nortino, Stefan Pino, el equipo siderúrgico sumó un triunfo clave para salir de la parte baja de la tabla.

abrir y cerrar de ojos, ya que en los 43' se fue expulsado por un codazo a Gazzolo.

Una jugada que marcó el resto del encuentro, porque en el complemento Huachipato inclinó la can-

Estadio: Huachipato-Cap Acero
Público: 2.368 espectadores
Árbitro: Diego Flores

| | | | |
|------------|---|------------|---|
| | 2 | | 1 |
| HUACHIPATO | | D. IQUIQUE | |

| GOLES | |
|-------------------------------------|----------------|
| 32' C. Sepúlveda 56' C. Martínez | 35' H. Salinas |

| FORMACIONES | |
|---|--|
| M. Parra F. Loyola B. Gazzolo R. Malanca L. Díaz C. Sepúlveda G. Montes M. Gutiérrez C. Martínez S. Sáez M. Rodríguez | D. Castillo D. Orellana M. Sanhueza L. Casanova H. Salinas A. Madruz J. Moya E. Hoyos C. González S. Pino A. Delgado |

| DT | DT |
|--------------------|----------------|
| Javier Sanguinetti | Miguel Ramírez |

| CAMBIOS | |
|---|---|
| (76') I. González por B. Gazzolo. (76') J. Martínez por G. Montes. (76') S. Silva por C. Sepúlveda. (82') J. Brea por C. Martínez. (82') D. Oyarzún por M. Rodríguez. | (45') M. Blázquez por J. Moya. (61') L. Romero por C. González. (61') A. Ramos por A. Delgado. (83') D. Fernández por E. Hoyos. (83') R. De la Fuente por H. Salinas. |

| TARJETAS AMARILLAS | |
|-----------------------------|---------------------------|
| Gazzolo, Sepúlveda, Montes. | Salinas, Hoyos, Blázquez. |

| TARJETAS ROJAS | |
|----------------|----------------|
| | (43') S. Pino. |

cha a su favor y se creó varias ocasiones de anotar, lo que concretó en los 56' a través de Cris Martínez que aprovechó una desinteligencia entre el arquero Castillo y el defensa Luis Casanova, para colocar el 2-1 definitivo.

Tres puntos de oro para el acero, que sumó 12 unidades en la tabla y dio un paso importantísimo para alejarse de las posiciones de rezago. Ahora, los dirigidos de Sanguinetti se concentran en Copa Libertadores, donde este miércoles reciben a The Strongest, en el CAP.

OPINIONES
Twitter @DiarioConcepcion
contacto@diarioconcepcion.cl



FOTO: RAPHAEL SIERRA P.

CON UNA DOLOROSA derrota cerró el fin de semana en casa el Basket UdeC, que perdió terreno en su aspiración a ser el líder de la fase regular.

UdeC tuvo un irregular fin de semana en casa y se queda en la lucha por la punta

Está todo tan ajustado, tan apretado en la Liga Nacional de Básquetbol, que cualquier traspie cuesta caro en la lucha por quedarse con el primer puesto en la fase regular.

Lo entienden así en la Universidad de Concepción, que este fin de semana sumó un triunfo y una dolorosa derrota, en una nueva fecha del certamen cesteño chileno.

El viernes, y sin el suspendido Derrick Woods, el Campanil se impuso en un disputado encuentro a CD Las Ánimas, por 89-86, con gran actuación de Diego Silva, que anotó 19 puntos y se metió en la historia de la LNB, al convertirse en el cuarto jugador que alcanza los 4 mil puntos en el torneo.

El sábado, en tanto, fue otra historia, ya que los auricelo se incli-

naron por 88-85 ante el poderoso Español de Osorno, que contó con un inspirado Arnold Louis quien se anotó con 18 puntos y 10 rebotes para el triunfo de los sureños.

Así las cosas, la UdeC se queda en la lucha por el liderato en beneficio de Osorno y Los Leones, que hoy aparecen con la primera opción. Su próximo partido será nuevamente de local, cuando este sábado reciba a Español de Talca.

FOTO: FACEBOOK UDEC FÚTBOL FEMENINO



APENAS 1 PUNTO suma la U. de Concepción en el torneo de Primera División, donde marcha en el último puesto. Este domingo cayó en casa.

El Campanil se desarmó en 12 minutos y cayó goleado ante Coquimbo en casa

Una expresiva derrota sufrió la Universidad de Concepción a manos de Coquimbo Unido, en partido de la sexta fecha del Campeonato de Primera División Femenino, disputado en el barrio universitario.

El elenco auricelo pagó caro su descuido en el segundo tiempo, donde en fracción de 12 minutos recibió 3 goles para terminar inclinándose ante las "Piratas", como dueño de casa.

Tras un primer tiempo parejo y sin desequilibrio, los goles llegaron en el complemento. En los 46' la

Estadio: Universidad de Concepción
Árbitro: Esteban Molina

| | | | |
|---|----------|---|----------|
|  | 1 |  | 4 |
| U. DE CONCEPCIÓN | | COQUIMBO UNIDO | |
| GOLES | | | |
| 48' I. Sepúlveda. | | 46' F. Vallejos 52' A. López 58' C. Salfate 87' A. San Francisco | |

sita abrió la cuenta a través de Fabiana Vallejos, aunque dos minutos después la UdeC igualó las acciones con un penal de Isi Sepúlveda.

Sin embargo, López a los 52 y Salfate en los 58' volvieron a colocar en ventaja a las nortinas, obra que cerró Alexa San Francisco en los 87' para el 4-1 definitivo.

Con este resultado, las penquistas se mantienen últimas con 1 punto, magro rendimiento que esperan levantar en la próxima fecha, cuando serán otra vez locales recibiendo a Antofagasta.

Samuel Esparza M.
samuel.esparza@diarioconcepcion.cl



LOS LILAS PERDIERON SU INVICTO ANTE OVALLE

Esta vez D. Concepción pagó caro su egoísmo en el norte

En un encuentro donde una vez más pareció regalar un tiempo con solo un delantero, el León de Collao perdió 2-1 en el norte y desaprovechó la caída del líder, Melipilla,

Estadio: Diaguita
Público: 1.435 personas
Árbitro: Rodrigo Rivera

| | | | |
|--|--|---|----------|
|  | 2 |  | 1 |
| P. OVALLE | | D. CONCEPCIÓN | |
| GOLES | | | |
| 19' K. Araya 47' M. Serrano | | 88' L. Rigazzi. | |
| FORMACIONES | | | |
| G. Orellana E. Navarrete M. Ormeño M. Escalona K. Araya M. Arias B. Cortés M. Serrano S. Bobadilla I. Pipistrelli N. Barrios | J. Muñoz L. Rigazzi S. Silva J. Espinola F. Saavedra K. Flores S. Torres B. Valdivia M. López D. Acevedo I. Mesías | | |
| DT Luis Pérez | | DT Felipe Cornejo | |
| CAMBIOS | | | |
| [72'] B. Leiva por I. Pipistrelli. [76'] J. Araya por K. Araya. [84'] P. Olivares por M. Arias. [84'] R. Muñoz por B. Cortés. | [56'] G. Vargas por S. Torres. [56'] C. Escobar por D. Acevedo. [56'] D. Zambrano por F. Saavedra. [80'] G. Tello por I. Mesías. [80'] F. Manzo por B. Valdivia. | | |
| TARJETAS AMARILLAS | | | |
| Ormeño. | | Vargas. | |

Toda derrota en el fútbol duele, pero esta seguro que mucho más. Porque seguramente, la mayoría del hincha lila, todavía sigue sin entender la razón de tanto cuidado, de tanto recelo por parte de su entrenador, Felipe Cornejo, para alinear con regularidad un equipo ofensivo, teniendo tanta riqueza en el plantel. Es como dejar en el garaje el Ferrari y no sacarlo ni siquiera los fines de semana.

Deportes Concepción cayó 2-1 en su visita a Provincial Ovalle, y desaprovechó la caída del líder Melipilla, para colocarse a tiro de cañón de la punta de la Segunda División. De paso, perdió el invicto, aunque a esta altura, sea lo que menos importe.

El técnico lila no quiso repetir la oncenada que derrotó a Vial en el clásico, y dejó nuevamente a Carlos Escobar en la banca, para dolor de un Ignacio Mesías que debió lidiar casi todo el primer tiempo en solitario, en una cancha mala, y sin la participación activa de Lopes y Valdivia, que nunca pudieron entrar en juego.

Gracias e eso, el local se sintió cómodo sin tener que lidiar con un referente en el área propia, y tuvo toda la tranquilidad para ir por el arco rival. A los 4' y a los 12', Arias pudo abrir la cuenta, pero falló. Y fue Kevin Araya quien sí concretó el 1-0 tras un grueso error del meta Muñoz. Parecía que los nortinos jugaban en una mesa de billar, y no en la pésima cancha del estadio Diaguitas, al punto que pudieron aumentar en los 26' y los 38'.

Concepción demoró 45 minutos para sacudirse del shock y pudo celebrar cuando se iba el primer tiempo, de no mediar la gran tapada del arquero Orellana. Era el empate, ese que bien podía cambiar la historia.

Esta vez no le alcanzó

La desventaja no varió en un ápice el esquema del entrenador lila, que no ensayó cambio alguno en el comple-



FOTO: PRENSA DEPORTES CONCEPCIÓN

mento. Pero el castigo no tardó en llegar, porque se jugaba recién el minuto 47 cuando Mirko Serrano se sacó la marca de un hombre y con un disparo furibundo, de 25 metros de distancia, la clavó en el ángulo para el 2-0. Los casi 200 apasionados morados que viajaron al norte, miraban a sus ju-

gadores y no lo podían creer.

Ahí sí, 2-0 abajo, el cuerpo técnico dispuso los cambios. Entró Vargas y Escobar, y posteriormente Tello y como era de esperar, Concepción fue otro equipo. Los penquistas encerraron en su arco a Ovalle, y de no mediar

la gran actuación del meta, Orellana, pudieron marcar.

El descuento llegó recién a los 88' con un golazo de Lautaro Rigazzi, pero ya era tarde, el daño ya estaba hecho. Los morados perdieron otra vez un tiempo completo, pero esta vez no alcanzaron ni siquiera a igualar, como

en otras oportunidades en este torneo, en que la calidad de los jugadores, habían salvado el amilanamiento de su banca.

OPINIONES

Twitter @DiarioConce
contacto@diarioconcepcion.cl

FOTO: PRENSA CHALLENGER 50 CONCEPCIÓN / DOVE MEN +CARE

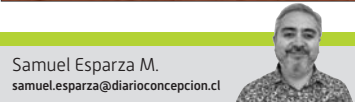

Samuel Esparza M.
samuel.esparza@diarioconcepcion.cl

CHALLENGER 50 EN EL ESTADIO ESPAÑOL

Partió el tenis internacional en la arcilla de Chiguayante

Con la fase de qualy se dio comienzo este fin de semana al Challenger 50 "Dove Men +Care" Concepción 2024. Por cuarto año consecutivo, Concepción recibe un torneo del circuito ATP Challenger, donde ascendentes tenistas, primordialmente sudamericanos, buscan sumar los puntos que los lleve a la élite de este deporte.

En esta ocasión, el torneo perteneciente a la "Legión Sudamericana", organizado por Horacio De la Peña, presenta como primer sembrado al argentino Genaro Olivieri, actual 194 ATP, y celebra la presencia de raquetas nacionales, como el copiapino Matías Soto, 423 del ranking mundial.

Este domingo se disputaron los partidos de primera ronda de las clasificaciones, donde no hubo suerte para las raquetas chilenas. El primero en saltar a la cancha fue el joven de 14 años, Bautista De la Peña (SR) -hijo de Horacio-, quien cayó por 6-2 y 6-1 ante el estadounidense, Jacob Brumm (703° ATP). Luego jugó Benjamín Torrealba (SR) de 18 años, el que perdió en dos sets ante el argentino, Leonardo Aboian (952°), por parciales de 6-0 y 6-3.

"Huevo" no logró avanzar

Por la tarde fue el turno del representante penquista, Alejandro Bancalari (1860°), quien aspiraba a seguir avanzando en la arcilla chiguayantina. Sin embargo, "Huevo" no pudo contra el brasileño Gabriel Decamps (659°), cayendo en dos sets por 6-3 y 6-2.

Mismo destino corrió el también penquista, Benjamín Herrera (SR),

Con los encuentros de clasificaciones se dio inicio al torneo, instancia donde fue eliminado el penquista, Alejandro Bancalari.

10

Horas de hoy

Parte la jornada de lunes del torneo, con los últimos duelos de qualy y el inicio del cuadro principal.

quien fue derrotado por el argentino Bautista Vilicich (747°), por un doble 6-3. El último chileno en participar fue Nicolás Villalón (1147°), quien al cierre de esta edición batallaba en el tercer set contra el uruguayo, Franco Roncadelli.

La sorpresa de la jornada fue la

victoria del argentino Franco Ribero (1073°), quien venció por 6-4 y 6-3 al brasileño Wilson Leite (575°). "Me sentí muy bien, jugué bien. Me gustaron las condiciones: canchas, pelotas, el lugar. La verdad es que me sentí cómodo, y las expectativas que tengo es ir partido a partido, buscando sensaciones cada vez mejores", señaló el jugador trasandino.

Este lunes continuarán los últimos partidos de qualy y, en paralelo, comenzará el cuadro principal, con los duelos de los argentinos Juan Pablo Ficovich (2) y Guido Iván Justo, y del brasileño Nicolás Zanelato frente al peruano y sexto preclasificado, Gonzalo Bueno.

OPINIONES

Twitter @DiarioConce
contacto@diarioconcepcion.cl

UdeC necesita sumar de a tres ante Curicó en Collao

No hay otra opción. Con la obligación de sumar una victoria saldrá esta noche la Universidad de Concepción, que desde las 20:30 horas se medirá ante Curicó Unido, en el estadio Ester Roa Rebolledo.

El equipo auricelo se encuentra en una peligrosa penúltima ubicación con 6 puntos, y viene de tres derrotas consecutivas. De hecho, su último triunfo se remonta a la quinta fecha, cuando le ganó a domicilio a Limache.

De ahí la importancia del encuentro de hoy, que lo pondrá frente a frente con un rival directo en la parte baja de la tabla como son los curicanos, que anteceden a los universitarios por un punto, en la antepenúltima ubicación.

Debutante entrenador

Con estreno en la banca saldrá a la cancha esta noche la UdeC, luego de la salida del técnico Darío Lema, que nunca logró dar con el tono en cuanto a rendimiento.

En su reemplazo hará su debut el rosarino, Javier Torrente, quien esta semana se puso el buzo auri-

La ofensiva tiene mucha tarea

300 minutos sin gol suma UdeC. Su último gol fue en el 1-0 sobre Limache, en la quinta fecha.

cielo con la dura misión de levantar la mala campaña, y recuperar rendimientos individuales que han sido fundamentales en el bajo rendimiento del equipo.

En ese sentido, el lateral universitario, Esteban Flores, destacó el trabajo de cara a este encuentro. "Ya llevamos varios días trabajando de buena forma, adaptándonos a la idea que el profesor busca de nosotros. El plantel se lo ha tomado bien y esperamos seguir sus órdenes", manifestó.

Flores se mostró confiado en que hoy podrán comenzar el repunte en casa. "No hemos tenido un buen inicio de campeonato, se nos ha hecho difícil ir a buscar los puntos, y ahora es totalmente necesario. Necesitamos sí o sí sumar de a tres, y salir de la posición complicada en la que estamos. (Curicó) tiene buenos jugadores que vienen del ascenso, pero sabemos de lo que somos capaces, de que podemos dar mucho más y salir del fondo de la tabla. Trataremos de dejar los tres puntos en casa", cerró.

Estadio: Ester Roa Rebolledo
Horario: 20:30 horas
Árbitro: Cristián Droguett



U. DE CONCEPCIÓN



CURICÓ UNIDO

FOTO: RAPHAEL SIERRA P.



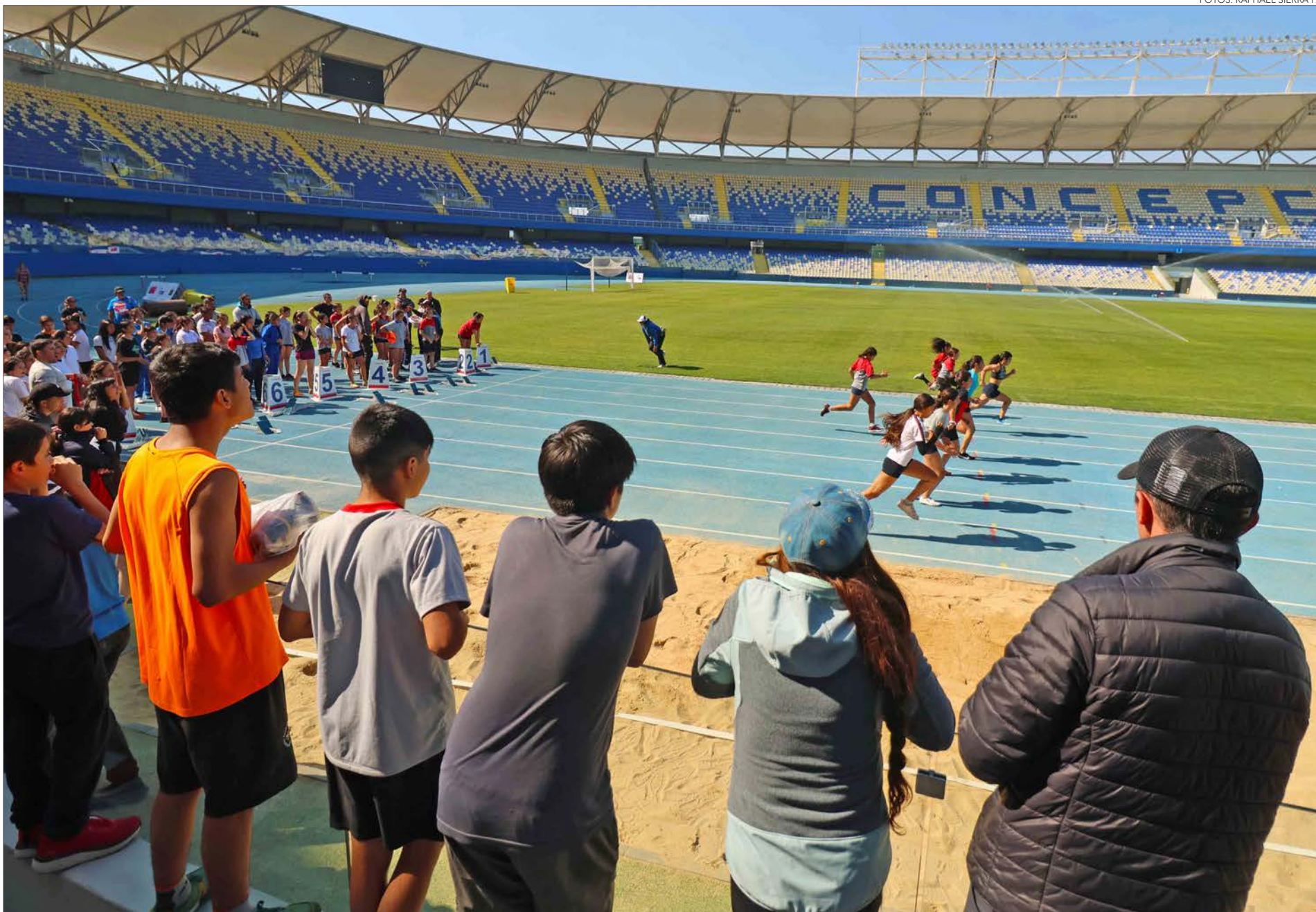

Sebastián Ormeño
contacto@diarioconcepcion.cl

JUEGOS DEPORTIVOS ESCOLARES

Pistolazo inicial: Estudiantes mojan la camiseta en la pista

Las gradas del estadio Ester Roa Rebolledo se tiñeron de múltiples colores. La mayoría, representando colegios de la Región que respondieron al llamado de la primera fecha del circuito regional de atletismo, en el marco de los Juegos Deportivos Escolares, una de las competencias multidisciplinarias más importantes del país.

Los estudiantes, ordenados por categoría y el tipo de prueba a realizar, comenzaron a descender a la pista de carrera, donde dejaron el alma en las competencias.

Tras una breve reunión técnica a un costado de la cancha, se dio inicio a la competición que convocó a cerca 59 colegios de la Región, que se tradujeron en aproximadamente 500 deportistas. La jornada comenzó temprano con las pruebas de fondo (5.000 metros) y medio fondo (3.000

Colegios de la Región asistieron a la primera fecha del circuito regional de atletismo escolar, que se llevó a cabo en el Estadio Ester Roa Rebolledo. El evento busca promover el deporte y potenciar las habilidades de las jóvenes promesas de la región del Biobío.

metros), midiendo la resistencia de los competidores. Luego, comenzó el salto largo y, posteriormente, llegaron los 100 metros planos, donde los atletas mostraron una explosiva velocidad persiguiendo el primer lugar, con varios de ellos batiendo sus marcas personales.

Una intensa temporada

A medio día, el evento organizado por el Instituto Nacional de Deportes (IND) y el Ministerio de Educación, presenciaba las competencias de 200 y 400 metros planos de las categorías en com-

petición: Sub 14, juvenil y paratletismo, todas ellas conformadas por damas y varones. El evento finalizó con el salto triple de la categoría juvenil y la disputada prueba del relevo combinado.

Cabe destacar, que la categoría de paratletismo fue incluida hace cinco años en el torneo multidisciplinario, abriendo posibilidades y eventos deportivos para los alumnos con discapacidad.

El encargado de competición del IND, Vittorio Yáñez, valoró la alta convocatoria y respuesta de los colegios al primer evento del año. "A diferencia del año pasado, donde la cobertura fue provincial, este año se hizo el llamado a participar para toda la Región, entonces en este evento hay gente de Arauco, Laja y Los Ángeles", destacó.

Por otra parte, el personal dio a entender que gran parte de la baja que provocó la emergencia sanitaria, ha sido superada, progresivamente, con el regreso a la "normalidad".

59

Colegios

Respondieron al llamado para competir en el primer circuito de atletismo de la temporada.

Yáñez detalló también que serán 12 fechas distribuidas durante el año, que estarán sistematizadas en un circuito que apunta al aumento de participación en las distintas instancias.

“Esta vez, por ejemplo, tuvimos solo pruebas de pista y salto, pero otros días habrá lanzamiento, y así sucesivamente. De esta forma, pretendemos que tanto los deportistas como los técnicos de cada establecimiento, puedan participar en más de una disciplina a la vez”, expresó.

En cuanto a la participación, Yáñez destacó la categoría de paratletismo, señalando que, “hace cuatro o cinco años que estamos incorporando el atletismo intelectual en la categoría 14 y el paratletismo en la categoría juvenil”.

Deportistas disfrutaron

Daniel Barraza, entrenador de Colegio Adventista de Talcahuano, participó del evento con 11 estudiantes, y dio su apreciación del inicio de los Juegos Deportivos Escolares.

“Nosotros venimos hace aproximadamente cuatro años y siempre que hemos recibido la invitación, hay una buena organización. Por parte de mis alumnos, están contentos con el inicio de las actividades, ya que realizan pocas competiciones de atletismo en comparación a otros deportes más masivos como el fútbol o el voleibol”, opinó.

De los 56 establecimientos que inscritos, hay algunos que se han integrado recientemente. Uno de ellos es Liceo Insuco, de Concepción, donde su entrenador atletismo, Erick Fuentealba, se mostró satisfecho.

“De momento, estoy trabajando con un grupo de cuatro estudiantes de Tercero y Cuarto medio, es un grupo con potencial y bastante compromiso. Personalmente me interesa que



500

Deportistas

Se inscribieron en el evento y participaron de las pruebas de pista y salto en el estado Ester Roa Rebolledo.

disfruten esta experiencia y si se da la posibilidad de salir a competir, sería estupendo”, manifestó.

“Este es el segundo año que venimos y cada vez mejoramos más. En la interna, una de nuestras metas es que los alumnos sean la puerta en su liceo, para que sus compañeros se motiven con el atletismo, y de esta forma ampliar la participación y apostar por una vida más sana ligada al deporte”, complementó.

Expectativas

Finalmente, Vittorio Yáñez, dio sus apreciaciones sobre la nueva temporada de Juegos Deportivos Escolares.

“Por un lado, estamos confiados en el nuevo sistema de torneo que le da un carácter más participativo, pero también más competitivo, sobre todo en esta unidad que es de competición. Por otro lado, sabemos que hay realidades distintas en cada colegio, a algunos les puede resultar más difícil, pero esto tiene que ir de la mano con inversiones de las municipalidades hacia los colegios para resolver estos problemas”, cerró.

OPINIONES

Twitter @DiarioConce
contacto@diarioconcepcion.cl

Esta semana destacamos en nuestra programación

La Belleza de Educar

Lunes, desde las 20.00 horas.

Un espacio de conversación y reflexión respecto a la educación regional y nacional, presentado por la Corporación Educacional Masónica de Concepción.

Entretiempo

Martes, desde las 20.00 horas.

Cada semana revisamos la actualidad del deporte en todas sus disciplinas y conversamos a fondo con sus protagonistas. Con la conducción de Joaquín Urrutia y Sergio Morales.

Taller 44

Jueves, desde las 21.00 horas.

Un recorrido por reconocidos compositores e intérpretes de la música contemporánea, bajo una mirada lúdica, amena y educativa.



Encuentra mucho más en www.radioudec.cl



Entretención & Servicios

Santoral: Karina

EL TIEMPO

HOY  **9/15**

MARTES  6/16 MIÉRCOLES  4/15 JUEVES  10/16

LOS ÁNGELES  8/15

RANCAGUA  7/20

TALCA  11/17

SANTIAGO  10/22

CHILLÁN  6/18

ANGOL  10/15

TEMUCO  9/13

P. MONTT  7/12

RADIACIÓN UV

| RIESGO | TIME* | ÍNDICE |
|----------|----------|----------|
| EXTREMO | 10 | 11 o más |
| MUY ALTO | 25 | 8 A 10 |
| ALTO | 30 | 6 A 7 |
| MODERADO | 45 | 3 A 5 |
| BAJO | 60 o más | 0 A 2 |

*Tiempo Máximo recomendado de exposición (minutos).

PUZZLE



| | | | | | | | | | |
|-------------------|-----------------|---------------------|-------------------|-------------------|----------------------------|---------------------|----------------------------|-----------------|-------------------------|
| | SABLE TURCO | | NOTICIA FALSA | RIO MITOLOGICO | REFERIR | ULCERA FACIAL | ROBAR | | MOTE |
| | | | | | | | | | ESPECIALISTA EN TUMORES |
| | RELATIVO AL MAR | | | | | | | | |
| | EMULARAN | | | | | | | | |
| | "TE Y DA" | | | | | LAMBDA MAR EN PARIS | | CARBONO CEDERAS | |
| PASTA DE HARINA | | MALAS HIERBAS OTERO | | INQUIETO PELA | | | | | |
| | | | | | | NOVILLO INICIARAS | | | |
| VIGILAR | | | | | PERCIBIR CONSERVAR | | LET. GRIEGA DICE LA GUAGUA | | |
| SUBIR | | | | | | AZOE BEBITA | CHISTE VISUAL VOCAL | | |
| VASIJA CONSERVERA | | | | | INICIO PROCESO HIJO DE SEM | | | | |
| | | | | SIN DIOS 1000 - 1 | | | | | |
| CANTA LA RANA | | NINFA MARINA | | | | | | | |
| ITRIO | | SOASE | | | | | | | |
| BALSA SOLAR | | | PERMANECER ACUDIR | | | | | | |
| DE ESTA MANERA | | | | PORTERIA VOCAL | | | | | |
| | | | | | IGUALDAD | | | | |

TELÉFONOS

| | |
|--------------------|--------------|
| Ambulancias: | 131 |
| Bomberos: | 132 |
| Carabineros: | 133 |
| Investigaciones: | 134 |
| Fono Drogas: | 135 |
| Inf. Carabineros: | 139 |
| Fono Familia: | 149 |
| Inf. Toxicológica: | 2- 635 3800 |
| V. Intrafamiliar: | 800 220040 |
| Delitos Sexuales: | 565 74 25 |
| Defensa Civil: | 697 16 70 |
| Fono VTR: | 600 800 9000 |
| Fono Essbío: | 600 33 11000 |
| Fono CGE: | 800 800 767 |

FARMACIAS DE TURNO

| | | |
|--------------------|---|---|
| CONCEPCIÓN | Barrio Salud | Ahumada |
| | • Barros Arana 541 | • Av. Juan Bosco 501 (Atención durante las 24 horas) |
| SAN PEDRO | Ahumada | |
| | • Michimalonco 1120 (Atención durante las 24 horas) | |
| CHIGUAYANTE | Salcobrand | |
| | • Manuel Rodríguez 575 | |
| TALCAHUANO | Estación | |
| | • Bilbao 445 local 2 | |

SUDOKUS

FÁCIL

| | | | | | | | | |
|---|---|---|---|---|---|---|---|---|
| 6 | | | 9 | 2 | | 1 | 5 | |
| | | 2 | 5 | | 8 | 7 | 9 | 4 |
| 9 | | 7 | | 4 | 3 | 6 | | |
| 7 | | 1 | | 3 | | | | 5 |
| 8 | 2 | 5 | | | 4 | 3 | 1 | 7 |
| | | 6 | 7 | | | 9 | 8 | |
| | 7 | 9 | | | | 5 | 3 | |
| 5 | 6 | | | 7 | | | | 9 |
| 2 | 1 | 3 | | 5 | 9 | | 7 | 6 |

MEDIO

| | | | | | | | | |
|---|---|---|---|---|---|---|---|---|
| 6 | | 8 | | | | | | |
| 4 | | | | 5 | 8 | 2 | | 6 |
| | 3 | 2 | | | 7 | | | |
| | | | 4 | | | | | 2 |
| | | 7 | 1 | 8 | | | | 4 |
| 8 | 4 | 6 | | | | | 3 | |
| | 6 | | | | 1 | 5 | | |
| | 2 | 4 | | | | | | 7 |
| 7 | | | 2 | 9 | 6 | | 1 | |

EXPERTO

| | | | | | | | | |
|---|---|---|---|---|---|---|---|---|
| 5 | | 2 | | 4 | | 9 | | |
| | 3 | | | | | 6 | | |
| | 7 | | | | | | | 1 |
| | | | | 5 | 9 | 4 | 6 | |
| | | 8 | | | | | | 9 |
| | | | | 8 | | | | 2 |
| 2 | 5 | 7 | 4 | | | 1 | | |
| | | | 6 | | | | | |
| | | | 8 | 7 | | | | 5 |