

Diario Concepción

Jueves 11 de abril de 2024, Región del Biobío, N°5776, año XVI

CHILE VAMOS INSCRIBIÓ UNA SOLA DEFINICIÓN PARA MULCHÉN, SEGÚN CONFIRMÓ DIRIGENCIA

Biobío tendrá 10 primarias legales para definición de candidaturas municipales

Oficialismo: Penco, San Pedro de la Paz, Talcahuano, Cañete, Laja, Lebu, Los Álamos, Lota y Quilleco.

Tras intensas jornadas de trabajo, los pactos electorales políticos del país finalmente llegaron a acuerdos de cara a las municipales

2024.

Por un lado, la coordinación del oficialismo con la DC logró pactar 86 primarias a nivel nacional y lle-

var candidatos únicos para el caso de gobernadores regionales. Desde la otra vereda, Chile Vamos (RN-UDI-Evópoli) inscribió su

pacto tradicional y apuestan por realizar cerca de 20 primarias en todo el país. En Biobío, se confirmó disputas de candidaturas de

oposición solo para Mulchén. En tanto, en el oficialismo se anunciaron para 9 comunas.

POLÍTICA PÁGS. 4-5

FOTO: CAROLINA ECHAGÜE M.



Taxis-colectivos piden subsidio a tarifa y operación al igual que buses

CIUDAD PÁG. 9

FOTO: RAPHAEL SIERRA P.



Biobío: más de 1 millón de personas recibe alguno de los bonos del Estado

CIUDAD PÁGS. 6-7

Cáncer colorrectal baja la edad de diagnóstico y aumenta la incidencia

CIENCIA&SOCIEDAD PÁGS. 11-12

Cazador de brasileños: el registro único que posee Huachipato

DEPORTES PÁG. 17

FOTO: FACEBOOK HUACHIPATO FC



EDITORIAL: PELIGROS DE LOS CEMENTERIOS IRREGULARES DE MASCOTAS



#FUE TENDENCIA

En el marco de la Copa Libertadores 2024, Huachipato se impuso por 2 - 0 ante Gremio de Porto Alegre, en la segunda fecha del torneo. Los goleadores de la jornada fueron Felipe Loyola y Gonzalo Montes.

Con este resultado, el equipo de Talcahuano quedó en la cima del Grupo C con 4 puntos, igualando a los argentinos Estudiantes de La Plata, mientras que los brasileños quedaron colistas, con 0 unidades.

Huachipato FC
@Huachipato
TRIUNFO ACERERO en Porto Alegre. Hoy derrotamos 2-0 a Gremio como visita y alcanzamos la cima del Grupo C con 4 puntos. Felipe Loyola y Gonzalo Montes anotaron para Huachipato. CONMEBOL #Libertadores #VamosHuachipato

CONMEBOL Libertadores
@Libertadores
¡Dio el golpe en Brasil! @Huachipato se impuso 2-0 ante #Gremio por la Fecha 2 del Grupo C de la CONMEBOL #Libertadores #GloriaEterna

MisterChip (Alexis)
@2010MisterChip
Equipos que han derrotado a Grêmio como visitante en la fase de grupos en TODA la historia de la Copa Libertadores: Defensor Sporting en 1982, Cruzeiro en 1997, Libertad en 2019, HUACHIPATO en 2013 y 2024.

Hugo Varela Mora
@hugovarelamora
Que grande @Huachipato Gana a Gremio de visita en la fase de grupos de la Copa Libertadores. Y había hecho lo mismo el año 2013. El Huachi tiene de casero a Gremio!!!

Fidel Espinoza Sandoval
@fidelsenador
Histórico triunfo de @Huachipato en Brasil ante Gremio. Lindo homenaje a los miles de trabajadores del acero que nada de bien lo están pasando. Felicidades a la usina y a mi colega @gastonsaavedra !!

ENFOQUE

Brechas de género y educación parvularia

CLAUDIA LAGOS SERRANO
Subsecretaria de Educación Parvularia



La publicación de los resultados del SIMCE 2023 nos ha dado buenas noticias, al anunciar un sistema educativo que muestra sus primeros signos de recuperación. Pero, al mismo tiempo, se ha evidenciado que aún tenemos importantes desafíos respecto de las brechas de género, especialmente en los desempeños en matemáticas. Este análisis a los datos debe hacerse desde una perspectiva de proceso y, especialmente, de trayectorias educativas. Una visión sistémica e integral de estos resul-

tados, debe situarnos en la reflexión acerca de la relevancia que tiene fomentar, desde los primeros años de vida, las potencialidades e intereses de niñas y niños en condiciones de equidad.

Como señala la UNESCO, la educación transforma vidas, por lo que somos conscientes que, desde los primeros niveles educativos, se debe ofrecer oportunidades únicas para el desarrollo integral, la inclusión, la participación y el ejercicio de la ciudadanía. Hoy más que nunca, debemos potenciar el

aprendizaje y el bienestar integral de niños y niñas, abordando dos importantes desafíos: fortalecer la valoración de la asistencia a los establecimientos educativos; y promover una cultura de altas expectativas con perspectiva de género, con el fin de disminuir las brechas de aprendizaje.

Se debe avanzar en ambas líneas, por una parte, seguir fortaleciendo la asistencia de niños y niñas en el nivel parvulario, considerando que los fenómenos estacionales, como la llegada del invierno y el aumento de las enfermedades respiratorias los afectan más que a la población escolar. Debemos continuar los esfuerzos por transmitir la importancia de la asistencia regular a las salas cuna, jardines infantiles y escuelas, lo que permite que niños y niñas participen de forma consistente en experiencias pedagógicas, afianzando aprendizajes que serán claves para la continuidad de sus trayectorias educativas.

Y, en paralelo, debemos ocuparnos de brindar oportunidades de

aprendizaje equitativas a niños y niñas, eliminando los sesgos y las desigualdades de género. Estudios indican que las prácticas pedagógicas y las interacciones potenciadoras con adultos significativos, a temprana edad, marcan diferencias importantes en la autopercepción de capacidades y habilidades. Así, las expectativas según género, que tiene la adultez sobre las niñas y niños, pueden determinar la cantidad de atención, el tipo de actividades, la selección de materiales, etc.; existe evidencia de que a temprana edad las niñas se sienten menos inteligentes y capaces que los niños.

En este contexto, la Educación Parvularia desempeña un rol clave en superar las desigualdades de género, promoviendo el desarrollo de las potencialidades de niños y niñas desde sus motivaciones e intereses. Para ello es fundamental mirar nuestra práctica pedagógica, reflexionar cotidianamente sobre lo que hacemos y decimos, con el fin de eliminar sesgos y desigualdades que puedan arrastrarse a lo largo de la trayectoria educativa.

Teléfonos celulares: ¿culpables o inocentes?



DR. FÉLIX COVA SOLAR
Profesor Titular Universidad de Concepción

El autor destaca que para esa medida sea posible y tenga sentido, su eliminación debe ser total.

empleo de las redes sociales, que conspiran contra la implicación de los estudiantes en sus quehaceres y, de especial importancia, que limitan sus interacciones “cara a cara” con los demás. Se trata de un planteamiento que merece la mayor de las atenciones, en el que se requiere evitar la influencia de las predisposiciones a priori que las personas tenemos a favor o en contra de las novedades tecnológicas.

Las palabras vuelan, lo escrito permanece

EDITORIAL

En el Gran Concepción existe una preocupación que es lógica. En el último tiempo los cementerios irregulares de mascotas se han popularizado ampliamente sumándose al espacio que comenzó a formarse alrededor de 2014 en Bosque Mar de San Pedro de la Paz, otro en caleta Lengua (Hualpén) y en el Parque Tumbes de Talcahuano, por nombrar sólo algunos.

En sitios como éstos, han ocurrido casos de inhumación ilegal de humanos, como el lamentable hecho que se dio a inicios de marzo en el cementerio del Parque Tumbes, por parte de la madre de un recién nacido. Y nacionalmente fue conocido el caso de tres cuerpos humanos encontrados en vehículos al interior de un terreno de las mismas características en Iquique. Debido a estas situaciones ya se han levantado voces solicitando normativas al respecto.

Por ahora estos espacios no cuentan con autorización expresa, así lo plantearon desde la Seremi de Salud del Biobío. “En la actualidad no existe la figura normativa para cementerios de animales o similar, por lo tanto tampoco hay autorización sanitaria”, explicaron desde el organismo.

Y en cuanto a los problemas que podrían generar, detallaron que “dependiendo de las características del terreno o sustrato donde se generen las inhumaciones de

Peligros de los cementerios irregulares de mascotas



Los peligros y riesgos están por todas partes. La regulación es extremadamente necesaria y el poner un atajo debe ser inmediato.

animales, desde la presencia de vectores interés sanitario, hasta eventuales contaminaciones de fuentes de aguas abiertas o de napas subterráneas”. Además de la eventual percepción de olores molestos propios de los procesos de descomposición.

El académico y director del Hospital Clínico de Veterinaria UdeC, Campus Chillán, Sergio Cofré, señaló que claramente debería regularse el manejo de los cementerios de mascotas.

“En cuanto a los riesgos, habitualmente, si es que se hacen inhumaciones con ningún tipo de precaución, se podrían contaminar napas subterráneas. Si la causal de muerte es un agente infeccioso, podría generar una diseminación de estos agentes a través del agua”, estableció.

Vale decir: los peligros y riesgos están por todas partes. La regulación es extremadamente necesaria y el poner un atajo debe ser inmediato.

CARTAS

Micros

Señora Directora:

Resulta peligroso aun subirse a los microbuses y que los conductores comiencen de inmediato a moverse, sin siquiera esperar que el pasajero logre afirmarse bien. Esa es una práctica que debería considerarse como inadecuada, bajo cualquier sistema de transporte.

Lo que no se entiende es porque si estamos bajo una nueva regulación, ciertas situaciones irregulares, como esa, persisten. O, tal vez, hay que preguntarse, de qué sirve.

Claudia Rodríguez

Chile nos habla de Salud

Señora Directora:

En un momento crucial para nuestro sistema de salud, la Encuesta “Chile Nos Habla” de la USS revela que el 83% de los encuestados prefiere tener libertad para determinar la entidad que administre sus cotizaciones de salud, y que más del 90% considera importante poder elegir el consultorio, centro médico, profesional de salud, hospital o clínica para sus atenciones o exámenes.

Este deseo de elección se ve respaldado por la creciente preocupación por el impacto que ciertas propuestas legislativas podrían tener sobre la calidad de la atención de salud, reflejado en el aumento en la proporción de personas que temen que la implementación de la llamada “ley corta” empeore la atención en Isapres y Fonasa. Además, revela una clara preferencia por un sistema mixto de aseguramiento, donde coexistan entidades privadas y estatales, sugiriendo que los ciudadanos valoran tal diversidad de opciones y competencia en el sector salud, aunque reconociendo la importancia de incorporar mayor solidaridad al sistema, como lo demuestra el apoyo a la eliminación de preexistencias.

Por otra parte, la encuesta evidencia las disparidades en la satisfacción del usuario entre los prestadores públicos y privados, subrayando la necesidad de mejorar la accesibilidad y calidad de la atención en el sector público para garantizar una atención equitativa y oportuna para todos los ciudadanos.

En conclusión, la encuesta refleja la necesidad de abordar futuras

reformas considerando las expectativas de sus usuarios, con la mayoría de los encuestados respaldando la necesidad de acción por parte del Gobierno para lograr estabilidad y sustentabilidad en el sistema de salud. Esto indica una oportunidad para implementar cambios significativos que aborden las preocupaciones de la población y mejoren la atención de salud para todos los chilenos.

Ernesto San Martín Zúñiga
Director de Postgrados en Medicina-USS

Clima tropiconce

Señora Directora:

Estos días de otoño son un ejemplo que al parecer es clásico de cuando hablan del clima de la zona como “tropiconce”.

Basta con levantarse temprano, para sentir frío algunas mañanas, otras no y algunas más que están en la medianía del frío o el calor. Para que decir a mediodía o cuando el solo pega directo, tal cual, día de verano. No hay aplicación que resista a nuestro agradable clima.

Patricio Estrada



Envíe sus cartas, con una extensión máxima de 1.400 caracteres, con espacios vía email a:

◆ contacto@diarioconcepcion.cl

◆ Cochrane 1102, Concepción

Hacemos presente que el diario no puede constatar fehacientemente la identidad del autor de la correspondencia y reproduce la indicada por éste, deslindando ulterior responsabilidad.

La Dirección se reserva el derecho de seleccionar, extraer, resumir y titular las cartas recibidas, sin explicación alguna y evitando cualquier discusión con el remitente.



En la Región logramos el cupo en Concepción para la DC sin primarias”.

*María Carolina Inostroza,
presidenta regional DC.*



Sobre la hora las distintas fuerzas políticas resolvieron las formas con las que llegarán a las elecciones. El plazo venció este miércoles.

VOTACIONES EN JUNIO Y OCTUBRE

Biobío tendrá 10 primarias legales para definición de candidaturas municipales

Sebastián Rojas Guerstein
contacto@diarioconcepcion.cl

Tras intensas jornadas de trabajo, los pactos electorales políticos del país finalmente llegaron a acuerdos de cara a las municipales 2024.

Por un lado, la coordinación del oficialismo con la DC logró pactar 86 primarias a nivel nacional y llevar candidatos únicos para el caso de gobernadores regionales.

Desde la otra vereda, Chile Vamos (RN-UDI-Evópoli) inscribió su pacto tradicional y apuestan por realizar cerca de 20 primarias en todo el país. En Biobío, se confirmó disputas de candidaturas de oposición solo para Mulchén.

A pesar de que hasta el cierre de esta edición se seguían tomando algunas definiciones -sobre todo en lo que respecta a las listas de concejales y consejeros regionales-, las que seguro desde este jueves en adelante serán detalladas, ya hay ciertos puntos concretos sobre lo que ocurrirá en la Región.

En el Biobío el pacto de la DC al PC, nombrado como “Contigo Chile Mejor”, definió tener 9 primarias legales y estas serán en Penco, San Pedro de la Paz, Talcahuano, Cañete, Laja, Lebu, Los Álamos, Lota y Quilleco.

Así, en las otras 23 comunas no habrá primarias.

Pacto del PC a la DC

De partida, en Concepción no habrá primarias. Tras intensas jornadas de negociación, la Democracia Cristiana (DC) logró quedar con el camino despejado, y sin competencia amiga, para la capital regional; misma definición para Tomé.

Según las últimas informaciones que pudo recabar Diario Concepción, Aldo Mardones (DC) llegará directo a la papeleta del 27 de octubre; por lo que de esta manera se baja la idea de primaria

FOTO: RAPHAEL SIERRA P.



FOTO: ARCHIVO / RAPHAEL SIERRA P.



con Olimpia Riveros (PC), Eric Riquelme (RD) y a Camilo Riffo (Municipio Ciudadano-CS).

“Ya se logró el acuerdo nacional de la DC al PC. Nosotros acá en la Región logramos el cupo en Concepción para la DC sin primarias, Los Ángeles quedó para el Partido Radical (PR), en Tomé se respetó el cupo de la alcaldesa Ivone Rivas (DC) sin primarias, al igual que en Coronel donde, hasta el momento, el alcalde Boris Chamorro (PS) pasaría directo”, dijo la presidenta regional de la DC, María Carolina Inostroza.

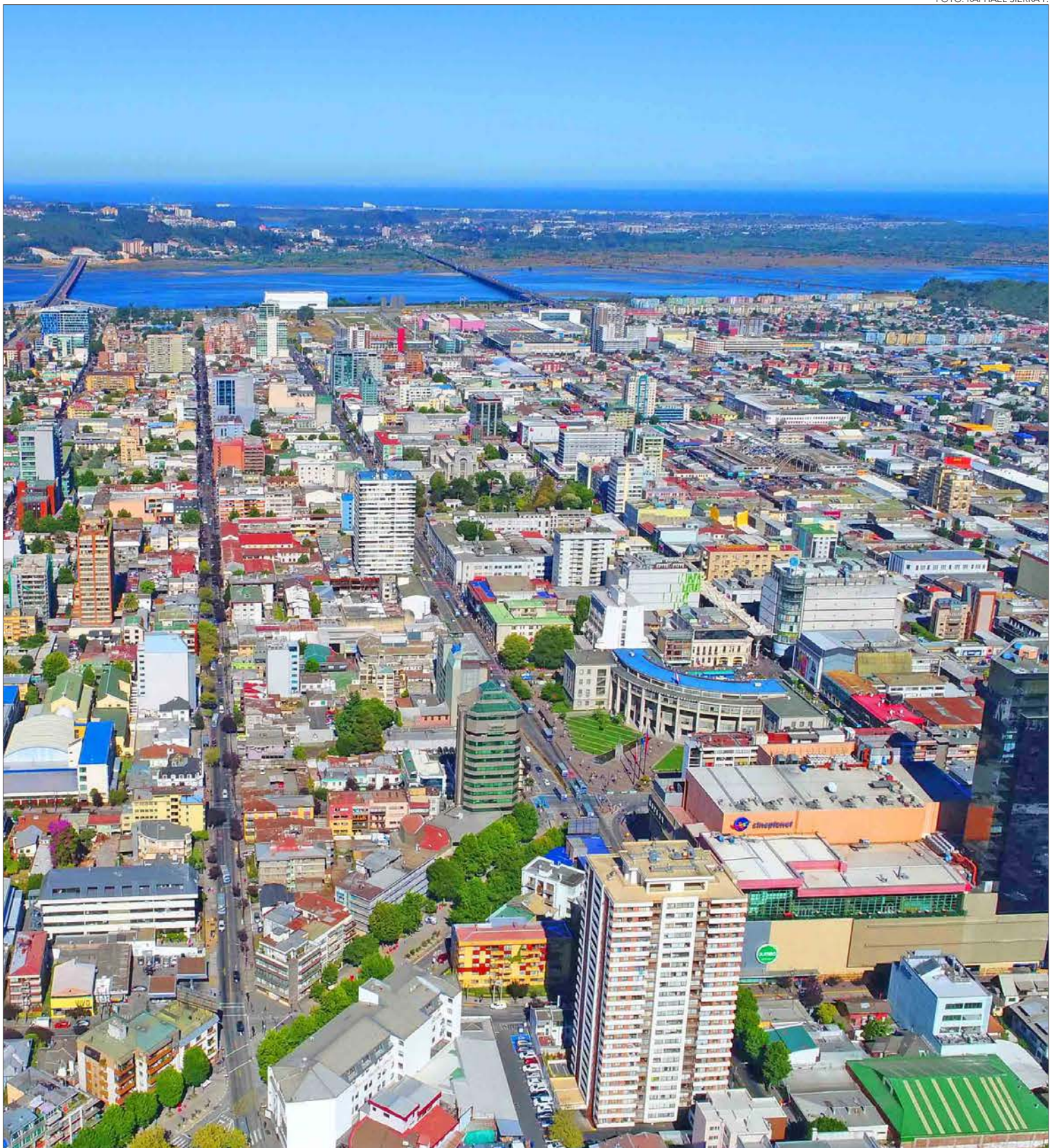
Respecto a estas definiciones, la presidenta regional de Revolución Democrática (RD), Aurora Benavides, comentó que “en Revolución Democrática se logró (realizar primarias) en San Pedro de la Paz (con Camila Ortiz) y también Penco (con Carlos Contreras, independiente con apoyo del FA)”.

Sin embargo, el que no se vayan a realizar primarias en Concepción dejó un gusto amargo. “Concepción, bueno, dentro de las posibilidades estaba que efectivamente la DC se impusiera en la negociación y corriera sola, y se llegó a eso”.

Por su parte, el presidente regional de Convergencia Social (CS), Alejandro Vera, manifestó que ve el acuerdo de una forma “bastante positiva. Nosotros habíamos aspirado a primarias en varios lugares de los cuales Talcahuano, que tiene bastante sentido para nosotros, se obtuvo primarias -porque Roberto Pino es militante de Convergencia

De esta manera son 24 las comunas del Biobío que no contarán con primaria legal.

ya hace bastante tiempo-. (...) Tendremos primarias en Lebu y en Nacimiento será en una comuna en la cual se presentará un candidato”.

Respecto a lo que sucedió con Concepción -recordemos que CS dio su apoyo al independiente Camilo Riffo-, Vera señaló que “todo estará sujeto a una evaluación que vamos a tener que realizar como partido tanto a nivel regional como vinculándonos con la directiva nacional, para tomar las cartas y medidas a seguir”.

Dónde no habrá primarias

Ahora bien, retomando líneas anteriores y en detalle, las comunas donde no habrá primarias son Chiguayante, Concepción, Coronel, Florida, Hualpén, Hualqui, Santa Juana, Tomé, Alto Biobío, Antuco, Arauco, Cabrero (falta definir el candidato para el cupo PC), Contulmo (también falta definir candidato para el cupo Liberal), Curanilahue, Los Ángeles, Mulchén, Nacimiento, Negrete, Quilaco, San Rosendo, Santa Bárbara, Tirúa, Tucapel y Yumbel.

Lo anterior significa que, como se ha mencionado, a los alcaldes/alcaldesas que tengan posibilidad de reelección, se les respetó

su cupo, y, asimismo, en aquellas comunas donde no puede haber reelección (por ejemplo Concepción o Los Ángeles), se respetó el cupo del partido respectivo.

Sobre lo anterior, el presidente regional del Partido Radical (PR), Rodrigo Rocha, tienda política que competirá directamente en octubre por Los Ángeles y Negrete, señaló que “lo que tenemos claro es que se nos está respetando Los Ángeles y Negrete en donde están nuestros alcaldes en ejercicio. Si bien en Los Ángeles Esteban Krausse no puede ir a la reelección, se nos respetó el cupo con Don José Pérez, (...) y el otro candidato nuestro es en Negrete, Alfredo Peña (el actual alcalde)”.

Por otro lado, desde la Federación Regionalista Verde Social (Frvs), existe un malestar en torno a cómo se dieron las negociaciones en Santiago, debido a que esperaban que en Tomé se realizaran primarias.

“Estamos un poco bajoneados para decirlo sinceramente, no es lo que esperábamos los Regionalistas. Nosotros creemos en los procesos democráticos y es por eso que nosotros tenemos nombres para primarias. Nuestra carta está enfocada en Tomé con Jonathan Hidalgo, donde la DC no ha querido participar en estos procesos donde la ciudadanía evalúa a la alcaldesa; y ahí estamos un poco molestos con las decisiones que se han tomado”, dijo Luis Isla, presidente regional de la Frvs.

OPINIONES

Twitter @DiarioConce
contacto@diarioconcepcion.cl

Aprueban aumento de dotación y fortalecimiento del Ministerio Público

En condiciones de ser discutido en particular quedó el proyecto en primer trámite, que modifica diversos cuerpos legales, en materia de fortalecimiento del Ministerio Público, aumentando la dotación de fiscales y creando nuevas unidades especializadas en dicho organismo.

Ello, luego que la Sala aprobara en general la iniciativa, y por unanimidad, y fijara plazo para presentar indicaciones hasta el viernes 26 de abril.

El presidente de la Comisión de Constitución, senador Alfonso De Urresti, informó sobre el texto legal que busca, precisó, “reforzar las herramientas y recursos del Ministerio Público para fortalecer los procesos administrativos y tramitación de causas, mejorar la eficacia de la investigación y persecución penal, así como también la atención a víctimas y testigos de delitos, de manera de ampliar la cobertura que presta actualmente. Asimismo, se busca perfeccionar los mecanismos de incen-

tivos de desempeño para los fiscales y otros funcionarios del referido organismo”.

Cabe agregar que la iniciativa realiza un incremento en la dotación de personal del Ministerio Público, incluyendo un reforzamiento de 205 nuevos fiscales adjuntos, completando un total de 819 nuevos cargos en el Ministerio, en el lapso de 4 años desde la publicación de este proyecto.

Asimismo, se modifica la estructura y adecua los mecanismos de evaluación e incentivos al desempeño institucional del Ministerio Público.

Con respecto al gasto fiscal, indicó que la implementación total del proyecto de ley irrogará un mayor gasto fiscal en régimen de \$43.672 millones y se contempla el mejoramiento de las condiciones funcionarias de los estamentos administrativo y auxiliar, para extenderles el derecho a percibir asignación profesional en las mismas condiciones que rigen para dichos estamentos en el Poder Judicial.

FOTO: SENADO



Actualmente las ayudas sociales del Estado están siendo entregadas a través de transferencia bancaria.

El llamado a la comunidad es a mantener actualizados sus datos en el Registro Social de Hogares para acceder a estos beneficios.

Bonos como el de Estipendio requieren un trámite que es la acreditación de discapacidad.

GARANTÍAS SOCIALES

Biobío: más de 1 millón de personas recibe alguno de los bonos del Estado

Cecilia Bastías Jerez
cecilia.bastias@diarioconcepcion.cl

Al menos a 10 beneficios puede optar la población de la Región del Biobío, detalló el seremi de Desarrollo Social, Hedson Díaz, respecto de los que destacó que se ha dispuesto que sean de transferencia directa, lo que significa que el Ministerio lo va a depositar a las cuentas bancarias de cada una de las personas para que puedan acceder de forma inmediata.

En cuanto al Aporte Familiar Permanente, el seremi detalló que “ya concluimos la entrega durante marzo. Comenzó el 15 de febrero y posteriormente fueron tres pagos, 15 de febrero, 1 de marzo y 15 de marzo”. Es un aporte que está focalizado principalmente a las familias del programa Seguridad y Oportunidades, a las personas que reciben Subsidio Único Familiar y Asignación Familiar o Asignación Maternal, especificó.

Referente al Subsidio Familiar, Díaz comentó que “la novedad respecto de esto, es el Subsidio Familiar Automático, porque en el país alrededor de 500 mil niños no recibían este beneficio porque el Subsidio Familiar se postulaba en los municipios. Entonces en este caso, se determinó que ya existía una base administrativa de todos estos beneficios y lo que hacemos entonces es pagar este beneficio de manera automática”.

De este modo, queda una nueva versión del Subsidio Familiar que es el Subsidio Familiar Automático, que es una ayuda económica de manera directa y que está pensado en las familias que están en el 40% más vulnerable. “Y la gracia de este subsidio es que no es postulable, nosotros tenemos la base administrativa, se entrega de manera automática”, indicó Díaz.

Existen ciertos beneficios que no son tan conocidos y los entrega el Ministerio de Desarrollo Social, como el Subsidio del Pago del Consumo al Agua Potable. “En este caso es un aporte económico mensual a las cuentas del agua potable y cubre entre un 25 y un 100% del pago, con un consumo máximo de 15 metros cúbicos de consumo de agua”, espe-

El Subsidio Familiar es uno de los con mayor cobertura en Región y llega a 1.141.036 beneficiarios. A continuación una guía con 10 de los beneficios que entrega a modo de transferencia monetaria el Ministerio de Desarrollo Social.

FOTO: FACEBOOK SEREMI DE DESARROLLO SOCIAL Y FAMILIA DEL BIOBIO



cificó el seremi.

Para obtener este subsidio se postula directamente en los municipios y luego es el Ministerio de Desarrollo Social (Mideso) el que realiza la transferencia, además de ser un aporte es una medida que ayuda a disminuir el consumo de agua.

En definitiva la mayoría de estos beneficios del Estado se encuentran automatizados, ya que el Ministerio cuenta con los registros administrativos necesarios a través del Registro Social de Hogares. “Por tanto, es importante señalar que para acceder a cualquier beneficio

del Estado en materia social, es tremendamente relevante poder tener su Registro Social de Hogares actualizado”, indicó el representante de Mideso en la Región.

“Tenemos convenios con todos los municipios de la Región y del país. Y tenemos oficinas presen-

FOTO: RAPHAEL SIERRA P.



Aporte Familiar Permanente

Apoyo económico de \$61.793 se entregó entre los meses de febrero y marzo. Con una cobertura de 153.356 personas en la Región del Biobío. Es entregado a familias de menores ingresos.

Bono Logro Escolar

Este bono se entrega en septiembre y reconoce el rendimiento escolar de 5° a 4° Medio se entrega en dos tramos de \$67.944 y \$40.768. A estudiantes del 30% más vulnerables del país.

Bono Estipendio

Es un aporte mensual de \$32.991 a cuidadores de personas con discapacidad o dependencia severa, la cobertura es de 42.054 emisiones mensuales durante el 2023 en la Región del Biobío.

Pensión Garantizada Universal

Esta ayuda monetaria está destinada a personas de 65 años del 90% más vulnerables. En la Región beneficia a 204.214 personas y es entregada a través del Instituto de Previsión Social.

Bono Invierno

Este aporte también es entregado a través del IPS, a personas mayores de 65 años, son \$77.982 en mayo y junio a quienes reciben una pensión inferior a \$201.677. Beneficia a 72.036 personas en la Región.

Subsidio Familiar

Monto mensual entregado a padres a cargo de menores de 18 años o personas con invalidez. Del 60% más vulnerable el monto es de \$20.328 y el doble si es por discapacidad. La cobertura es de 1.141.036 cobradores.

Subsidio Familiar Automático

Este se entregó a 26.509 causantes en la Región del Biobío durante enero de 2024. El monto es el mismo que el Subsidio Familiar. Se entrega en forma mensual al 40% más vulnerable de la población.

Subsidio Discapacidad Mental

Beneficio mensual de \$107.148 a personas menores de 18 años con discapacidad mental, física o sensorial severa. Para el 60% más vulnerable de la población. En 2023 hubo 33.363 beneficiarios en la Región.

Subsidio Ingreso Mínimo Garantizado

Ayuda a trabajadores dependientes, entrega un aporte máximo de \$78.955 a personas con ingreso bruto menor a \$500 mil. En marzo de 2024 se entregó a 39.965 personas.

Subsidio al Pago de Consumo de Agua

Este apoyo se entregó en 1.176.050 oportunidades durante 2023 en la Región del Biobío a familias vulnerables y la cobertura puede ser de 25 a 100%. Apoya el pago de agua potable y servicio de alcantarillado.

les del Registro Social de Hogares donde estamos actualizando permanentemente toda la información en la base de datos. Y las propias familias que quieren acceder a algún beneficio van actualizando también sus situaciones familiares”, estableció Hedson Díaz.

También existe una página que dispuesta para averiguar de estos beneficios sociales que es chilea-

vanzando.cl. En ésta página aparece la guía de beneficios de Derechos de Garantías Sociales, en ella se pueden encontrar más de 60 beneficios, según detalló el seremi. “Le hacemos la invitación para que las familias puedan revisar ahí. Porque además van a poder acceder a través de un código QR a la página específica de cada uno de los beneficios”, dijo.

Cabe resaltar que existe el bono

estipendio, pensado en personas que son cuidadoras, para ellas también es el llamado a actualizar sus antecedente en el municipio o en el Registro Social de Hogares, para poder contar con la credencial de discapacidad, que es la manera de poder acceder a este beneficio. “Estamos realizando un trabajo permanente con Senadis, por ejemplo, para poder difundir cada vez que se

entrega la credencial, que las personas puedan conocer la alternativa de ingreso a este Subsidio de Discapacidad Mental y también al Subsidio de Estipendio”, comentó.

Además, el Ministerio de Desarrollo Social, cuenta con el Instituto de Previsión Social IPS. “Tenemos también algunos bonos que son bien conocidos, como el bono invierno, por ejemplo, que se entrega

en los meses de invierno y que es un aporte monetario y que cumple el rol de ayudar a las personas mayores de 65 años de edad, se viene ahora ya pronto la entrega de este bono para las personas que reciben una pensión menor o igual a 201.677 pesos”, indicó Hedson Díaz.

OPINIONES
Twitter @DiarioConce
contacto@diarioconcepcion.cl

Ciudad

PROVINCIA DE ARAUCO

Parque del Carbón de Lebu

Uno de los grandes atractivos es la casona patrimonial perteneciente a la familia Errázuriz que se construyó hace más de 130 años.

ZONA DE MÁQUINAS: cumplían función de carga de carbón y traslado de madera para fortificar las minas.



MANSIÓN ERRAZURIZ, hoy alberga el Museo Minero y Museo histórico de Lebu, atiende de Martes a Domingo de 9 a 18hrs.

LAS RUINAS de los lavaderos del carbón.

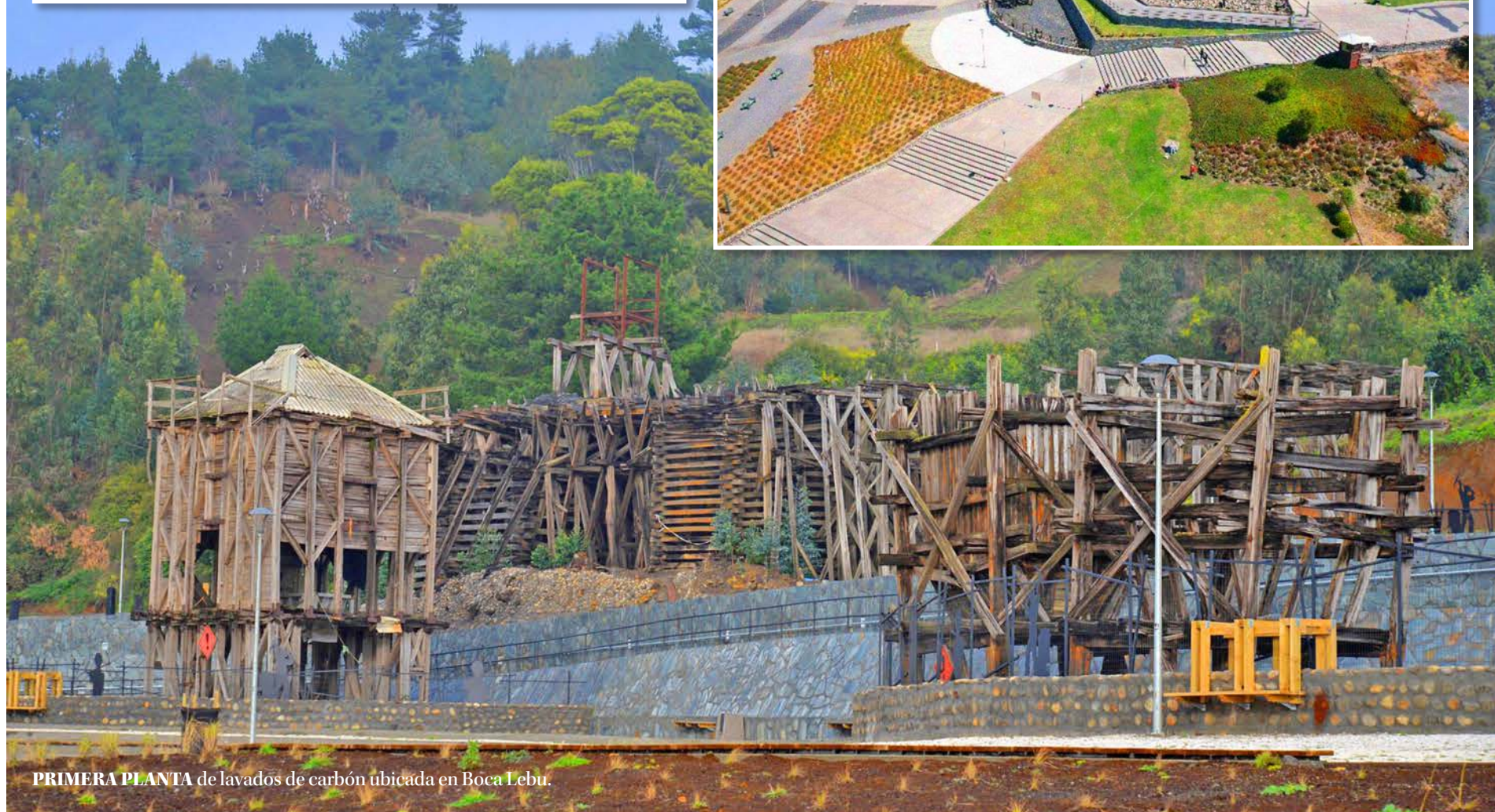

PRIMERA PLANTA de lavados de carbón ubicada en Boca Lebu.

Ciudad

CAMBIOS A LOS FONDOS DE APOYO REGIONAL (FAR) PERMITIRÍA LA INICIATIVA

Taxis-colectivos piden subsidio a tarifa y operación al igual que buses

Se trata de una sentida demanda del gremio que solicitan un trato igualitario en el financiamiento del transporte público. La opción podría estar en una modificación legal que se discute en el Senado.

FOTO: RAPHAEL SIERRA P.

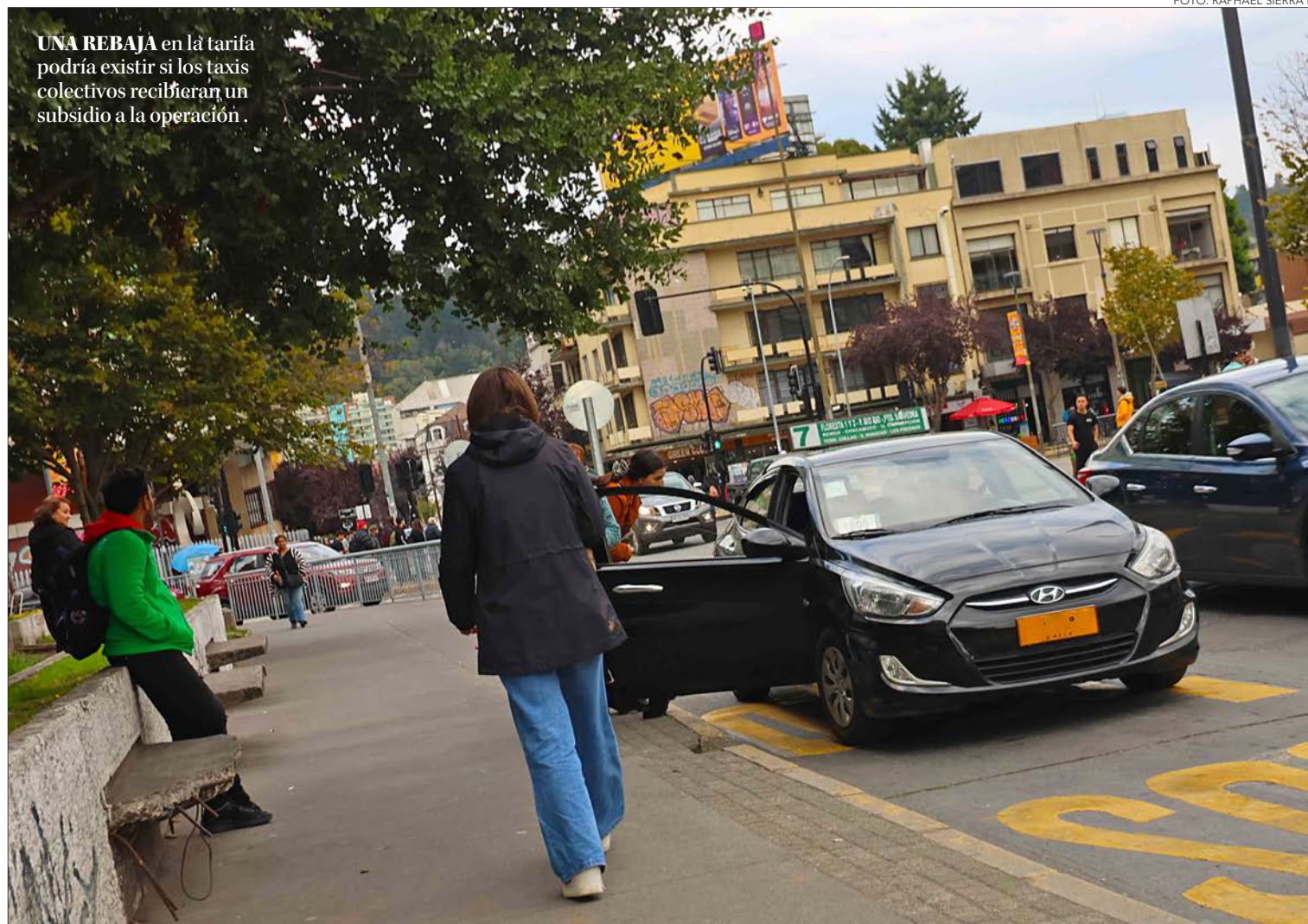

UNA REBAJA en la tarifa podría existir si los taxis colectivos recibieran un subsidio a la operación.

Pablo Carrasco Pérez
pablo.carrasco@diarioconcepcion.cl

Una serie de gestiones han realizado los representantes de las organizaciones que representan al gremio de los taxis colectivos para poder recibir al igual como ocurre con otros modos de transporte público remunerado, los subsidios de compensación tarifaria y a la operación que reciben por ejemplo los buses en los sistemas regulados en el país, léase Perímetro de Exclusión.

Y es que el transporte público menor, categoría en la que están ubicados los taxis colectivos, no está considerado como receptores de estos subsidios.

Por ello, en medio de la discusión que actualmente se realiza en el Congreso del proyecto que establece un nuevo marco de financiamiento e introduce mejoras al transporte público remunerado de pasajeros, los

3 mil 650 taxis colectivos

están registrados a nivel regional. De ellos, 3 mil 601 están catalogados como urbanos y 49 como rurales.

Proyecto en Comisión de Transportes

En el Senado y tras haber pasado por la Cámara de Diputados se encuentra la iniciativa que podría incluir.

dirigentes locales del gremio esperan que exista la voluntad para incluir esta opción como lo señaló José Parra, dirigente de la Federación Gremial de Taxis Colectivos.

“Esperamos que sea ahora, esta-

mos esperanzados en que cuanto más pronto mejor. Ahora, no sé si estarán las condiciones, los votos y las ganas de incorporarnos ahora”.

“Yo sé que se está trabajando porque las organizaciones, la Federación Nacional de Taxis colectivos (Conatacoch) está viendo este tema, así que esperamos tener buenas noticias”, señaló el dirigente gremial de la zona.

Un proceso

La actual modificación legal que se discute en el Congreso fue ingresada por el Ejecutivo a mediados de 2022 y entre otros temas aborda el financiamiento de los diferentes tipos de subsidios que actualmente existen, pero junto con ello otras modificaciones como por ejemplo, propone cambiar el nombre a los Fondos de Apoyo Regional (FAR) que corresponden a recursos que se

entregan como parte de las compensaciones por la funcionamiento del Transantiago y que ejecutan los Gobiernos Regionales.

Es en este ítem, donde podría estar la opción que a través de la inversión, si no también a gasto, abriendo la puerta a potenciales subsidios a la operación del transporte público menor.

En este sentido, el seremi de Transportes, Héctor Silva, dijo que es el Congreso el espacio para enriquecer la propuesta presentada por el ministerio, pero que hay que tener en consideración que en este ámbito la política pública requiere de recursos y por ello su implementación ha sido a lo largo de años.

“Desde ese punto de vista, claro que sería deseable tener sistema de regulaciones en todos los tipos de modos, pero eso también supone un

desafío grande para el estado principalmente del punto de vista de los recursos y de la capacidad que tiene. Creo que estamos caminando para poder abordar aquellos lugares, sectores y modos que son más masivos, pero evidentemente que esta tarea va a seguir adelante y no se agota con las regulaciones que hoy día tenemos”, planteó la autoridad.

Disposición

En todo caso el gremio continúa su trabajo para obtener el apoyo de los parlamentarios para lograr ser incluidos y recibir subsidios y de hecho, este jueves representantes locales de otra de las organizaciones de dueños de taxis colectivos viajó a Valparaíso para insistir en este planteamiento, que de ser considerado en algún momento, significará que deberán sumarse a los beneficios que se le otorgan a los usuarios al ser receptores de subsidios, pudiendo entonces, generarse tarifas diferenciadas para estudiantes y adultos mayores, algo que no asusta como lo afirmó Alejandro Díaz, presidente de la Asociación Gremial 2023, que representa a otro sector de los empresarios.

“Si a mí el gobierno me da un subsidio de unos 600 o 700 mil pesos para mi auto y me preguntan ¿pueden llevar adultos mayores? La respuesta es sí ¿pueden llevar estudiantes? Sí, no se han sentido a conversar las autoridades con nosotros para poder ver y poder regular el tema de las tarifas y poder tener el subsidio”.

Del mismo modo, José Parra, ratificó que en el gremio existe conciencia que optar a los subsidios significa que los taxis colectivos deberá incorporar beneficios principalmente en la tarifa a sus usuarios.

“Nosotros estamos abiertos a este tema, es importante que exista un subsidio. Entendemos que el subsidio no es gratis, que tiene que ir aparejado de una rebaja de tarifa o alguna condición va a tener. Todos los beneficios tienen su costo y hay que asumirlo y trabajarlo para que podamos ser incorporados”, cerró el dirigente.

OPINIONES

Twitter @DiarioConcepcion
contacto@diarioconcepcion.cl

Ciudad

EN CÁMARA BAJA

Descartan incorporar la “alineación parental” como Violencia Intrafamiliar

Eduardo Bascuñán
contacto@diarioconcepcion.cl

Una discusión polarizada fue la que se vivió en la Sala de la Cámara de Diputadas y Diputados respecto al proyecto que buscaba incorporar el término Síndrome de Alienación Parental (SAP) como causal de Violencia Intrafamiliar (VIF).

Mientras que una parte de los argumentos veló por la inclusión del término dentro de la normativa, otro sector lo rechazó completamente, argumentando que dicho concepto no poseía sustento científico.

Debate y criterios

El SAP “se caracteriza por la presencia de una campaña de denigración hacia un progenitor previamente querido por el niño, la que se inicia instigando temor y animadversión injustificadas y que suele producirse durante el litigio por la custodia del niño en un proceso de divorcio”, de acuerdo a un resumen de una investigación publicada en la Revista Chilena de Pediatría.

Durante la discusión, tanto el Ejecutivo como la Asociación Nacional de Magistradas y Magistrados sostuvieron la falta de evidencia científica que respalde la hipótesis del término, incluso se afirmó, que en los Manuales de Diagnóstico de Enfermedades Mentales, la inclusión del término SAP ha sido rechazada desde 1985.

En una línea similar, la diputada María Candelaria Acevedo afirma que este concepto (SAP) es la contracara de la violencia vicaria y es “la excusa que utilizan los agresores de mujeres para seguir violentándolas, culpándolas e intentando despojarlas del cuidado personal de los hijos en común”.

Es que, múltiples han sido las instancias donde se ha abordado este problemático concepto (SAP) como fuente de preocupación por el uso ilegítimo de su figura contra mujeres, incluso en el Comité de Expertas del Mecanismo de Seguimiento de la Convención de Belém do Pará y la Relatora Especial sobre la Violencia contra la Mujer de las Naciones Unidas. Instancias donde se insta a prohibir, en los procesos judiciales, la utilización del concepto para desacreditar testimonios.

Así también, el diputado Félix González, quien también participó

El proyecto buscaba decretar medidas cautelares respecto al cuidado personal y la relación entre el niño, niña o adolescente y el progenitor. La votación parlamentaria tuvo 45 votos a favor, 58 en contra y contó con 26 abstenciones.

FOTO: RAPHAEL SIERRA P.



en la discusión, considera que a final de cuentas “el proyecto era malo”. Y concibe que el término ‘alienación parental’ no existe clínicamente y que además ha sido utilizado para desestimar relatos y denuncias de menores de edad.

Para González, el proyecto legalizaría un síndrome inexistente y también, “iba a poner en una situación muy desmejorada a aquellos niños y niñas que han sido abusados por sus padres”. Afirmó que esto le permitiría a estos últimos, argumentar, defenderse y deslegitimar las declaraciones de sus propios hijos.

Academia

El Doctor en psicología, Felix Cova, académico del Departamento de Psicología de la Universidad de Concepción, considera que el término no es considerada una entidad establecida ni menos, algún tipo de trastorno mental. Aún así advierte que: “Es real que las declaraciones de los hijos, por ejemplo, en contextos de separaciones conflictivas, pueden verse influidas por el contexto en que están, y que un padre o madre puede predisponer a un niño contra el otro progenitor e incluso inducirlo a señalar hechos que no ocurrieron”.

Cova define el debate sobre la alienación parental como una discusión polarizada y politizada. Por una parte se sitúan quienes están preocupados de asegurar los derechos de NNA frente a situaciones de abuso, y por otra los que se preocupan por las acusaciones de padres o madres que, segadas por rabias, temores o intereses logran influir sobre un hijo.

“A todos nos debieran preocupar ambas situaciones”, aseguró el experto, para quien el Congreso ha tomado una decisión correcta.

Uno de los organismos que estuvo presente en la creación del rechazado proyecto fue Fundación Crianza Compartida, quienes consideran necesaria la inclusión en la ley 20.066 a pesar de la decisión de la Cámara. Alegan que la ley no hace referencia concreta a este tipo de comportamiento.

Para la institución, lo preocupante no es que se vete la idea de legislar, sino que el debate caiga en el partidismo y el negacionismo. “Como si el acto de manipular a un hijo y el daño que se provoca en la psiquis del NNA fuera algo que dependiera del lugar que ocupa un diputado en el espectro político”, aseveraron.

“Estas instancias nos permiten ver cómo la ciudadanía y las familias chilenas están más cerca del sentido común que sus propios representantes políticos”, afirmaron desde la organización.

De haberse concretado, el proyecto hubiera modificado las leyes 19.968 de Tribunales de Familia y 20.066, sobre violencia intrafamiliar.

La votación parlamentaria tuvo 45 votos a favor, 58 en contra y contó con 26 abstenciones, respaldando así el juicio de la Comisión de La Familia, instancia donde fue rechazada por unanimidad.

Tras el rechazo en materia de legislar no se podrá presentar una propuesta similar hasta dentro de un año.

OPINIONES

Twitter @DiarioConcepcion
contacto@diarioconcepcion.cl

+90%

es la sobrevida a los 5 años del cáncer colorrectal cuando se inicia el tratamiento en las primeras fases del tumor.

HA DESPLAZADO AL GÁSTRICO COMO TUMOR DIGESTIVO MÁS COMÚN

Cáncer colorrectal disminuye la edad de diagnóstico y aumenta la incidencia

Solía verse después de los 60 años y ahora suben los casos en menores de 40. El fenómeno va de la mano con la creciente prevalencia de condiciones de riesgo asociadas a hábitos y desde etapas jóvenes, instando a cambiar los focos de alerta con educación que incentive la prevención y pesquisa.

Natalia Quiero Sanz
natalia.quiero@diarioconcepcion.cl

Una importancia epidemiológica y para la salud pública cada vez mayor tiene el cáncer colorrectal.

Porque ha aumentado su incidencia y reducido la edad de presentación; fenómeno mundial del que Chile no es ajeno: informes recientes del *Global Cancer Observatory* (Globocan) lo ubican como el segundo tumor más frecuente a nivel nacional y el tercero más mortal, tras pulmón y mama, desplazando al cáncer gástrico como el más común de tipo digestivo.

“Entre la quinta y sexta década de vida es cuando más pacientes afectados por cáncer de colon y recto vemos, y normalmente era más frecuente entre la sexta y séptima década”, advirtió el doctor Gino Caselli, jefe de la subespecialidad de Coloproctología de la Facultad de Medicina de la Universidad de Concepción (UdeC). “Y cada vez vemos pacientes más jóvenes con este tipo de lesiones, quienes lamentablemente tienen cánceres más agresivos que los mayores”, añadió el especialista de la Unidad de Coloproctología del Hospital Regional de Concepción y del Hospital Clínico del Sur, refiriéndose al incremento de diagnósticos en menores de 40 años que están fuera del grupo considerado de riesgo.

El escenario plantea la urgencia de fortalecer la educación y concientización a la población para impulsar la prevención y pesquisa e inicio de tratamientos precoces de potencial curativo que permiten salvar la vida y su calidad, focos del día mundial contra esta patología (31 de marzo).

Más riesgo y alarma

A la base del fenómeno en torno a este cáncer está su origen multifactorial con causas biológicas y



FOTO: /CC

ambientales.

Sobre ello, Caselli precisó a la genética y antecedente familiar de la enfermedad junto al avance de la edad como factores de riesgo.

Y también destacó que se han asociado al desarrollo del tumor variables conductuales, posibles de intervenir y modificar para minimizar el riesgo: obesidad, tabaquismo, consumo excesivo de alcohol y dietas malsanas con exceso de alimentos como carnes rojas ahumadas y procesadas.

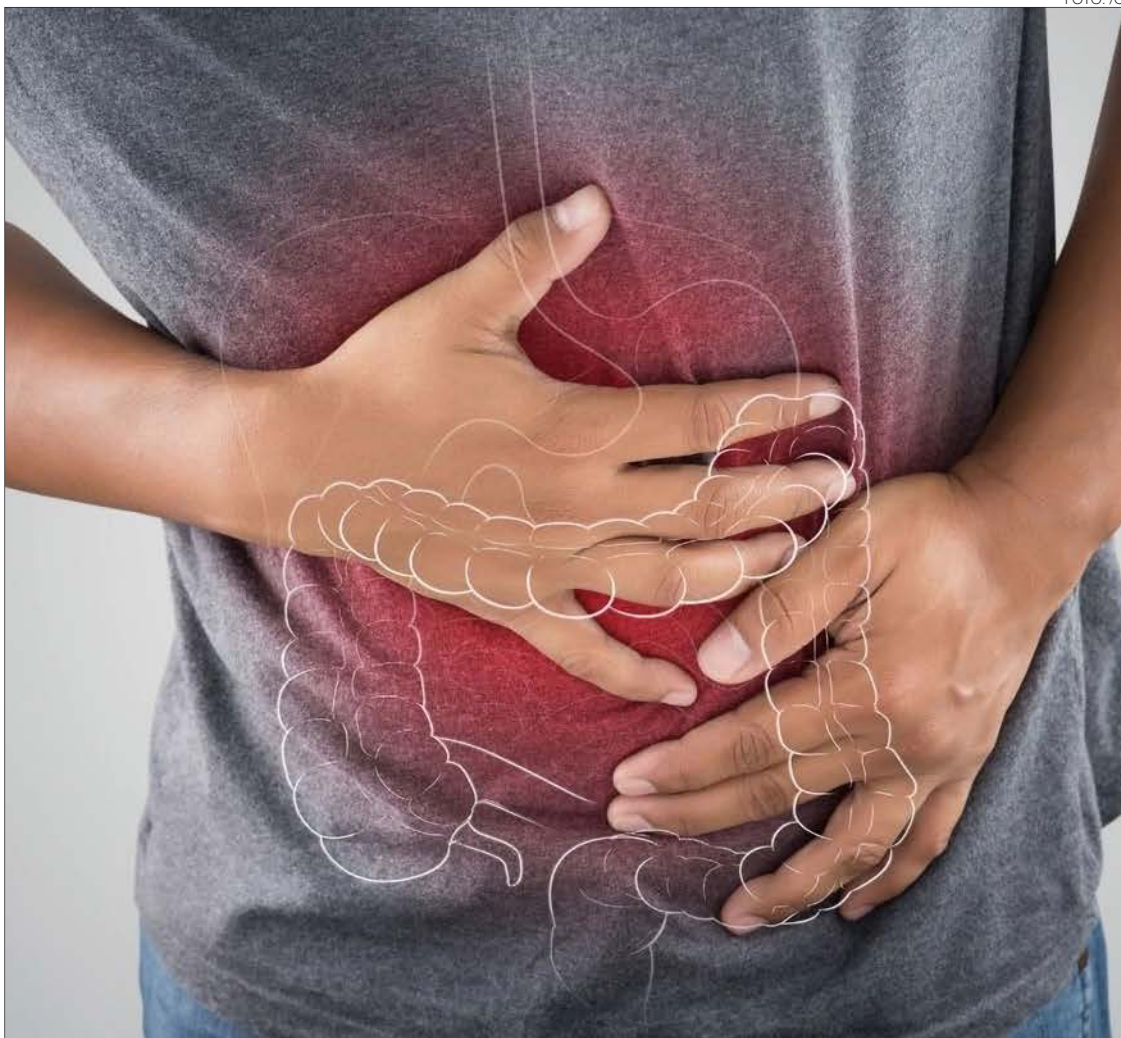
Son condiciones muy prevalentes y desde edades tempranas. Por ejemplo, sobre 74% de la población

tiene algún grado de exceso de peso y más del 80% un estilo sedentario, mientras poco porcentaje cumple recomendaciones para una alimentación saludable, reveló la última Encuesta Nacional de Salud.

“Hoy nos vemos enfrentados a un mundo cada vez más elevado de pacientes en riesgo de cáncer colorrectal y por eso no tenemos que minimizar la sintomatología cuando alguien llega a consultar”, manifestó el especialista.

Sospechar y pesquisar

El doctor Caselli resaltó que “los síntomas de alarma de cáncer colo-

rectal son baja de peso (no contemplada), anemia, dolor abdominal de aparición espontánea, sangre en deposiciones y cambio de calibre en éstas”. Y enfatizó que “cualquier sangrado digestivo, sea alto o bajo (rectal), es anormal y siempre debe ser estudiado”.

Así que ante la aparición siempre debe consultar y evaluar. Algo distinto al pasado, porque expuso que era frecuente que en personas jóvenes un sangrado digestivo llevara a diagnóstico empírico de hemorroides y, aunque sigue siendo la causa más frecuente del signo, es vital confirmar o descartar desde la sospecha del tumor que sólo se detecta con un estudio endoscópico.

En este marco fue que desde la Asociación Chilena de Endoscopia Digestiva, filial de la Sociedad Chilena de Gastroenterología, en voz de su vicepresidente Felipe Moscoso, relevaron la importancia de la colonoscopia como base del diagnóstico. También está el test de sangre oculta en heces previo al estudio endoscópico para orientar a quién derivar a la endoscopia, y se posiciona como método de pesquisa que como estrategia de salud pública debería iniciarse a los 45 años en respuesta al diagnóstico cada vez más temprano.

Así se puede llegar de forma temprana y exitosa.

Porque aseveró que la mayoría de casos proviene de una lesión precancerosa, pólipos de colon y recto, que se pueden detectar 5 a 10 años antes que se desarrolle el tumor y se pueden remover para evitarlo. En otros casos se puede detectar precozmente, cuando el tratamiento es tan efectivo que se supera el 90% de sobrevida a los 5 años y luego se considera curado. Como sucede con gran parte de los tumores, el pronóstico depende del momento del diagnóstico y mientras más tarde es menor la tasa de éxito.

Ciencia&Sociedad

Cáncer de colon y recto: el desafío de combatir los estilos de vida nocivos

Las evidencias son claras y más contundentes con cada nueva investigación: los estilos de vida son determinantes sobre el estado de salud y uno de sus pilares está en los hábitos alimentarios y de ingesta de otras sustancias.

Y es que pueden transformarse en protectores o dañinos y así pueden reducir o aumentar el riesgo de desarrollar múltiples patologías no transmisibles y de potencial letal, como las enfermedades cardiovasculares y diversos cánceres, que son las dos principales causas de muerte en el mundo.

Los peligros

Uno de estos es el cáncer colorrectal, porque la salud digestiva así como incide en la nutrición y metabolismo de alimentos y sustancias, también se ve impactada con consecuencias que van desde molestias transitorias a efectos nocivos de largo plazo.

El gastroenterólogo Carlos Valenzuela, académico de la Facultad de Medicina de la Universidad Católica de la Santísima Concepción (Ucsc), explicó que en lo inmediato y de baja complejidad hay compuestos como los condimentos que irritan la mucosa intestinal y otros como legumbres generan distensión abdominal y meteorismo. También precisó que “las comidas nocturnas abundantes producen reflujo gastroesofágico muy sintomático”.

Otros productos acarrearán daños complejos y peligrosos.

“Está ampliamente demostrado científicamente el efecto tóxico y cancerígeno para el colon que produce el tabaquismo. Probablemente es uno de los factores de riesgo modificables que más daño generan, por ende que más ayuda a la salud el suspenderlo”, afirmó el especialista del Hospital Las Higueras de Talcahuano. Se debe a que sustancias químicas presentes en el humo, que se emanan al exterior y dentro del organismo del fumador, pueden dañar el revestimiento del intestino, aumentar la inflamación y promover el crecimiento de células cancerosas.

También es nocivo el consumo excesivo de bebidas alcohólicas, ya que se ha mostrado que el alcohol puede dañar la mucosa del tracto digestivo y aumentar la producción de radicales libres que se asocian al desarrollo de cáncer.

“La obesidad y el sedentarismo han sido indicados como factores



FOTO: CAROLINA ECHAGÜE M.

El tabaquismo

es el hábito o factor de riesgo modificable más incidente para el cáncer de colon y recto.

que aumentan el riesgo de cáncer colorrectal. También una dieta rica en grasas saturadas y trans presentes en alimentos fritos, alimentos procesados, margarinas y alimentos horneados comerciales puede aumentar el riesgo de enfermedades digestivas, incluido el cáncer colorrectal”, detalló por su parte la nutricionista Mariel Lobos, académica del Equipo Prosalud de la Ucsc.

En este marco se detuvo en que los últimos años ha adquirido gran notoriedad pública el vínculo entre cáncer colorrectal con excesos de carnes rojas y productos cárnicos

procesados como embutidos. Información que se debe abordar con cautela y sobre la base del efecto dañino de estos alimentos expuso que “suelen contener aditivos, conservantes y altos niveles de grasas saturadas, sodio y compuestos cancerígenos como las aminas heterocíclicas (AHC) e hidrocarburos aromáticos policíclicos (HAP)”.

Las dos últimas son sustancias que se forman al cocinar carnes a altas temperaturas y por periodos prolongados, por ejemplo al freír y asar a la parrilla o fuego directo. “Algunos estudios sugieren que la actividad de estas sustancias puede variar de persona a persona y la exposición a concentraciones altas puede causar cáncer en los animales, pero no está claro si tal exposición puede causar cáncer en los seres humanos”, aclaró.

Hábitos protectores

Del lado de la protección de salud digestiva y colorrectal, la nutricionista resaltó en primer lugar a los hábitos alimentarios que contribuyan con la regularidad del tránsito intestinal a partir de alimentos ricos en fibra como frutas, verduras, legumbres y cereales integrales de manera diaria y en cada tiempo de comida.

También llamó a preferir grasas de fuentes saludables como aceite de oliva, palta y semillas sobre las saturadas y trans.

Y relevó el rol de consumir probióticos según estudios actuales, porque el cáncer colorrectal se relaciona con cambios en la composición de la microbiota intestinal.

El gastroenterólogo puso acento en lo vital de mantener al organismo hidratado y particularmente en el consumo de agua en conjunto con la comida, porque ayuda a la formación del bolo alimenticio y contra la

constipación.

Además, relevó que masticar bien los alimentos para contribuir en el proceso de digestión y permitir una degradación más rápida de los nutrientes y evitar la fermentación por las bacterias intestinales.

Otro hábito saludable es optar por métodos de cocción distintos a poner directo al fuego o freír y evitar comer carnes o alimentos que se vean sobrecocidos, tostados o “chamuscados”.

Y se debe evitar el tabaquismo y limitar la ingesta de alcohol para reducir los riesgos.

Todo se debe dar en el marco de un estilo de vida sano que también implica incluir actividad física regular, contribuyendo en el control del peso y de otras variables asociadas con el desarrollo de problemas o patologías.

OPINIONES

Twitter @DiarioConce
contacto@diarioconcepcion.cl

Economía & Negocios

13

suman las instancias en que la Comisión Antidistorsiones ha recomendado aplicar salvaguardias al acero chino.

Edgardo Mora Cerda
edgardo.mora@diarioconcepcion.cl

Desde 1990 a la fecha se han presentado 15 denuncias a la Comisión Antidistorsiones en relación a productos de acero. En 12 de estos casos la Comisión recomendó la aplicación de medidas cuya extensión promedio fue 7,8 meses o 235 días. Así se observa en un documento emitido en octubre de 2023 por la Biblioteca del Congreso Nacional.

Pero al sumar la reciente recomendación de 4 meses, dada a conocer en marzo de este año (caso 13), el promedio es de 7,2 meses (218 días).

Lo anterior, reviste relevancia toda vez que desde Grupo CAP instaron a la reflexión sobre la conveniencia de adoptar lineamientos que otorguen mayores plazos a las medidas correctivas.

En concreto, Diario Financiero, consignó que el gerente general de CAP, Nicolás Burr, con ocasión de una reunión en que fue renovado el directorio, afirmó que las medidas arancelarias (que podrían durar hasta 18 meses), son insuficientes y que por ello, solicitaron a la Comisión Antidistorsiones extenderlas por cinco años.

Desde Huachipato, tras pedir la confirmación de este requerimiento a la entidad revisora, aclararon que “lo que hizo la empresa fue instar a la reflexión sobre la conveniencia de adoptar lineamientos que otorguen mayores plazos a las medidas correctivas”.

Punto de no retorno

De acuerdo con el mismo medio, Burr dijo además que “hay un punto de no retorno, por ahí por mediados de mayo” lo que fue ratificado por parte de los trabajadores de la usina.

“Sabemos que hay un fecha de no retorno para este mes de mayo”, confirmó Héctor Medina, presidente del Sindicato 1 de la siderúrgica junto con Fernando Orellana, al frente del sindicato 2 de la misma firma, tras ser consultados por Diario Concepción. Esto en referencia a una eventual fecha para la paralización de uno de los alto horno de la planta de Talcahuano: 19 de mayo.

Este escenario pondría presión adicional para poder contar con un pronto pronunciamiento por parte del Comisión Antidistorsiones que sesionará este jueves para revisar los recursos de reposición presentados por la Compañía Siderúrgica Huachipato y Molycop, y donde se esperan sean de un 25% para las ba-



DESDE 1990 A LA FECHA SEGÚN DOCUMENTO DEL CONGRESO NACIONAL

Salvaguardias al acero: promedio de medidas antidumping ha sido de 7,2 meses

Desde Huachipato indicaron que se planteó la conveniencia de adoptar lineamientos que den mayores plazos a las iniciativas correctivas. Dirigentes sindicales de la firma esperan nuevos resultados para este jueves o bien para el próximo martes.

FOTO: RAPHAEL SIERRA P

rras y 33% para las bolas de acero.

Al respecto, el presidente del sindicato 2 de la siderúrgica indicó que “lo que pasa es que el alto horno se puede embancar, que consiste básicamente en enfriarlo y mantenerlo en ciertas temperaturas para partir en cualquier momento, pero el peligro que tenemos ahora es la planta de coque, porque funciona con carbón con 26 toneladas cada uno y son 58 hornos (que producen coque) el que se usa en el mismo alto horno como fundente (que opera a 1.200 grados de temperatura)”

“Aparte de eso, se usa en la producción de gas para autoconsumo, entonces si se acaba el carbón, porque ya no está llegando materia prima después no haber con qué cargar ni gas para alimentar donde podemos decir que si muere la coquería, muere Huachipato de forma automática, por eso estamos contra el tiempo. Lo otro es que una vez paralizado el alto horno es carísimo volver a hacerlo funcionar, sumando más pérdidas”, sumó.

Visita a La Moneda

De acuerdo con Héctor Medina, en la sesión de la Comisión Antidistorsiones de este jueves, “pueden darse dos posibilidades y lo que le pedimos al ministro de Economía (Nicolás Grau) es que con todos los antecedentes adicionales presentados en los recursos de reposición se pueda definir en esta instancia. Nos dijo que se podría dar una segunda oportunidad donde la idea es que se pueda resolver todo en el tiempo más corto posible porque se están acabando los suministros para producir acero”.

Por su parte, Fernando Orellana, en relación a la misma reunión manifestó que “le dijimos al ministro que estábamos contra el tiempo y nos dijo que iba a tratar de tener una pronta respuesta y emitir un documento tener la información de los porcentajes de forma anticipada, aunque la publicación en el Diario Oficial sean posteriores”.

Requerido sobre los plazos de entrega de la información sobre el pronunciamiento de la Comisión Antidistorsiones en relación a los recursos de reposición presentados, el mandamás del Sindicato 2 de la usina, afirmó que “creo que entre el próximo lunes (15 de abril) o martes (16 de abril) podría estar una respuesta que nos pueda ser informada mientras salen oficialmente las resoluciones en el Diario Oficial”.

OPINIONES

Twitter @DiarioConcepcion
contacto@diarioconcepcion.cl

Economía&Negocios

IMPORTANTE INDUSTRIA LOCAL

Reportan pérdida de 36 mil empleos forestales en 10 años en el Biobío

FOTO: /CC



Aníbal Torres Durán
anibal.torres@diarioconcepcion.cl

36 mil empleos del sector forestal se han perdido en los últimos 10 años en la Región del Biobío, según lo informado por la Corporación Chilena de la Madera (Corma) Biobío-Ñuble, y de acuerdo con datos proporcionados por el Instituto Forestal de Chile (Infor).

En específico, desde Corma señalaron que la industria, en la Región y el país, se encuentra en una plena crisis. Según exponen, va de la mano con hechos de seguridad pública, la pérdida de bosques productivos, cierres de aserraderos, caída en la demanda, los devastadores incendios forestales en la zona, el

Seguridad, incendios forestales, cierres de aserraderos son algunos factores que identifican desde el sector. Sin embargo, exportaciones crecieron cerca de un 8% en 2023.

escenario económico nacional, entre otros factores.

“En los últimos 10 años se han perdido alrededor del 22% de los bosques productivos, principalmente por el tema de los incendios. Las grandes empresas han vuelto a plantar, pero el desafío es ver qué pasa con las pymes, las pymes no lo han hecho, porque este es un negocio de largo plazo y se necesita de financiamiento para realizar-

lo”, señaló el presidente de la Corma Biobío, Alejandro Casagrande, quién además agregó las denuncias de violencia hacia los trabajadores forestales y la situación en la Macrozona Sur.

Asimismo, complementó que “en el Biobío, en los últimos 10 años, se han perdido 36 mil empleos, estamos hablando de 3 mil 600 empleos anuales. Alrededor de 45 aserraderos se han cerrado en

los últimos 5 años, principalmente de pymes”. En definitiva, Casagrande aseguró que no existe inversión ni fomento a la reforestación.

Otro dato que sumaron desde la corporación es que, en el Biobío, se han perdido 35 mil hectáreas al año, durante la última década.

Nacional

Casagrande complementó que, a nivel nacional, “En la úl-

tima década, el sector forestal ha evidenciado signos de decaimiento. Destaca, por ejemplo, disminuyó de manera importante nuestro aporte al PIB nacional, pasando de 4.024 miles de millones de pesos el 2018, que representaban un 2,1% del PIB, a 3.296 miles de millones de pesos el 2022, lo que representa un 1,6% del PIB nacional. Por otra parte, se evidencia una menor oferta de madera en pie, provocando una dolorosa disminución del número de aserraderos, esto se ve reflejado en una disminución de un total de 1.056 aserraderos existentes al 2017, a sólo 851 el año 2022”.

Economía&Negocios



22%

de hectáreas productivas se han perdido en este mismo periodo.

Exportaciones

Por su parte, el seremi de Economía de la Región, Javier Sepúlveda, en base a información reportada por el Instituto Nacional de Estadísticas (INE), manifestó que “las exportaciones de este sector económico han aumentado de forma sostenida los últimos tres años, los datos indican como claramente aumenta la cantidad de productos forestales que se están exportando desde la región del Biobío. Solamente el último año 2023 este sector vio incrementada sus exportaciones en un 7,5%, en comparación con el año anterior”.

El encargado regional de la cartera de Economía indicó que el área forestal es un sector que anualmente está exportando más de US\$4 mil millones, argumentando que esto marca un significativo aporte a la economía regio-

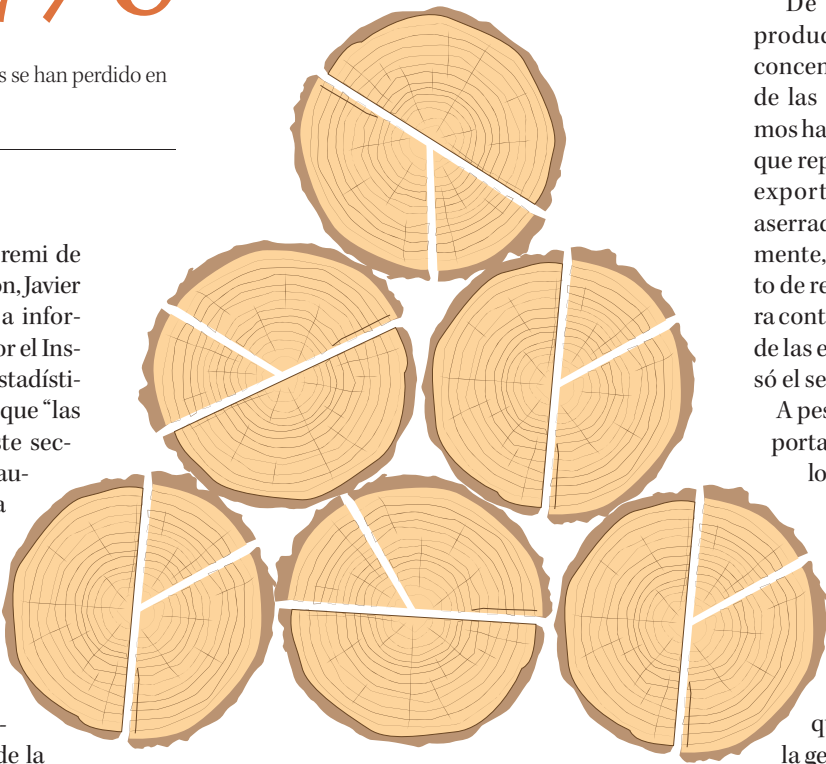

Exportaciones Sector Forestal
Región Biobío, US\$ F.O.B.

AÑO	EXPORTACIONES	VARIACIÓN
2019	3.257.870.856	
2020	2.613.413.498	-19,8%
2021	3.156.748.931	20,8%
2022	4.130.670.407	30,9%
2023	4.440.730.990	7,5%

nal, considerando que de los productos que se exportan desde la Región del Biobío la gran mayoría son producto del mundo forestal.

“De hecho, existen tres productos específicos que concentran más de la mitad de las exportaciones; estamos hablando de la celulosa, que representa el 37% de las exportaciones; la madera aserrada con el 12%; y finalmente, como tercer producto de relevancia, es la madera contrachapada con un 6% de las exportaciones”, precisó el seremi.

A pesar de las cifras de exportación, y refiriéndose a lo reportado por los gremios forestales, Sepúlveda expresó que “los números no nos hacen desviar la atención respecto de lo que es preocupante y de lo que debe ser el foco de la gestión pública”.

“En ese sentido existen desafíos importantes por seguir abordando, como lo es, por ejemplo, la transición hacia un modelo agroforestal en donde los territorios de la Región del Biobío vayan transitando hacia una gestión forestal que sea resiliente con el cambio climático”, concluyó.

OPINIONES

Twitter @DiarioConce
contacto@diarioconcepcion.cl

PubliNota

INCENTIVOS AL RETRASO DE LA PENSIÓN

El Gobierno, en su propuesta a la reforma previsional, ha sido explícito en indicar que no tocará la edad legal de pensión, la cual es de 60 años para las mujeres, y 65 años para los hombres.

Si bien la edad de pensión es un parámetro previsional relevante, que no ha sido tocado desde la creación del actual sistema de capitalización individual, e inclusive desde mucho antes, llama la atención el poco esfuerzo de la propuesta previsional del Gobierno en al menos generar los incentivos necesarios para que los afiliados retrasen voluntariamente su edad de pensión.

Desde la creación del sistema de capitalización individual, en la década de los 80’s, el único beneficio de una persona que postergaba su edad de pensión era que se le daba la opción de eximirse de la cotización obligatoria del 10%, es decir podrían recibir el 10% de cotización obligatoria junto con su sueldo líquido.

En la actualidad, luego de más de 40 años desde el inicio del sistema, no hay propuesta alguna, pues una cosa es subir la edad de pensión de manera obligatoria, como lo han hecho otros países, pero otra opción es poder generar los incentivos para el retraso voluntario.

Una opción interesante a discutir, sería que los afiliados pudieran retirar de manera íntegra y sin pago de impuesto, la rentabilidad real que logren sus ahorros previsionales en los años que se retrase la pensión. Por ejemplo, si una persona retrasa en tres años su edad de pensión, y en cada año sus fondos previsionales rentan de manera real de un 3%, entonces esa persona recibiría cerca de un 10% de sus fondos previsionales al momento de pensionarse. Ahora, si esa misma persona retrasa en 5 años su pensión, entonces recibiría sobre un 15% de sus fondos previsionales como beneficio. En números, si la persona tiene \$50 millones de ahorros obligatorios, podría retirar \$5 millones al retrasar tres años la pensión, o cerca de \$7.5 millones si la retrasa 5 años.

Hoy en día, retrasar la pensión sólo ayuda a mejorarla, pero no necesariamente genera una liquidez para el afiliado, por lo que de ofrecer esta nueva opción, inmediatamente se genera un incentivo de retrasar la pensión. Por otro lado, esta metodología también aumentaría las pensiones, pues si bien se mantiene el valor real del ahorro previsional hasta el momento de la pensión retrasada, ahora se distribuye el mismo dinero real pero en un menor tiempo, pues los años en que se retrasó la pensión se descuentan en la expectativa de vida de ese pensionado.

Sería interesante discutir propuestas de incentivos al retraso voluntario de la edad de pensión en la actual reforma previsional.

Cultura& Espectáculos

Fue en noviembre del año pasado que el evento hizo su quinta versión, pero el Parque Laguna Grande.

Esta es una cita que se ha realizado, la mayoría de las veces, a puro pulso y autogestionada por Alessandro Castro.

De acuerdo a la convocatoria lograda el fin de semana, el segundo semestre se realizaría la séptima versión del festival.

Mauricio Maldonado Quilodrán
mauricio.maldonado@diarioconcepcion.cl

Con el compromiso de recuperar el espacio en que había partido hace años atrás, este sábado, desde las 13.00 horas, se realizará la sexta versión del San Pedro Rock Fest.

“Si bien hicimos la versión 2023 en noviembre pasado en el Parque Laguna Grande de San Pedro de la Paz, no quería perder la fecha de ahora y recuperar el espacio del Anfiteatro, dándole al evento un aire e impronta más profesional, y que sería como su alma”, explicó Alessandro Castro, músico y productor del evento.

Un cartel que engrosan un total de siete bandas, de las cuales en su mayoría -excepto Kuevos del Sur- son de nuestra zona, que es la gracia y esencia que tiene el evento. “Es fundamental darles el apoyo y el escenario que se merecen las propuestas de la Región. Hay grupos de distintos puntos de Concepción, y uno es de Santa Juana”, añadió Castro.

Importante de destacar que si bien el evento tiene esa etiqueta de “rock”, en cada versión ha ido ampliando ese límite convocando a destacadas propuestas que mezclan y enriquecen ese género. “Es un festival que ha ido mutando y también ha estado acorde con las tendencias y los tiempos que vivimos. Igualmente la idea es tener como base el rock, pero ampliar aquello para tener un mayor alcance de público, el rock tiene un espectro gigantesco. Y Kuervos del Sur es un claro ejemplo de ello, que fusiona diversas melodías y cuyo sonido puede ser disfrutado por toda la familia”, aseguró el productor.

En detalle, el line up del festival está integrado por las bandas regionales Johnkies, Tapia Roots, Granujas, Drop, Condenados y Medusa.

Aunque esta cita se plantea como

ESTE SÁBADO A PARTIR DE LAS 13.00 HORAS

Kuervos del Sur encabeza sexta versión del San Pedro Rock Fest



LA BANDA NACIONAL
Kuervos del Sur será la gran propuesta invitada para la cita este fin de semana en San Pedro de la Paz.

algo anual, el productor apuntó que igualmente se estaría pensando otra versión para el segundo semestre, pero que todo dependería no sólo del financiamiento -que en esta ocasión tiene apoyo de la municipalidad de San Pedro de la Paz- sino también de la convocatoria de público que logren este fin de semana.

“Estamos pensando una segunda versión este 2024, pero depende del apoyo de la gente en realidad, ya que como organización del festival nos miden por convocatoria. Es súper importante que llegue harta gente para pensar en lo que sería la séptima versión, la cual nos gustaría mucho que ocurriera”, cerró Castro.

San Pedro Rock Fest nació puntualmente el año 2016, y luego de diferentes pausas, estallido social y pandemia incluida, vuelve a materializarse en el escenario abierto más importante de la comuna sampequina. Invitación con entrada totalmente liberada y abierta para todo público.

La cita, cuya esencia y gran base son las bandas locales que en esta oportunidad serán en total seis, vuelve a realizarse en el escenario del Anfiteatro de San Pedro de la Paz, con entrada liberada y abierto a todo público.

OPINIONES
Twitter @DiarioConcepcion
contacto@diarioconcepcion.cl



LA AGRUPACIÓN docta tendrá como invitado especial al músico y compositor Giuliano Bertetti, quien llevará la batuta de ambos conciertos.

Low Brass de la Sinfónica UdeC se presenta hoy y mañana gratis en Lota y Teatro UdeC

Hoy y mañana, a las 18.00 horas en el Teatro de Lota y 19.00 horas en el Teatro UdeC, respectivamente, se presenta con entrada liberada el Ensamble de Bronces y Percusión Low Brass, abriendo así la temporada de cámara 2024 de la Sinfónica UdeC.

Estas presentaciones, financiadas por el Ministerio de las Culturas, las Artes y el Patrimonio y organizada por Corcudec, buscan llegar con nuevos repertorios y formaciones musicales hacia nuevos públicos y ampliar audiencias.

Sobre el concierto en la comuna carbonífera, el director ejecutivo de Corcudec, Cristóbal Urrutia señaló que “va en la línea de dar acceso a la música y las artes, lo que es parte de nuestra misión como institución, llevarla hacia escenarios y públicos distintos con los que nos relacionamos habitualmente. Nos mueve e impulsa siempre como Corcudec”.

El repertorio a interpretar, que tendrá como director invitado al

músico Giuliano Bertetti, será diverso e incluirá obras como “Fanfarria”, también de Bertetti en su veta de compositor; “Danza del hada de azúcar”, del ballet Cascanueces de Tchaikovsky; “Tres milongas”, del uruguayo Enrique Crespo; “Dragón Ball Z”, del japonés Shunsuke Kikuchi; y “Lejos del Amor”, del grupo nacional Illapu.

Si bien ambas presentaciones son con entrada liberada, estas se deben descargar a través Ticketplus.com.

Deportes



FOTO: CEDIDA

Comienzan los Juegos Deportivos Escolares 2024

Este viernes comenzará la primera fecha del circuito regional de atletismo y para atletismo para las categorías U14 y Juvenil de los Juegos Deportivos Escolares 2024. Desde las 9:00 horas, la pista del Estadio Es-

ter Roa recibirá a exponentes de las pruebas de salto, velocidad, mediofondo y fondo. Este año, el nuevo formato de los JDE contempla la disputa de 12 fechas para definir a los finalistas provinciales que irán por la final regional.

Samuel Esparza Muñoz
samuel.esparza@diarioconcepcion.cl

“Verdugo”. Así apodó parte de la prensa brasileña a Huachipato, que se dio la tupé de derrotar por segunda vez consecutiva, a domicilio y por la Copa Libertadores de América, a Gremio, uno de los clubes más importantes del país de la samba, y tres veces campeón del máximo torneo continental de clubes (1983, 1995 y 2017).

La victoria acerera de 2-0 en Porto Alegre, con goles de Felipe Loyola y Gonzalo Montes, se sumó con números bordados en oro a la acontecida en la edición de 2013, donde los de Talcahuano le endosaron un histórico 2-1 a los gaúchos, para lograr así su primer triunfo como visita en el torneo continental.

Y tan lejos no están los medios informativos del gigante sudamericano, porque los números que exhiben los siderúrgicos ante rivales de Brasil, no los tiene nadie, al menos a nivel nacional, tal como detalla el reconocido estadístico, Lucho Reyes.

Es así como Huachipato se ha medido tres veces ante equipos brasileños de visitante por Copa Libertadores, con dos triunfos y una igualdad, por lo que es el único invicto chileno como forastero en el máximo certamen continental.

Además, con el 2-0 de este martes, el conjunto de la usina sumó el triunfo número 14 de un representante chileno en canchas brasileñas. Honor que, además de los acereros, solo han tenido Colo Colo (en cuatro oportunidades), U. de Chile (tres), U. Católica (dos), Palestino (dos), y Unión Española (una vez).

De ahí que se entienda la satisfacción del técnico siderúrgico, Javier Sanguinetti. “Lo que más valoro de lo que hizo el equipo, es la valentía para jugar, nunca se dio por vencido. Cuando tuvimos oportunidad, jugamos. Les movimos el balón y, a pesar de haber hecho dos goles, tuvimos situaciones, como las tuvo Gremio también, porque a veces en este juego tan lindo que es el fútbol, tienes que tener esa dosis de suerte. Pero me parece que, en líneas generales y teniendo en cuenta la importancia del rival, hicimos un partido de gran nivel”, analizó el argentino.

Testigos de la historia

Observador en primera fila de este nuevo hito de Huachipato, fue Daniel Gómez, dueño de La Bodega de Nicanor, hinchacérrimo del equipo acerero, y quien estuvo



FOTO: FACEBOOK HUACHIPATO FC

CON SU TRIUNFO del martes, el cuadro siderúrgico extendió su racha ante los pentacampeones del mundo.

ECOS DEL TRIUNFO SOBRE GREMIO

Cazador de brasileños: el registro único de Huachipato

El acero lidera la estadística de equipos chilenos ante rivales de Brasil, con números que ninguno otro tiene: es el único invicto en Libertadores jugando de visitante.

presente en el Arena do Gremio.

“Viajamos en el avión con los jugadores, éramos como 60 de los 150 o un poco más que estuvieron en el estadio. Creo que fuimos cerca de 200 hinchas, pues llegaron familias de jugadores uruguayos que son parte del equipo. La mayoría anduvimos juntos para todos lados allá,

fue muy bonito. Antes del partido, fuimos a darles el último aliento al hotel y de ahí partimos todos juntos al estadio”, comenta sobre la previa del partido.

“Fue tan lindo, cada gol muy emocionante. Jugaron de igual a igual, y obviamente después de estar abajo en el marcador, Gremio se fue

más arriba, adelantó las líneas, y ahí tuvimos varias contras donde se pudo hacer otro gol más; hubo chances clarísimas”, añade.

Gómez enfatiza en la simbiosis que se está dando entre la hinchada y el plantel, en este gran momento que vive la institución. “La barra de ellos nos decía ‘somos los campeones’, porque venían de ganar un torneo estadual (campeonato Gaúcho, que obtuvieron por séptimo año seguido tras vencer a Juventude por 3-1) que es muy importante. Terminó el partido y todos los jugadores fueron a saludarlos, a muchos los consideramos casi amigos... Tenemos cracks igual, como Loyola, Montes. Creo que Huachipato dará que hablar, eso nos tiene contentos. Además,

la hinchada va creciendo, eso pasa con los triunfos. He visto familias, gente con sus amigos, y está aumentando la familia acerera. Más aún con la situación de la CAP, con más fuerza alentamos, la mayoría somos hijos de trabajadores o ex trabajadores”, comenta.

Y ojo, porque de cara a los próximos partidos de visitante, la hinchada siderúrgica anuncia fiesta en canchas foráneas. “Ya se creó un grupo de WhatsApp y nos estamos organizando para los siguientes viajes. Creo que en Argentina -ante Estudiantes- será un récord, ya hay cerca de 600 y esperamos llegar a los mil”, sentencia Gómez.

OPINIONES

Twitter @DiarioConcepcion
contacto@diarioconcepcion.cl

Deportes



FOTO: RAPHAEL SIERRA P.

9

refuerzos

sumó Naval, que aún dejó sin utilizar un cupo sin límite de edad. El ancla ganó 10 de sus 12 juegos preparatorios.

ganar el grupo y ascender directo. Eso lo tenemos clarito”.

Sobre el primer rival del campeonato, uno de los equipos nuevos que se integran a la serie, apuntó que “Paillaco es un equipo fuerte que tomó mucha gente que quedó del castigado Ranco y son jugadores de harta experiencia. El primer rival siempre es más difícil de analizar porque no ha jugado oficialmente, pero conocemos bien sus jugadores y lo que podrían hacer”.

Alexander Merino está siendo evaluado a ver si llega al debut, mientras que Jhan Moraga sigue con una contusión que podría dejarlo fuera.

“Me dio escalofrío”

Yohan Munives fue el “tapado” de la Tarde Minera del fin de semana y contó que “fue un momento hermoso. Estaba en el túnel y era una sorpresa para la gente que me quedaba en el club. El relator habló de mí, como el que hizo 19 goles el 2023 y el hincha aplaudía. Me dio escalofrío. Era como si estuviéramos solos en el estadio, ellos y yo”.

Tenía casi todo listo en Argentina, pero explicó que “estaba hasta el departamento arreglado, pero entrenaba todos los días con Lota, los profes querían que me quedara, yo veía el plantel y tenemos un tremendo equipo... No sé, siempre como que quise quedarme. Hablé con el representante y quedamos en que la puerta quedara abierta, tal vez el otro año, en otro momento”.

Y ahora se ilusiona con subir. “Tenemos la base del año pasado, que se paró de igual a igual contra todos y le hicimos daño a los que llegaban como candidatos. Ahora tenemos más recambio, que era lo que faltaba, y sé que todos nos mirarán como uno de los rivales a vencer. Este año vamos por el ascenso sí o sí, el objetivo es ganar el grupo”.

Arrancarán contra Malleco, que se reforzó con mucha gente de Nueva Imperial. La vara para Munives está altísima, pero sin achicarse confesó que “quiero pasar los 19 goles, pero sobre todo que el equipo que suba. Devolverle la alegría a esta gente y devolver a Lota donde debe estar”.

OPINIONES

Twitter @DiarioConce
contacto@diarioconcepcion.cl

Paulo Inostroza
paulo.inostroza@diarioconcepcion.cl

TORNEO ARRANCA ESTE FIN DE SEMANA

Naval cree que la tercera es la vencida y Lota trajo a Munives por un ascenso

El ancla arrancará visitando a Paillaco, mientras que Lota enfrentará a Malleco, otro candidato. La Tercera B tendrá a los clubes del Biobío como protagonistas.

La Tercera B comienza un nuevo torneo, con Naval y Lota Schwager como candidatos. Ambos verán acción el sábado: a las 17 horas el ancla visitará a Paillaco y a las 16.30 los mineros serán locales ante el siempre peligroso Malleco.

La pretemporada chorera ilusiona y Naval comenzará este fin de semana esta nueva aventura 2024, esperando que la tercera vez sea la vencida. El cuadro del ancla visitará a Paillaco, equipo que asoma como una incógnita, aunque en el puerto aseguran que saben muy bien a qué se enfrentarán.

El técnico Alejandro Pérez advirtió que “jugamos 12 amistosos esta pretemporada, de los cuales ganamos 10 partidos y empatamos 2. Tengo clarísimo que los resultados aquí no eran lo más importante y, especialmente en los últimos juegos, rotamos mucha gente, pero sí creo que esos números te indican un patrón. Veo que somos un equipo fuerte”.

Mantuvieron la base del equipo que jugó el 2023 y que se vio afectado por lesiones y suspensiones en la parte final del torneo. “Finalmente, usamos 4 cupos mayores de 23 años

con los centrales Jhan Moraga, Felipe Rivas, el delantero Diego Carrasco y Sebastián Moya, que es volante mixto y estuvo en Concepción, cuando participó en Segunda. En total, son 9 incorporaciones que nos dan ese plus que faltaba y más profundidad como plantel”.

Lo han dicho los propios jugadores y en todos los tonos: este año es subir o nada. Pérez afirmó que “la expectativa es alta, pero hay que ratificar todo eso en la cancha. Este es un grupo que viene trabajando hace dos años y más y el objetivo es

Deportes

CAMPEONATO DE AJEDREZ

Peones y alfiles se mueven mejor en Hualpén

En el Colegio Villa Acero se realizará este domingo un torneo abierto, para celebrar el 20° aniversario de la comuna.

Samuel Esparza Muñoz
samuel.esparza@diarioconcepcion.cl

Con un gran torneo de ajedrez abierto celebrará, en el ámbito deportivo, su 20° aniversario la comuna de Hualpén. Se espera que al evento asistan más de 60 los mejores jugadores de Biobío, que irán por el premio mayor consistente en más de un millón y medio de pesos en materiales de ajedrez, como tableros de madera con sus piezas y relojes de alta gama.

El torneo, organizado por el Club de Ajedrez Hualpén, traerá al connotado árbitro internacional Adolfo Barrios, junto a varios de

los participantes de la última final de Chile, en lo que pretende ser una de los eventos más importantes del semestre en la Región, tal como comentó el presidente del club, Daniel González.

“Este es un torneo que ya se está haciendo tradicional dentro del programa de aniversario comunal, y que comprende un plan más integral y amplio, que convoca a niños, adultos y vecinos. Debemos dar gracias el apoyo que hemos tenido del alcalde, Miguel Rivera, desde que inició su administración, ya que ha estado presente de forma constante con talleres y actividades de ajedrez

Interesados aún pueden inscribirse

Los que quieran ser parte del evento, pueden inscribirse sin costo en el número + 569 87 22 6488.

dentro de la comuna. Aquello ha permitido un rápido crecimiento y desarrollo de nuestro deporte”, destacó el reconocido árbitro.

Invitación para todos

“Nuestra comuna y nuestra administración, ha venido desarrollando constantemente numerosos talleres y eventos para fomentar la convivencia entre los vecinos. Aquí el ajedrez es fundamental, por los beneficios que entrega a niños y adultos. Es por eso que nosotros, como municipali-

dad, apoyamos los eventos del club de ajedrez, en este caso en nuestro aniversario número 20”, destacó el alcalde, Miguel Rivera.

La cita está fijada para este domingo, en el colegio Villa Acero, a partir de las 9:30 horas, y abierta para adultos y jóvenes, sin excepción de edad. En paralelo, los alumnos de la comuna tendrán una actividad previa el sábado, exclusivo para menores de 18 años.

OPINIONES

Twitter @DiarioConce
contacto@diarioconcepcion.cl



FOTO: DANIEL GONZÁLEZ

Todo listo para la cuarta versión del Nahuelbuta All In 2024

Este sábado, desde las 8 horas y con participantes nacionales y extranjeros se llevará a cabo la cuarta edición del Nahuelbuta All In 2024, evento de trail running que tendrá como sede el Parque Cmpc Junquillar de Angol.

En el Centro Cultural de Angol se realizó la ceremonia de lanzamiento de la competencia, que reunirá a 450 corredores- categorías de 8, 14, 21 y 42 K competitivas, además de la 2K infantil-, a unos 1.200 espectadores y que es apoyada por Cmpc y la municipalidad de Angol. Cabe recordar que en 2023 se inauguró el Parque Cmpc Junquillar, parte de la red de Parques de Bosque Vivo de la empresa y que se ha puesto a disposición de los atletas y los amantes de la naturaleza.

“No solo llegarán los mejores atletas de Chile, sino que también corredores de elite sudamericanos que vienen a buscar el premio mayor aquí en nuestra cordillera de Nahuelbuta, que incluso será esce-



FOTO: CEDIDA

nario del proceso selectivo del país hermano Venezuela, donde la comunidad residente en Chile hará su selección en nuestra comuna, lo cual también generará un impacto positivo en el turismo local”, desta-

có Felipe Aliste, director técnico de Zorcat Producciones y del comité organizador.

Roberto Martínez, jefe de Relaciónamiento Territorial Cmpc de Angol, comentó que “el parque está

abierto a la comunidad para fomentar la práctica de deportes y este tipo de disciplina, como el trail running. El parque cuenta con senderos para trekking y ciclismo de montaña, los que están emplazados en

Alto número de participantes

450 corredores ya están inscritos para categorías de 8, 14, 21 y 42 K competitivas, además de la 2K infantil.

medio de bosques nativos y plantaciones productivas, y que permiten gozar de la naturaleza a los vecinos y a los visitantes de la cordillera de Nahuelbuta; sumándose que también se ha desarrollado importantes competencias, como la de Nahuelbuta All In que se desarrollará este fin de semana”.

Mañana, en el mismo Parque Bosque Vivo Cmpc Junquillar, se realizará el retiro de kit de competencia, entre las 16 y las 20 horas. El sábado a las 8 horas comenzará la actividad, con largadas diferenciadas para cada categoría.

Entretención

& Servicios

Santoral: Estanislao

EL TIEMPO

HOY



7/18



SÁBADO 8/17



DOMINGO 8/18



LUNES 8/19

LOS ÁNGELES

7/20

RANCAGUA

8/23

TALCA

7/20

SANTIAGO

9/24

CHILLÁN

8/27

ANGOL

8/22

TEMUCO

4/22

P. MONTT

5/17

RADIACIÓN UV

RIESGO

EXTREMO

MUY ALTO

ALTO

MODERADO

BAJO

TIME*

10

25

30

45

60 o más

ÍNDICE

11 o más

8 A 10

6 A 7

3 A 5

0 A 2

*Tiempo Máximo recomendado de exposición [minutos].

PUZZLE



	ACICALADOS		↓	ESCOGIDA	PARTICULA	PINTARA	MAR EN PARIS	ATREVERSE	OXIGENO	↘
			▶							
	AROMAS								ELECTRON TRAVESEAN	
	EVACUAR GRUPOS									CURALO
							VACUNO CONOCER			
FINA	▶	PICAZA	CALCIO	A LA ZAGA VOCAL				TANTALIO PREF. BILLON		
▶						ROEDOR SESERA				
ENOJO				VOCAL BLASON		TESTA COPIAR				
SEÑOR			TOMAR ENERGIA				NOVILLO GOMA			
RADAR					PUERCO PREFIJO NEGATIVO					
CLUB CRUZADO			ESTADO DE USA DESCIFRE							
INDOLES										
YODO		EXISTE DIOS SOL			3 DE 5 VOZ MILITAR					
GALENA				T. VERBAL TESLA			AZOE ULTIMA			
▶		—								

TELÉFONOS

Ambulancias:	131
Bomberos:	132
Carabineros:	133
Investigaciones:	134
Fono Drogas:	135
Inf. Carabineros:	139
Fono Familia:	149
Inf. Toxicológica:	2- 635 3800
V. Intrafamiliar:	800 220040
Delitos Sexuales:	565 74 25
Defensa Civil:	697 16 70
Fono VTR:	600 800 9000
Fono Essbío:	600 33 11000
Fono CGE:	800 800 767

FARMACIAS DE TURNO

CONCEPCIÓN	
Dr. Simi	Ahumada
• Colo Colo 378	• Av. Juan Bosco 501 (Atención durante las 24 horas)
SAN PEDRO	
Ahumada	
• Michimalonco 1120 (Atención durante las 24 horas)	
CHIGUAYANTE	
Cruz Verde	
• Manuel Rodríguez 925	
TALCAHUANO	
Salcobrand	
• Autopista 7001	

SUDOKUS

FÁCIL

		3					9	
9			1		2	8		5
	4	8		6	9			7
4	5	1	2	9	6	7		3
	9	2		3	7		6	1
	3	7	5	1				
7		5	9		4		1	6
1		4	8					2
3	2		6	5	1			8

MEDIO

		5					3	8
	4			6	9		5	
					3	9	1	
		7				3		
8		3			5		2	7
		2		7			8	5
						5		
	3			8	4			
2	5	9		3	1	8		

EXPERTO

	4				1			7
2						9		4
7		6				3		
		2	8			6	7	9
				7				
		4			5			
1								
				1			2	8
6		5		4	9			