

HASTA MIL TONELADAS POR JORNADA SE TRASLADAN DESDE LA SIDERÚRGICA

## Huachipato: en mil camiones proyectan afectación por cese de operaciones en la usina

Gremios del transporte de carga dan cuenta de los efectos que generaría cierre de la planta.

Cerca de mil camiones detendrían sus funciones de concretarse el cese de operaciones siderúrgicas en Huachipato. De acuerdo

con información de los gremios, son alrededor de 40 los vehículos diarios los que transportan carga de la planta acerera ubicada en

Talcahuano, los que mueven mil toneladas al día de materiales y productos de la empresa. "Si el asunto sigue así vamos a

perder esas mil toneladas y significaría un impacto inmediato para la industria del transporte", detalló Carlos Bretti, vicepresidente

de la Confederación Nacional de Transporte de Carga de Chile.

**ECONOMÍA&NEGOCIOS PÁG. 13**

### Vecinos de Plaza Perú ganan batalla y logran rebaja de 500 a 298 departamentos en dos proyectos inmobiliarios

CIUDAD PÁGS. 6-7

FOTO: RAPHAEL SIERRA P.



FOTO: CAROLINA ECHAGÜE M.

### Comunidad valora avance en mejoras de las veredas en avenida Chacabuco

CIUDAD PÁG. 11

### Plantean que reducción de residuos domiciliarios avanza poco en la Región

CIUDAD PÁGS. 8-9

Técnico lila analiza el buen momento que vive el cuadro penquista

DEPORTES PÁG. 19



FOTO: RAPHAEL SIERRA P.





#FUE TENDENCIA

La icónica banda chilena Los Tres regresó a los grandes escenarios con formación original, y lo hizo en el Estadio Ester Roa de Concepción ante más de 25 mil personas. El cuarteto conformado por Álvaro Henríquez, Roberto "Titae" Lindl, Francisco Molina y Ángel Parra deleitó al público de la ciudad que los vio nacer con sus más grandes éxitos, en el primer concierto de lo que ellos denominaron como la "Revuelta".

**Los Tres**  
@lostres

Gracias, Conce, por acompañarnos con sus miles de voces esta gran noche de #revuelta en el estadio Ester Roa

**La Concepción Musical**  
@concemusical  
Ángel Parra, Álvaro Henríquez, Pancho Molina y Titae Lindl en el set de cuecas choras que Los Tres llevan en su inspiración musical a partir de la influencia de Roberto Parra en la banda. "Mi total admiración", expresó Henríquez, provocando la ovación.

**Carlos Gajardo Pinto**  
@cgajardop  
"Las horas no demoran a mi alma desertora". Tremendo grupo Los Tr3s

**Miguel Angel**  
@MigueSith  
La #revuelta de @lostres estuvo mágica, sin dudas se recordará este show por la nostalgia. Nos trasladó en el tiempo.

**Sergio Ortega**  
@sortegam89  
Después del concierto de ayer, siento que por fin puedo decir que vi a Los Tres en vivo. #Revuelta

**Erik Céspedes**  
@baguadelsur  
"La gente de Conce no es Chilena.... ¡Es de Conce!". Alvaro Henríquez. Un lujo @lostres anoche en el Ester Roa - Concepción.

## ENFOQUE

## Abril y la prevención de riesgos laborales



**OSCAR MENARES HERNÁNDEZ**  
Director Regional del Instituto de Seguridad Laboral Biobío

Abril es el mes en que el Instituto de Seguridad laboral desarrolla actividades de difusión de la cultura preventiva y promoción de derechos en el ámbito de la Salud y Seguridad en el Trabajo.

El origen de esta conmemoración se remonta a 1996, año en que las organizaciones sindicales establecieron a nivel mundial el 28 de

abril como el Día Internacional en Memoria de los Trabajadores Fallecidos y Heridos, honrando la memoria de las víctimas de accidentes de trabajo y enfermedades profesionales. Posteriormente la Organización Internacional del Trabajo (OIT) dispuso esta fecha como el Día Mundial de la Seguridad y la Salud en el Trabajo.

En las últimas semanas, el Gobierno ha avanzado en la discusión sobre la condonación del Crédito con Aval del Estado (CAE), aunque con diversas consideraciones sobre el alcance de esta medida. Esto representa un cambio significativo en el financiamiento de la educación superior.

Desde su creación en 2006, el CAE ha financiado los estudios de 1.128.362 personas, de estas, 818 mil están en etapa de pago, de las cuales el 77% han egresado de instituciones de educación superior y el 23% ha desertado. De los 818 mil beneficiarios en etapa de pago, el 46% está al día y 54% está en mora. Esta situación no siempre fue así, ya que hasta el 2015 la tendencia era una caída en los morosos, pero después del 2016 está comenzado a crecer, hasta que el 2022 superó el porcentaje de beneficiarios al día.

Los beneficiarios activos pagan en promedio \$52.333, con un 47% pagando \$19.744 mensuales. La cuota para quienes solicitaron el crédito después de 2012 es contingente al ingreso, con un tope del 10% y una tasa de interés limitada al UF+2%. En 2022, el fisco desembolsó US\$ 77 millones por estos beneficios. La condonación del CAE tiene importantes implicaciones macroeconómicas, con distintos escenarios de costos fiscales según el enfoque de la medida. Para

contextualizar, si la medida fuera universal abarcando las 1.112.378 personas, implicaría desembolsar del orden de US\$11.270 millones (3,7% del PIB). Un siguiente escenario apunta a beneficiar a quienes tengan una deuda que supera el valor inicial del crédito que alcanzan las 522.104 personas. En este caso, el costo fiscal sería de US\$5.160 millones (1,7% del PIB). Si se quiere focalizar a quienes tienen deuda con saldo remanente pre-2012, el monto a financiar llega a US\$4.240 millones abarcando un universo de 343.025 personas (1,4%).

También se simula para quienes tienen una deuda de aquellos con garantía ejecutada US\$ 3.200 millones (1,1%), que son 332.443. Y por último están quienes tienen deuda, pero desertaron de sus estudios. Los beneficiarios serían 176.289 con un costo de US\$1.240 millones (0,4% del PIB)

El desembolso es significativo por lo que debe ser cuidadosamente evaluado, considerando prioridades y alternativas, como la reactivación educativa postpandemia. Por ejemplo, la condonación universal del CAE equivale a 37 veces el presupuesto destinado al proyecto de sala cuna universal, una necesidad de gasto incluida en el pacto fiscal promovido por Hacienda y equivalente al 0,1% del PIB. Asimismo, esta condonación

Es en este espíritu que nuestro Instituto generará actividades este mes orientadas a sensibilizar en torno a la Prevención de Riesgos, por medio de capacitaciones y charlas en colegios, ferias cívicas, capacitaciones, actividades de Pausas Laborales y seminarios para Trabajadores y Trabajadoras Independientes, del Sector Privado y Público, entre otros, pero también a las entidades empleadoras.

En este marco cobra particular importancia la sensibilización hacia los empleadores que en ocasiones asumen que la prevención de riesgos es un gasto innecesario sin reparar en las graves consecuencias para la salud, seguridad y vida de quienes se disponen en su total humanidad para desarrollar labores por cuenta ajena a cambio un salario o remuneración. De ahí que resulta necesario insistir este mes en torno a la responsabilidad de los empleadores en

relación a su obligación de proteger eficazmente a las personas que trabajan bajo su dependencia y subordinación, fundado en el principio que cada una de las personas que diariamente se dirigen hacia su fuente laboral, vuelvan a su hogar en las mismas condiciones en que lo dejaron, sin olvidar que siempre hay una familia que los espera.

Para este año la OIT centró la conmemoración en las repercusiones del cambio climático en la seguridad y la salud en el trabajo. Es indudable que los patrones climáticos cambiantes tienen notables repercusiones en el mundo del trabajo que se expresa en estrés térmico, radiación UV, contaminación atmosférica, entre otras, como igualmente en grandes incendios, lo que hace absolutamente pertinente la temática abordada en nuestra realidad nacional, materia que adquirirá particular relevancia en el marco las actividades de nuestro Instituto.

## Condonación del CAE



**CAROLINA ERICES**  
Departamento de Ingeniería Comercial.USM

sería equivalente a 40 veces el presupuesto asignado al plan de reactivación educativa anunciado por la actual administración, que ascendió a US\$288 millones para el año 2023

Otro aspecto crucial que considerar es que no todos los beneficiarios del CAE son iguales; muchos de ellos probablemente obtendrán ingresos personales significativamente más altos que aquellos que no han cursado estudios universitarios. La investigación demuestra una correlación positiva entre la educación superior y los ingresos laborales. Por ejemplo, según Casen (2022), el salario promedio por el trabajo principal de personas con educación profesional completa es de \$1.210.114. Esto implica que aquellos con educación superior completa probablemente se sitúen en el percentil 80 de ingresos labora-

les, evidenciando el impacto positivo de la educación superior en la movilidad económica y la mejora de las oportunidades laborales.

Es crucial reconocer que la educación superior desempeña un papel fundamental en la promoción de la movilidad social y la mitigación de la desigualdad. Su impacto se extiende al éxito o fracaso de un país, influyendo en su competitividad y su posición en el ámbito internacional. Por lo tanto, es imperativo que la política pública se centre en mejorar el Crédito con Aval del Estado (CAE) actual, garantizando la equidad y eficiencia en el sistema de financiamiento educativo. Esto no solo promoverá un acceso más equitativo a la educación superior, sino que también contribuirá a fortalecer la base económica y social de la nación.

Las palabras vuelan, lo escrito permanece

**EDITORIAL**

Después de años de espera y una gran inversión en infraestructura, volvieron los vuelos internacionales a Carriel Sur. Si bien sólo existe la ruta desde Concepción había Buenos Aires, Argentina, el hito se puede transformar en el punto de partida para la internacionalización de la Región del Biobío.

Dos horas exactas, eso es lo que ahora separa a la ciudad penquista de la capital argentina. Y es que, con la posibilidad de tomar un vuelo directo desde el Aeropuerto Carriel Sur hacia la capital trasandina, sin la necesidad de pasar por Santiago, ambas ciudades se han acercado bastante.

“Este es un vuelo que une Concepción con Buenos Aires, lo que nos va a permitir también un tránsito asociado al turismo y al comercio, que es algo extremadamente importante para nuestra región”, sostuvo la delegada presidencial de la Región del Biobío, Daniela Dresdner, tras el primer vuelo que aterrizó desde Argentina en el terminal aéreo ubicado en Talcahuano.

Las grandes ventajas de la ruta, además de la duración del vuelo, es lo expedito de cada procedimiento que se debe realizar en Carriel Sur, desde el check in correspondiente, el paso por Policía Internacional y el embarque en la aeronave.

Siempre se ha sabido que el terminal aéreo pen-

# Concepción abre sus puertas al mundo



**Ahora, el desafío es totalmente turístico y comercial para la Región del Biobío.**

quista no es tan concurrido y los procesos para abordar un avión son, generalmente, bastante fluidos. Desde allí aterrizan y despegan vuelos puntuales que, hasta hace un mes, sólo tenían ruta dentro del territorio nacional. Ahora, con los viajes directos a Buenos Aires que estableció la aerolínea Jetsmart, la situación no ha variado mucho.

Jacqueline, chilena radicada hace más de 20 años en Argentina, contaba que el vuelo directo de Concepción a Buenos Aires ha sido lo mejor para ella. Para detallar su experiencia, Jacqueline, que además se desempeña como médico, manifestó que antes debía dedicar un día completo de viaje para llegar a Concepción y viceversa.

Ahora, el desafío es totalmente turístico y comercial para la Región del Biobío. Con los vuelos desde Argentina debe surgir un producto de turismo local que se atractivo para los trasandinos. La Región, en su amplio y diverso territorio, tiene todo para convertirse en la entrada del sur de Chile para el mundo.

**CARTAS**

**Gabriela Mistral**

Señora Directora:

En su natalicio, queremos destacar un aspecto pocas veces reconocido en el legado de Gabriela Mistral: la trascendencia de su labor diplomática, muchas veces eclipsada por la grandeza de su reconocimiento literario. Con su visión humanista, marcó cada rincón visitado durante el ejercicio de su rol internacional. Los derechos de la niñez, la democracia y los más vulnerables, marcaron pauta en muchas iniciativas promovidas para su protección. Su activa participación en instancias como la Liga de las Naciones -y posteriormente en Naciones Unidas- son testimonio del compromiso que la autora tenía con la fraternidad entre pueblos. En un mundo en el cual los desafíos globales se intensifican, conviene recordar el valor de la cooperación y el diálogo intercultural, aspectos fundamentales de su servicio como embajadora. Hoy, nuestro país también extraña a una diplomática como Gabriela Mistral.

Kiomi Matsumoto  
Universidad Gabriela Mistral

**Publicidad de medicamentos y productos farmacéuticos**

Señora Directora:

En el marco del Día Mundial de la Salud, es importante recordar que la publicidad de medicamentos y productos farmacéuticos debe observar siempre las normas y limitaciones que la legislación vigente establece para este tipo de productos. En un tema tan importante como es la salud de las personas, la industria publicitaria ha definido adicionalmente altos estándares cuando se trata de este tipo de insumos.

Es así como en el artículo 25° del Código Chileno de Ética Publicitaria hace un llamado a extremar los cuidados en la comunicación de estos. Al respecto, algunos de sus puntos enfatiza en que la publicidad de medicamentos y productos farmacéuticos, en cualquiera de sus formas, incluyendo etiquetas y envases, no debe sugerir la curación o prevención de dolencias que exijan una supervisión médica, ni tampoco producir confusión en el público respecto de la naturaleza del producto.

Como sociedad, hay que apuntar a trabajar en conjunto para

promover una cultura que impulse el bienestar de las personas y que se base en la información precisa, para que el consumidor pueda elegir de manera informada. Hago hincapié en la reflexión sobre la importancia de cuidar nuestra salud y sobre los riesgos que enfrentamos cuando la información sobre medicamentos no es precisa o está sesgada, ya que este tipo de publicidades pueden inducir a decisiones erróneas.

Maribel Vidal  
Directora ejecutiva de Conar

**Mejores veredas**

Señora Directora:

Hay que aplaudir como están quedando las veredas en calle Chacabuco. Siempre camino por ahí y se nota que hay un cambio para bien. Sin embargo, esperamos lo mismo para la calle Barros Arana en el centro de Concepción. Cuando se inauguró la remodelación del paseo, hace unos años, se habló de una tecnología nueva y más efectiva para lograrlo. Pero, hoy está deplorable de hoyos.

Juan Carlos Reyes



Envíe sus cartas, con una extensión máxima de 1.400 caracteres, con espacios vía email a:

- ◆ contacto@diarioconcepcion.cl
- ◆ Cochrane 1102, Concepción

La correspondencia debe consignar claramente la identidad del remitente y su número de teléfono.

Hacemos presente que el diario no puede constatar fehacientemente la identidad del autor de la correspondencia y reproduce la indicada por éste, deslindando ulterior responsabilidad.

La Dirección se reserva el derecho de seleccionar, extraer, resumir y titular las cartas recibidas, sin explicación alguna y evitando cualquier discusión con el remitente.



“ (Esto permitirá realizar) un aporte significativo a los municipios y hacer de todos la riqueza de nuestro pueblo, que es el cobre. ”  
*Gabriel Boric, Presidente de la República.*

PRIMERA TRANSFERENCIA DE RECURSOS SERÁ ESTA SEMANA

# Royalty Minero: jefes comunales definen prioridades de inversión

Sebastián Rojas Guerstein  
 contacto@diarioconcepcion.cl

En la última asamblea de la Asociación de Municipalidades de Chile, el Presidente Gabriel Boric anunció que el próximo viernes 12 de abril comenzarán las primeras transferencias a municipios por la entrada en vigencia del Royalty Minero (1 de enero).

Según sostuvo en dicha instancia el Presidente Boric, el Royalty Minero dio la posibilidad de dar certeza a la inversión minera a largo plazo y realizar “un aporte significativo a los municipios y hacer de todos la riqueza de nuestro pueblo, que es el cobre”.

Lo anterior se realizará por concepto del Fondo de Apoyo para la Equidad Territorial y a través de la Dirección de Presupuesto de Chile (Dipres). La suma, de acuerdo con la Seremi de Hacienda del Biobío, será de \$7 mil 894 millones, recursos que serán repartidos en 30 de las 33 comunas beneficiadas de la Región.

En ese sentido es que jefes comunales ya detallan cuáles serán los focos de inversión de estos nuevos recursos.

## Santa Juana: fomento productivo y protección del empleo

La alcaldesa de Santa Juana, Ana Albornoz, comentó que “todavía no llega el documento oficial de este gran logro que es el Royalty, que es de mucha utilidad sobre todo para las comunas como Santa Juana. Nosotros estamos esperando esa confirmación, pero ya tenemos claras las prioridades para poder invertir estos fondos”.

De acuerdo con los últimos antecedentes recabados por Diario Concepción y que pueden ser revisados en ediciones anteriores, el monto total asignado para Santa Juana corresponde a un valor de \$422 millones de pesos.

Una de las prioridades de inversión para dicha comuna, según comentó la alcaldesa Albornoz, será el fomento productivo y la protección del empleo. “El municipio puede hacer mucho con estos recursos”, dijo.

El próximo viernes 12 de abril comenzará la transferencia de recursos para 307 comunas del país por ley de impuestos a la minería. En la Región del Biobío serán 30 de 33 comunas las beneficiadas.



**PRESIDENTE BORIC**  
 Indicó que este viernes 12 de abril comenzarán las transferencias.

“Nosotros estamos tratando de incentivar la marca del productor de Santa Juana en el centro de Concepción. Vamos a abrir una tienda, también estamos impulsando un vivero de árboles nativos que genere trabajo para los vecinos y vecinas de Santa Juana. El impulso de esta

asociatividad también nos va a ayudar a tener nuestros productos en el supermercado y, sobre todo, potenciar los cursos que hace el municipio para que la gente pueda encontrar trabajo”, dijo Albornoz.

Potenciar el empleo para mujeres, la generación de cursos para

manejar maquinaria pesada y “lo que requieran las empresas de la zona para que la gente se pueda insertar laboralmente”, serán ejes claves de inversión.

Además, la alcaldesa de Santa Juana señaló que para su gobierno comunal también es importante

FOTO: PRESIDENCIA



FOTO: MUNICIPALIDAD DE CHIGUAYANTE



**CHIGUAYANTE** enfocará recursos en la salud pública para mejorar la calidad de atención de vecinos.

apoyar en salud, sobre todo en el sector urbano de la comuna. “Tenemos que comprar una incubadora y seguir gestionando exámenes que nuestros vecinos no pueden costear y para los cuales no hay hora. Nos parece fundamental, es una piedra angular de nuestro proyecto de comuna”.

Por último, “es claro que tenemos que invertir en seguridad en Santa Juana. Acá no tenemos tantos problemas como en otras comunas, pero también es importante que las situaciones tremendas de inseguridad que se viven en otros lugares de nuestro país afecten a los vecinos y vecina de Santa Juana”, dijo

la alcaldesa Ana Albornoz.

#### Hualpén: en educación

Desde Hualpén, el alcalde Miguel Rivera también detalló cuáles serán las prioridades de inversión de estos recursos adicionales. “Son alrededor de \$750 millones de pesos (para Hualpén) que el Presidente anunció que (...) después del 12 de abril se iban a ingresar la mitad de estos recursos y así con todos los municipios. (...) Van a servir para un sinnúmero de necesidades que tiene cada uno de ellos”.

“Nosotros vamos a focalizar nuestros esfuerzos financieros en educación, producto de todo lo que el mun-

# 30

## comunas

de la Región del Biobío percibirán recursos por el Royalty Minero.

**Chiguayante, Hualpen y Sta. Juana**

detallan cuáles serán los destinos de inversión de estos nuevos ingresos.

## Chiguayante: potenciar la salud pública

En Chiguayante, el alcalde José Antonio Rivas también tiene las prioridades claras de la inversión de estos nuevos recursos entrantes.

De acuerdo con la información compartida por el jefe comunal, a través del Fondo de Apoyo para la Equidad Territorial, y según información de la Dipres, junto con indicadores del Fondo Común Municipal (FCM), Chiguayante recibirá \$694.387 millones de pesos, “cifra que debemos verificar, puesto que según algunos sondeos nuestra comuna recibiría \$360 millones de pesos aproximadamente este 2024”.

Las prioridades de inversión, dijo el alcalde Rivas, no han variado desde que se supo que llegarían estos recursos adicionales: el foco estará en salud.

“Desde que conocimos sobre esta inyección de recursos, la

prioridad ha sido fija: reforzar y potenciar el área de salud con mejor calidad para la atención profesional de nuestros vecinos”, dijo Rivas.

“Cada comuna tiene certeza de lo que necesita y cómo aborda cada necesidad. En Chiguayante tenemos claridad en lo que debemos desarrollar, y es ello lo que, desde un principio hasta ahora, se mantiene en la mira de nuestra administración”, sostuvo el jefe comunal.

A lo anterior agregó que “no podemos desconocer que a veces las prioridades van cambiando según los requerimientos vecinales. Sin embargo, nuestra administración no ha variado en su objetivo municipal”, por lo que salud, entonces, será el gran destino de los recursos que lleguen a Chiguayante por concepto del Royalty Minero.

do conoce de lo que está pasando con la educación municipal en Chile; y obviamente que en Hualpén no somos la excepción, nos hemos visto bastante mermados por los criterios que hoy el Estado tiene para aplicar las subvenciones de cada uno de los niños y niñas. Hoy es por asistencia, no como existía en pandemia. Veremos que pase en invierno cuando sean graves algunas situaciones”, sostuvo el alcalde Rivera.

Haciendo una crítica al Estado respecto a la baja inyección de recursos en ciertos municipios que se encuentran en pleno proceso de desmunicipalización de la educación pública, el alcalde Rivera dijo que “con esto del Royalty vamos a ver la posibilidad de que las necesidades, en ese aspecto, las podamos ver” y agregó que “salas de estimulación para niños con necesidades especiales educativas, inversión en cada uno de los establecimientos educacionales propios del municipio es lo que hemos estado realizando todo este tiempo, y con los recursos que vienen llegando del Royalty, lo vamos a seguir haciendo”.

#### OPINIONES

Twitter @DiarioConce  
contacto@diarioconcepcion.cl

## Candidata UDI por Concepción llama a primarias en su sector

Valentina Pavez Van Rysselberghe, actual concejala de Concepción y recientemente proclamada por la UDI como precandidata a alcaldesa de la misma comuna, instó a los precandidatos de su sector a realizar primarias para definir a un postulante único al sillón municipal penquista.

“Las primarias a las que yo estoy llamando son (para) justamente James Argo (Ind-Republicanos) y a Hector Muñoz (PSC). Yo quiero llamar a unas primarias abiertas cosa de que haya un sólo candidato para ir a la elección de octubre”, dijo la concejala y precandidata Pavez (UDI).

En esa misma línea, sostuvo que “el llamado es a trabajar todos juntos y que formemos un plan de trabajo que, en el fondo, abarque a la larga los distintos puntos de vista que nosotros tengamos y podamos trabajar en equipo para que Concepción se pueda levantar. Creo que no pueden haber peleas o trabas en el camino en un proyecto tan importante como es Concepción”.

#### El llamado a la candidatura

Según comentó la concejala Pavez Van Rysselberghe -quien es hija de la expresidente de la UDI, Jacqueline Van Rysselberghe-, “hace tiempo yo estaba pensando que Concepción necesita cambios importantes, y cualquier tiempo de cambios siempre necesita muchísima gestión y energía. Yo me considero una persona que tiene mucha energía y que desde que asumí como concejal he tenido un ejercicio en el cargo que está caracterizado por fuerte gestión en conjunto con las personas”.

En ese sentido, “por distintos motivos el candidato que nosotros teníamos (Alvaro Pillado, ex-subsecretario de Bienes Nacionales) bajó su candidatura por decisión personal, y hace un par de días me preguntaron la posibilidad de poner mi nombre a disposición para unas eventuales primarias, y yo lo pensé mucho -porque ya tenía proyectos personales para el próximo año-; sin embargo, creo que las urgencias de la ciudad en estos momentos son más importantes y decidí aceptar el desafío”.

FOTO: FACEBOOK VALENTINA PAVEZ VAN RYSSELBERGHE





Ximena Valenzuela Cifuentes  
ximena.valenzuela@diarioconcepcion.cl

FUTURAS CONSTRUCCIONES UBICADAS EN PAICAVÍ

A pesar de que la capital penquista cuenta con una normativa que limita la altura de los edificios, otorgando permisos de construcción de máximo de 15 niveles, aún existen familias del casco urbano afectadas por edificaciones que superan ampliamente la norma actual, pues obtuvieron su permiso de construcción antes del 6 de julio de 2021, día en que se publicó en el Diario Oficial la modificación del plan regulador de Concepción.

Conos de sombra, colapso vial, rebalse de alcantarillados, baja en la calidad de vida, disminución de la plusvalía de viviendas, altas emisiones de ruidos y contaminación atmosférica e, incluso, daño de sus inmuebles producto de los movimientos de tierra propios de la construcción fueron las principales problemáticas que el año pasado reclamó la Junta de Vecinos de Plaza Perú ante la edificación en Paicaví con O'Higgins de 2 torres de departamentos de 22 y 23 niveles, que

# Vecinos de Plaza Perú ganan batalla y logran rebaja de 500 a 298 departamentos en dos proyectos inmobiliarios

Permisos municipales fueron modificados por constructoras rebajando de 23 a 18 pisos en uno y de 22 a 15 en otro.

Dirigentes afirman que, a pesar de la reducción de la obra, habrá caos vial y fallas en los sistemas de alcantarillado.

en conjunto sumaban cerca de 500 viviendas.

El panorama para los vecinos del sector, en su mayoría adultos mayores, no era auspicioso. Por ello, se movilizaron realizando protestas pacíficas y acudieron a la Superintendencia de Medio Ambiente (SMA) para denunciar las externa-







lidades y, como punto clave, que los proyectos, ubicados en paños colindantes, pertenecían a empresas relacionadas que habían fraccionado las iniciativas.

Fernando Delgado, presidente de la Junta de Vecinos Plaza Perú, explicó que dicho fraccionamiento se habría originado para el ingreso de los proyectos al sistema de evaluación ambiental, instancia a la que las empresas se deben supeditar cuando las iniciativas suman más de 300 viviendas.

“Más de 80 vecinos del sector hicimos, en forma individual, denuncias ante la Superintendencia de Medio Ambiente, manteniendo los mismos argumentos: contaminación, daños, colapso vial y fraccionamiento, entre otros. Creemos que eso fue lo que tuvo más fuerza en la SMA, que inició la investigación (...) Ahora los permisos de edificación fueron modificados en la DOM (Dirección de Obras Municipales)”, comentó Macarena Díaz, vecina del sector.

“La baja de niveles refleja que nuestro reclamo ha sido escuchado, pero lo ideal para nosotros es que todos los proyectos se adecuen al plan regulador existente (...) pero sabemos que no se puede ganar todo en las negociaciones”, aseveró Delgado.

### Los cambios

Así las cosas, tras la modificación de los dos permisos de construcción con los que se levantarían 458 viviendas, ahora sólo están autorizados 298, cifra que, si bien, raya en el máximo de los 300 en que se exige un Estudio de Impacto Ambiental, no reviste obligación de someterse a la evaluación.

En detalle, el primer permiso municipal (282), otorgado el 9 de noviembre de 2020 a Inversiones e Inmobiliaria Amulen Limitada para levantar en Paicaví con O'Higgins un edificio de 23 pisos, que incluía 241 departamentos, 7 locales comerciales, 3 subterráneos y 127 estacionamientos.

Ahora, tras la modificación, no sólo cambió en el número de unidades habitacionales que se cifraron en 148, sino también en la empresa mandante, pues ahora la Inmobiliaria Puente La Dehesa S.A, se encargará de construir un edificio de 18 pisos que incluirá locales comerciales, dos subterráneos, 88 estacionamientos vehiculares y 44 para bicicletas.

El segundo edificio, con permiso municipal (287) entregado a Inmobiliaria Las Perdices Cinco S.A tenía 22 pisos, 217 viviendas y 3 subterrá-

neos, actualmente se redujo a 15 niveles, 150 viviendas, 2 subterráneos, 3 locales comerciales, 80 estacionamientos y 63 bodegas.

Ambas construcciones, actualmente, están en pleno funcionamiento. “Han realizado obras, de pronto las paralizan y luego vuelven.

Ha sido rara su forma de trabajar”, comentó Delgado.

### Problemas continuarán

Si bien, los vecinos consideran que ganaron la batalla contra las inmobiliarias en la reducción de cerca de 200 unidades habitacionales y

la baja de pisos de las construcciones, creen que continuarán las complicaciones, especialmente, cuando entre en operación.

Una de las vecinas, que prefirió mantener a resguardo su identidad, aseveró que además del polvo y ruido que genera la construcción, las mayores afectaciones se verán cuando comience su uso, pues habrá un colapso, no sólo vial, sino además de los alcantarillados.

“Son casi 300 familias que llegarán y que ocuparán los mismos ductos, que son viejos y no se han modificado en muchos años. Eso generará, sin duda, graves problemas en los baños e, incluso, rebalse en las calles durante el invierno. Este es un problema que nadie ha querido ver, pero que estamos seguros de que ocurrirá”, dijo.

Para Fernando Delgado los 162 vehículos que tendrán cabida en las construcciones serán otro problema, pues llevarán a un caos vial, provocando mayor congestión que la existente “y, lo que es peor, reduciendo la calidad de vida de cientos de familias, la mayoría compuestas por adultos mayores, que hace más de 40 años se radicaron en el sector buscando tranquilidad y comodidad”, explicó.

De hecho, algunos vecinos aseguraron están pensando en dejar sus hogares, pero temen que las construcciones bajen la plusvalía de sus viviendas, lo que les obligaría, a pesar de su avanzada edad, a buscar créditos en la banca para pagar por tranquilidad.

## En desacuerdo

El presidente de la Cámara Chilena de la Construcción, Bernardo Suazo, afirmó que si los permisos de edificación fueron otorgados correctamente y están vigentes al momento de iniciar faenas son totalmente legales. Ahora bien, la rebaja de pisos o viviendas, según dijo, es derecho de cada empresa, sobre todo, si ha existido algún tipo de conversación con los vecinos.

“Lo que no me parece, estoy en total desacuerdo y me parece una aberración es la última modificación del plan regulador de Concepción. Limitar la altura en terrenos del centro de Concepción a 5 y 7 pisos es una aberración porque no se construye nada. Hace más de dos años, desde que se modificó el plan regulador, que no hay nuevos permisos de construcción para edificios”.

La escasez de permisos de construcción, según dijo, se debe a que los proyectos no son viables considerando que el costo del terreno en el centro penquista que fluctúa, dependiendo su ubicación, entre 30 y 50 UF el metro cuadrado.

Suazo agregó que no es necesario tener en Concepción edificios de 25 ó 30 pisos, pero que si es aceptable crearlos de 15 ó 18. “Dicen que tapan el sol, busquemos las alternativas para que no lo tape 100% y si dicen que hay un problema a escala humana, hay muchas alternativas que pueden ser diseñadas para ello.

Si no fuera así, Nueva York no tendría escala humana”.

La modificación número 15 del plan regulador penquista, estipula construcciones de 5 a 7 pisos en el centro de Concepción, 9 en la zona de expansión desde Las Heras a Manuel Rodríguez, 12 en las zonas donde pase el transporte público, desde calle Prat, 21 de Mayo y Collao; y 15 en la avenida Jorge Alessandri.

Cabe destacar que la norma de límite de altura no tiene un efecto retroactivo por lo que no existe responsabilidad de la Dirección de Obras que lo autorizó, organismo al que sólo le compete supervisar que durante el desarrollo de las obras se cumpla con los horarios fijados para los trabajos, con las normas de emisión de ruidos y todas las medidas de mitigación que correspondan.

Eso sí, la ley establece la caducidad de los permisos sólo en los casos en que, habiéndose obtenido un permiso de edificación, no se inicien obras dentro de los tres años luego de ser otorgado.

El presidente de la Cámara Chilena de la Construcción recalcó que actualmente a nivel comunal existen 30 proyectos con permisos de construcción autorizados antes que la norma comenzara a regir.

A pesar de reiterados llamados a las empresas involucradas en este reportaje, Diario Concepción no obtuvo una respuesta de ningún ejecutivo responsable de las obras.

### OPINIONES

Twitter @DiarioConce  
contacto@diarioconcepcion.cl





**28 mil**  
toneladas

se han reciclado de 2019 a 2023 por el Programa Regional de Reciclaje. Cemarac recibe aproximadamente 24 mil toneladas mensuales de basura.

### El llamado a la conciencia

de las personas, comparado con el real impacto de las acciones de reciclaje, deja de ser suficiente y se hacen necesarias medidas a una escala mayor.

Cecilia Bastías Jerez  
cecilia.bastias@diariokonceptcion.cl

Se trata de un hecho comprobado que, con el antes anunciado cierre de Hidronor, cuatro comunas de la Provincia de Concepción -Lota, Hualpén, Talcahuano y Florida- debieron buscar un nuevo lugar para la disposición final de residuos domiciliarios. Lo que implicó incurrir en mayores gastos municipales y para lo que la Subsecretaría de Desarrollo Regional y el Gobierno Regional del Biobío debieron aportar con recursos extraordinarios.

Lo cierto es que, definitivamente, cada vez el espacio para disponer de basura es menor y existe una conciencia generalizada de que los desperdicios deben reducirse hasta su mínima expresión. Es decir, es necesario reutilizar y reciclar, de manera urgente.

Sin embargo, tomando en cuenta que el Programa Regional de Reciclaje, entre fines del 2019 al 2023, según las cifras entregadas por la Seremi de Medio Ambiente del Biobío, logró el reciclaje de 28 mil toneladas de papeles y cartones, plásticos y latas. Agregando, como referencia, ya que es un dato entregado en 2021 por parte del gerente de Cemarac, Jorge Recart, a Diario

### ORGANIZACIONES VECINALES Y CONCEJALES

# Plantean que la reducción de residuos domiciliarios avanza poco en la Región

**Con la crisis de la basura declarada en la Región del Biobío, dejan de ser suficientes algunos esfuerzos particulares por bajar el volumen de desechos que va hacia los vertederos, aseguran tanto vecinos como concejales del Gran Concepción. Se requieren medidas más eficientes y en gran escala.**

Concepción, el Centro de Manejo de Residuos recibía mensualmente 24 mil toneladas de basura. Se puede concluir que el volumen de reciclaje sigue siendo muy bajo y son necesarias medidas a una escala mayor.

### Seremi de Medio Ambiente

El Programa Regional de Reciclaje se inició en 2019 financiado por el FNDP del Gobierno Regional e implementado por la Seremi de Medio Ambiente. En tres años logró instalar en 31 comunas del Biobío un estándar en cuanto a manejo de residuos, capacitó a decenas de recicladores de base



y formó a 13 mil personas, de acuerdo con un comunicado emitido por la Seremi de Medio Ambiente.

“Ha sido mucho más fluido el poder implementar sistemas de reciclaje en las comunas de la Provincia de Concepción y de Biobío. Mientras que en la Provincia de Arauco ha sido más complejo el trabajo, aun así, destacan los municipios de Contulmo y Curanilahue”, establecen desde Medio Ambiente. Y en ese sentido el desafío lo ponen en dotar de mayor infraestructura para el reciclaje en comunas más alejadas. Con puntos de reciclaje, centros de acopio, equipamiento para gestionar los materiales y la instalación constante del proceso de educación ambiental en el territorio.

Según detallan desde la Seremi de Medio Ambiente, casi en la totalidad de las comunas de la Región actualmente se está trabajando alguno de los cuatro materiales reciclables fomentados por el programa (vidrio, plásticos PET1, papeles y cartones, además de latas de aluminio y conserva) en algunas comunas se trabajan los cuatro. El programa ha reforzado algunos pilotos de gestión de residuos orgánicos domiciliarios mediante composteras y vermicomposteras domiciliarias, como por ejemplo en Concepción.

A futuro se contemplan varias alternativas en vía de la implementación de nuevas normas en materia de reciclaje, tales como la Ley REP (Reciclaje y Responsabilidad Extendida del Productor).

“Se espera en un plazo estimado de 10-12 años que el 80% de las viviendas y edificios posean una recolección de envases y embalajes a través de un camión exclusivo. Funcionará mediante licitaciones que realizarán los productores regulados por la Ley REP de manera gradual. Algunos municipios se encuen-

## Iniciativas ciudadanas

Las comunidades, organizadas en juntas de vecinos o comités, recogen los llamados de sus autoridades comunales y se han activado en pos de generar reciclajes específicos, intentando transmitir esta cultura a sus pares.

La presidenta de la Junta de Vecinos 8B Sol Naciente de Chiguayante, Sandra Buenante, relató que en su sector cuentan con campañas de reciclaje de vidrios y botellas plásticas, las que son retiradas constantemente ya que mantienen comunicación con los encargados. En un punto verde también se reciclan cartones. “Hemos tenido muy buena experiencia igual porque se mantiene siempre limpio. Uno los llama y ellos vienen a limpiar inmediatamente. Además, tenemos unos emprendedores que reciclan”, comentó Buenante.

Pero, la misma vecina reconoce que esta no es una cultura generalizada, aunque destacó que su comunidad en particular sí practica el reciclaje, pero no es lo más común. “La gente más

consciente son los jóvenes”, dijo.

En tanto, Margarita Martínez, de Cerro Obligado en Coronel, contó que durante la pandemia en su sector reciclaron mascarillas, los enviaban a Lagunillas y se convertían en maceteros, posavasos, basureros. “El municipio nos ha apoyado y empresas también que nosotros tenemos. Existen dos contenedores grandes, llevamos más de dos años reciclando, y pronto estaremos haciendo unos cursos para qué poder hacer con las botellas escobillones”, indicó Martínez.

“A mí me gustaría que el municipio también nos pusiera otro contenedor más para retirar el plástico, faltarían más contenedores y yo creo que la gente estaría más comprometida a usarlos”, dijo.

“Yo agradezco que se hable de esto para que la gente siga comprometiéndose, también los niños, yo creo que los colegios también debieron hacer clases de la importancia del reciclado”, comentó la vecina.

tran evaluando alternativas para incorporar en sus contratos de aseo algunas materias relacionadas al reciclaje”, indicó a través de un escrito, el seremi de Medio Ambiente, Pablo Pinto.

### Iniciativas ¿Efectivas?

Para la Concejala de Talcahuano, Valeria Vargas, en su comuna han tomado ciertas acciones, pero son muy lentas y a una escala muy pequeña respecto de lo que se requiere. “No ha habido un trabajo con un enfoque realmente en el medioambiente en la recolección. La Dirección de Medio Ambiente no tienen un trabajo colaborativo con la Dirección de Aseo y Ornato, entonces trabajan con enfoques muy diferentes”, dijo.

Sobre a qué tan cercana o posi-

ble se ve la opción de contar con un sistema de recolección diferenciado, la concejal indicó que se ve muy lejano. “Entendiendo que, por ejemplo, se han eliminado todos los puntos limpios asociados al cartón, aludiendo a que la gente hace mal uso de los contenedores y que no habría gestores en la comuna, porque la valorización del cartón no sería lo que se espera”, contó y agregó que los que siguen existiendo están abandonados, rayados, deteriorados y se han convertido en microbasurales.

La concejala reconoce que se está haciendo un retiro de residuos orgánicos, a través de las composteras. “Pero no ha sido suficiente. Sin duda, la iniciativa es muy buena, pero es muy poca”, afirmó Vargas.

El concejal de San Pedro de la Paz, Marcelo Bersano, indicó que, en cuanto a la necesidad de reducir el volumen de residuos sólidos domiciliarios, en el periodo edilicio anterior al vigente se dejó un contrato de residuos sólidos domiciliarios que buscaba comenzar con este programa, pero no ha sido fácil el desarrollo del mismo. “No tenemos la cultura de poder hacer reciclaje en el origen. Lo que ha significado durante estos años de administración municipal que hemos tenido que estar buscando alternativas para que este contrato se lleve a efecto”, indicó Bersano.

Los puntos limpios en San Pedro de la Paz, según el concejal, también se han transformado en depósito de basura. “Estamos con una

deuda, sin duda la más grande tiene que ver con la educación y con el fortalecimiento de que estos procesos que son imprescindibles para el desarrollo”, dijo.

“Hoy día tenemos un sindicato de reciclaje que tiene una planta que se está comenzando a construir. Sin embargo, mi impresión es que vamos lento”, estableció el concejal.

### Uniones Comunales

Rumualdo Sáez, presidente Unión Comunal Junta de Vecinos de Penco, señaló que este tema se ha planteado hoy en varias oportunidades, incluso en el Consejo Municipal. “Han aparecido varias ideas, algunas muy atractivas, muy interesantes. Pero lo que se hizo, está un poco descontinuado, se instaló unos contenedores gigantes para botellas, pero no los retiraban a tiempo. No resultó porque no era efectivo el retiro”, detalló.

“No se trata de decir, ya vamos a reciclar. Para todo hay una metodología, alguien tiene que poder hacer este puente”, comentó Sáez.

Por su parte, Moisés Ríos, presidente de la Unión Comunal de Juntas de Vecinos de Concepción, detalló que han participado de dos actividades municipales sobre reciclaje y una de parte de otro organismo. Para el dirigente la necesidad de comenzar con una recolección de residuos domiciliarios diferenciada es bastante urgente. “Pero siendo sincero lo veo muy lejano de su ejecución”, afirmó y agregó que los puntos limpios existentes están bastante bien equipados y son necesarios.

“Debemos educar a las comunidades a diferenciar, falta mucha cultura, creo que, para avanzar en reciclar, debemos enseñar más a fondo a las vecinas y vecinos”, estableció Ríos.

### OPINIONES

Twitter @DiarioConce  
contacto@diarioconcepcion.cl





# Ciudad

ENCUENTRO LATINOAMERICANO

# IV Salón Internacional de la Historieta

Con un selecto número de exponentes se dio vida a instancia que busca vincular el trabajo de chilenos y también del continente. Biblioteca de la UdeC fue el epicentro de la muestra.

FOTOS: ISIDORO VALENZUELA M.



ASISTENTES disfrutaron de una actividad de primer nivel.



LIBROS con fascinantes historias dibujadas en el papel.



INVITADOS INTERNACIONALES aportaron una perspectiva global al mundo del cómic.

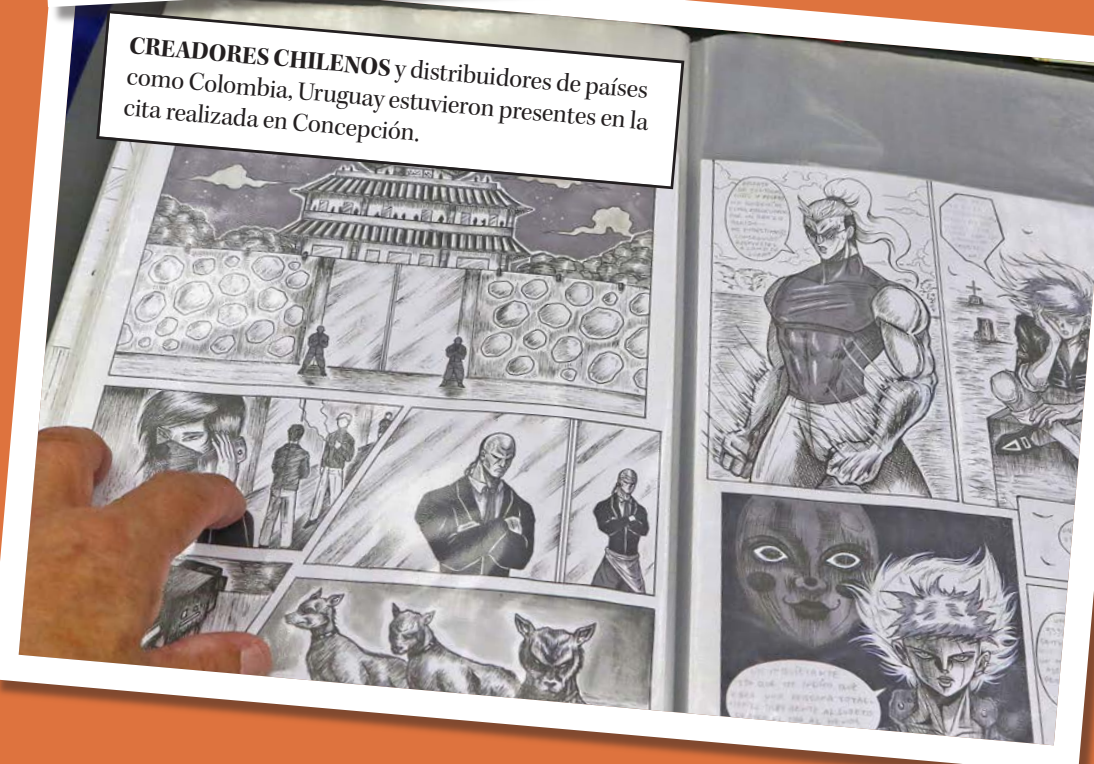

CREADORES CHILENOS y distribuidores de países como Colombia, Uruguay estuvieron presentes en la cita realizada en Concepción.



ACTIVIDAD se concretó en el marco de los compromisos de la FILB.



# Ciudad

Cecilia Bastías Jerez  
cecilia.bastias@diarioconcepcion.cl

CAMBIO HA SIDO NOTORIO

## Comunidad valora avance en mejoras de veredas de Avenida Chacabuco en Concepción

Por bastante tiempo, la Avenida Chacabuco de Concepción representó un espacio poco amigable por el cual transitar, sobre todo para personas con movilidad reducida y adultos mayores. Debido a lo anterior, la Municipalidad anunció una serie de obras que contemplaban la reparación de los daños que había significado el crecimiento de raíces de árboles que levantaron por completo el suelo.

Hoy el escenario es bastante mejor, hay algunas veredas que ya están terminas y respecto de ella, Irene Flores, presidenta de la Junta de Vecinos Parque Ecuador Sur, señaló que “el cambio es muy positivo en realidad. Esta calle Chacabuco estuvo mucho tiempo con veredas en precario estado, ya sea por las raíces o por desgaste en general, lo cual dificultaba mucho el tránsito”.

“Nos alegramos mucho que haya algunos sectores que ya se ven terminados y se ha hecho bien el trabajo, porque no solamente se ha repuesto la vereda, sino que además se han agregado áreas verdes”, comentó Flores.

Respecto de los tiempos de ejecución, la dirigenta vecinal, consignó que pudiesen haber sido un poco más rápidos. “Siempre las obras públicas van más lento de lo que uno puede esperar. Pero, valió la pena el tiempo de espera, porque los resultados son positivos, están a la vista”, señaló Irene Flores.

En tanto, Elsi Provoste, presidenta del Comité de Seguridad Castellón (sector Parque Ecuador Norte), señaló que luego de consultar a los vecinos sobre su opinión en general fue buena respecto de los trabajos. “Una vecina me dijo que había que sacrificarse un poco, porque después va a quedar bonito el sector”, indicó.

Por mientras, siguen en avance las labores a lo largo de la Avenida Chacabuco, existe una sola molestia que tiene que ver más con el comportamiento de los automovilistas y ciclistas que han utilizado el espacio designado para peatones a riesgo de un accidente.

“Se nota la diferencia, porque había muchas veredas que estaban con sus baldosas sueltas, muchos árboles que las raíces estaban saliendo y levantaba las veredas, mucha gente que circula por el sector se ha caído, muchos han sufrido accidentes serios por esa situación”, estableció Provoste.

Para la dirigente de Parque Ecuador Norte, lo que quedará pendiente de tener presente es mantener la poda de árboles, porque siguen creciendo y pueden tapar la luminaria.

### Especificaciones del proyecto

Desde la Subdirección de Construcciones de la Municipalidad de Concepción se detalló que este proyecto que corresponde a 11 cuadras del tra-



FOTO: CAROLINA ECHAGÜE M.

**La Municipalidad de Concepción ejecuta este proyecto con financiamiento del Gobierno Regional del Biobío, a través del FNDR. Desde las organizaciones comunitarias felicitaron el avance que ha significado esta obra debido a que el estado anterior de las veredas implicaba un constante riesgo de accidentes.**

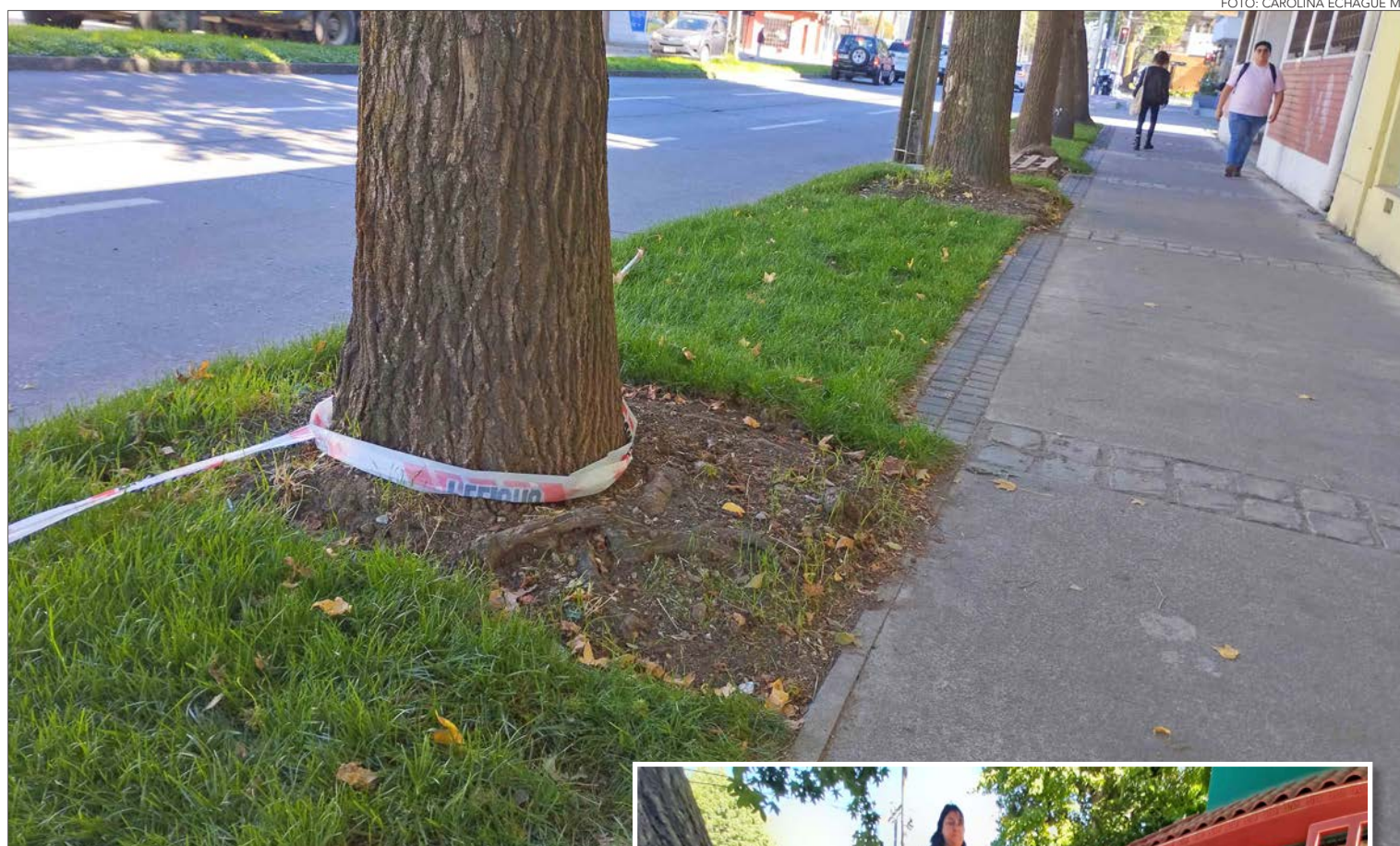
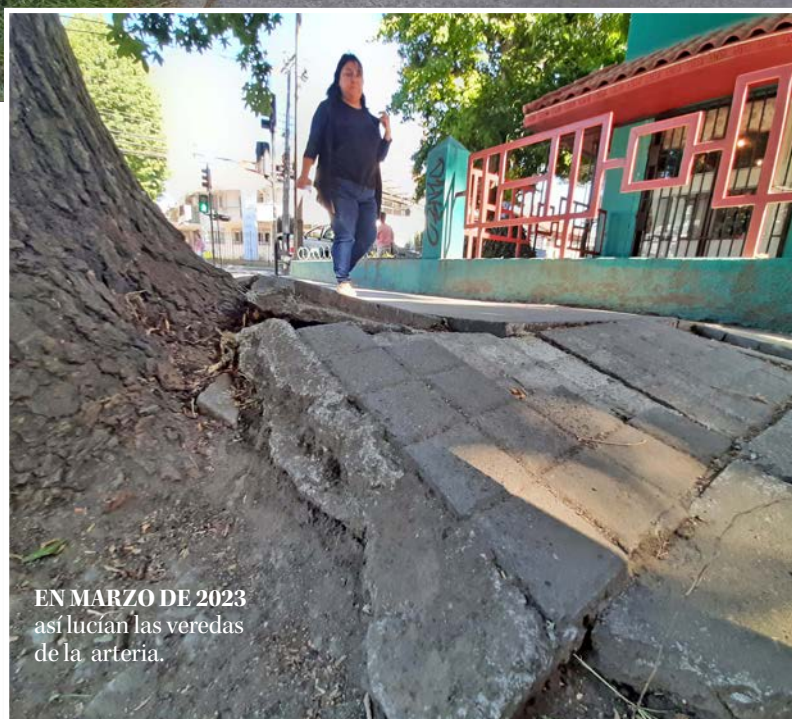

EN MARZO DE 2023 así lucían las veredas de la arteria.

FOTO: ARCHIVO / CAROLINA ECHAGÜE M.

**Más de \$1.200 millones fueron invertidos en las obras de mejoramiento de las veredas en Avenida Chacabuco.**

mo que quedaron pendientes desde 2018 cuando la empresa ejecutora quebró, el monto adjudicado para esta etapa final es de \$1.214.192.385 a la empresa Alejandra Miranda Herrera, con financiamiento del Gobierno Regional a través del Fondo Nacional de desarrollo Regional.

En cuanto al tratamiento de las raíces, indicaron que se consideró las medidas de las secciones de las tazas

de árboles, contemplando el tamaño de las raíces existentes para que éstas no se vieran estranguladas con su futuro crecimiento, bajo la supervisión del funcionario experto de Aseo y Ornato que es quien hace la evaluación en terreno y caso a caso, detallaron. Inicialmente se procedió con podas de rebaje de las copas para asegurar la estabilidad del árbol antes de abordar las raíces. Fue considerada una

franja de vegetación que es parte del proyecto incorporado en el diseño por Asesoría Urbana. El municipio tiene una cartera de proyectos de construcción de aceras en proceso de postulación a distintas fuentes de financiamiento, por tanto su ejecución será a futuro.

### OPINIONES

Twitter @DiarioConce  
contacto@diarioconcepcion.cl



## Ciudad

Diario Concepción  
contacto@diarioconcepcion.cl

El próximo 11 y 12 de abril se llevarán a cabo los alegatos de los defensores penitenciarios del Biobío ante la Comisión de Libertad Condicional que sesiona en la Corte de Apelaciones de Concepción. En total serán 49 los representados, entre ellos 4 mujeres.

En la comparecencia vía telemática de las defensoras Allison Vergara, Pia Campos, Francisca Vásquez y el defensor Alejandro Vera se aportarán informes adicionales a los proporcionados por Gendarmería, que incluyen antecedentes familiares de los condenados sobre su entorno familiar y redes de apoyo para su proceso de reinserción.

La coordinadora regional penitenciaria de la Defensoría Penal Pública, María Cristina Melgarejo, señaló respecto a este nuevo proceso de postulación indicando que "esperamos obtener resultados favorables, tal como ha ocurrido en períodos anteriores, en los que el 60% de los y las representados han logrado obtener su libertad condicional".

Cabe destacar, agregó Melgarejo,

EN LA CORTE DE APELACIONES DE CONCEPCIÓN

# Defensoría de Biobío representará a 49 personas por libertad condicional

La cifra incluye a 4 mujeres y a 16 personas que ya cumplen condena en los Centros de Educación y Trabajo (CET) de Concepción y Cañete.

que los postulantes son personas que han avanzado en su proceso de reinserción, mediante el estudio, o talleres, capacitaciones que han realizado mientras cumplen una parte importante de su condena, lo que les habilita para acceder a su Libertad Condicional.

### Defensa

Tal como ocurre desde el año 2016, los equipos penitenciarios

de la Región representan a personas privadas de libertad que cumplen los requisitos para acceder a la Libertad Condicional y han avanzado en su proceso de resocialización.

Este primer semestre la Comisión será presidida por el Ministro Waldemar Koch e integrada por la Magistrada Claudia Vilches del Juzgado de Garantía de Concepción; la Magistrada Claudia Vásquez del Tribunal de Juicio Oral en lo Penal de Concepción; el Magistrado Felipe Norambuena Barrales del Juzgado de Garantía de Talcahuano; y el Magistrado Rodrigo González-Fuente Rubilar del Tribunal de Juicio Oral en lo Penal de Cañete.

La ley establece una serie de requisitos para postular a este beneficio penitenciario, como haber cumplido la mitad de la condena o dos tercios en caso de condenas por delitos graves, presentar una conducta intachable en el establecimiento penal y contar con un informe de postulación psicosocial elaborado por un equipo profesional del área técnica de Gendarmería.

### OPINIONES

Twitter @DiarioConce  
contacto@diarioconcepcion.cl



FOTO: RAPHAEL SIERRA P.

## Docentes son reconocidos en el marco del Día de la Educación Rural

Existen 293 escuelas rurales en la Región del Biobío, con cerca de 25 mil estudiantes, que a diario se desplazan por distintos territorios para llegar a clases, una realidad que también involucra a más de 3 mil docentes que desarrollan su trabajo, esfuerzo y dedicación.

Por todo esto es que, desde hace 26 años, el Ministerio de Educación conmemora el Día de la Educación Rural en esta fecha, que recuerda el natalicio de Gabriela Mistral, valorando el aporte que la poetisa y Premio Nobel de Literatura realizó como maestra rural en distintos lugares de nuestro país.

Uno de los recintos que forma parte este mundo es la Escuela Chacayal de Santa Juana, donde

autoridades regionales y comunales destacaron la importancia de quienes forman y educan a niños, niñas y adolescentes. En este sentido, el seremi de Educación, Carlos Benedetti, que participó en el reconocimiento a docentes rurales de la comuna, indicó que "hoy estamos impulsando un proyecto de ley de Educación Pública, donde los territorios rurales y sus comunidades educativas son muy relevantes, ya que forman parte de este sistema y de esas realidades que requieren dar un paso adelante, a un futuro mejor, que es lo que busca este proyecto".

En la región la mayoría de las escuelas rurales son multigrado. Se trata de 200 recintos y 4.500 estu-

diantes distribuidos en cursos combinados, apartados de las zonas urbanas, con un marcado sentido de pertenencia a sus territorios, tradiciones y costumbres. "Queremos que nuestros estudiantes puedan competir en cualquier parte y no van a quedar 20 en la universidad, van a quedar 50, lo que tenemos que hacer es asumir ese espíritu, de esos profesores y modernizarlo, hacerlo acorde a los nuevos tiempos, empujar esa carreta", expresó la alcaldesa de Santa Juana, Ana Albornoz.

El Ministerio de Educación desarrolló en 2023 un proceso participativo para recoger las opiniones de las comunidades educativas y de la sociedad civil en torno al trabajo



FOTO: MINEDUC

educativo que se ejecuta en los territorios rurales, con el objetivo de generar un insumo para definir la nueva Política Nacional de Educa-

ción Rural y de este modo mejorar las condiciones de estos establecimientos, que llevan la enseñanza a las zonas más recónditas del país.



Aníbal Torres Durán  
contacto@diarioconcepcion.cl

FOTO: ISIDORO VALENZUELA M.

Cerca de mil camiones detendrían sus funciones de concretarse el cese de operaciones siderúrgicas en Huachipato. De acuerdo con información de los gremios, son alrededor de 40 los vehículos diarios los que transportan carga de la planta acerera ubicada en Talcahuano, los que mueven mil toneladas al día de materiales y productos de la empresa.

“Si el asunto sigue así vamos a perder esas mil toneladas y significaría un impacto inmediato para la industria del transporte. Las mil toneladas se mueven aproximadamente en unos 30 a 40 camiones diarios que salen de Huachipato, lo que representa mil camiones”, detalló Carlos Bretti, vicepresidente de la Confederación Nacional de Transporte de Carga de Chile y presidente de la Federación de Camioneros del Sur.

De la misma forma, Bretti complementó que “nos pega fuerte este asunto como transportistas, porque hay que tener en cuenta de que movemos alrededor de mil toneladas diarias y esas mil toneladas por día van al mercado nacional”. Otro de los puntos que destacó el líder gremial de camioneros es que el cese de operaciones siderúrgicas en Huachipato generaría la quiebra en algunas empresas ligadas al transporte de carga de la usina.

Por su parte, Freddy Martínez, presidente de los Camioneros del Centro-Sur, se refirió a la situación de los transportistas que trabajan en operaciones de Huachipato, en donde no descartó movilizaciones, e indicó que “hemos conversado con las personas que hacen este tipo de transporte, tanto en el abastecimiento de materias primas y la salida de productos terminados, la gente en algún momento se va a adherir a las movilizaciones en defensa de esto, porque esto es muy grande”.

Asimismo, Martínez enfatizó que con el término de la producción de acero de Huachipato se puede generar una sobreoferta en el transporte de carga en la Región del Biobío. “Esto genera un polo, es como el efecto dominó, esos camiones dejan de transportar los productos que tenía esa industria, van a ir competir con los que ya están trabajando y se genera una sobreoferta. Con esto viene una deformación del mercado y viene un conflicto interno de lo complicado que ya está el negocio del transporte en términos de costo”, agregó.

Sobre el movimiento de carga que cesaría, Martínez, al igual que como



HASTA MIL TONELADAS POR JORNADA

# Cierre de Huachipato alerta a camioneros: cerca de mil vehículos de carga verán afectadas sus operaciones

Gremios del sector dan cuenta de los efectos que se generarían tras un eventual cese de la empresa acerera situada en Talcahuano. Son 40 camiones los que transitan, aproximadamente, diariamente desde la usina.

contó Carlos Bretti, sostuvo que “estamos hablando de cerca de mil camiones que quedan a la deriva, porque está el transporte de productos terminados, está el transporte de lo que se saca para Cementos Biobío con camiones de áridos y el movimiento in-

terportuario de aquellas cosas que se exportan, entre otras aristas”.

Cabe destacar que, a pesar de la suspensión indefinida de la actividad siderúrgica, tanto la empresa como los trabajadores de Huachipato informaron la continuidad de las

operaciones del puerto de la empresa, ya que se trata de una estructura que reviste de especial relevancia para el transporte de piedra caliza y la recepción de materias primas para Oxiquim.

Asimismo, la empresa también confirmó que continuará su proyecto de Hidrógeno Verde: H2V CAP; estudiando su factibilidad, el cual busca desarrollar una planta piloto de hidrógeno verde para descarbonizar la producción de acero (acero verde).

## OPINIONES

Twitter @DiarioConce  
contacto@diarioconcepcion.cl



## Economía & Negocios

Edgardo Mora Cerda  
edgardo.mora@diarioconcepcion.cl

CENTRO DE CONCEPCIÓN

# Demanda por mascarillas aumenta hasta 30% tras aviso de nueva alerta sanitaria

Tras la obligatoriedad de uso de mascarillas en centros de salud públicos y privados, vigente a partir del 1 de abril como parte de una alerta sanitaria, locales de venta del centro de Concepción dieron cuenta de un aumento en la demanda de hasta un 30%, y de una leve alza en el precio de las mismas.

Junto con ello, además, en algunos casos, ya casi no queda stock en el caso de las de tres pliegues-celeste.

### La alerta

Desde el Ministerio de Salud informaron que los recintos donde es obligatorio el uso de este elemento corresponden a las unidades o establecimientos destinados a la atención de urgencia, sean públicos o privados, con el fin de evitar contagios.

Carla Romero, de la tienda de insumos Indemed SPA (calle Cochrane) indicó que acaban de realizar un nuevo pedido a sus proveedores porque aumentó un poco la demanda.

“Respecto de la fecha anterior al 1 de abril (cuando inició la obligatoriedad) la demanda creció hasta un 30%, aproximadamente. Por ejemplo, hay centros médicos que nos compraban 5 cajas en promedio y ahora adquieren 10 para tener para los pacientes que llegan sin mascarillas, y también son los adultos mayores los que más compran y más usan donde he observado que son quienes más se cuidan”, afirmó.

En cuanto a los tipos, precios y abastecimiento, Romero dijo que “tenemos mascarillas crammerries de uso médico (caja vienen con 50 unidades), cuyos precios oscilan entre \$ 2.500 y \$3.000 -aproximadamente- y las KN95 no hemos traído todavía y su valor esperamos que esté, entre \$2.000 y \$3.000 la caja de 10 unidades”.

En tanto, Andrea Spichiger de la tienda Clínica Hogar Buena Salud que ahora también es de insumos médicos y farmacia (San Martín #661), contó que “desde que se dio a conocer la noticia el 28 de marzo que aumentó la demanda que ya venía con una tendencia al alza por el crecimiento de los contagios por el virus del Covid. Desde mediados de marzo que comenzó a subir nuevamente los requerimientos por mascarillas, subió cerca de un 30%”.

Acercas de los precios, Andrea Spichiger expresó que “subieron levemente, porque las que estaban \$900 subieron a \$ 1.450 la que corresponde a la de tres pliegues regular de color celeste, la misma pero de color negro subió alrededor de \$ 200 (caja de 50 unidades) y la KN95 (caja de 10 unidades) ha mantenido su valor entre \$800 y \$900”.

Sobre el stock disponible actualmente, desde Clínica Hogar Buena Salud señalaron que “en stock de

Precios sufrieron una leve alza por remanentes en bodega tras la pandemia, pero prevén nuevos incrementos en valores y menor stock, el que ya se nota en el caso de las de tres pliegues-celestes que se comercializan en cajas de 50 unidades.



FOTO: JCC

# 2.500

a 3.000 pesos es el vaor en que oscilan las cajas de mascarillas en el centro de Concepción..

mascarillas negras de tres pliegues estamos bien, pero estamos bajos en las celestes del mismo tipo y ya tras volver a comprar a proveedores, ya subirá nuevamente el producto porque este stock se adquirió hace tres años y corresponde a

un remanente, pero hay déficit en el caso de las celestes”.

Jocelyn Jerez de Insumos Médicos Med (O'Higgins #825, local 15), con más de 20 años de existencia en Concepción, comentó que las mascarillas que trabajan son las de tres pliegues desechables y las KN95.

“Estamos en un valor de \$2.500 las desechables (cajas de 50 unidades) y \$ 2.000 las KN95 (cajas de 10 unidades) y las ventas han estado normales ( sin mayores alzas de la demanda) y estamos abastecidos con el stock pero esto puede variar en cualquier momento, en nuestro caso la demanda subió muy poco, entre un 10% y 15%, aproximadamente”.

Desde la tienda Insumos JCB ubicada en la Galería Italia de Concep-

ción (O'Higgins #465, Local 39) sostuvieron que se encuentran actualmente bien abastecidos de las KN95 y han notado una mayor demanda.

“Hace como una semana que están pidiendo más mascarillas que antes seguramente por la nueva exigencia para los recintos de salud donde tenemos las KN95 en color balnco y negro cuyos precios van entre los \$2.000 y \$3.000, aproximadamente, y vienen en cajas de 10 y 20 unidades y en la tres pliegues (caja de 50 unidades) casi no nos quedan, con valores de \$2.000; \$ 3.900 y \$ 4.000 y en nuestro caso la demanda creció cerca de un 10%”, afirmaron.

### OPINIONES

Twitter @DiarioConce  
contacto@diarioconcepcion.cl



SUMA SOLO 4 PUNTOS EN LAS PRIMERAS 6 FECHAS DEL TORNEO

# Vial hizo sudar al líder, pero otra vez se hundió con las expulsiones

Aurinegros visitaron al todopoderoso Melipilla y fueron capaces de igualar el juego, hasta que cometieron un penal y regalaron dos suspensiones más justo antes del clásico. Hasta el técnico Cataldo dejó la cancha por tarjeta roja.

Estadio: Soinca Bata Público: 1.200 espectadores aprox. Árbitro: Mario Salvo	
 <b>2</b>	 <b>1</b>
MELIPILLA	A.F. VIAL
GOLES	
[36'] Taiva [83'] Vargas	[62'] Díaz
FORMACIONES	
D. Melo C. Magaña C. Vergara E. Millalén M. Rodríguez C. OPazo M. Pavez F. Ortega J. Ovalle B. Taiva J. Plzarro	N. Veloso P. Jerez B. Solano N. Kimura O. Canessa L. Muñoz M. Ávila J. Orellana U. Castagnoli A. Concha C. Díaz
DT V. Quintanilla	DT O. Cataldo
CAMBIOS	
[46'] Harding x Pizarro [54'] Cáceres x Vergara [69'] Vargas x Rodríguez [69'] Fuentes x Pavez	[46'] Estrada x Orellana [56'] Ramírez x Concha [74'] Pereira x Díaz [80'] R. Muñoz x Jerez
TARJETAS AMARILLAS	
Ovalle, Harding, Magaña, Cáceres, Melo	Orellana, Cataldo, Estrada
TARJETAS ROJAS	
No hubo.	[41'] Canessa [78'] Cataldo [89'] Ávila

FOTO: FACEBOOK FERNÁNDEZ VIAL



Paulo Inostroza P.  
paulo.inostroza@diarioconcepcion.cl

Es cierto que a Fernández Vial le han pasado muchas desgracias en este arranque, pero muchas de ellas se las ha buscado por sí mismo. Esta vez regaló dos expulsiones, su técnico también abandonó con tarjeta roja y los goles fueron perdiendo una pelota en la salida y más adelante cometiendo un lanzamiento penal clarísimo. Así no se puede. Hicieron sudar a Melipilla, pero el líder ganó de todas formas por 2-1 y sigue con canasta completa.

Con lo que había disponible, el técnico Osvaldo Cataldo apostó por Cristóbal Díaz como único punta y, pese a su soledad, siempre se las arregló para generar algo. El local amenazaba con la habilidad de Josué Ovalle y pudo abrir la cuenta cuando Franco Ortega ele-

vó frontal a Veloso. A los 36' una mala salida visitante derivó en un pase profundo de Ovalle a Bryan Taiva, quien eludió a Veloso para marcar el primer tanto.

A los 42' una torpeza de Odsward Canessa para dejar a su equipo con uno menos tras patadón en la espalda de Magaña, pero Vial sorprendió, se atrevió y dio señales de vida con Castagnoli y Jerez haciendo trabajar a Darío Melo desde la media y larga distancia.

Salvo no dudó en cobrar como penal un agarrón a Nozomi Kimura en un córner y Díaz emparejó a

los 62' con violento tirazo al medio del arco y arriba. Incluso, Vial pudo desnivelar con cabezazo de Castagnoli al travesaño, siempre aprovechando desbordes de Díaz.

Pero el hombre menos se notó físicamente. Tuvo que salir Concha, Díaz estaba agotadísimo y Ovalle avisó con un tiro libre que impactó el horizontal. El técnico Cataldo se fue expulsado por alegar un cobro y poco después, a los 82', todo se salía de control también en la cancha con Antonio Ramírez tiro-neando a Benjamín Fuentes en el área. Penal que Luis Vargas trans-

formó en gol y 2-1.

¿Reaccionaría Vial aunque fuera por garra? Nada de eso, justo antes de jugarse el tiempo agregado ahora es Matías Ávila quien se hace expulsar en una intrascendente jugada con Fuentes. Demasiado ventaja contra el mejor equipo de la serie. Al que hicieron ver muy mal, pero cayeron por detalles que son errores propios y que se vienen repitiendo. Ahora viene el clásico, será un partido aparte.

**OPINIONES**

Twitter @DiarioConce  
contacto@diarioconcepcion.cl





TANTO A NIVEL ADICPA COMO EN LOS JUEGOS DEPORTIVOS ESCOLARES

# Deporte escolar se alista para iniciar una intensa temporada

R. Cárcamo y S. Ormeño  
[contacto@diarioconcepcion.cl](mailto:contacto@diarioconcepcion.cl)

**C**on varias semanas ya desde la vuelta a clases, a nivel escolar también se planifica todo lo relacionado al retorno del deporte escolar, tanto a nivel Adicpa como en los Juegos Deportivos Escolares del IND.

En el caso de la asociación, el pasado viernes hubo una reunión de todos los coordinadores de las disciplinas con Edgardo Jara, coordinador general de Adicpa. Patricio Muñoz y Edgardo Méndez, encargados del ajedrez y la gimnasia artística, respectivamente, dieron detalles de lo que será la temporada en sus deportes.

Muñoz, que lleva 34 años en el mundo del arbitraje en el deporte ciencia, comentó que “considero que este año deberíamos ocupar la misma estructura que el año pasado, ya que logramos un buen resultado. Los apoderados se mostraron satisfechos con la organización y puntualidad de los eventos”.

Además, tras hacer un balance positivo del año pasado, se mostró optimista por los lineamientos y estructuras específicas establecidos para cada disciplina.

En cuanto a la participación, mencionó que si bien la pandemia y el regreso a la presencialidad influyó, desde el segundo semestre del año pasado se logró recuperar el ritmo que llevaban previo a la emergencia sanitaria.

“Siempre hay interés por el ajedrez, eso me causa tranquilidad, a mi me apasiona este deporte de mesa y veo que los chicos se involucran y se concentran en mejorar, sobre todo los de enseñanza básica, ya que en la media el foco está puesto en los resultados de la Paes”, afirmó.

El coordinador del ajedrez hizo referencia a la importancia de la disciplina, ya que

En Adicpa se confirmaron los coordinadores, que tuvieron una reunión con el coordinador general, Edgardo Jara. Encargados del ajedrez y la gimnasia artística se refirieron a este 2024, mientras en la instancia organizada por el IND se llevará a cabo un innovador trabajo en el balonmano, con mucho énfasis en la formación.



FOTO: CAROLINA ECHAGÜE M.

los jóvenes están constantemente expuestos al celular y otros aparatos que generan una sobreestimulación. Sin embargo, el ajedrez ofrece una forma dinámica lúdica de fortalecer habilidades de concentración, herramientas que pueden ser aplicadas tanto en la vida diaria como en asignaturas.

Por el lado de la gimnasia artística, Edgardo Méndez declaró que “la idea es comenzar fines de abril o inicios de mayo. Para el primer semestre siempre programamos tres galas de gimnasia: Fantasía, con la categoría mini-mini, que son niños de primer y segundo básico, con

algunos de kinder a veces, luego la segunda gala de la categoría pre-mini, con niños de tercero y cuarto básico, por último la tercera gala, donde reunimos una categoría mini-infantil superior, que son niños de quinto básico hasta cuarto medio”.

Respecto al universo de estudiantes, Méndez recordó que en los años anteriores, producto de la emergencia sanitaria que tuvo como consecuencia la pérdida de la presencialidad, hubo una baja en la participación de gimnastas. Sin embargo, destacó que durante el 2023 hubo una buena proyección de gimnastas, sobre todo en

el segundo semestre.

“El año pasado fue de transición, pero alcanzamos la normalidad en el segundo semestre, en la actualidad hay cerca de 150 participantes por gala, por agrupación” afirmó. Además, el coordinador mencionó que esperan el retorno de algunos establecimientos, que pararon por la pandemia.

El coordinador de gimnasia artística, consultado sobre sus expectativas para este año, aseguró que “espero que la competencia tenga más regularidad tanto en los deportes individuales como colectivos, ya que los chicos, independiente que hagan deporte

en sus propios colegios, les gusta la competencia y medirse con un igual, encontrarse con otros establecimientos”.

En ese sentido, también destacó la recepción que tuvieron las clínicas realizadas en 2023, algo que esperan continuar también esta temporada. “Se realizaron con bastante éxito, y fueron instancias que plantearon movimientos que eran exigibles para los niños. Fueron presenciales, con profesores, especialistas y estudiantes, y eso lo vamos a mantener”.

## Énfasis en la formación

Al alero de los Juegos De



# 26 Colegios

Fueron parte de Adicpa en la pasada temporada, y se podría llegar a 29 este 2024.

portivos Escolares del IND, que probablemente se inicien a fines de abril, en el balonmano se desarrollará un programa muy interesante, apostando a que la disciplina llegue a las edades más tempranas.

Alexie Aeloiza está trabajando como asesor del balonmano en esta competencia, y explicó de qué trata esta actividad. “Se apunta al desarrollo de las categorías Sub 12, Sub 14 y Sub 16 o Juvenil. Estamos haciendo algunas acciones para darle herramientas a los profesores y el deporte vaya mejorando. En ese contexto, en Sub 12, que se enfoca netamente en la formación, con una liga donde el foco central no es quien resulte ganador, sino que se logre generar una base, para que cuando pasen a la serie siguiente lleguen bien preparados”, señaló.

Además, agregó “en esa línea, se están realizando acciones como capacitaciones y estructuras donde los profesores se mantengan en contacto. La liga Sub 12 cada



FOTOS: ARCHIVO / ISIDORO VALENZUELA M.

mes tendrá una planificación semanal, y en la primera habrá reuniones virtuales donde estará un especialista con los profesores que serán parte de la competencia. Y a continuación, cada uno podrá exponer en un coloquio, dando a conocer cómo trabajan de forma particular. Serán siete eventos en el año, un por mes”.

Esto comenzó ya la semana pasada. “La primera acción directa, donde generemos el vínculo con los establecimientos educacionales y los profesores fue una capacitación presencial, el pasado viernes y sábado en la UdeC, que nos prestó sus dependen-

cias. También participaron alumnos que tienen interés de enseñar, para buscar nuevos técnicos. El orador fue el head coach de la selección chilena de la categoría varones, Aitor Etxaburu”, contó

Aeloiza, quien destacó que “esperamos que todo esto les dé herramientas a quienes lideran el balonmano en los diferentes colegios”.

De la categoría Sub 12, añadió que “está abierta a todos

los establecimientos que quieran participar, y se trata de una liga provincial. En las tres provincias se hará por separado, y como decía antes les servirá de base para la siguiente serie, que ya es competitiva. En la provincia de Concepción y de Biobío tendrá siete eventos, uno mensual, partiendo en abril y habrá un espacio en junio, por vacaciones de invierno y terminará en noviembre. En la provincia de Arauco habrá cuatro eventos”.

En ese sentido, Aeloiza destacó que “este trabajo en Sub 12 no es nuevo, el año pasado ya se hizo un programa piloto, y ahora se quiere reforzar, sumando ahora a la provincia de Arauco”.

En cuanto a las Sub 14 y Sub 16, Aeloiza mencionó que “ambas series jugarán una liga, que disputarán los primeros 8 mejores colegios de la Región, todos contra todos, y de ahí saldrá el campeón que representará a Biobío en las finales nacionales”.

### OPINIONES

Twitter @DiarioConce  
contacto@diarioconcepcion.cl



**EL AJEDREZ FUE** una de las disciplinas que tuvo menos pérdida de alumnos durante la pandemia, ya que se puede practicar online sin problemas.

Esta semana **destacamos** en nuestra programación

**Cuestión de Análisis**  
Lunes, desde las 18.00 horas.

La contingencia y los temas que son relevantes para el país son revisados, comentados y explicados por un panel de académicos expertos en distintas áreas.

**Alma Mater**  
Miércoles, desde las 21.00 horas.

Exalumnos de distintas carreras y generaciones de la Universidad de Concepción comparten sus anécdotas y recuerdos universitarios.

**Haciendo Territorios**  
Jueves, desde las 19.00 horas.

Espacio de conversación entre voces diversas para imaginar y construir nuestros territorios. Programa de la Facultad de Arquitectura, Urbanismo y Geografía UdeC.

f t i  
Encuentra mucho más en [www.radioudec.cl](http://www.radioudec.cl)

**Radio UdeC**  
95.1



**Escolar y Universitario**

MATÍAS HILLERNS, JUGADOR DE FÚTBOL DEL COLEGIO PINARES

# Tuvo un gran año y este 2024 va por más éxitos

Juega de defensa y mediocampista, y admira a Cristiano Ronaldo y Matías Fernández. Cursa tercero medio y aseguró que esta temporada va por más títulos, luego de un 2023 donde celebró dos veces con su equipo.

Ricardo Carcamo U.  
ricardo.carcamo@diarioconcepcion.cl



Fue elegido como el deportista más destacado de su colegio en 2023, algo que aseguró lo llenó de orgullo. “Es un honor también, pero en verdad, al final de todo, yo vengo en representación de todos los que jugamos los campeonatos a lo largo del año, al final somos un equipo. Lo importante es que salimos campeones el primer semestre y el segundo, así que nada, es esfuerzo de todos y felices por haber ganado”, dijo Matías Hillerns, alumno del Colegio Pinares y jugador de fútbol del establecimiento.

Matías aseguró que “nacé con la pelota, jugando”, por lo que practica deporte desde pequeño. Si bien dijo que juega de defensa o mediocampista, afirmó que “como la cancha es más bien chica, la de siete contra siete, uno pasa por casi todas las posiciones”.

Al momento de definirse como jugador, dijo que “creo que técnicamente siempre he tenido como el talento con la pelota, pero de chico lo que más me costaba era el físico, así que siempre tuve que entrenar todo más que los otros para poder ir al mismo nivel en esa parte física, y ahora me siento a la par de mis demás compañeros”.

Además, comentó que

siempre se ha sentido apoyado por su entorno más cercano. “Mi familia, y papá más que nada, son súper deportistas, así que como que siempre he tenido apoyo en eso y de chico casi siempre me iban a ver, me grababan. Ahora que ya estoy más grande ya me he dejado más solo, pero sí, siempre han estado ahí”.

Como ya cursa tercero medio, mira de reojo qué hará tras salir del colegio, aunque contó que “todavía no sé muy bien si iré por algo científico o humanista, pero yo creo que quizá alguna carrera científica”.

En 2023 ganaron los dos torneos, el del primer y el del segundo semestre. “Fue un gran logro, muy contentos como equipo y también por el profe, que siempre está con nosotros”.

Matías sólo juega en el colegio, y contó que tiene dos jugadores que admira. “De referente, por la mentalidad, Cristiano Ronaldo, me he identificado con eso. Y de Chile, Matías Fernández, siempre lo he tenido ahí como referente”.

Pese a ganar todo el año pasado, este año va por más. “Con el equipo queremos salir campeones todos los años que quedan. Tenemos un gran equipo, que se preparen los otros para competir”.

## OPINIONES

Twitter @DiarioConce

contacto@diarioconcepcion.cl







FOTO: INSTAGRAM MINDEFBIOBIO

## Cerca de 3 mil personas celebraron el Día del Deporte corriendo en el parque

El Día del Deporte se celebró en grande y cerca de 3 mil personas llegaron hasta el Parque Bicentenario para disfrutar los 2,5 kilómetros de esta Corrida Familiar Color y Carnaval Deportivo que incluyó una serie de actividades alrededor de la fiesta pedestre en una jornada donde acompañó el tiempo y la camaradería propia de los atletas.

El seremi del Deporte, Cristián Cartes, expresó que “es importante que, a través del deporte, poda-

mos volver a ocupar los espacios públicos, reencontrarnos con los amigos, los vecinos, trabajar directamente con los municipios para que este tipo de actividades sean más permanentes en el año. El deporte permite cohesión social, compartir en un ambiente positivo, alegre y eso es una muy buena noticia para todos”.

Además de la distancia de recorrido que incluyó muchas familias, niños y gente mayor, la actividad or-

ganizada por el IND y el Ministerio del Deporte contó con muestras de fútbol, remo, taekwondo, halterofilia, básquetbol, vóleybol, bádminton, zona kids y caminatas para los adultos mayores.

Este tipo de eventos se replicó a lo largo de todo el país y forma parte de una celebración del Día del Deporte que se ha tomado varios días. Es más, hoy continuará con la celebración en escuelas y colegios del Bío Bío.

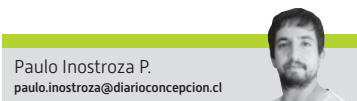

Paulo Inostroza P.  
paulo.inostroza@diarioconcepcion.cl

CONCLUSIONES TRAS UNA TRABAJADA VICTORIA EN LA CAPITAL

# Cornejo festeja el triunfo y analiza errores en el final

**N**o han sido partido lucidos y siempre se ha visto un Deportes Concepción muy de reacción, pero mientras Felipe Cornejo pule su idea y va corrigiendo errores, suma y suma para meter al León en la parte alta. Con el DT, han sumado 10 de 12 puntos posibles y este domingo irán por Fernández Vial en un nuevo clásico penquista. Vistoso o no, el 1-0 en cancha de San Joaquín vale oro.

Cornejo señaló que “sabíamos que sería así de difícil y creo que el segundo tiempo fue lo mejor que tuvimos, pero igualmente terminamos sufriendo. Ellos tenían un jugador menos (Israel Muñoz) y estaba para controlar el juego en la etapa final y no terminar como se terminó. Nos falta asumir un rol más protagónico, al menos en momentos como ese donde tenemos un hombre más porque así se generan más espacios. No hay que rifarla, faltó asumir el rol que el partido pedía y ser más maduros porque ellos estuvieron cerca”.

Lo ganó con el tercer gol de Ignacio Mesías en el campeonato, cuando el técnico apostó por Carlos Escobar para tener dos ejes de ataque. Al final se salvó de un remate de Juan Ibarra al travesaño y el portero Joaquín Muñoz sacó lo que pudo ser el empate. El estratega apuntó que “vamos por parte. Nos sacaremos este partido, analizaremos lo bueno y lo que no lo fue tanto y después a trabajar en Vial. Hay que llegar muy finos a ese partido y en eso estamos enfocados. Hay cosas que mejorar”.

### Mirando al vecino

Clave fue lo que hizo Mauro Lopes, que en la segunda fracción se vio mucho más colectivo que en la primera etapa, donde sus desbordes y los de Dilan Acevedo rara vez encontraron buen destino.

**Técnico lila reconoce que sufrieron más de la cuenta con un jugador más, habla de la levantada en el segundo tiempo y ya prepara el clásico del domingo contra Fernández Vial.**



FOTO: RAPHAEL SIERRA P.

Cornejo contó que “en el entretiempo hablé con todos, no con uno solo. No dependemos de un jugador, sino de lo colectivo. Así mejoramos. Ahora viene un clásico, el partido donde todos quieren es-

tar y los hinchas están ansiosos por vivirlo, sé que se van a agotar las entradas y hay que apoyar. El camino es largo, la división muy pareja y necesitamos que levanten a los jugadores cuando lo necesitan. Fueron

## 12.30

Horas del domingo, morados y aurinegros chocarán en el Ester Roa viviendo presentes muy distintos.

### Rival con dos nuevas ausencias

Vial no contará este domingo con Odswart Canessa y Matías Ávila, aunque recupera a Job Bogmis.

a Puerto Montt en gran cantidad, acá también, pese al precio de las entradas que lo hacía un poco más difícil. Como sea, fuimos locales en Santiago”.

Cornejo tiene una historia no menor en Vial, con un ascenso a Segunda incluido, el 2017. No estaba en la misma división que Concepción en ese tiempo, pero sabe perfectamente de qué se trata esto. “Los clásicos son para ganarlos y sale de la lógica de lo que cada equipo está haciendo en el campeonato. Tenemos clarísimo lo que son para el jugador y la gente”.

Y esta vez será el León el que llega como favorito más allá de que en los clásicos este cartel a veces pesa un poco menos. Los morados marchan invictos, con 12 puntos en la tabla, mientras que Fernández Vial solo tiene un triunfo y 4 unidades. Además, los aurinegros no tendrán a los suspendidos Ávila y Canessa.

### OPINIONES

Twitter @DiarioConce  
contacto@diarioconcepcion.cl





# Entretención & Servicios

Santoral: Constanza

EL TIEMPO

HOY  **10/18**

MARTES  10/18    MIÉRCOLES  9/19    JUEVES  8/19

LOS ÁNGELES  8/21

RANCAGUA  8/24

TALCA  8/22

SANTIAGO  10/26

CHILLÁN  8/22

ANGOL  14/21

TEMUCO  10/17

P. MONTT  10/14

## RADIACIÓN UV

RIESGO	TIME*	ÍNDICE
EXTREMO	10	11 o más
MUY ALTO	25	8 A 10
ALTO	30	6 A 7
MODERADO	45	3 A 5
BAJO	60 o más	0 A 2

\*Tiempo Máximo recomendado de exposición (minutos).

## PUZZLE



	COLERICO		VASTAGO	ESTUARIO	ANTIGUA MONEDA INDIA	KIMONO	AREA	NARICES	
	MAJESTAD						CAMPEON ERRATAS		
	AMOROSOS								BASCA
	BARIO			SUMO SACERDOTE					
				NOTA D					
PAJIZO		LIVIDO	CARCAJADA	PALOTE NEUTRO GRINGO	TRAS CU LAVADO	NARIGONAS	ROSA SIN CERO TITANIO		
								CLUB AZUL AZUFRE	
EXCLUA					INFULAS EXISTE				
DUO				"PLUMIFEROS"			GALAXIA ESPIRAL		
LUGAR DE TRILLA				SEDA BORO			EXISTA		
ARTICULO			UNIDAD PC			AZOE ULTRA-MONTANA			
			PERCIBID						
LUCHUZA GRANDE				AMADA DE CHAPLIN HORNEE					
OBRA DE MISTRAL					VACUNO ESTA EN OTRA				
							AREA		
PUDOR RICA									

## TELÉFONOS

<b>Ambulancias:</b>	131
<b>Bomberos:</b>	132
<b>Carabineros:</b>	133
<b>Investigaciones:</b>	134
<b>Fono Drogas:</b>	135
<b>Inf. Carabineros:</b>	139
<b>Fono Familia:</b>	149
<b>Inf. Toxicológica:</b>	2- 635 3800
<b>V. Intrafamiliar:</b>	800 220040
<b>Delitos Sexuales:</b>	565 74 25
<b>Defensa Civil:</b>	697 16 70
<b>Fono VTR:</b>	600 800 9000
<b>Fono Essbío:</b>	600 33 11000
<b>Fono CGE:</b>	800 800 767

## FARMACIAS DE TURNO

<b>CONCEPCIÓN</b>	Salcobrand	Ahumada
	• Barros Arana 799	• Av. Juan Bosco 501 (Atención durante las 24 horas)
<b>SAN PEDRO</b>	Ahumada	
	• Michimalonco 1120 (Atención durante las 24 horas)	
<b>CHIGUAYANTE</b>	Salcobrand	
	• Manuel Rodríguez 575	
<b>TALCAHUANO</b>	Dr. Simi	
	• Valdivia 149, L.39	

## SUDOKUS

### FÁCIL

		2			1	6		3
1	8			9		2	7	
4	6	3	2	8	7			
		4			6		3	
3	2	6	8	1				
	5	7		2	4			8
	4		1	7		3	2	5
2	3	8	4			7		9
	7		9	3	2	8	4	

### MEDIO

9	2				6			
	7	3				2		
5	6			4		8		9
		2		6	1			4
6						7	1	2
					9	3		
1	4							3
2			1		3			5
3				5	2			

### EXPERTO

	7	9						3
				2		9		
			1					
						5		
8			2		7			
	6		8	5				
		1				2	8	
4		8	7					6
7			6	1			3	9