

**“Es un verdadero científicidío”:** investigador argentino, Gabriel Bilmes, y escenario de la ciencia bajo el mandato de Javier Milei

CIUDAD PÁGS. 10-11



Senadora Rincón confirma que Demócratas evalúa apoyo a Rodrigo Díaz para reelección

De visita en Concepción, la presidenta del partido se refirió al proceso de la colectividad en vista de las elecciones de octubre.

POLÍTICA PÁG. 4

# Diario Concepción

Sábado 16 de marzo de 2024, Región del Biobío, N°5750, año XVI

DE ACUERDO CON INFORMACIÓN DEL MINISTERIO DEL TRABAJO

## Biobío: 2 de cada 10 empresas cuenta con el Sello 40 Horas

Según la ley, a partir de abril se deben reducir de 45 a 44 las horas de trabajo de la semana.

A partir de abril, de acuerdo con la Ley de 40 horas, las empresas de todo el país, y naturalmente de la región del Biobío, deberán cumplir

con la reducción de la jornada de 45 a 44 horas semanales. En este contexto, a la fecha, en Biobío dos de cada 10 firmas

cuentan con Sello 40 horas implementado por el Ministerio del Trabajo y Previsión Social, según indicó Sandra Quintana, seremi

del ramo en la zona. Vale recordar que a nivel regional existen más de 110 mil empresas y las multas que se aplicarán por incumplir la

norma tienen un rango de montos por cantidad de trabajadores y categoría de las faltas.

ECONOMÍA&NEGOCIOS PÁG. 14



FOTO: RAPHAEL SIERRA P.

TVU transmitirá el REC 2024 desde el Escenario del Teatro Biobío

El Canal de Televisión de la Universidad de Concepción TVU será el medio oficial que transmitirá las presentaciones del Escenario Teatro Biobío en el REC 2024, el festival de música gratuito más grande del país.

CULTURA&ESPECTÁCULOS PÁG.18



FOTO: CIPA

Innovación local potencia desarrollo sostenible de Tubul de la mano de la navajuela

El recurso es sustento de la localidad de Arauco, pero deja como residuo a conchas que provocan impacto socioambiental.

CIENCIA&SOCIEDAD PÁGS. 12-13





#FUE TENDENCIA

El Aporte Familiar Permanente, conocido como el "ex Bono Marzo", es una ayuda económica que se paga una vez al año a las familias que, al 31 de diciembre anterior, hayan sido beneficiarias de Subsidio Familiar, Chile Solidario, Subsistema de Seguridad y Oportunidades, Asignación Familiar o Asignación Maternal.

El 15 de marzo comenzó el pago correspondiente al tercer grupo de beneficiarias y beneficiarios. Este apoyo estatal llega a cerca de 1 millón 600 mil familias.

#### Gobierno de Chile @GobiernodeChile

Este 15 de marzo se inicia el pago del Aporte Familiar Permanente 2024 (ex Bono Marzo) al tercer grupo de beneficiarias y beneficiarios. Infórmate y averigua si recibes este beneficio en <http://aporte familiar.cl>

#### IPSChile @IPSChile

Atención ¡Ya comenzó el pago de la tercera nómina del #AporteFamiliarPermanente 2024! Son, principalmente, trabajadoras y trabajadores que, a diciembre de 2023, hayan recibido pagos de Asignación Familiar por sus cargas. Revisa si te corresponde <http://aporte familiar.cl>

#### Trabajo y Previsión Social @MintrabChile

Ya comenzó el pago del Aporte Familiar Permanente 2024 (ex Bono Marzo) para el tercer grupo de beneficiarios. Esta apoyo del Estado llega a cerca de 1 millón 600 mil familias. Más detalles en <http://aporte familiar.cl>

#### ChileAtiende Oficial @ChileAtiende

¡Revisa si estás dentro de la tercera nómina del Aporte Familiar Permanente 2024! Haz la consulta en línea con tu RUN y fecha de nacimiento <https://tinyurl.com/bdeb6p7k>

## ENFOQUE

# Las brechas que persisten y los desafíos que tenemos

DRA. ALEJANDRA BRITO PEÑA  
Y LAURA PALMA ROJAS  
InES de Género UdeC



A pocos días de la conmemoración del Día Internacional de la Mujer, la Universidad de Concepción, a través del proyecto de Innovación en la Educación Superior (InES) de Género, dependiente de la Vicerrectoría de Investigación y Desarrollo y financiado por ANID, presentó su primer Diagnóstico Institucional Integrado sobre Brechas de Género en Investigación, Desarrollo, Innovación y Emprendimiento (I+D+i+e).

La baja de la tasa de natalidad últimamente ha cobrado relevancia mundial por sus efectos hacia diversos factores, entre los que convergen variables económicas, productivas, sociales y sanitarias. La sensibilidad de dicho factor refleja la fragilidad del tejido social frente a cambios extensos, así como otros fenómenos como factores socioeconómicos, mayor acceso a anticonceptivos y decisiones reproductivas, acceso a sala cuna y dificultades en la compatibilidad del trabajo, estudio y la crianza explican su origen y retroalimentan este. Países desarrollados se han visto con una mayor población envejecida y una menor incipiente, expresándose en una asimetría en la tasa de recambio y generando vacantes en empleos y mayor carga para sostener socialmente a los jubilados.

Ajustar las estrategias tomadas de los países de la Unión Europea pueden resultar de gran asistencia a la realidad chilena. Alemania, por ejemplo, garantiza guarderías, ade-

más de aportes monetarios por cada hijo nacido y facilidades de acceso a la vivienda. Se destaca a Reino Unido y Finlandia que conceden subsidios por cada nacido. Por último, Hungría deja exentas del pago de impuesto a la renta a las mujeres que tienen cuatro o más hijos.

El rol actual de la mujer es un determinante directo, el empoderamiento, sumado a avances en la anticoncepción y acceso igualitario a la educación, han permitido ajustar los proyectos de vida acorde a la realización personal y laboral, dejando a la maternidad en un segundo plano. A pesar de esto, hay mucho trabajo en que avanzar relacionado con no hacer únicas responsables a las mujeres en tareas de cuidado y crianza, se deben implementar medidas políticas para un cambio social profundo que desafíe los estereotipos de género y promueva una visión más equitativa de la crianza, esta concepción se puede implementar mediante educación temprana con el fin de con-

Se trata de un insumo clave para la continuidad y avance de políticas universitarias en equidad de género, que entre sus hallazgos señala que una de las brechas que persiste al interior de la universidad es la composición de la planta académica regular, donde los hombres constituyen una mayoría con el 62%. Esta distancia se amplía en los rangos más altos de jerarquía académica, con una prevalencia masculina del 76% en la categoría de profesor titular.

Asimismo, en términos de liderazgo de proyectos, aunque existe una participación en aumento de mujeres, los hombres encabezan casi dos tercios de estos y tienden a presentar tasas de aprobación más altas que las mujeres.

En contrapartida, las académicas muestran mayor liderazgo en solicitud y concesión de patentes, particularmente en jerarquías académicas más altas. En esa línea, la creación artística también reporta números favorables para las mujeres.

Los hallazgos subrayan la necesidad de abordar persistentes desafíos estructurales, culturales y organizativos, y obligan a mirar a

la UdeC en el contexto de un profundo desafío país. En efecto, datos del Ministerio de Ciencia dan cuenta de que, en Chile, solo el 35% de las personas que realizan investigación son mujeres.

Las acciones que se propicien no solo deben buscar la inclusión numérica de mujeres, sino también replantear las estructuras y prácticas que perpetúan las desigualdades. La promoción de la corresponsabilidad, la conciliación de la vida laboral y familiar, y el reconocimiento de las diversas áreas del conocimiento y formas de trabajo son tareas cruciales con miras hacia una academia más inclusiva.

Transversalizar la perspectiva de género, además de ser un imperativo ético, también enriquece el proceso investigativo y creativo, y contribuye al avance del conocimiento y fortalece las capacidades institucionales. Por tanto, la tarea requiere de la participación de toda la comunidad universitaria, hombres y mujeres. Solo juntos y juntas podremos construir un futuro más equitativo, donde todas las personas desarrollen su máximo potencial, sin importar su género.

## Baja natalidad



ANGÉLICA MEDINA FERNÁNDEZ  
5to año Obstetricia y Puericultura UdeC-CEE UdeC

*Ajustar las estrategias tomadas de los países de la Unión Europea pueden resultar de gran asistencia a la realidad chilena.*

cientizar a la población. Autoridades han mostrado preocupación por la baja tasa de natalidad acompañada de una edad materna avanzada. Estas situaciones resultan asociarse a altos costos en salud en búsqueda de la reproducción asistida, bajo apoyo en la reinserción laboral posterior al fuero maternal y pocos incentivos económicos para la mantención de los recién nacidos.

Las palabras vuelan, lo escrito permanece

## EDITORIAL

Aunque ha sido poco, las precipitaciones y los termómetros a la baja comienzan a aparecer en la Región. De hecho, por estos días basta observar las playas de nuestra zona donde queda en evidencia cómo los visitantes se han ido alejando a propósito de lo mismo.

Este escenario, que comienza a ver las bajas temperaturas cada vez más cerca, también abre la planificación para intervenir en las personas en situación de calle de cara al invierno.

De acuerdo al Anexo Calle del Registro Social de Hogares actualmente en la Región del Biobío existen más de 1.700 personas en situación de calle, a las cuales se les busca asistir en diversas medidas y a través de diferentes programas del Ministerio de Desarrollo Social y Familia. Acercándose el invierno la preocupación se enfoca en la necesidad de camas para recibir personas sin hogar en albergues.

Este año se planifica contar con una oferta inicial de 400 camas, para lo que se están preparando desde la Seremi de Desarrollo Social y Familia. En 2023, en un comienzo hubo 300, pero durante el peak del invierno se llegó a las 390. Lo anterior, llevó a tomar la decisión de contar con ese número para 2024, las que estarán distribuidas en los 13 albergues que tiene la Región del Biobío.

Además existen cuatro rutas médicas: una en Concepción, otra en Talcahuano, las dos restantes se encuentran

# Planificación ante el invierno y albergues



**Una planificación urgente y que debe ser llevada a la práctica de la forma más eficiente posible.**

**Pues quienes están en el centro de todo esto son aquellos más desvalidos de la sociedad.**

en las provincias de Arauco y de Biobío. "Estamos avanzando de manera importante en el tema de los convenios para lograr las rutas médicas que atienden directamente los puntos para personas de situación de calle. Con los Servicios de Salud de Concepción, Talcahuano, con el Servicio Arauco y Servicio de Salud Biobío", indicó el seremi de Desarrollo Social y Familia, Hedson Díaz.

También se contará con las Ruta Protege, en la que van directamente a los puntos calle a invitar a las personas a sumarse a los dispositivos y a lo que denominan la Escala de Superación, que son todos los dispositivos de centros temporales: el Centro de Acogida Territorial, por ejemplo.

A mediados de mayo comenzarán a funcionar estos dispositivos, y de acuerdo a las condiciones climáticas, también se planifica la activación del Código Azul, sobre todo en la ciudad de Los Ángeles.

Una planificación urgente y que debe ser llevada a la práctica de la forma más eficiente posible. Pues quienes están en el centro de todo esto son aquellos más desvalidos de la sociedad.

## CARTAS

### Listas de espera: Oftalmología

Señora Directora:

Respecto a la información sobre que oftalmología es la especialidad con más retraso en la lista de espera, he podido apreciar que la implementación de las unidades de atención primaria, han reducido considerablemente las listas de espera que antes se encontraban a nivel secundario, pudiendo resolver de manera más expedita problemas oftalmológicos como vicios de refracción, realizados por el tecnólogo médico y patologías oculares no quirúrgicas como glaucoma, conjuntivitis, orzuelos, retinopatía diabética leve a moderada, entre otros.

Sin embargo, no todas cuentan con la atención para vicio de refracción GES, ya que queda a disposición de recursos de cada servicio de salud.

Es por esto que considero como buena fuente para disminuir esta lista de espera, la creación de unidades de atención primarias de oftalmología en cada comuna del país que incluyan atención para vicio de refracción GES e implementar en las que ya existen, prestación para lo cual el

tecnólogo médico por ley N°20.470 está capacitado para diagnosticar y confirmar además de pesquisar y derivar oportunamente las sospechas de patologías oftalmológicas, al médico especialista en Oftalmología.

A partir de mi experiencia profesional en Unidad de Atención Primaria Oftalmológica (UAPO), la realidad es que del 100% de nuestros pacientes atendidos anualmente, el 24,3% corresponde a vicios de refracción GES.

Catherine Bähre Vega  
Académica Escuela Tecnología  
Médica U. Andrés Bello

### El sueño es un derecho

Señora Directora:

La conmemoración del Día Mundial del Sueño nos da la oportunidad de reflexionar sobre la interconexión entre el descanso y la salud mental, dos pilares fundamentales de nuestro bienestar que a menudo son sacrificados en el altar de la productividad. La pandemia exacerbó el insomnio y la ansiedad, por lo que urge reconocer la importancia del sueño como un derecho básico.

Datos recientes muestran que más del 67% de la población sufre algún trastorno del sueño desde el inicio de la pandemia (Clínica Somno), mientras que uno de cada cuatro chilenos declaró tener síntomas de ansiedad (ACHS-UC).

Es esencial reconocer que el descanso no es un lujo, sino una necesidad imperativa para la eficiencia y la creatividad. Más aún cuando un amplio porcentaje de la población recurre a medicamentos para dormir, evidenciando un escenario preocupante que no debemos ignorar.

El deporte emerge como una herramienta valiosa en este contexto. No solo mejora nuestra condición física, sino que también actúa como un antídoto contra el estrés y la ansiedad, liberando endorfinas que mejoran nuestro estado de ánimo y calidad de vida.

Es hora de reevaluar nuestras prioridades como sociedad y fomentar prácticas saludables que incluyan la actividad física regular como un componente esencial para la salud mental y un sueño reparador.

Daniela Baytelman  
CEO de Easycancha

### CORTES DE AGUA POR OBRAS



Envíe sus cartas, con una extensión máxima de 1.400 caracteres, con espacios vía email a:

◆ contacto@diarioconcepcion.cl

◆ Cochrane 1102, Concepción

La correspondencia debe consignar claramente la identidad del remitente y su número de teléfono.

Hacemos presente que el diario no puede constatar fehacientemente la identidad del autor de la correspondencia y reproduce la indicada por éste, deslindando ulterior responsabilidad.

La Dirección se reserva el derecho de seleccionar, extractar, resumir y titular las cartas recibidas, sin explicación alguna y evitando cualquier discusión con el remitente.



# Política

“ Podríamos llevarlo de candidato a gobernador (...) si hay más liderazgos tendremos que definirlo en una primaria. *Ximena Rincón (Demócratas), senadora.* ”

Antonia Ortiz Hormazábal  
contacto@diarioconcepcion.cl

ACTIVIDAD CON MILITANTES Y CERCANOS

## Senadora Rincón confirma que Demócratas evalúa apoyo a Rodrigo Díaz para reelección

De visita en Concepción, la presidenta del partido se refirió al proceso de la colectividad en vista de las elecciones de fin de año, donde el nombre del actual gobernador es una de sus cartas.

La senadora y presidenta nacional de Demócratas, Ximena Rincón, junto a la diputada y jefa de bancada del mismo partido, Joanna Pérez y también algunos candidatos apoyados por el conglomerado a las próximas elecciones municipales y regionales de octubre de 2024, anunciaron la oficialización del partido en la región del Biobío.

Durante la jornada se habló de diversas temáticas, algunas vinculadas con la política interna de Demócratas, así como sus planes para los próximos balotajes.

En este sentido es que Rincón se refirió a uno de los temas que se ha venido abordando hace meses en la zona: la repostulación o no al cargo de gobernador regional por parte de Rodrigo Díaz, precisamente con el apoyo de Demócratas, partido que esta semana se constituyó oficialmente en la Región.

La senadora recalcó que, eventualmente, Díaz podría ser el candidato definitivo, pero es algo que aún están evaluando. “Podríamos llevarlo de candidato a gobernador”, expresó, agregando que “si hay más liderazgos tendremos que definirlo en una primaria”, a propósito que la inscripción ante el Servel vence el 10 de abril.

“Si el conjunto del partido y las conversaciones con nuestros aliados, que ya estamos construyendo con Amarillos, concluyen que no hay otros, sino que hay uno solo, eso lo tendremos que decidir”, expresó al respecto.

Además, Rincón se refirió a los diálogos y alianzas que están trabajando con otros partidos y coaliciones como Chile Vamos, así como las relaciones que buscan establecer en un futuro cercano con diferentes actores políticos. “El mandato que tengo de la directiva de Demócratas es iniciar conversación con Amarillos, eso empezó este jueves”, aseveró.

“Vamos a explorar conversaciones con Chile Vamos, todavía no las hemos tenido. También está dentro del mandato tener conversaciones con el PDG, y con Social Cristiana nos hemos reunido varias veces”, agregó.

Por su parte, la parlamentaria regional y jefa de bancada, Joanna Pérez, dio su parecer sobre los dichos de Guillermo Ramírez, diputado de la UDI, quien la postuló como una opción para presidir la Cámara Baja. “Primero tenemos que ver si es que se generan las renuncias respectivas, hay un acuerdo administrativo. Sin embargo, no estoy hoy día



FOTOS: RAPHAEL SIERRA P.

abocada a una candidatura, estoy trabajando en los temas de seguridad que tienen urgencia”, comentó.

No obstante, Pérez mencionó que el país necesita unidad y si es requerido eso en el Congreso, ella estará siempre disponible para apoyar esos liderazgos.

### Carrera municipal

Concepción es una de las ciudades donde más se barajan nombres, por estos días, en vista de la elección a alcalde. Desde la derecha a la iz-

quierda avanzan las respectivas conversaciones y eventuales pactos. Eso sí, hasta ahora, lo más concreto son los nombres que irán por el sillón municipal, en ambos lados del espectro político.

Este viernes, y en medio de la visita de la senadora Rincón al Biobío, es que Demócratas oficializó el nombre de Andrea de la Barra, actual concejala penquista.

“Estoy en el centro, ese siempre ha sido mi objetivo. Más que el centro político, tiene que ver con la comu-

nidad y trabajar directamente con ellos. Hoy me encuentro independiente apoyada por Demócratas, porque una tiene que seguir los principios y los valores, y sobre todo la palabra. Acá he encontrado un espacio donde la palabra se cumple, donde se puede trabajar con la comunidad. La senadora y la diputada me dan todo el respaldo”, declaró la concejala.

### OPINIONES

Twitter @DiarioConce  
contacto@diarioconcepcion.cl



# Política

Diario Concepción  
contacto@diarioconcepcion.cl

Emitir el informe respectivo a las respectivas Salas los primeros días a abril, es la meta que se autoimpusieron los integrantes de la Comisión Mixta que buscan zanjar las diferencias en torno al proyecto que crea el Seguro de Salud Catastrófico a través de una cobertura financiera especial en la Modalidad de Libre Elección (MLE) de FONASA.

El texto iniciado en mensaje, se encuentra en la instancia mixta debido a que cuando pasó a su segundo trámite al Senado, se rechazó la idea de legislar en junio de 2022. Tras meses de no lograrse acuerdo, en la pasada discusión presupuestaria cuando se revisaron los fondos del Ministerio de Salud (MINSAL) para el 2024, el Ejecutivo se comprometió a agilizar las listas de espera quirúrgicas No Auge. Para hacerlo, prometió financiar en lo inmediato, este proyecto comprometiendo 28 mil millones de pesos que solventarían unas 10 mil cirugías.

A finales de enero, el Ejecutivo presentó una indicación sustitutiva, de la que se dio cuenta el 15 de marzo. A dicha sesión asistió la ministra de Salud, Ximena Aguilera y el director de FONASA, Camilo Cid, quienes explicaron los alcances de los principales cambios realizados al texto original que eran cuestionados por los senadores el 2022.

La primera enmienda corresponde al cambio de nombre de la norma pasando a llamarse "proyecto que crea el Sistema de Acceso Priorizado (SAP) para determinadas intervenciones sanitarias", pese a ello el objetivo sigue siendo el mismo. Éste es mejorar la cobertura financiera de la MLE en lo quirúrgico principalmente, creando un mecanismo que establece un copago conocido por el beneficiario mediante un deducible y un gasto máximo anual para un conjunto de prestaciones.

Otra novedad es que ya no solo aplicará para los tramos B,C y D de FONASA sino también para el A.

**El primer cambio conocido por los integrantes de la instancia mixta corresponde al cambio de nombre del mensaje. Ahora se propone denominarlo: proyecto que crea el Sistema de Acceso Priorizado (SAP) para determinadas intervenciones sanitarias.**

INFORMÓ EL SENADO

# Fonasa: Gobierno presenta indicación sustitutiva a proyecto que crea seguro catastrófico

FOTO: FONASA



Los primeros accederán a la clásica MLE, mientras que en el caso de los pacientes A, se aplicará un mecanismo espejo, es decir, FONASA entregará las prestaciones dentro de la red asistencial a través de la Modalidad de Atención Institucional (MAI).

Un punto que fue valorado por los integrantes de la Comisión Mixta fue que el Gobierno propuso disminuir los montos de los deducibles en tramos en comparación al mensaje original, y simplificar el acceso de los beneficiarios a la protección financiera.

Asimismo, se explicó que en el caso de los pacientes letra A que serán atendidos a través de la MAI, FONASA actuará de oficio rebajando la lista de espera; mientras que en el caso de los que se atiendan por medio de la MLE, no tendrán la obligación de estar en lista de espera porque accederán directamente a la prestación pagando el respectivo deducible.

Tras las exposiciones, se acordó citar a la próxima sesión el jueves 21 de marzo en el ex Congreso Nacional en Santiago, y dejar el día anterior como plazo máximo para presentar indicaciones.

## OPINIONES

Twitter @DiarioConcepcion.cl  
contacto@diarioconcepcion.cl

FOTO: ARCHIVO



## ExConsejero asumirá vicepresidencia nacional de la DC

El próximo lunes 18 de marzo, el ex consejero regional del Biobío, Oscar Ramírez Romero, asumirá la vicepresidencia nacional de la Democracia Cristiana en el cambio de mando de la mesa nacional del partido.

Con 17 años de militancia y cercano al alcalde de Concepción, Álvaro Ortiz Vera, Oscar Ramírez registra pasos como ex dirigente de la Juventud de la DC, desempeñándose hasta ahora como delegado

**17 años de militancia**  
en el partido tiene Ramírez.

territorial del partido.

La nueva directiva, compuesta por Alberto Undurraga Vicuña como presidente; Francisco Huenchumilla Jaramillo como 1° vicepresidente y Alejandra Krauss Valle como secretaria nacional, estará vigente hasta 2026 y le tocará desafío de las próximas elecciones municipales y de gobernadores regionales de 2024 y presidenciales y parlamentarias de 2025.



“El problema es que los edificios no tienen estacionamiento resguardado con cierres perimetrales”.

*Rosana Neiman, presidenta Junta de Vecinos de Remodelación Paicaví.*

“Hemos capacitado a funcionarios del servicio de parquímetros, en coordinación con Carabineros, para aportar”.

*Daisy Cárdenas, directora Seguridad Pública Municipalidad de Concepción.*



FOTO: CAPTURA DE IMAGEN

26

casos de “pulgazos” se concentraron en la semana pasada, del 4 a 10 de marzo de 2024.

tos, varias veces ha sucedido que hay cosas dentro de los autos y no las sustraen”, describió José Veloso, presidente del Comité Vecinal de Barrio Cívico de Concepción, referente a lo que ocurre en calle Castellón.

Para este dirigente la situación ya se ha normalizado hasta cierto punto y se entiende que generalmente quienes cometen estos robos son personas que por sus adicciones buscan una forma fácil de obtener dinero.

“Un vez observé a una persona que parecía de situación de calle, empezó a mirar por las ventanas hacia dentro de los autos y yo avisé a seguridad ciudadana y me dijeron que harían una ronda por el lugar y después en la misma cuadra apreció un auto con los vidrios quebrados”, indicó Veloso.

Para este dirigente vecinal, la situación es llamativa ya que habiendo en general conocimiento de que esto ocurre con bastante frecuencia. “Igual me llama un poco la atención eso, que la gente no guarde las cosas dentro del maletero. Las dejan adentro en los asientos. Todavía hay gente que hace eso”, comentó.

DESDE INICIO DE 2024

# Más de 200 denuncias por robo a vehículos concentra el centro de Concepción en lo que va de este año

Según el sistema S.T.O.P. de Carabineros esas son las cifras correspondientes a la sustracción de objetos de o desde automóviles. Vecinos y municipio identifican principales calles.

**Cecilia Bastías Jerez**  
cecilia.bastias@diarioconcepcion.cl

Durante las últimas semanas los vecinos del centro de Concepción han dado cuenta de un aumento en la cantidad de delitos en contra de automóviles.

Un fenómeno que a ratos es sostenido y que, obviamente, levanta la preocupación.

De hecho, según la Municipalidad de Concepción, basándose en la información que han recibido como reportes vecinales, ha identificado algunas calles donde más se reitera la situación.

En cuanto al robo de objetos desde los automóviles, destacan Víctor Lamas, Cochrane, Angol y Tucapel. También algunas calles del sector Barrio Universitario y aledañas a la Universidad de Concepción. El Centro Histórico o Barrio Antiguo: Rozas, Bulnes y Heras entre Caupolicán y Angol.

“A veces es para hacer daño, hemos visto personas salir enajenadas gritando, incluso hay vecinos que tienen las grabaciones en sus cámaras de vigilancia en dónde se escuchan gri-

## Municipalidad de Concepción

La directora de Seguridad Pública de la Municipalidad de Concepción, Daisy Cárdenas Gallegos, sostuvo que “las zonas que concentran la mayor cantidad de reportes canalizados a través de nuestros equipos, por robo de accesorio de vehículo, es el cuadrante de Víctor Lamas-Cochrane, Angol y Tucapel, algunas calles del Barrio Universitario y el centro antiguo, principalmente en las calles Rozas, Bulnes y Heras entre Caupolicán y Angol”.

La directora Cárdenas, además, estableció que “es importante considerar que la información que nosotros recibimos no es lo mismo que una denuncia interpuesta en policías, por tanto, es importante considerar siempre en el análisis el antecedente estadístico de esas instituciones”.

Con lo que cuenta la Municipalidad, en realidad es un despliegue de rondas permanentes en terreno, monitoreo de cámaras. “Y hemos capacitado a funcionarios del servicio de parquímetros, en coordinación con Carabineros, para aportar a un mejor



manejo de situaciones de riesgo en el desempeño de sus funciones”, dijo.

“Hemos generado campañas con partes de cortesía e información preventiva, también con Carabineros, en distintos barrios para concientizar a la ciudadanía en relación a la importancia de la denuncia, de visibilizar los delitos para focalizar de forma más efectiva los servicios de prevención y control”, expuso.

Además, reiteró el llamado a los vecinos y vecinas de Concepción para que estacionen en lugares autorizados, iluminados, que estén alertas siempre a lo que sucede en el entorno, que cierren bien puertas y ventanas porque todos tenemos responsabilidad en la materia y es necesario reforzar las medidas de autocuidado.

**Reporte policial**

En la semana pasada del 4 al 10 de marzo de 2024 se registraron 17 casos de Robos de Objeto de o desde Vehículos, donde pueden estar clasificados casos de “pulgazos” en semáforos o también a vehículos estacionados, o bien la sustracción de partes de un auto como ruedas o tapabarros.

En lo que va del año se han registrado 115 casos en el territorio correspondiente a la Primera Comisaría de Concepción que comprende a la zona céntrica de la ciudad. En la Segunda Comisaría también hay 9 casos registrados en la última semana, y 94 denuncias de este tipo en lo que va del año. Todo esto de acuerdo al sistema STOP de la entidad policial.

Sobre las denuncias desde Comunicaciones de Carabineros señala-

2

**personas**

resultaron detenidas durante esta semana por los robos a vehículos en el sector de la Remodelación Paicaví.

ron que “es importante y el llamado que siempre realiza Carabineros es que se efectúen las denuncias en las unidades ya que de esa forma se puede tener una visión de los territorios donde están ocurriendo delitos. De ese modo gestionar y focalizar los servicios policiales preventivos, de fiscalización hacia esos sectores”.

**Remodelación Paicaví**

El sector de la Remodelación Paicaví sufrió varios de estos episodios en los últimos días.

La presidenta de la Junta de Vecinos del sector, Rosana Neiman, comentó que ella se ha ido informando a través del WhatsApp vecinal y que ha podido observar como existió un claro aumento en las últimas semanas.

“El problema es que los edificios no tienen estacionamiento resguardado con cierres perimetrales, entonces ahí es el problema porque los autos prácticamente quedan fuera de los edificios, hay muchos edificios que ahora están poniendo cierres perimetrales debido a la delincuencia”, indicó Neiman.

El lunes los vecinos tendrán una reunión con Carabineros, además se les ha informado que cuentan con la vigilancia de un dron. Y desde el Municipio de Concepción también les comprometieron un aumento en las rondas de vigilancia.

“Los robos son tanto de día como de noche, pero en la noche es más factible que roben porque todos estamos durmiendo. Por que informé han encontrado dos personas que eran los que aparecían en los videos”, contó la dirigente vecinal.

Frente a esta denuncia, Carabineros dio cuenta este jueves de servicios focalizados y preventivos, en el sector de Remodelación Paicaví y Eleuterio Ramírez, dónde fueron detenidos dos sujetos con amplio prontuario delictual.

Estos fueron identificados como J.A.S.H de 30 años, detenido el miércoles a las 17 horas por portar elementos conocidos para cometer delitos, y quien pasó a control de detención. Mantiene 21 reiteraciones, destacando 12 de ellas por Robo.

El otro fue J.D.G.G de 37 años, detenido en la madrugada del jueves por Orden Vigente. Este último tiene características similares al mismo antisocial que se visualiza en los registros audiovisuales que fueron publicados en redes sociales. Fue interceptado conduciendo una bicicleta. Mantiene 20 reiteraciones, 6 de ellas por Robo, según la información otorgada por Carabineros.

**OPINIONES**

Twitter @DiarioConce contacto@diarioconcepcion.cl

FOTO: CEDIDA



FOTO: CEDIDA

# Samu Concepción contará con dos nuevas ambulancias

El Servicio de Salud Concepción contará con dos nuevas ambulancias avanzadas de traslado para el Servicio de Atención Médica de Urgencia (SAMU) Concepción. La inversión realizada por el Ministerio de Salud, permitirá renovar dos móviles que ya cumplieron su vida útil, brindando de mayor comodidad y seguridad en el traslado de pacientes de la Red Asistencial.

En este marco, el director del Servicio de Salud Concepción (SSC), Víctor Valenzuela, indicó que “hoy estamos entregando dos ambulancias que son de vital importancia para el manejo de pacientes críticos que resultan afectados en un accidente, en un incendio o una zona de catástrofe. Nosotros hemos visto que nuestra región en general y Samu ha hecho un trabajo espectacular, no solamente en los incendios, sino que en el rescate de las víctimas de algún tipo de accidente. Por eso, queremos que puedan llegar de manera rápida, eficaz y eficiente. Y para eso tenemos una estrategia bastante amplia”.

La inversión considera un monto de más de \$180 millones para la compra de estos dos vehículos de marca Mercedes Benz con tracción 4x2, completamente equipados para la atención prehospitalaria,

lo que incluye una bomba de aspiración portátil, un balón de oxígeno, laringoscopio, kits de inmovilización, camilla con tren de aterrizaje y un maletín de procedimiento de vías aéreas entre otros equipos, explicó el representante del SSC.

Por su parte, la delegada presidencial Biobío, Daniela Dresdner, manifestó que “estas son muy buenas noticias para la salud pública de nuestra región. Tener las herramientas que necesitan los equipos para atender a la gente y estar llegando donde se necesita. Esto permite cubrir las brechas que existen para esta atención rápida, oportuna y de calidad, que es justamente uno de los objetivos que nos ha planteado el Presidente Gabriel Boric”.

La tripulación de estos vehículos de emergencia está compuesta por conductor profesional y un técnico paramédico.

Claudio Muñoz, es uno de los conductores profesionales que se desempeñará en los nuevos vehículos de atención prehospitalaria. Preguntado por su experiencia al volante de equipos de emergencia declaró que “ser conductor del Samu es una gran responsabilidad, ya que nosotros, conducimos para proteger la vida tanto de los pacientes como del personal con el que nosotros trabajamos”.



# Ciudad

EN QUILLECO

## *El Castaño de O'Higgins*

La Hacienda Las Canteras fue heredada con el traspaso de Ambrosio O'Higgins. Este había llegado a la Provincia de Biobío en 1804. Ahí se conserva el árbol símbolo del lugar.

FOTOS: RAPHAEL SIERRA P.

EL HISTÓRICO  
castaño.

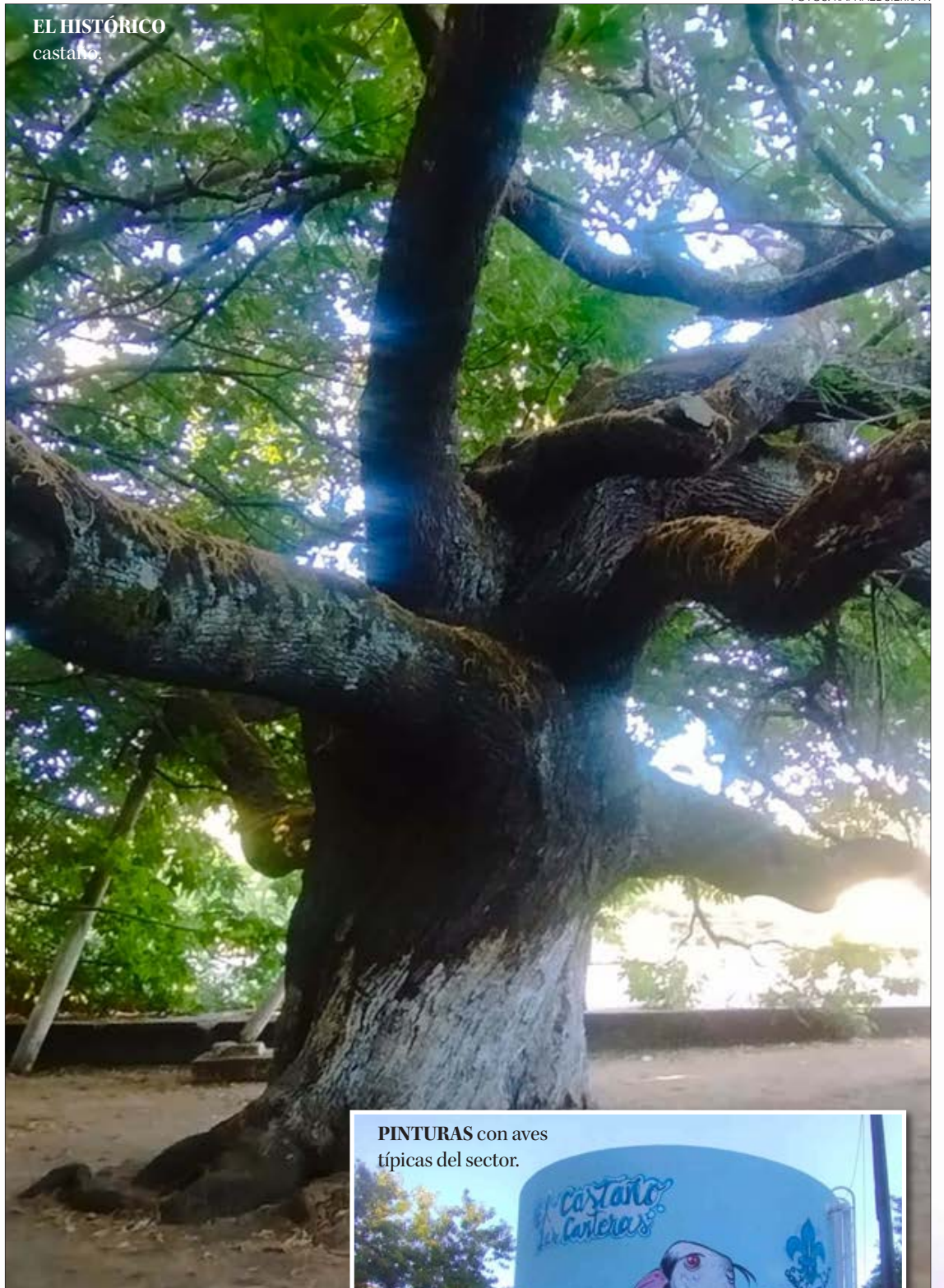

FRONDOSA vista  
del recinto.



PINTURAS con aves  
típicas del sector.



EL BUSTO de Bernardo  
O'Higgins.



## Ciudad

### Cerca de \$30 millones

Invertirá Senda en el programa Trabajar con Calidad de Vida al que postuló el Hospital Regional en enero.

### Factores de riesgo de consumo en

espacios laborales son la falta de reconocimiento, sobrecarga de tareas, largos turnos o clima ocupacional negativo, según el programa Trabajar con Calidad de Vida.

Ximena Valenzuela Cifuentes  
ximena.valenzuela@diarioconcepcion.cl

“He visto colegas fumando marihuana en los recovecos de la morgue, otros que llegan con olor a trago todas las mañanas y también hay quienes abusan de los tranquilizantes. Creo que todo esto se da porque la gente está muy estresada y no sabe cómo lidiar con los problemas”, afirmó Yessica, técnico paramédico del Hospital Guillermo Grant Benavente, quien prefiere no revelar su identidad completa.

Es que el consumo de sustancias ha sido ya identificado por parte de la institución y ante eso es que el Servicio Nacional para la Prevención y Rehabilitación del Consumo de Drogas y Alcohol (Senda) llevará a cabo una intervención en el recinto médico.

Claudio Baeza, director del Hospital Regional, aseveró que “el consumo perjudicial de alcohol y drogas está siendo un problema en nuestro establecimiento”, y agregó que es algo que se debe enfrentar.

Precisamente, para combatir la problemática es que se firmó un convenio con Senda. Así la entidad realizará durante 2 años un trabajo en el centro hospitalario con el fin de “cuidar a los funcionarios y prevenir el consumo perjudicial de alcohol y drogas, además de apoyar el tratamiento de los funcionarios que están teniendo este problema”, comentó Baeza.

Dicha intervención, según explicó Bayron Martínez, director regional de Senda, efectuada a través del programa Trabajar con Calidad de Vida, que impulsa a que directivos y trabajadores, tanto públicos como privados, creen políticas de autocuidado y prevención del uso de sustancias dentro de los espacios laborales, derivando en una mejor calidad de vida. “El consumo de drogas es algo transversal en toda la sociedad y lo mismo ocurre en los espacios laborales. No se trata sólo de drogas ilícitas, sino de las lícitas como el alcohol y medicamentos”, dijo.



FOTO: RAPHAEL SIERRA P.

PROCESO SE PROLONGARÁ DURANTE DOS AÑOS

# Senda realizará intervención en el Hospital Regional por consumo de drogas

En abril parte diagnóstico de la población hospitalaria que se extenderá por 6 meses. Luego a través de un equipo multidisciplinario se abordará la situación que reconocen funcionarios.

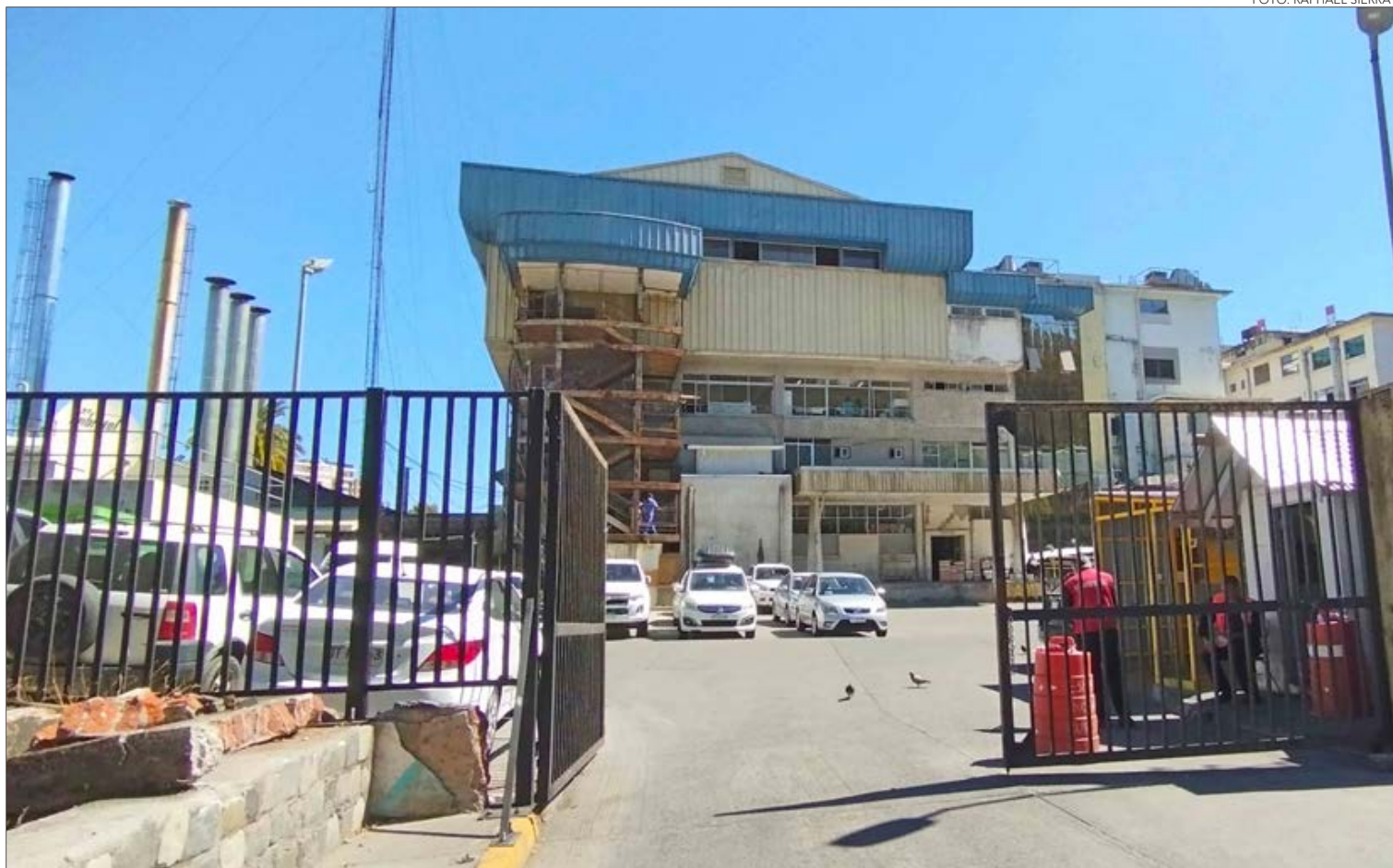
En ese contexto, Martínez señaló que el Regional, postuló en enero al programa para actualizar sus políticas internas de trabajo “Y nos evidenció algún tipo de consumo dentro de sus trabajadores, y preocupación de cómo abordarlo (...) Aportaremos con estrategias preventivas, planes de acción para construir de una política de cuidados que reduzca los niveles de consumo, mejore la productividad y calidad de vida de los trabajadores, ya disminuir el ausentismo laboral”,

aseveró y agregó que realizarán un acompañamiento de dos años a la institución.

El presidente de la Fenats, Adolfo Becar, celebró la firma del convenio, pues, según dijo, a nivel nacional hay cientos de personas afectadas por problemas de salud mental que redundan en el consumo de alcohol y drogas.

Aseveró que el hospital es muy representativo de la población y como tal, tendría problemas de consumo dentro de sus instalaciones, situa-

ción que se debería a que los funcionarios están altamente estresados, con una gran cantidad de pacientes que deben ser atendidos a diario (20 mil aproximadamente).

La gente “está muy estresada y cansada. No olvidemos que el estrés se arrastra desde la pandemia. Tenemos funcionarios con depresión, estrés, crisis de pánico e intentos de suicidio, pero nos falta apoyo en salud mental y reconocimiento del trabajo, todo eso y las altas exigencias derivan en un mayor consumo de drogas y alcohol”, aseguró.

El último estudio de población general del Senda indica que un 10% de la población consume marihuana, mientras que el alcohol bordea el 40% y de este último indicador, el 25% tiene consumo riesgoso de alcohol. “Esto se puede extrapolar a las instituciones laborales (...) esos consumos se podrían reflejar en la población de funcionarios del hospital porque esas cifras se

reflejan en la población general”, aseveró el director de Senda.

### El proceso

La intervención partirá en abril con la creación de un equipo coordinador para generar acuerdos con los funcionarios, gremios y directivos, para facilitar la gestión del programa en el hospital.

Luego de ello, acotó Martínez, se realizará una encuesta a una muestra de 400 funcionarios, que en 6 meses entregará un diagnóstico de la situación, evaluación con la que se abordará la problemática con un equipo de 14 profesionales, la mayoría psicólogos, que apoyen a los funcionarios que, voluntariamente, participen de la iniciativa.

El director del Regional, recalzó que el abordaje será integral, que no buscan sanción social ni administrativa, sino apoyar a los funcionarios en el proceso que harán con Senda.

Agregó que además del diagnóstico contará con una política que incluirá promoción y prevención, que se realizarán charlas, capacitación y “seguimiento a los casos que hemos detectado al interior del establecimiento, en la intervención en los servicios”. Agregó que el aporte de Senda permitirá también aportar en el tratamiento que algunas personas puedan requerir.

Adolfo Becar manifestó que ante el complicado panorama que se vive en el Regional, el trabajo de Senda permitirá a la comunidad del centro de salud recibir un apoyo en salud mental que, hasta ahora, no tienen.

### OPINIONES

Twitter @DiarioConce  
contacto@diarioconcepcion.cl



**GABRIEL BILMES,**  
investigador de la U.  
Nacional de la Plata,



TRAS CARTA FIRMADA POR 68 PREMIOS NÓBEL

# “Es un verdadero científicidío”: investigador argentino, Gabriel Bilmes, y escenario de la ciencia bajo el mandato de Javier Milei

Por Jorge Enrique z Carrera  
contacto@diarioconcepcion.cl

Hay preocupación en el mundo científico de Argentina por el presupuesto para el área Ciencia y Tecnología, tras la llegada del Presidente Javier Milei. Se plantea que no hay un aumento de recursos respecto del 2023, y con el escenario de alta inflación que existe hoy, impactará en el mundo de la investigación y en todo lo que conlleva.

Esta desazón se evidencia, por ejemplo, en una carta firmada por 68 premios Nobel en la cual, entre otros argumentos, manifiestan que “el sistema científico argentino se acerca al precipicio (...) Vemos con preocupación la eliminación del Ministerio de Ciencia y Tecnología, el despido de empleados administrativos del Conicet y otros institutos en todo el país, y la terminación anticipada de muchos contratos el próximo mes”.

La inquietud la aborda a fondo en una entrevista con Diario Concepción el investigador de la Universidad Nacional de la Plata y Dr. en Física, Gabriel Bilmes, quien detalla la compleja realidad que se palpita en ese ámbito, y también en otros, en el país vecino.

En su mirada personal, Bilmes señala que su obligación es generar espacios de resistencia que permitan evitar que se produzca el menor daño posible en

**Dr. en Física y director de la Revista Ciencia, Tecnología y Política de la Universidad Nacional de la Plata detalla complejo escenario que vive el mundo científico en Argentina, tras el reciente cambio de gobierno.**

su área, incluso considerando el futuro, a las próximas generaciones. “A esta altura de mi vida, si tengo que estar en la calle, estaré en la calle. Y si no, defendiendo lo que hemos hecho, desde el lugar en el que pueda”, explica Bilmes.

**-¿Qué significa para usted lo que vive el mundo científico en Argentina?**

En primer lugar, desde que comenzó el gobierno de Javier Milei, la Ciencia y la Tecnología están sufriendo un ataque brutal. Esto forma parte, en todo caso, de una situación más compleja del sufrimiento que está teniendo el pueblo argentino. Porque este gobierno está atacando directamente a los trabajadores, a los jubilados, a los empleados estatales, de una manera que no se había visto antes. Las medidas que han impactado con mayor inmediatez y dureza en el sistema científico tecnológico están relacionadas, en primer lugar, con la disminución

presupuestaria, los despidos y la incertidumbre que afecta al personal en general. Se suma a esta situación que, a más de tres meses de haber asumido el gobierno, no hay conducción, con organismos que aún están acéfalos. Esto tiene repercusiones negativas en la administración cotidiana de las actividades de Ciencia y Tecnología. Podemos decir que se está produciendo un desguace institucional.

**-¿Por qué lo señala de esa manera?**

El Ministerio de Ciencia y Tecnología e Innovación, ahora se ha convertido en una Subsecretaría de Ciencia y Tecnología. La agencia de I+D, que es el principal organismo de financiamiento, no tiene dirección, no tiene titular a cargo. El presupuesto para Ciencia y Tecnología de este año es menor al 50% del presupuesto que tuvimos el año anterior. Que, si se contempla la inflación, más allá de que se mantiene estanco, con relación al año anterior, es

imposible, por ejemplo, que las universidades o los laboratorios o los institutos puedan funcionar más allá de la mitad del año. Privatizaciones, intervenciones, precarización, despidos, ajustes, vaciamientos, incertidumbre y emigración son términos que se han vuelto en el ambiente científico palabras habituales. Por eso lo que nosotros decimos es que lo que está ocurriendo en el país, en el área de ciencia y técnica, es un verdadero científicidío.

**-Y bajo ese diagnóstico, ¿cuál será la reacción o habrá alguna?**

Lo que hay que tener claro es que la ciencia no se salva sola. No hay posibilidades de modificar esta situación si no es con el conjunto del pueblo, de la sociedad, que está sufriendo en diferentes ámbitos situaciones extremadamente similares a lo que ocurre con la Ciencia y la Tecnología. Es decir, lo que está en juego en este momento en la Argentina es el futuro del país como na-

ción, porque eso es lo que se está disolviendo, es lo que se está destruyendo. Por lo tanto, las tareas que se nos presentan en primer lugar son, como todo el resto de los ciudadanos, resistir defendiendo los espacios, los derechos fundamentalmente, y las capacidades.

**-¿A qué se refiere con capacidades?**

Las capacidades que ha alcanzado la Argentina en diversos ámbitos, y que son las que le permiten la posibilidad en un futuro, si esta situación cambia, producir un proceso de industrialización, de desarrollo, de crecimiento como país. Esto es entonces, en el marco del panorama general, la primera tarea es resistir y defender derechos y capacidades.

**-Y luego...**

Construir una alternativa política que pueda enfrentar este dilema que nos propone el neoliberalismo, con una alternativa que pueda incluir al conjunto de la sociedad, que sea con justicia social, que sea con soberanía, que sea con igualdad, con derechos, y esa alternativa hoy no existe. Hay un clima en la sociedad de mucha indignación, pero esa indignación no se está transformando todavía en acción. Lo que hay es mucha bronca, mucha indignación, no solo en quienes no lo votaron, sino que empieza a ocurrir en



una parte de los votantes, que se sienten defraudados, porque algunas de las cosas que están ocurriendo ni siquiera son las que se prometieron.

#### Retroexcavadora

**-Han pasado menos de 6 meses desde que asumió Milei y aquí en Chile hace unos años se acuñó la frase "pasar retroexcavadora", ¿en tan poco tiempo se ha producido eso en Argentina?**

La política es brutal y el ataque es cotidiano, sistemático, a los más elementales derechos, desde comedores que no reciben dinero para poder desarrollar su labor. Hay una violación de la Constitución permanente, por lo que está en juego también la democracia, en términos de anulación de leyes por decreto y en términos de no aplicación de leyes que han sido aprobadas. En Ciencia y la Tecnología el tema del desfinanciamiento está violando una ley que se votó por unanimidad hace un par de años, la Ley 27.614, que establece el incremento progresivo y sostenido del presupuesto nacional destinado a Ciencia y Tecnología, que preveía un incremento anual para alcanzar el 1% en el 2030. No se está aplicando y un ejemplo concreto de una violación de las atribuciones.

#### -¿Por qué el ataque a Ciencia y Tecnología?

Ustedes habrán escuchado algunas explicaciones, como por ejemplo que estos sectores, y en particular Milei, tienen una animadversión a la ciencia como parte de un fenómeno mundial en el que prima el culto a la ignorancia, al pensamiento mágico, al rechazo de todo lo intelectual, y que son aspectos que son aprovechados y promovidos

por el neoliberalismo de derecha. Otros piensan que, como parte del ajuste brutal que se está produciendo a toda la sociedad, la reducción del gasto público en Ciencia y Tecnología se hace porque la ciencia que se hace no le sirve a la sociedad, y lo que debe ocurrir es que este financiamiento debe estar en manos privadas. Algunos de estos argumentos que pueden ser parte de las razones que esgrime el gobierno para este brutal cientificidio que estamos viviendo, pueden tener algún grado de presencia en algunos de los funcionarios y en el propio Milei. De hecho, por ejemplo, una diputada de las más importantes grita a los cuatro vientos que la tierra es plana. Pero sería anecdótico quedarse exclusivamente en estos aspectos que, insisto, están presentes, forman parte del ataque que se da a la ciencia.

#### -¿Y lo de fondo qué es entonces?

Lo de fondo es que esta gente vino a destruir el Estado desde adentro. Y para ello se proponen eliminar de raíz la identidad y las capacidades acumuladas por el Estado argentino a lo largo de su historia en materia de leyes y derechos laborales, educación y salud pública, ciencia y tecnología, política previsional, entre otras, con el objetivo de que sea imposible, o al menos muy difícil, que si el péndulo cambia, es decir, si en algún momento esta situación cambia y asume, como ha ocurrido en los últimos años, un gobierno que tiene otra mirada, una mirada de desarrollo más industrialista, estas capacidades que tiene la Argentina no se puedan reconstruir y esos derechos no vuelvan a ponerse en práctica. Esto es esencial. En concreto, el ataque al sistema científico tecnológico es el ataque a sus capacidades que cuesta

muchísimo desarrollar, porque la formación de los profesionales o de las capacidades científico-tecnológicas llevan años. Entonces, y esto es un tema de negocios.

#### -Entonces, ¿para ud. esa sería la clave de fondo?

Destruir la universidad pública significa dejar de formar profesionales, sobre todo ingenieros, geólogos y químicos capacitados para manejar un proceso de industrialización y desarrollo. Destruir las capacidades en biotecnología, energía nuclear, satélites y energías no convencionales significa dejar el camino libre a las multinacionales farmacéuticas como Pfizer, AstraZeneca y otras para que puedan acceder al mercado argentino y para que el país no sólo ya sea solo o asociado a otros países, esto es una posibilidad que estuvo presente en los últimos años, pueda ser un posible competidor mundial y sobre todo con impacto en la región. Si se destruyen esas capacidades, no sólo la Argentina no va a producir vacunas u otros productos que durante la pandemia fueron muy importantes, sino que va a tener que estar sometida a las multinacionales que lo fabrican. Acá hay una política deliberada de destruir las capacidades del Estado para poder hacer negocios que duren, no una transición, que duren mucho tiempo y que ese proceso sea, impida la posibilidad de tener, de que el Estado pueda desarrollar este tipo de tecnologías con valor agregado, que puedan competir con estos espacios.

**-Respecto de derechos sociales, acceso a la salud, gratuidad de la educación, sobre todo en la educación superior, ¿también el panorama es complejo?**

10  
diciembre  
asume como Presidente en  
Argentina, Javier Milei.

Vienen por eso. Aquí hay un doble negocio. Por un lado, lo que puede implicar el análisis que hacía recientemente, pero también, y ustedes lo saben, estos sectores ven a la educación como un negocio, no lo ven como un derecho, no lo ven como una necesidad social. Por lo tanto, lo único que prima ahí es el espíritu de ganancia, entonces la tradición, la identidad que caracteriza a la Argentina de educación pública, de un régimen previsional que fue, con todas sus contradicciones, de los más avanzados de América Latina, hablo de los jubilados, del sistema de jubilaciones, que intentó ser destruido con las AFJP, pero que no pudieron y que volvió a ser, a recuperarse y a ser público muy eficientemente, un sistema de salud que con todas las limitaciones y contradicciones, que son muchas y muy discutibles, tiene una cobertura casi única en el mundo. No sólo lo vemos con preocupación, sino que esto es lo que está en definitiva en juego, el lugar que tienen estas capacidades y esta identidad como parte de una estructura del Estado, de un Estado nacional, que tiene que ver con una historia de muchísimos años de construcción, esto no se hizo de un día para el otro, y eso es efectivamente lo que está en peligro en este momento.

**-Por otro lado, también hay historia, como las manifestaciones sociales detonadas por el "corralito" a principios de la década del dos mil, que determinaron un giro político en su país, ¿qué tan cerca están de un escenario similar?**

Esa pregunta es la que se hace una buena parte de la sociedad argentina, y que nos hacemos quienes estamos muy preocupados por lo que está pasando, cuál es la capacidad de aguante que tiene la sociedad frente a este avance brutal en términos económicos y sociales, y no está claro eso. Por ahora lo que prima, como te decía al principio, es un estado de desconcierto, de tristeza, de indignación en mucha gente, de frustración en una parte de los votantes, que empieza a notarse en una parte de los votantes que apoyaron a este gobierno y que se sienten engañados porque han descubierto que las castas son ellos, la casta es la clase media, digamos, y no los políticos.

#### -¿Qué puede pasar y cuándo puede pasar?

Es difícil de prever. El conflicto más importante que se presenta en este momento no es solamente que la gente reaccione en forma más masiva, de hecho, está habiendo muchas movilizaciones, se difunde poco esto, sino cómo se canaliza políticamente eso con una alternativa que pueda superar la grave crisis económica y social que está viviendo el país. Y eso está en construcción. Entonces, es difícil prever. Hay un grado de ansiedad en mucha gente y de deseo, pero que no necesariamente responde a la realidad. Los tiempos son más complejos.

**-¿Dónde están las personas que deberían estar, la oposición, por ejemplo, que tenían poder político antes, para poder hacer frente a lo que ocurre hoy?**

Salvo una parte minoritaria de los dirigentes políticos, el resto está con la teoría del submarino. Están abajo, escondidos abajo, cada tanto sacan el periscopio a la superficie para ver qué está ocurriendo y si pueden incidir lo hacen. Hay desconcierto, hay un grado de desorden en la oposición bastante importante, que no se canaliza. Hay quienes, sin decirlo, y de alguna manera simpatizan con algunas de las ideas, no todas obviamente, pero con algunas de las ideas que propone este gobierno. Es una dirigencia política que no supo enfrentar y resolver, sobre todo la que está asociada al gobierno anterior. Cometió una gran cantidad de errores y defraudó a la sociedad en muchos aspectos. Y eso es, la sociedad de alguna manera castigó eso. Mucho del voto Milei fue voto bronca. Está faltando una dirigencia política que le ponga freno efectivo y que se juegue en la defensa del Estado, de la Nación, que es lo que está en juego.

FOTO: COMISIÓN DE INVESTIGACIONES CIENTÍFICAS



#### OPINIONES

Twitter @DiarioConce  
contacto@diarioconcepcion.cl



95%

de las conchas de las navajuelas, como de otros moluscos, están compuestas por el biomineral carbonato de calcio.

Natalia Quiero Sanz  
natalia.quiero@diarioconcepcion.cl

A 20 minutos en vehículo desde la capital provincial de Arauco y a 71 kilómetros de Concepción está Tubul, localidad costera frente al Golfo de Arauco y cuyos mares proveen a la vital navajuela.

Es el recurso cuya extracción prácticamente sustenta a esta caleta que concentra un alto porcentaje dentro de la captura nacional del molusco. Pero, su procesamiento se asocia a un impacto socioambiental y sanitario al terminar con sus conchas como desecho, que se acumulan y descomponen en sectores aledaños para desencadenar distintos problemas dentro del territorio y a su comunidad.

“Lamentablemente, los pescadores no tienen ni conocen alternativas para gestionar el residuo y descartan la concha en las proximidades de sitios de procesamiento, generando un grave problema de salubridad dada la atracción de moscas, aves carroñeras y roedores. Además, neutraliza otras actividades como el turismo y la gastronomía”, manifestó el doctor Claudio Toro, director del Centro de Investigación en Polímeros Avanzados (CIPA), quien es líder de una iniciativa basada en el conocimiento científico y la tecnología local que está buscando cambiar una preocupante realidad para potenciar la economía, desarrollo sostenible y bienestar de Tubul.

#### Más valor local

Se trata del proyecto “Producción de carbonato de calcio desde conchas de moluscos”, financiado por el Gobierno Regional del Bío-Bío a través del Fondo de Innovación para la Competitividad Regional (FIC-R) y con el que se estima beneficiar a 3 mil personas. El trabajo comenzó en 2022 y colaboran la Municipalidad de Arauco y agrupaciones de Caleta Tubul.

El objetivo es dar valor a las conchas de navajuelas, convirtiéndolas en un producto comercial útil para la agricultura e industria química, evitando que se elimine como basura y así el impacto socioambiental asociado, explicó el doctor Toro. En concreto, precisó, la solución propuesta es utilizarla para producir carbonato de calcio.

Para ello se considera instalar una planta piloto de pequeña escala para la producción de carbonato de calcio a cargo de los propios pescadores artesanales y cocedores de navajuela. De hecho, con este fin constituyeron a la cooperativa “Caltubul” en septiembre de 2023, en miras a diversificar su actividad y aumentar los ingresos económicos a partir del

**PESCADORES Y COCEDORES DE NAVAJUELA EN TUBUL** estarán a cargo de operar una planta piloto para producir carbonato de calcio desde las conchas.



EL CIPA DESARROLLA TRABAJO AL ALERO DE UN PROYECTO FIC-R

# Innovación local potencia el desarrollo sostenible de Tubul de la mano de la navajuela

**El recurso es sustento de la localidad de Arauco, pero deja como residuo a conchas que provocan impacto socioambiental.** La solución es usar un desecho para producir carbonato de calcio, altamente demandado por varias industrias.

mismo recurso.

La planta alcanza una capacidad de producción de 350 kilos de carbonato de calcio por hora, permitiendo a los productores locales generar un modelo de negocio con beneficios económicos y mejorar la calidad de vida de su comunidad, potenciando otras actividades como el turismo y la gastronomía.

“El proyecto sin duda impactará de diversas formas en nuestra zona, pero principalmente generará beneficios ambientales al utilizar un

producto que considerábamos anteriormente como un residuo y junto con eso podremos generar trabajo a nivel local, gracias a la ampliación del uso comercial que tendrán las conchas de navajuelas”, manifestó Rodrigo Mansilla, presidente de la cooperativa Caltubul.

#### Sustento científico

Claudio Toro, doctor en ingeniería química, explicó que las evidencias demuestran que las conchas de molusco son ricas en carbonato de cal-

cio; las de navajuelas se componen casi en 95% de éste.

Es un biomineral que destacó por su capacidad de cumplir diversas funciones gracias a sus propiedades químicas y físicas, especialmente el color, la dureza y la resistencia mecánica. Por consiguiente “es utilizado en la fabricación de cemento y cal, como fundente metalúrgico, como enmienda calcárea y nutriente, como absorbente de gases y como carga y blanqueador, entre otras aplicaciones”, relevó.

Y su diversidad de propiedades, funciones y aplicaciones le vuelve altamente requerido por varias industrias, sostuvo. Por ejemplo, se emplea en suelos para la neutralización del pH ácido.

En ese contexto, el científico contó que “previamente CIPA ha trabajado en proyectos para la generación de materiales adsorbentes, capaces de remover metales pesados desde aguas residuales, que han sido sintetizados con carbonato de calcio provenientes de conchas de moluscos”.

Ahí el impulso al proyecto FIC-R, basado en resultados del trabajo del centro que nació en 2003 al alero del Gobierno Regional y las universidades del Bío-Bío (UBB) y de Concepción (UdeC), estando alojado en la UBB y con la UdeC dentro de su gobierno corporativo.

#### OPINIONES

Twitter @DiarioConcepcion  
contacto@diarioconcepcion.cl



## Ciencia & Sociedad

ALERTA EN EL DÍA INTERNACIONAL DEL RIÑÓN

# Alza de la insuficiencia renal: impacto letal que hoy tienen los estilos de vida

Diabetes, hipertensión, obesidad, tabaquismo y uso indiscriminado de fármacos son factores de riesgo de la patología que cada día afecta a más personas, y se pueden reducir o evitar la educación y consciencia como base.

Natalia Quiero Sanz  
natalia.quiero@diarioconcepcion.cl

La última Encuesta Nacional de Salud (ENS) reveló que más del 12% de la población padece diabetes y que la prevalencia de hipertensión arterial supera el 27%. Son cifras que reflejan un incremento de ambas enfermedades crónicas no transmisibles, de relación directa con los estilos de vida y asociadas al desarrollo otras afecciones por el deterioro orgánico de su progreso.

Es el caso de los riñones con sus vitales funciones. Es que así que el aumento de personas diabéticas e hipertensas permite explicar la mayor incidencia de la compleja enfermedad o insuficiencia renal que se ve a través de los años, advirtió la doctora Alicia Fernández, nefróloga de Clínica Biobío, porque afirmó que “diabetes e hipertensión son sus principales factores de riesgo”.

Otros importantes factores de riesgo de esta patología son obesidad y tabaquismo, también con alta prevalencia, junto con el uso inadecuado de fármacos como son los de venta libre y que se utilizan de forma automedicada e indiscriminadamente.

En efecto, va empeorando la situación como problema de salud pública, por la urgente necesidad de

abordaje y grandes impactos de la grave afección a los riñones que puede darse en forma aguda, pero principalmente es crónica y en gran parte de los casos se detecta en fases avanzadas.

Ante ese contexto se hace crucial avanzar en educación y concientización a la población para promover la salud renal y prevenir patologías o diagnosticar precozmente, siendo los esenciales retos por los que cada segundo jueves de marzo se conmemora el Día Internacional del Riñón.

### Problema de salud pública

Según datos de la Sociedad Chilena de Nefrología (Sochiniro), más del 15% de los mayores de 40 años vive con enfermedad renal crónica (ERC) y es parte del Auge-GES que destina el 20% de su presupuesto a financiar el vital tratamiento que se requiere en las etapas avanzadas para abordar sus más graves consecuencias.

Las manifestaciones de insuficiencia renal tienen que ver con la función de los vitales riñones que son “controlar el equilibrio del agua en el organismo, además de eliminar sustancias importantes aportadas por la alimentación y por el metabolismo”, precisó la doctora Fer-



15% DE MAYORES DE 40 AÑOS en Chile vive con enfermedad renal crónica.

nández. Y los síntomas se expresan según la etapa de una enfermedad que en sus inicios puede pasar desapercibida.

Al respecto contó que “los pacientes con insuficiencia renal pueden sufrir sobrecarga de volumen al no poder eliminarse adecuadamente el agua, que se manifiesta por edema de extremidades y en su grado más avanzado dificultad para respirar”. Además, “puede haber compromiso del estado general, anemia, decaimiento, anorexia, náuseas, vómitos y compromiso del sensorio en estados avanzados. Esto es producto de que no se eliminan adecuadamente las toxinas generadas en el organismo”, resaltó.

# 20%

## de recursos del GES

se dedican para abordar los tres tratamientos de sustitución renal que requiere la ERC avanzada.

“Si esta patología progresa, si no se controla adecuadamente y no se manejan los factores de riesgo, el riñón pierde definitivamente su función. Y los pacientes tienen que llegar a una terapia de sustitución renal como son la diálisis en sus distintas formas y el trasplante renal, provocando mayor morbilidad y mortalidad en la población”, advirtió la nefróloga.

Existe la diálisis peritoneal y la hemodiálisis, las que se deben realizar frecuentemente. Según la Sochiniro la Región del Biobío es la tercera con mayor cantidad de personas bajo hemodiálisis, más de 2 mil, siendo superada por la Metropolitana y la de Valparaíso.

En el caso del trasplante renal, en Chile se hacen más de 300 procedimientos, pero son cientos más las personas en lista de espera al estar la falta de donantes como principal limitante.

### Hábitos que protegen

Todo lo expuesto demuestra que lo más costo-efectivo para la salud pública y el ideal para resguardar el propio bienestar es promover estilos de vida saludable, idealmente desde etapas tempranas, aunque

nunca es tarde para generar cambios que siempre traerán beneficios. Estos apuntan a reducir o evitar factores de riesgo modificables y tiene impacto integral en la protección y prevención de varias afecciones como obesidad, diabetes, hipertensión y daño renal. También son clave en su control.

La nefróloga Alicia Fernández enfatizó que se debe mantener una dieta variada e equilibrada, donde deben protagonizar los alimentos naturales y comidas caseras en porciones adecuadas, limitando la ingesta de sal. También hay que mantener al organismo hidratado, idealmente con agua natural, o bien con infusiones sin azúcar añadida. Además hay que realizar actividad física de forma regular y relevó lo vital de evitar usar medicamentos que no están debidamente indicados por un profesional de la salud.

“En personas con enfermedad renal se recomienda favorecer la actividad física, cuidar sus patologías de base como hipertensión y diabetes, y tomar los medicamentos como corresponde”, cerró.

### OPINIONES

Twitter @DiarioConce  
contacto@diarioconcepcion.cl



200

y más trabajadores conforman la categoría de empresa grande, cuyas multas mínimas parten desde las 36 Unidades Tributarias Mensuales.

Edgardo Mora Cerda  
edgardo.mora@diarioconcepcion.cl

A partir de abril, de acuerdo con la Ley de 40 horas, las empresas de todo el país, y naturalmente de la región del Biobío, deberán cumplir con la reducción de la jornada de 45 a 44 horas semanales.

En este contexto, a la fecha, en Biobío 2 cada 10 firmas cuentan con Sello 40 horas implementado por el Ministerio del Trabajo y Previsión Social, según indicó Sandra Quintana, seremi del ramo en la zona.

Vale recordar que a nivel regional existen más de 110 mil empresas. Aquellas que no cuentan con el Sello no necesariamente no han puesto en práctica el horario laboral menor a 45 horas semanales.

Es que lo anterior era concedido por la autoridad mediante una postulación por parte del particular, donde además se debían cumplir una lista de requisitos como tener a lo menos al 80% de los trabajadores y trabajadoras con una jornada ordinaria que no supere las 40 horas y que no sea menor a 30 horas semanales.

#### Multas

Con la puesta en marcha de la nueva normativa uno de los puntos de atención es la fiscalización.

En cuanto a las multas contempladas que se aplican a la reducción de la jornada laboral, estas tienen un rango de montos por cantidad de trabajadores y categoría de las faltas.

Así, por tamaño de empresas, se distinguen en Micro que van de 1 a 9 trabajadores en que las multas son de 3 Unidades Tributarias Mensuales (UTM); Pequeña, de 10 a 49 personas; Mediana, de 50 a 199 colaboradores y Grande, con 200 o más empleados.

Conforme a las mismas clasificaciones, pero sumando el tipo de falta, se establece que la multa de una falta leve para las microempresas es de 3 UTM; grave, de 4 UTM y gravísima de 5 UTM.

En el caso de las pequeñas empresas, si la falta es leve, corresponde a 6 UTM; grave, de 8 UTM y gravísima de 10 UTM. mientras que para las medianas, si es leve, de 24 UTM; grave, de 32 UTM y gravísima de 40 UTM. De manera similar, en las empresas grandes si la falta es leve, deberán pagar 36 UTM; grave, de 48 UTM y gravísima de 60 UTM. Respectivamente.

Pablo Zenteno, director Nacional de la Dirección del Trabajo, quien participó en una actividad de la Facultad de Ciencias Jurídicas y Sociales de la Universidad de Concepción, explicó la gradualidad de las multas. "Si hay evidentemente una situación reiterada vamos a consi-

derarla como una infracción grave. La jornada laboral es una norma básica en materia de requisito del contrato de trabajo, por tanto el llamado es a informarse muy bien res-

pecto de cómo debe cumplirse esta normativa laboral", afirmó.

**40 horas y puntaje en Sercotec**  
Javier Sepúlveda, seremi de Eco-



FOTO: CC

SEGÚN CIFRAS DEL MINISTERIO DEL TRABAJO

## A la fecha 2 cada 10 empresas de la región del Biobío cuenta con Sello 40 Horas

En la nueva normativa las multas por incumplimientos se distinguen según la cantidad de trabajadores por empresa. Faltas se categorizan en leve, grave o gravísima y van 3 a 60 Unidades Tributarias Mensuales.

nomía, Fomento y Turismo, explicó nuevos criterios de evaluación por parte de Sercotec respecto de aquellas pymes que cumplan con la ley de 40 horas.

"En este caso no se trata de un subsidio creado para beneficiar a una empresa que tengan las 40 horas implementadas, sino que se incorpora un nuevo criterio de evaluación en los fondos públicos que entrega Sercotec las micro, pequeñas y medianas empresas, pero va a ser o es un criterio más que le entrega un puntaje adicional aquellas firmas que ya tengan implementadas las 40 horas", explicó el jefe de la cartera económica en la zona.

Desde el Ministerio de Economía señalaron que es una política pública que busca incentivar la incorporación de empresas a las 40 horas de forma anticipada al momento que sea obligatorio.

Del mismo modo, Javier Sepúlveda detalló que en el caso de Sercotec Biobío, "cuenta con un presupuesto de más de \$5.300 millones para este año en la zona con lo que esperamos beneficiar a más de 500 micro y pequeñas empresas.

#### OPINIONES

Twitter @DiarioConce  
contacto@diarioconcepcion.cl



¿Quieres apoyar la ciencia escolar?

# POSTULA A LAS ASESORÍAS CIENTÍFICAS DE IIE 2024

Explora Biobío te invita a apoyar a uno de los **80 equipos de estudiantes** de la región, que junto a su docente guía **desarrollarán una investigación científica o propuesta de innovación.**

Postulaciones desde el  
27 de febrero al 22 de marzo

Conoce más en:  
[www.explora.cl/biobio/](http://www.explora.cl/biobio/)





## Economía & Negocios

**Mandatario se refirió a la firma de protocolo aduanero con China.** En la ceremonia estuvo acompañado del canciller Alberto van Klaveren, del ministro de Agricultura, Esteban Valenzuela y del viceministro de Aduanas de China, Wang Lingjun.

PRESIDENTE, GABRIEL BORIC:

# “Estamos creando nuevas oportunidades de comercio exterior”

Diario Concepción  
contacto@diarioconcepcion.cl

El Presidente de la República, Gabriel Boric Font, participó en la firma del protocolo para el acceso de almendras chilenas al mercado chino. En la ceremonia estuvo acompañado del canciller Alberto van Klaveren, del ministro de Agricultura, Esteban Valenzuela y del viceministro de Aduanas de China, Wang Lingjun. Con este hito, se continúa ampliando la canasta exportadora de nuestro país al gigante asiático. “Esta es una buena noticia para el comercio, para la agricultura y para la economía de nuestro país que, como he dicho en reiteradas ocasiones, este es el año de su despegue”, señaló el Mandatario.

La firma del documento se realizó en el Salón Montt Varas del Palacio de La Moneda, donde el Jefe de Estado destacó la Agenda de Competitividad Agroexportadora Sustentable 2023-2025: “Estamos atribuyendo a que pequeños y medianos productores de nuestro país se desarrollen en mercados internacionales altamente competitivos, manera los mercados a los que lleguen nuestras exportaciones y vamos creando nuevas oportunidades de comercio exterior”.

Gracias a este protocolo, Chile es el primer país en el mundo en tener todas sus frutas frescas autorizadas para ingresar al mercado chino. En compañía de agricultoras y agri-



FOTO: PRESIDENCIA

ducción y de llegar a un nuevo mercado, lo que a su vez, genera una cadena virtuosa porque potencia el empleo, la innovación, la incorporación de nuevas tecnologías y, también, el desarrollo territorial en zonas rurales. A esto estamos dedicados como Gobierno”.

En el marco de la Visita Oficial del Presidente a China durante 2023, ambos países firmaron cuatro acuerdos agrícolas: 1) Protocolo de Apertura Sanitaria de Carozos; 2) Cooperación de Certificados de Alimentos Orgánicos; 3) Certificación Fitosanitaria Paperless; 4) Desarrollo de una Granja Demostrativa de China en Chile.

El ministro de Agricultura, Esteban Valenzuela, aseguró que “tal como dijo el Presidente, la capacidad de crecer como país en gran parte tiene dinamismo en el sector silvoagropecuario y particularmente en el sector alimento”.

Y agregó: “Seguimos también trabajando con China para recuperar. Vamos a esperar cuando la autoridad de China nos diga si podemos recuperar la capacidad exportadora de aves y seguimos trabajando para, durante este primer semestre, tener la certificación en línea entre muchos ámbitos de crecimiento y de buenas relaciones con China y el trabajo fuerte del SAG”.

### OPINIONES

Twitter @DiarioConcepcion  
contacto@diarioconcepcion.cl

cultores, el Presidente aseguró que “con ustedes, el sector público y privado, estamos haciendo crecer a Chile, con la labor en los campos,

con la cosecha, con las plantas procesadoras. Este avance es gracias, y para ustedes, porque van a tener la oportunidad de ampliar la pro-



FOTO: CORFO

## Aprueban \$6 mil millones para desarrollo de Métodos Modernos de Construcción en Madera

El Consejo Regional del Biobío aprobó \$6 mil millones para el desarrollo de Métodos Modernos de Construcción en Madera (MMC) en el área de la construcción sostenible en madera, y tiene por fundamento contribuir a posicionar a la región del Biobío como un polo.

Esto también responde al Programa Estratégico Regional de Corfo cuenta con una gobernanza compuesta por gremios de pymes, mundo público y la CUT, entre otros.

El objetivo del proyecto aprobado es acelerar la implementación

de los MMC mediante la focalización de instrumentos Corfo que abordan una variedad de áreas identificadas por el PER Biobío Madera. Estas áreas incluyen el respaldo a la inversión, la creación de manuales de construcción detallados, la realización de prototipos, la difusión general, el apoyo a las pequeñas y medianas empresas (Pymes) y el mejoramiento de las competencias laborales.

La directora del Comité Corfo Biobío, Roberta Lama, destacó la importancia de la aprobación de

recursos que van en la línea del nuevo modelo de desarrollo sostenible de Corfo. “El programa apunta directamente a fortalecer la innovación y la transformación productiva para resolver los desafíos estratégicos a largo plazo que presenta nuestro país. La aprobación de los recursos tendrá un impacto directo en el desarrollo de innovación empresarial, modernización y sofisticación de nuestras pymes del sector generando un desarrollo territorial más sostenible y equilibrado”.



## Cultura & Espectáculos

“El festival REC son las personas de la Región del Biobío”.  
*Álvaro Ortiz, alcalde de Concepción.*

“El espíritu y la visión del Teatro Biobío, del REC y de todos es poder hacer que cada vez el festival sea más inclusivo”. *Francisca Peró, directora ejecutiva del Teatro Biobío.*

“Es una consolidación de un nombre que es el del Biobío o el de la ciudad de Concepción”. *Rodrigo Díaz, gobernador regional.*

Sofía Cifuentes Cifuentes  
contacto@diarioconcepcion.cl

Concepción fue declarada ciudad creativa de la música por la Unesco el pasado 31 de octubre y el festival Rock En Conce sería el segundo evento después del anuncio, ya que el primero fue el Picnic Jazz. Y ayer en el Teatro Biobío, se realizó una actividad que dejó en claro que el evento no es solo música. Gastronomía, ferias de emprendedores, turismo y música son algunos de los factores que conforman la identidad de este festival, y que nuevamente dirán presente en varias actividades paralelas.

Si bien estos son puntos importantes, no podemos olvidarnos de quienes hacen el festival posible. “El REC son las personas de la región del Biobío”, declaró el alcalde Álvaro Ortiz Vera, y en esta novena versión se implementarán nuevas iniciativas para que este año sea más inclusivo. “Se hace este REC pensando en las mujeres, también en las personas TEA y se proyecta cuidando el medio ambiente” expresó el alcalde.

Una de estas modificaciones es la “Villa REC” que se va a ubicar en la explanada entre el monumento al 27F y el Teatro Biobío que dará la posibilidad de tener una zona menos saturada. “Va a permitir tener una experiencia más reposada y tranquila para las familias, pero también para las personas autistas”, afirmó Francisca Peró, directora ejecutiva del Teatro Biobío. La seguridad para todos es un punto muy importante por lo que se contará con 200 guardias y un punto violeta que será una zona de descanso dentro del teatro.

En esta versión se llenará un vacío que no se había podido atender en años pasados, apuntando a una línea aún más inclusiva. Esto se va a lograr gracias al nuevo diseño del festival que permite que las personas autistas puedan disfrutar del espectáculo.

“Vamos a fomentar la participación en distintas acciones de apoyo que están diseñadas por la corporación Antilén y por personas autistas que nos dicen cómo tenemos que comunicar, por ejemplo, las actividades del festival, de qué manera podemos dar ciertas directrices para que las personas con autismo lleguen preparadas, qué zonas de menor ruido o de descanso pueden acceder”, declaró la directora ejecutiva del TBB.

Además, en el Mall Mirador tendrán una zona específica con un visionado preferente para las personas TEA donde podrán conectarse con el festival y tener una

LA VERSIÓN 2023 DEL FESTIVAL logró reunir a más de 160 mil personas en sus dos jornadas.



FOTO: ISIDORO VALENZUELA M.

AYER SE HIZO LANZAMIENTO DE ACTIVIDADES PARALELAS

# Festival REC presentó iniciativas de inclusión para su nueva versión

Quedan pocos días para una nueva versión del festival Rock En Conce y en su novena edición tendrá de vuelta la feria de emprendedores. Además, habrá espacios preferentes para personas TEA.

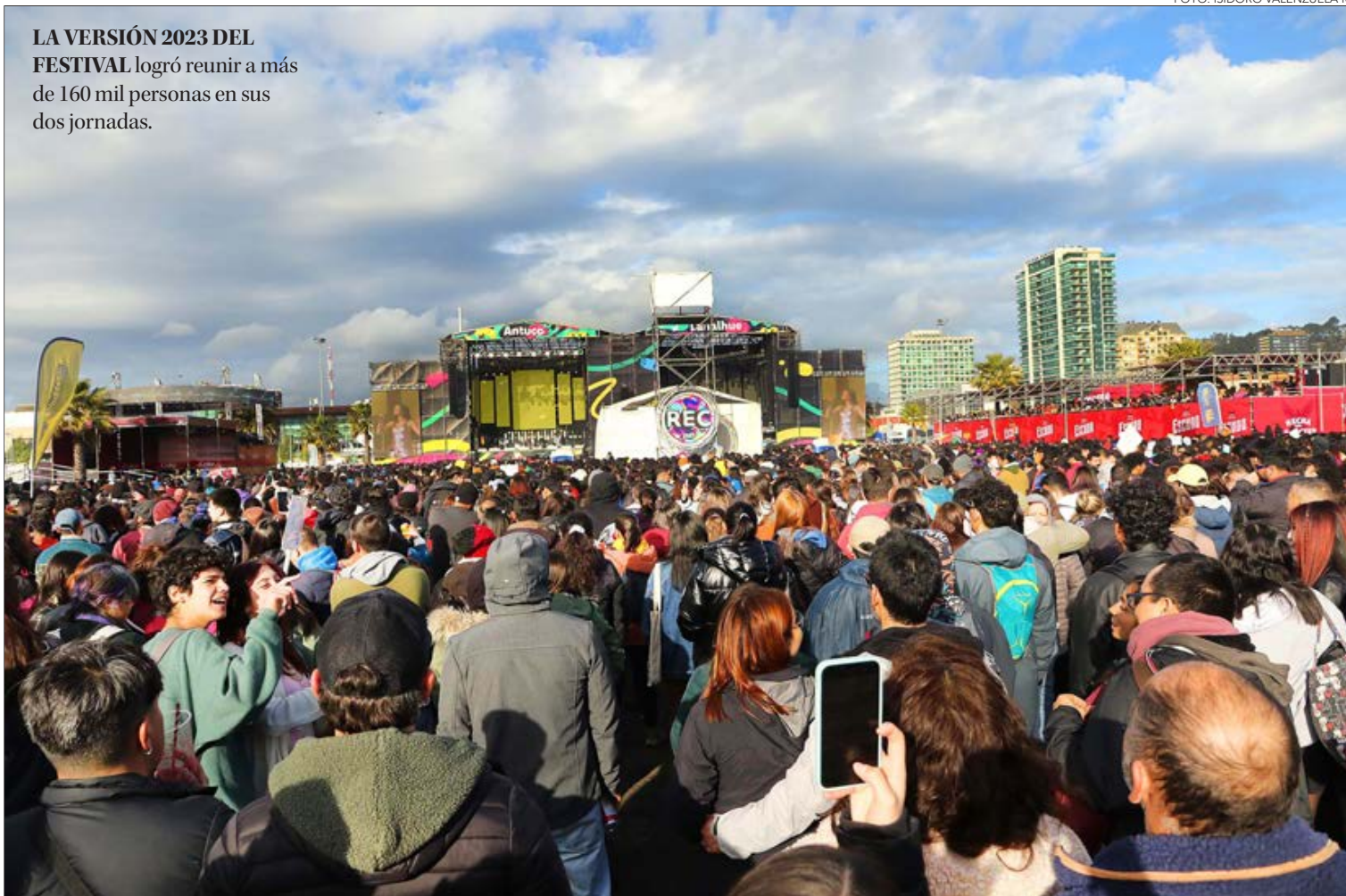

FOTO: ISIDORO VALENZUELA M.

DIVERSAS AUTORIDADES participaron de la actividad de ayer.

vista privilegiada.

Además, este año vuelve la feria de emprendedores, evento importante en versiones anteriores y difundirá las creaciones de artesanos y artesanas de la Región. Serán 40 representantes, de diferentes sectores, como Aurora de Chile o Pedro del Río, que podrán presentar y difundir sus creaciones.

Para esta versión la parrilla de artistas consiste de un 40% de bandas lideradas por mujeres y más de la mitad de los artistas que se presentarán en este gran escenario son de Biobío.

Por último, la postal del festival este año será un portal de bienvenida, donde las personas podrán tomarse fotografías y que además será sustentable. “Estamos reciclando elementos de diseño para hacer este arco de bienvenida y está compuesto también por un ornamento de 1.000 botellas de plástico”, aseguró Francisca Peró.

Eventos como este dan a conocer nuestra Región, ya que como declaró el gobernador Rodrigo Díaz “es una consolidación de un nombre que es el del Biobío o el de la ciudad de Concepción”. Son casi 10 años del REC y hay cambios importantes, cambios que son necesarios para que todos puedan disfrutar de este gran festival.

### OPINIONES

Twitter @DiarioConce  
contacto@diarioconcepcion.cl



## Cultura & Espectáculos

Noticias UdeC  
contacto@diarioconcepcion.cl

Este jueves, en el Bar Crápula, se anunció que TVU será el medio de comunicación oficial que transmitirá en vivo las presentaciones desde el Escenario del Teatro Biobío durante el REC 2024. La noticia fue recibida con entusiasmo por parte de las autoridades presentes, incluyendo al rector de la Universidad de Concepción, Dr. Carlos Saavedra Rubilar, el gobernador regional del Biobío, Rodrigo Díaz, y la directora ejecutiva del Teatro Biobío (TBB), Francisca Peró, entre otros.

Por primera vez en la historia del festival, el Teatro Biobío será el escenario de transmisión en vivo de sus dos jornadas. Esta innovación promete brindar una experiencia única a los espectadores y amplificar la difusión del evento a nivel nacional.

La directora ejecutiva del TBB recordó que en 2023 el canal apoyó de manera improvisada con la transmisión debido a las condiciones climáticas registradas durante el evento y valoró esta nueva alianza. "Gracias al esfuerzo de la Universidad de Concepción y de TVU que hoy día estamos anunciando que ya vamos de nuevo con una transmisión de mucha mayor organización y calidad de toda la programación de las bandas que están agendadas en la sala principal del Teatro Biobío, el próximo sábado y domingo que es el Festival REC", aseguró la directora.

El rector de la Casa de Estudios señaló que el evento "es un festival que genera muchas oportunidades" y detalló que serán "treinta personas trabajando, diez cámaras, siete en el interior, tres en el exterior. Y que van a permitir dar una cobertura amplia a este even-

**El Canal de Televisión de la Universidad de Concepción TVU será el medio oficial que transmitirá las presentaciones del Escenario Teatro Biobío en el REC 2024, el festival de música gratuito más grande del país.**

NOVENA EDICIÓN SE REALIZARÁ EL 23 Y 24 DE MARZO

# TVU transmitirá el REC 2024 desde el Escenario del Teatro Biobío

FOTOS: RAPHAEL SIERRA P.



to musical relevante en nuestro país".

Por su parte, el gobernador del Biobío destacó el impacto que tendrá esta transmisión: "TVU va a transmitir en directo a todas las bandas que van a estar al interior

del Teatro Biobío, como una forma de masificar a distintos lugares, tanto en Chile como en el resto del mundo, que hay un festival de muy buena calidad y principalmente van a ser bandas regionales".

Además, durante la ceremonia de revelación, se presentó el circuito "Concepción Musical", que contará con la participación de 49 artistas en bares y clubes de la capital regional del Biobío, como parte de las actividades complementarias del REC 2024. Este circuito musical, que se llevará a cabo del lunes 18 al domingo 23 de marzo, promete enriquecer la experiencia cultural de los asistentes al festival y fortalecer el vínculo entre la música y la comunidad penquista.

El alcalde de la ciudad, Alvaro Ortiz, aseguró que "el festival REC se ha abierto también a otras cosas, por ejemplo desde el punto de vista turístico, desde el punto de vista económico, la postulación de Concepción como ciudad creativa de la música de la Unesco, permite para este REC tener un circuito de diferentes locales, todos con sus patentes al día como corresponde, para que las personas puedan venir antes del REC quizás, o después de que termine el espectáculo".



### OPINIONES

Twitter @DiarioConce  
contacto@diarioconcepcion.cl



## Deportes



FOTO: CEDIDA.

### “Cóndores” enfrentarán a la poderosa Escocia

Una gran noticia recibió el rugby chileno, tras la confirmación de que los “Cóndores” enfrentarán en partido amistoso al poderoso seleccionado de Escocia, actualmente ubicado en el sexto lugar del mundo.

El encuentro se disputará el 20 de julio, en el Estadio Nacional, en el marco de la gira de los europeos por América, que además contempla duelos ante Canadá (6 de julio), Estados Unidos (12 de julio) y Uruguay (27 de julio).

Esta tarde, desde las 19:15 horas, la Universidad de Concepción recibe a Puente Alto con la opción de revancha tras la caída en Santiago. El domingo, en tanto, será el turno de Sportiva Italiana.



FOTO: RAPHAEL SIERRA P.

NUEVA FECHA DE LA LIGA NACIONAL DE BÁSQUETBOL

# Con la misión de dejar los triunfos en casa para no perder más terreno

Samuel Esparza Muñoz  
samuel.esparza@diarioconcepcion.cl

Acostumbrados a verlos dominar sin contrapeso en las fases iniciales de las últimas temporadas, el difícil comienzo de la Universidad de Concepción en la presente edición de la Liga Nacional de Básquetbol, da cuenta de lo competitivo que se puso el torneo en esta campaña.

Varios equipos reforzados con extranjeros de nivel, otros con los nacionales más competitivos del momento, dieron como resultado que las cosas estén cada vez más equiparadas. Aquello, sumado al evidente desgaste del plantel auricie-

## 2

### Encuentros

Como local tendrá este fin de semana la UdeC, frente a P. Alto y Sportiva. Ambos a las 19:15 horas en Casa del Deporte.

lo que prácticamente no ha parado desde al año pasado, jugando las finales de los diferentes campeonatos nacionales, sumado a la alta exigencia que viene significando su participación en la Basketball Champions League Americas.

Pero es el costo de ser el equipo chileno del momento, así lo entienden en la tienda auricie y también lo afrontan, sin quejas y preparando semana a semana los desafíos que hoy, por fin, se limitan exclusivamente al circuito chileno.

Torneo que retoma este fin de semana cuando reeditará, ahora como local, la última fecha doble ante Municipal Puente Alto y Sportiva Italiana.

### Rivales conocidos

Todo comenzará esta tarde cuando, desde las 19:15 horas, la UdeC recibe a los puentealtinos, elenco que viene de vencerlo en la capital por un ajustado 94-94. Y continuará mañana domingo, en idéntico horario, frente a Sportiva, cuadro al que los universitarios vencieron por 78-72, en Valparaíso.

Antecedentes que auguran complejos encuentros en la Casa del Deporte. Así lo señala el base auricie, Sebastián Carrasco, quien reconoce las dificultades que ambos equipos le dieron al Campanil en los enfrentamientos como visitante.

“Sabíamos que los dos partidos

iban a ser duros, con Puente alto se nos fue pese a que íbamos ganando durante gran parte del encuentro. Con Sportiva fue muy duro también, sabíamos que iba a defender de esa manera, pero lo supimos llevar muy bien y logramos un triunfo que sirve para la confianza del equipo”, manifestó.

“Hay que estar preparado para jugar todos los minutos que pida el entrenador. Ahora se viene una parte muy dura del campeonato y tenemos que estar mental, física y tácticamente listos”, sentenció.

### OPINIONES

Twitter @DiarioConce  
contacto@diarioconcepcion.cl



## Deportes

AURINEGROS COMPLICADOS POR DOS IMPORTANTES BAJAS

# Vial otra vez ante su gente y con la urgencia de salir pronto del cero

Perdieron ajustadamente sus dos primeros encuentros del torneo y esta tarde no contarán con Bogmis, su mejor carta ofensiva en este arranque de año. Del otro lado estará Ovalle, que sin grandes nombres ya amarró su primer triunfo, y será prueba de fuego para el técnico Osvaldo Cataldo.

FOTO: RAPHAEL SIERRA P.



Paulo Inostroza  
paulo.inostroza@diarioconcepcion.cl

Arranque complicadísimo de torneo para un Fernández Vial que cambió muchos jugadores, el cuerpo técnico y también ha intentado probar una nueva idea de juego. En estos dos primeros encuentros, los números indican solo derrotas, más allá de que el técnico Osvaldo Cataldo ha asegurado que el equipo "va por el camino correcto y los resultados se van a dar". Esta tarde (20 horas) tiene la obligación de comenzar a sumar y para eso recibirá a Ovalle.

Los aurinegros viene de caer en casa por 0-1 contra Puerto Montt,

partido que terminaron jugando con solo 9 elementos, por las expulsiones de Nozomi Kimura, por doble tarjeta amarilla, y Job Bogmis, debido a un pechazo contra un juez asistente en los minutos finales. El defensor fue absuelto de todo castigo y estará disponible hoy, pero el camerunés recibió 4 fechas de sanción. De todas formas, pudo ser peor, porque arriesgaba incluso una pena de 10 partidos.

En un plantel corto, no será fácil reemplazar al atacante africano y lo más probable es que Cataldo tenga que tirar a la cancha a Pablo Pereira, que ya jugó un tiempo contra Lautaro y 25 minutos ante los sal-

A.F. Vial					Ovalle				
Posición	12°				Puntos	0			
Rendimiento	0%				Rendimiento	50%			
PG	PE	PP	DIF		PG	PE	PP	DIF	
0	0	2	-2		1	0	1	0	

A.F. Vial					Ovalle				
Canessa	Bravo		González	Ormeño					
Solano	Ávila	Pereira	Pipistrelli	Arias	Velasco				
Veloso	Kimura	L. Muñoz	Gillard	Bobadilla	Piñones	Serrano			
	R. Muñoz	Castagnoli		Puchetta	Escalona	Aravena			

Estadio: Ester Roa Rebolledo	Hora: 20:00	Árbitro: Óscar Ávila
------------------------------	-------------	----------------------

DT: Osvaldo Cataldo	El historial:	DT: Luis Pérez
	El último choque entre ambos en Collao fue el 11 de junio de 2017, cuando el Vial de Felipe Cornejo ganó 2-0 con tantos de Freddy Barahona y Marcelo Pérez.	
	Ojo con:	
	Ovalle es uno de los recién ascendidos, junto a Concón, y último campeón de la Tercera A. Para la actual campaña mantuvieron al técnico Luis Pérez Franco.	

moneros. En Buin marcó el tercer tanto vialino. La otra posibilidad es Nicolás Silva, titular en el debut y que entró en los 10 últimos minutos de la pasada derrota en Collao.

La creación seguirá siendo responsabilidad de un Diego Bravo que en su primer juego ya mostró pinceladas de talento, pero también se nota que le falta ritmo. El otro volante que venía ocupando esa posición en la pretemporada es Alexander Concha, pero sigue fuera desde el partido con Naval, don-

de sufrió un esguince grados dos.

Los ferroviarios sumaron esta semana al defensor o volante Patricio Jerez y al experimentado medio-campista Jorge Orellana, que en la temporada 2023 defendió los colores de Iberia. El primero estaría en condiciones de re debutar hoy en la tienda penquista.

¿Y Ovalle? El año pasado subió y se tituló campeón del octogonal de Tercera A de la mano del técnico Luis Pérez Franco, quien fue ratificado en su cargo, junto a una peque-

ña base de jugadores y 17 caras nuevas, donde destacan los nombres de Eduardo Puchetta, Ronald González, Mirko Serrano, Guillermo Orellana, Mauricio Arias y los argentinos Ignacio Pipistrelli y Lautaro Velasco.

En la primera fecha cayeron por la cuenta mínima ante Puerto Montt y vienen de derrotar 1-0 a Lautaro con un autogol.

## OPINIONES

Twitter @DiarioConce  
contacto@diarioconcepcion.cl



# Deportes



AURICIELAS INTENRÁN DAR EL GRAN GOLPE

## Nueva UdeC sale a amargar el debut de las colocolinas

Paulo Inostroza paulo.inostroza@diarioconcepcion.cl

No fue fácil para la UdeC conformar el equipo 2023, con varias bajas importantes, pero en el debut contra Cobresal demostraron que siguen siendo un elenco muy competitivo. Se estrenaron igualando 1-1 y transformando a la portera rival (Macarena Vergara) en la gran figura del partido, pero ahora tendrán un desafío mayor: a las 11 horas visitarán a Colo Colo en el Monumental. Sí, saldrán a arruinar el estreno albo.

El técnico Marcelo Valenzuela señaló que “quedé bastante conforme con lo que mostraron las jugadoras en el debut. Vi mucha actitud, fueron agresivas para recuperar el balón y atacar y generamos muchas situaciones de gol. Hubo ocasiones claras para haber ganado el encuentro y ahí quizás hay un punto que debemos mejorar”.

Al respecto agregó que “quedamos varias veces mano a mano contra la portera de Cobresal y conversamos hartito ese tema con las delanteras porque Colo Colo será muy distinto. Estos equipos te permiten una o dos llegadas por partido y esas pocas tienes que concretarlas. Vamos con mucho optimismo por lo bueno que hicimos en el primer

**Equipo dirigido por Marcelo Valenzuela, sin varias figuras de la campaña 2023, se estrenó con empate y no podrá contar con la goleadora Elisa Pérez para duelo de esta mañana en el Monumental.**

Estadio: Monumental Hora: 11.00	
COLO COLO	U. CONCEPCIÓN

encuentro y conscientes del rival al que enfrentamos”.

### El monstruo albo

Colo Colo fue campeón la temporada pasada tras derrotar en la final a Santiago Morning por 3-2 y perder solo dos encuentros de los 22 que disputó. El Cacique va por el tricampeonato, aunque no jugó la primera jornada por suspensión de su duelo ante Everton.

Valenzuela advirtió que “no pudimos verlas en la primera fecha, pero

todos entendemos que Colo Colo siempre es candidato, juega a no entregarte la pelota, siempre busca ser protagonista y tiene el mejor plantel del fútbol chileno. Eso es independiente de quienes jueguen o puedan faltar. Hay que ser inteligentes para plantear este tipo de encuentros”.

El Campanil sufrirá una baja importante por la expulsión de Elisa Pérez, quien marcó el gol ante Cobresal y luego se fue expulsada. Le dieron una fecha de castigo.

“Ella es una jugadora importante, es un refuerzo que rápidamente ha mostrado su nivel y tendremos que adecuarnos con el plantel que hemos armado para reemplazarla y hacer un buen juego colectivo en Santiago”, indicó el DT.

**OPINIONES**  
Twitter @DiarioConce  
contacto@diarioconcepcion.cl

## Tres penquistas fueron citados al proceso de la selección chilena de hockey

Con excelentes noticias para la Región se dio a conocer la primera convocatoria del año entregada por la comisión técnica de la federación, para conformar la selección chilena masculina de hockey césped, que comenzará próximamente su trabajo de cara a la nueva temporada.

Aquello, luego que tres jóvenes figuras penquistas fueran incluidas en la nómina de 26 jugadores que serán parte de un extenso proceso, que parte con la vara más alta que nunca. Esto, luego de la inolvidable actuación chilena en los Juegos Panamericanos de Santiago 2023, donde el representativo nacional puso su nombre en la final, colgándose en definitiva una

histórica medalla de plata.

Se trata de Sebastián Wolansky, Julián Villanueva y Felipe Richard, quienes hace un tiempo vienen siendo parte de los procesos de los “Diablos” en diversas categorías, donde por ejemplo el año pasado alcanzaron el tercer lugar en el Panamericano Junior de Barbados. El equipo chileno comenzará sus trabajos el miércoles 20 de marzo en las canchas Claudia Schüler, de la comuna capitalina de Ñuñoa.

Dentro de los trabajos de esta primera nómina de la selección chilena de hockey césped, se comprenden varios partidos amistosos con combinados de alto nivel, que pronto serán informados por la federación.

FOTO: CEDIDA



### CLASIFICADOS

#### JUDICIALES Y LEGALES

##### EXTRACTO PARA PUBLICACIÓN DE POSESIÓN EFECTIVA TESTADA DE DON HUGO ARANCIBIA ZAMORANO.

Por resolución del veintinueve de diciembre de dos mil veintitrés, en autos rol V-43-2023, del Segundo Juzgado Civil de Talcahuano, se concedió la posesión efectiva de herencia testada del causante don Hugo Arancibia Zamorano, cédula nacional de identidad N°7.096.604-2, a sus herederos: 1.- Margarita del Rosario Chandía González, cónyuge sobreviviente, cédula de identidad N°8.093.037-2, en calidad de heredera universal de la mitad legitimaria, y única heredera de la cuarta de mejoras, conforme la cláusula sexta del testamento y de la cuarta de libre disposición, conforme la cláusula séptima del mismo; 2.- Cristian Hugo Arancibia Chandía, hijo, cédula de identidad N° 14.390.314-1, en calidad de heredero universal testamentario sobre la mitad legitimaria, conforme se establece en la cláusula quinta del testamento en la forma y proporción que la ley señala respecto de los bienes señalados en el testamento; 3.- Richard Antonio Arancibia Chandía, hijo, cédula de identidad N°14.473.060-2, en calidad de heredero universal testamentario sobre la mitad legitimaria, conforme se establece en la cláusula quinta del testamento en la forma y proporción que la ley señala respecto de los bienes señalados en el testamento; 4.- Robert Alexis Arancibia Chandía, hijo, cédula de identidad N°16.613.147-7, en calidad de heredero universal testamentario sobre la mitad legitimaria, conforme se establece en la cláusula quinta del testamento en la forma y proporción que la ley señala respecto de los bienes señalados en el testamento.

Todo lo anterior de conformidad al testamento solemne abierto de fecha 11 de julio de 2019 otorgado ante el Notario Público de la ciudad de Talcahuano Omar Retamal Becerra, repertorio 943-2019.

**EXTRACTO CITACION AUDIENCIA DE PARIENTES:** Primer Juzgado Civil Concepción n, Rol V-11-2023 Resolución n 13 febrero 2024 sobre interdicción por demencia ,citase audiencia parientes de Adriana Cristina Grandón Grandón, RUN 13.509.710-1 el 25 marzo 2024, 10:00 horas a través de plataforma Zoom en enlace <https://zoom.us/j/4234288261> ID de reunión 4234288261 La Secretaria(S)

**SE CITA A ASAMBLEA ORDINARIA DE SOCIOS** de la SOCIEDAD PRO FORMACION DEL NIÑO para el día jueves 28 de marzo a las 19, 15 en primera citación y a las 19,30 en segunda citación en Castellon 560, Concepción Tema: Rendición de Cuenta del directorio y varios El Presidente



# Entretención & Servicios

Santoral: Heriberto

EL TIEMPO

HOY  **8/20**

DOMINGO 7/19  LUNES 7/20  MARTES 8/18 

LOS ÁNGELES  7/21

RANCAGUA  9/26

TALCA  8/25

SANTIAGO  10/28

CHILLÁN  6/24

ANGOL  10/20

TEMUCO  8/17

P. MONTT  8/15

## RADIACIÓN UV

RIESGO	TIME*	ÍNDICE
EXTREMO	10	11 o más
MUY ALTO	25	8 A 10
ALTO	30	6 A 7
MODERADO	45	3 A 5
BAJO	60 o más	0 A 2

\*Tiempo Máximo recomendado de exposición (minutos).

## PUZZLE



	VOZ		↘	AJUSTAR	↘	CUCHILLO NIQUEL	JEFE TARTARO	ESLABON	QUE IDEALIZA	↘
	▶									
	ROBUSTA							CEDE CASI HIEL		
	RETUMBO					NO RUSO APILASES				
	CANTO INFANTIL						OREJA GRINGA MEDIR POR ANAS			
DESAHOGO	▶	SEGLAR	CORNUDO	"DELE" CORTESANA GRIEGA		RED 100 - 1				
▶								DOBLE PUNTO MORSE		SUMA
AGENCIA ESPACIAL					ENFERMEDAD DE LA PIEL AIRE			SAMARIO UNIDAD NIPONA		
CERCAR						TORTA PONEDEROS				
DECRETO DEL ZAR						POZOS VOCAL				
▶				VIL VETO EN CAOS						
ALZAD NOTA MI		CARABO TODO GRINGO				OTORGA SOSIEGO				
DIOS SOL			VOCAL CHA		DESPUES DE L. GRIEGA					
CAMBIASE										
▶							ANTES DE TE			

## TELÉFONOS

Ambulancias:	131
Bomberos:	132
Carabineros:	133
Investigaciones:	134
Fono Drogas:	135
Inf. Carabineros:	139
Fono Familia:	149
Inf. Toxicológica:	2- 635 3800
V. Intrafamiliar:	800 220040
Delitos Sexuales:	565 74 25
Defensa Civil:	697 16 70
Fono VTR:	600 800 9000
Fono Essbío:	600 33 11000
Fono CGE:	800 800 767

## FARMACIAS DE TURNO

<b>CONCEPCIÓN</b>	
Salcobrand	Ahumada
• Barros Arana 799	• Av. Juan Bosco 501 (Atención durante las 24 horas)
<b>SAN PEDRO</b>	
Ahumada	
• Michimalonco 1120 (Atención durante las 24 horas)	
<b>CHIGUAYANTE</b>	
Cruz Verde	
• Manuel Rodríguez 925	
<b>TALCAHUANO</b>	
Barrio Salud	
• Av. Colón 352	

## SUDOKUS

### FÁCIL

1	3	8				4		
5	7				4	2	1	
4			1	5	3	7		6
6			2	9	8	5	3	4
9	8	3	4		5		2	7
			3		6		9	1
3	2			4	7	1		
		5	6			9		2
7		1	5		9			

### MEDIO

				3	9		5	2
	1	7		8	2			
2								1
	6		7			5		
9	3		2	5	6			
					8		9	
	5	3						8
8	2	9			3	6		5
			8				2	

### EXPERTO

				9				
				1	7			5
6	4	9						
					1	8		
		7	8	5				6
8								2
5	3					9	2	
	6	4			3			
8							7	