

**Calculan \$16 mil millones para concretar la reconstrucción del Mercado de Talcahuano**

CIUDAD PÁG. 10

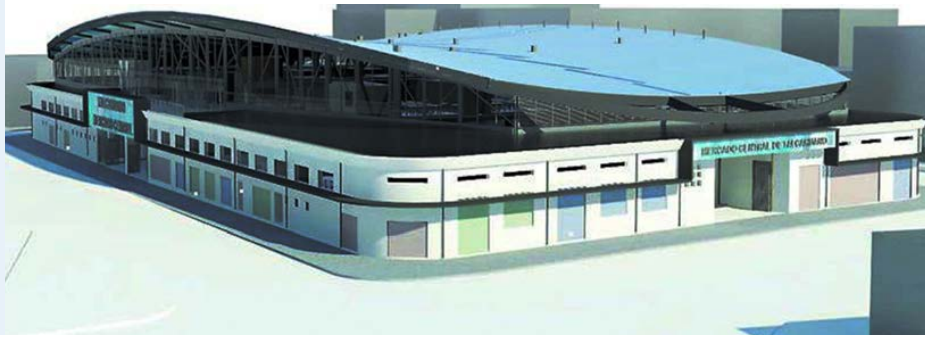

**Productores de leña aseguran que robo de materia prima incide en caída de ventas**

En la Región el volumen disponible llega a los 34,677 metros cúbicos con Sello de Calidad.

ECONOMÍA&NEGOCIOS PÁG. 14

# Diario Concepción

Sábado 9 de marzo de 2024, Región del Biobío, N°5743, año XVI

ASÍ LO MANIFESTÓ LA DELEGADA PRESIDENCIAL, DANIELA DRESDNER, EN MEDIO DE CONMEMORACIÓN DEL 8M

## Ejecutivo se compromete a avanzar en paridad de género dentro del gabinete regional

A propósito de la composición de 45% y 55% en los cargos titulares de cada cartera en Biobío.

En una nueva conmemoración por el Día Internacional de la Mujer, la delegada presidencial del Biobío, Daniela Dresdner,

junto a la nueva seremi de la Mujer, Camila Contreras, se refirieron a los desafíos y compromisos del Gobierno en materia

de equidad y perspectivas de género. Todo en el marco de un acto simbólico realizado a las afueras de la Delegación

Presidencial. Una de las aristas a las que se refirió la delegada Dresdner fue la de la paridad de género en el

gabinete regional, así como también en las distintas reparticiones gubernamentales en el Biobío. **POLÍTICA PÁG. 5**



FOTO: ISIDORO VALENZUELA M.

**Más de 3 mil mujeres marchan en Concepción por el Día Internacional de la Mujer**

CIUDAD PÁG. 8



FOTO: PABLO CARRASCO

**EFE Sur prepara a 14 mujeres para que conduzcan trenes en Biobío y La Araucanía**

CIUDAD PÁG. 11

**Expogame celebrará sus 10 años de historia con el universo de Star Wars**

Evento geek y de cultura gamer festejará primera década con diversos invitados y grandes novedades bajo la temática de esta mítica saga.

CULTURA&ESPECTÁCULOS PÁG. 17



#FUE TENDENCIA

Este viernes se conmemoró el Día Internacional de la Mujer, fecha conocida como 8M y que convoca a millones de mujeres en todo el mundo para expresar su descontento por diversas desigualdades, situaciones de violencia e injusticias aún presentes y que enfrentan día a día.

**Gabriel Boric Font**  
@GabrielBoric

*"Para las mujeres que llevan años luchando por sus derechos, para las que han debido sufrir por la falta de ellos, para las niñas que sueñan con un futuro sin límites, este 8M sepan que seguimos trabajando firmes por un Chile para Todas, donde puedan vivir seguras y sin violencia".*

**Camila Vallejo Dowling**  
@camila\_vallejo

*"Aún nos queda mucho por luchar, como Gobierno avanzamos para que la diversidad de mujeres que habitan nuestro país puedan desarrollar sus vidas libres de violencias de género. Hoy conmemoramos un nuevo #8M donde relevamos los avances concretos que hemos tenido en esta materia. Junto a vecinas y dirigentes de la comuna de #LaPintana, abordamos la importancia que significa la aprobación de la #LeyIntegral y anunciamos, además, la inauguración de 11 nuevos centros de Atención Especializada en Violencias de Género para este año. ¡Trabajando día a día construimos un #ChileParaTodas!".*

**Juan Carlos Muñoz Abogabir**  
@JuanCaMunozA

*"Recientemente nuestro transporte público ha sumado más conductoras, fiscalizadoras, asistentes de estación...y esto genera independencia económica y trabajo digno y formal. Avanzamos con urgencia sumando mujeres a este rubro que mueve a Chile #8M".*

**Antonia Orellana (ella/she)**  
@totiorellanag

*"Este #8M nuestro foco es el derecho de todas las mujeres y las niñas a vivir libres violencia de género. Porque cuando la violencia contra las mujeres retrocede, el país avanza #ChileParaTodas".*

## ENFOQUE

## Futuro de las Pensiones en Chile

**GASTÓN SAAVEDRA CHANDÍA**  
Senador PS



En nuestra nación, la lamentable prevalencia de debates infructuosos nos sume en la indiferencia, especialmente cuando se trata del bienestar de nuestros adultos mayores. Observamos cómo ciertos parlamentarios se enzarzan en contiendas por la autoría de iniciativas que, lamentablemente, desvían la atención del verdadero epicentro: la creación de un sistema de pensiones mixto que solvante los déficits de seguridad social que flagelan a nuestros ancianos.

*Es imperativo que los debates parlamentarios abandonen las disputas estériles y se enfoquen en soluciones concretas.*

En julio del año pasado La Comisión Europea anunció 18 proyectos, de 36 países diferentes, incluyendo pymes, universidades, autoridades locales, escuelas etc. que recibirán aproximadamente 106 millones de euros para contribuir a la misión de la unión Europea de "restaurar nuestro océano y nuestras aguas". Los resultados deben ser tangibles al 2030.

Varios puntos destacables. Primero; se trata de las llamadas "inversiones en la economía azul", pues existe un consenso científico asentado que invertir en la salud de nuestros océanos y masas de agua dulce traerá numerosos beneficios en la salud de las personas y del planeta, generando al mismo tiempo sustentabilidad, turismo, empleos etc. Sólo pensemos en algo básico como es nuestra alimentación como especie. Sabemos que el agua dulce seguirá disminuyendo y que entonces una forma de adaptarnos a esta nueva realidad será cam-

biando nuestros hábitos de alimentación, priorizando aquella que nos dan nuestros mares. Pero ello exige ser responsables en lo inmediato, dejando espacios intocados para asegurar que exista vida y una rica biodiversidad; y, en los espacios en los que se permitan actividades, imponiendo medidas importantes para evitar que se contaminen y que sus riquezas sean sobreexplotadas. Debemos cuidar. Segundo: en esta iniciativa se parte de un supuesto que en Chile a veces cuesta entender: las soluciones o medidas deben abordar el océano y las aguas como uno solo. Así, es obvio, por ejemplo, que el estado de los ríos y la calidad de sus aguas cuando desembocan en el mar obviamente afectan la salud de nuestros océanos. Debemos entonces ser respetuosos, por ejemplo, con los conceptos de cuenca y de zona marina costera; y dejar de tener regulaciones para el agua dulce y la salada, que no conversan nun-

La pregunta que aflora inmediatamente es: ¿cómo resolvemos el urgente problema de mejorar las pensiones en la actualidad? La respuesta parece aflorar tímidamente, sugiriendo un aumento en la Pensión Básica Solidaria (Pgu). Sin embargo, la incógnita persiste: ¿a expensas de cuáles impuestos generales se llevará a cabo tal incremento? Un misterio que, hasta la fecha, sigue sin respuesta concreta.

Proyectándonos hacia el futuro, surge la inquietud acerca de las pensiones ve-

nideras. Al analizar la actual distribución, notamos que seis de cada diez pesos que perciben los chilenos provienen de la Pgu, mientras que los restantes cuatro son aportes del sistema privado de pensiones (AFP), el llamado pilar contributivo. Aquí se presentan dos posibilidades para abordar el problema:

Primero, se contempla la opción de aumentar la edad de jubilación, una medida que, si bien podría aliviar las tensiones a cor-

to plazo, no aborda de manera integral la raíz del problema.

La segunda posibilidad, y quizás la más prometedora, implica destinar cuatro de los seis puntos del pilar contributivo a engrosar las arcas de las AFP. Estos fondos, provenientes de pensiones autofinanciadas, podrían representar hasta el 20% del ingreso mínimo. Esta estrategia no solo fortalecería el pilar contributivo sino que también garantizaría mejores pensiones para nuestros adultos mayores, un sector que merece un retiro digno.

Es imperativo que los debates parlamentarios abandonen las disputas estériles y se enfoquen en soluciones concretas. La creación de un sistema de pensiones mixto, el aumento de la Pgu mediante una fuente de financiamiento transparente y la reconfiguración del pilar contributivo son medidas cruciales. Solo así podremos asegurar un futuro más digno para quienes han dedicado su vida al desarrollo de nuestro país.

## Inversiones en economía azul

**VERÓNICA DELGADO SCHNEIDER**  
Centro Estudios Europeos UdeC



ca. Y avanzar en normas para ecosistemas compartidos con otros países. Tercero: ya no basta prevenir o controlar. El daño es tal que hay que dar un paso a la restauración. Reaccionemos. Estaos fallando y ahora debemos restaurar. Por lo mismo, fueron seleccionados, por ejemplo, proyectos para restaurar ecosistemas costero marinos degradados, incluyendo humedales, llanuras aluviales, marismas salinas; o proyectos

para prevenir, minimizar y reparar la contaminación química, por ejemplo, en el mar Mediterráneo; o iniciativas para reducir la basura marina y la contaminación mediante el uso de artes de pesca inteligentes y de bajo impacto ambiental; o, pensando en la meta de ríos europeos libres de contaminación, fueron elegidas iniciativas para la prevención y eliminación de desechos, plásticos y microplásticos.

Las palabras vuelan, lo escrito permanece

**EDITORIAL**

La llamada Ley de Incendios sigue avanzando en el Congreso. Sin embargo, y a pesar de que el proyecto de ley fue despachado casi en su totalidad a la Cámara Alta, el debate y votación no estuvo exento de críticas entre fuerzas políticas debido a que uno de los artículos más comentados por la opinión pública se viera rechazado por los votos de la oposición: el que buscaba prohibir el cambio del uso de suelo en territorios siniestrados.

Para la alcaldesa de Santa Juana, Ana Albornoz, "nos preocupa que se haya caído la indicación del diputado Ibáñez que prohibía los cambios en el uso de suelo, porque se puede especular con eso y también redundante en que no va a haber una mejor planificación territorial que es lo que se necesita tanto en la Región de Valparaíso como en la del Biobío y otras de nuestro país".

Pero estas indicaciones podrían volver a sumarse por indicaciones de senadores en la Cámara Alta, o bien, por un veto presidencial; facultades que otorga la Constitución.

Sobre la segunda opción, no se ha dicho nada. Sobre la primera, el senador Van Ryselberghe señaló que "creo que es un aspecto que debe ser estudiado y debatido en su tramitación en el Senado, porque la prohibición total de uso de un terreno puede afectar no sólo a sus dueños, sino que el desarrollo de una serie de oportunidades de desarrollo productivo como la agricultura, la ganadería u otras actividades que son propias de la Región donde ocurra el incendio".

# La importancia de una buena Ley de Incendios



**En la historia reciente del país hay evidencia suficiente de las consecuencias de estos siniestros y lo que cuesta volver a poner en pie a las comunidades afectadas.**

Por un lado, la propuesta del Ejecutivo busca crear las zonas de interfaz urbano-rural forestal (Ziurf), lo que significa que en los planes reguladores intercomunales, comunales o planes seccionales se deberán definir e identificar las zonas las áreas de amenaza media, alta o crítica por incendios forestales, con objeto de reducir el riesgo de siniestros.

Asimismo, se busca que en dichos planes reguladores se definan las normas aplicables a las edificaciones y las acciones o medidas destinadas a manejar la vegetación arbórea, arbustiva y herbácea, cuando corresponda.

Además, estas zonas de interfaz urbano-rural presentes en los planes reguladores podrán ser actualizadas de forma periódica dependiendo del aumento o disminución del riesgo de incendios forestales y rurales.

Es importante que en lo que queda de tramitación no queden nudos sueltos, pues en la historia reciente del país hay evidencia suficiente de las consecuencias de estos siniestros y lo que cuesta volver a poner en pie a las comunidades afectadas.

**CARTAS**

**Especialidades médicas**

Señora Directora:

Según un informe de la Superintendencia de Salud, la distribución territorial de médicos especialistas en Chile presenta disparidades significativas, con una tendencia marcada a concentrarlos en zonas urbanas y de mayor desarrollo, como la región Metropolitana y ciertas áreas del Biobío y Valparaíso. Esto dificulta el acceso a atenciones complejas para aquellos pacientes que residen en localidades alejadas de los polos urbanos, generando mayores tiempos de espera para recibir las prestaciones que requieren, con el consecuente impacto en su salud y bienestar.

La región del Biobío también refleja esta tendencia: si bien existe un gran número de especialistas en ciudades como Concepción y Talcahuano, en áreas relativamente alejadas a ellas el acceso oportuno a la atención de especialistas enfrenta una serie de obstáculos administrativos, clínicos, económicos y geográficos que, en definitiva, son fuente de inequidades sanitarias en nuestra región.

Para abordar esta disparidad en la concentración de especialistas es

crucial implementar estrategias específicas que fomenten su distribución más equitativa en todo el territorio nacional, partiendo por el diseño y oferta de programas de formación en especialidades adaptados a las necesidades locales, pero también considerando diversos incentivos que impulsen un mayor desarrollo profesional y académico en zonas apartadas de las grandes urbes, junto a la necesaria mejora en materia de infraestructura y recursos que ello requiere. Además, será necesario fortalecer la colaboración entre los diferentes actores del sector sanitario (incluidos los prestadores públicos y privados, la atención primaria y las universidades) junto a una política pública adecuada, que garantice una presencia equitativa de médicos especialistas a lo largo del territorio nacional y con ello, una atención más oportuna y efectiva para los pacientes.

*Ernesto San Martín Zúñiga*

**Las ciudades en el 8M**

Señora Directora:

En este 8M, bien vale poder hacer algunas reflexiones sobre las brechas para la mujer en todo ám-

bito. Ocho de cada diez personas viven en áreas urbanas en Chile y por eso se requiere avanzar en más integración de género en el espacio público. Así se torna necesario contar con equipamientos tan vitales como guarderías infantiles para facilitar a las mujeres el acceso al trabajo, o la existencia de baños públicos de calidad para las que amamantan o mudan.

Asimismo, las urbes también deben ser más seguras, con buena iluminación de las calles, seguridad en el transporte público y en los trayectos caminables resultan clave. En cuanto a la movilidad, son esperables las veredas amplias y calles en buen estado, para el tránsito de coches, triciclos y bicicletas, junto a sus cuidadoras, mejorando la accesibilidad universal. También juegos infantiles y espacios para el deporte, donde acuden los menores con sus madres o encargados del cuidado, tan necesarias con sombra y arbolado.

En suma, desde esta conmemoración seguir avanzando hacia una mejor ciudad, pensada en las necesidades de todas y todos.

*Alberto Texido  
Académico U. Chile-CPI.*



Envíe sus cartas, con una extensión máxima de 1.400 caracteres, con espacios vía email a:

- ◆ contacto@diarioconcepcion.cl
- ◆ Cochrane 1102, Concepción

La correspondencia debe consignar claramente la identidad del remitente y su número de teléfono.

Hacemos presente que el diario no puede constatar fehacientemente la identidad del autor de la correspondencia y reproduce la indicada por éste, deslindando ulterior responsabilidad.

La Dirección se reserva el derecho de seleccionar, extraer, resumir y titular las cartas recibidas, sin explicación alguna y evitando cualquier discusión con el remitente.

## Política

“La bancada las va a rechazar. Aquí se está dando una señal muy equivocada”.

*Eric Aedo (DC), diputado.*

“Lo importante ahora es que el Gobierno esté dispuesto a ceder porque ni siquiera en su sector están por respaldar tal aberración”.

*Marlene Pérez (Ind), diputada.*

INICIATIVA ESTÁ EN PRIMER TRÁMITE CONSTITUCIONAL

# Oposición y DC manifiestan rechazo a indicaciones del Ejecutivo por Reglamento del Uso de la Fuerza

FOTO: ARCHIVO / CAROLINA ECHAGÜE M.



Sebastián Rojas Guerstein  
contacto@diarioconcepcion.cl

La iniciativa presentada por el Ejecutivo que busca crear un reglamento para el uso de la fuerza que deberán aplicar las Fuerzas Armadas y de Orden en circunstancias de control del orden público sigue su avance en la Cámara de Diputadas y Diputados, pero con sus matices, y es que las últimas indicaciones que presentó el Gobierno al proyecto de ley generó reticencias en variados congresistas, incluso del propio oficialismo.

Y es que la batería de indicaciones que presentó el Ejecutivo a la materia contiene una en particular que habla sobre el uso diferenciado de la fuerza que deberían tener los efectivos militares y policíacos en una circunstancias de descontrol del orden público.

De acuerdo al artículo de la polémica, los efectivos “deberán considerar especificaciones para un uso diferenciado de la fuerza en los casos en que exista presencia de niños, niñas o ado-

**Desde la oposición consideran que dichos puntos vienen con sesgo ideológico.** Mientras que la diputada (PC), María Candelaria Acevedo expresó que “el que se busque proteger a estos grupos migrantes e indígenas es algo que le molesta a la derecha”.

lescentes, mujeres, diversidades sexuales, personas con discapacidad, migrantes, indígenas o personas adultas mayores”. Particularmente, la crítica se centra en los “migrantes”.

La crítica se centra principalmente en la confusión que originarían dichas instrucciones ante un eventual suceso de urgencia, lo cual fue expuesto en la última sesión conjunta de las Comisiones de Constitución y Seguridad Ciudadana de la Cámara Baja, en donde la ministra Tohá señaló que si bien nadie estaba obligado a votar las normas que presentó el Gobierno, “el Ejecutivo no tendría ningún problema

en buscar una solución”.

### Reacciones tras indicaciones del uso de la fuerza

Respecto a las indicaciones del Ejecutivo, el diputado Eric Aedo (DC) indicó que “no solo voy a contestar cómo me posiciono yo, sino cómo se está posicionando la bancada de diputados de la Democracia Cristiana. (...) La bancada las va a rechazar. Aquí se está dando una señal muy equivocada”.

En ese sentido, el diputado Aedo señaló que lo que requiere hoy Carabineros, la PDI y Gendarmería es “certeza de que cuando va a enfrentar el crimen

organizado, a los delincuentes, al narcotráfico, pueda hacer uso de sus armas porque los están atacando con violencia”, agregando que “las indicaciones que presentó el Gobierno genera tantas distinciones, tantas aprehensiones a situaciones distintas que al final va a confundir. Y recuerden lo que yo les estoy planteando: el crimen organizado está mirando lo que el Gobierno está presentando y va a comenzar a adecuarse a esa realidad”.

Para la diputada Marlene Pérez (Ind-UDI) lo presentado por el Gobierno “no son lo que el país necesita y están evidentemente cargadas de

sesgo ideológico e intentar imponer ideas que fueron desechadas en la propuesta constitucional, como lo es establecer supuestos grupos ‘vulnerables’ entregando privilegios que solo siembran dudas y no certezas respecto del uso de la fuerza”.

Agregó que “lo importante ahora es que el Gobierno esté dispuesto a ceder porque ni siquiera en su sector están por respaldar tal aberración. Aún creo que existe margen para llegar a buen entendimiento en la Cámara y despachar un proyecto que establezca claridad”.

### Desde el oficialismo

Para la diputada María Candelaria Acevedo (PC), evidentemente hay puntos en los que cuesta estar de acuerdo en la Cámara Baja. “Basta recordar lo señalado por el general Iturriaga en febrero pasado en donde indicó que hay tareas en las que deben interactuar con la población, para lo que carecen de entrenamiento, educación o equipamiento adecuado. Entonces, pese al Reglamento de Uso de la Fuerza (RUF), seguirán estando al debe en cuanto a su entrenamiento. Sencillamente las Fuerzas Armadas, no están pensadas para ejercer como policías”.

Respecto a las indicaciones, la diputada Acevedo declaró que “pese a las intenciones del Gobierno y la voluntad del oficialismo, la tramitación seguirá atrapada, siendo un punto que ha generado escozor en la derecha la norma que plantea que los reglamentos deberán considerar especificaciones para un uso diferenciado de la fuerza en los casos que exista presencia de niños, niñas o adolescentes, mujeres, diversidades sexuales, personas con discapacidad, migrantes, indígenas o personas adultas mayores”.

“Que se busque proteger a estos grupos, particularmente migrantes e indígenas es algo que le molesta a la derecha, y me pregunto si es por xenofobia, por racismo estructural o por alguna otra razón que hoy desconozco”, sentenció Acevedo.

### OPINIONES

Twitter @DiarioConce  
contacto@diarioconcepcion.cl

## Política



FOTO: CÁMARA BAJA

### Aprueban igualdad en adjudicación de becas y proyectos de investigación

La Comisión de Futuro aprobó y despachó a Sala el proyecto que establece la paridad de género en la adjudicación de proyectos de investigación y otorgamiento de becas en las áreas de Ciencias, Tecnología, Ingenierías y Matemáticas (boletín 15264).

La iniciativa, aprobada en general el 16 de mayo de 2023, busca disminuir la brecha en presencia y parti-

cipación de mujeres que actualmente existe en el área de las ciencias.

Asimismo, busca terminar con la subrepresentación de las mujeres en los estudios de postgrado, equiparando la presencia femenina en la carrera académica.

Entre otros puntos, el texto aprobado señala que en los criterios de asignación deberá contemplarse la paridad en ámbitos como las becas.

También, en la adjudicación de proyectos de investigación o instrumentos similares con cargo al presupuesto estatal y del Ministerio de Ciencias.

Las y los diputados agregaron una norma para implementar mecanismos para disminuir las brechas de género y también fomentar la inclusión de personas con discapacidad. Asimismo, la descentralización en la adjudicación de proyectos de investigación y otorgamiento de becas en las áreas de ciencias, tecnología, ingenierías y matemáticas.

DURANTE ACTO DEL 8M

# Ejecutivo se compromete a avanzar en paridad dentro del gabinete regional

Sebastián Rojas Guerstein  
contacto@diarioconcepcion.cl

En una nueva conmemoración por el Día de la Mujer, la delegada presidencial del Biobío Daniela Dresdner, junto a la nueva seremi de la Mujer Camila Contreras, se refirieron a los desafíos y compromisos del Gobierno en materia de equidad y perspectivas de género, todo en el marco de un acto simbólico realizado a las afueras de la Delegación Presidencial.

Una de las aristas a las que se refirió la delegada Dresdner fue a la de la paridad de género en el gabinete regional, como así también en las distintas reparticiones gubernamentales en el Biobío. En datos, los altos cargos del Ejecutivo en la Región -delegadas, delegado y seremis- son liderados por 10 mujeres y 12 hombres: una representatividad del 45% y 54% respectivamente (incluyendo a la delegada Dresdner, la delegada provincial de Biobío Daniela Purrán, y al delegado provincial de Arauco Humberto Toro).

Al respecto, Dresdner señaló que “el gabinete que tenemos ahora justamente es un gabinete paritario. Respecto de las direcciones, puede haber números un poco menores, pero también se ha privilegiado poder nombrar directoras mujeres en distintas reparticiones y, sin duda, es algo en lo que hay que seguir avanzando, no es algo que esté dado”.

Agregó que “llegamos con una deficiencia bastante grande (en paridad), pero tenemos que seguir avanzando”.

#### Conmemoración del 8M

En el acto que se realizó afuera de las dependencias de la Delegación Presidencial del Biobío por motivo del Día Internacional de la Mujer, además de reconocer a diversas mujeres destacadas de la Región, las au-

Así lo manifestó la delegada presidencial, Daniela Dresdner, a propósito de la composición de 45% y 55% en los cargos titulares de cada cartera.



FOTO: RAPHAEL SIERRA P.

toridades de Gobierno se refirieron a los desafíos del mismo Ejecutivo respecto a diversas áreas que se unen en la perspectiva, paridad y equidad de género.

De tal forma, la seremi de la Mujer, Camila Contreras, manifestó que “son muchos los desafíos acá en la Región, lo recalamos muy bien en esta ceremonia ya que, si bien po-

demos avanzar en muchos ámbitos de los derechos de la mujer, lamentablemente las cifras comprueban que queda mucho por hacer”.

En ese sentido, dijo la seremi Contreras, “nuestro desafío principal es poder avanzar en todo ámbito de lo que la sociedad civil espera de esta cartera de Gobierno: la igualdad de derecho, la inserción laboral, avan-

zar también en la prevención y erradicación de la violencia contra la mujer, trabajar también con las niñas, con todas las redes de mujeres que existen en la Región. Son muchos temas, pero también hemos avanzado muchísimo”.

#### OPINIONES

Twitter @DiarioConce  
contacto@diarioconcepcion.cl

“El maltrato escolar o bullying no es normal. Puede dejar graves consecuencias”. **Sergio Cabrera**, psiquiatra UdeC.

“En los procesos a seguir hay que comunicarle abiertamente las decisiones que van tomando los tutores”. **Marcela Mora**, psicóloga UCSC.

“Manteniendo un discurso público y privado respetuoso, tolerante con los miembros de la comunidad educativa”. **Dino Plavecino**, encargado de Convivencia Escolar.

APODERADOS TIENEN UN ROL FUNDAMENTAL

# Irritabilidad, tristeza y aislamiento: identifican síntomas más comunes en casos de Bullying

**Mantener espacios de conversación para reconocer cambios y tomar acción inmediata**, pero en acuerdo con el niño. En los colegios es vital un ambiente de respeto y tolerancia como parte del proyecto educativo.

**Cecilia Bastías Jerez**  
cecilia.bastias@diarioconcepcion.cl

Iniciado el calendario escolar 2024, vuelven a surgir temas como la convivencia al interior de los establecimientos escolares. Vale recordar que la comuna de Concepción tuvo 85 denuncias por maltrato entre estudiantes en 2023, siendo una de las 10 a nivel país con más número de este tipo de quejas en la Superintendencia de Educación.

Especialistas en salud mental explican algunas de las formas de identificar a un niño, niña o adolescente que esté atravesando por esta situación y cómo abordarlo. Mientras que un experto en convivencia escolar, detalló de qué manera se previene al interior de los colegios.

El psiquiatra, docente del Departamento de Psiquiatría y Salud

Mental de la Universidad de Concepción, Sergio Cabrera, estableció que “el maltrato escolar o bullying, no es normal. Puede dejar graves consecuencias psicológicas, consecuencias gravísimas como depresión, incluso intentos de suicidio”.

Los signos son variables y poco específicos, pero de los que más se encuentran son: irritabilidad, tristeza, aislamiento. Síntomas somáticos como dolor abdominal especialmente los días que hay clases.

En tanto, Marcela Mora, jefa de carrera de Psicología UCSC, estableció que los cambios de conductas se deben observar con atención, ya que los signos pueden ser muy variados, pero la irritabilidad, aislamiento, manifestaciones directas de no querer asistir al colegio y somatizaciones son frecuentes, como



FOTOS: RAPHAEL SIERRA P.

## Es importante escuchar sin

sobre reaccionar, ni restar importancia al problema y luego comenzar a buscar soluciones acordadas con el niño o niña.

el malestar emocional, dolor de estómago, náuseas.

“Es muy relevante intentar escuchar con calma en una primera instancia. Tratar de no reaccionar de forma emocionalmente fuerte, como cuestionar al niño o niña por no haber hablado antes o intentar restarle importancia”, indicó Mora.

La psicóloga estableció que la sobre reacción tampoco es aconseja-

ble. “Que el tutor manifieste que generará una situación de confrontación en el establecimiento educacional”, dijo y agregó que se debe tener presente que en la etapa de escolaridad los niños y jóvenes están aún en proceso de configurar su personalidad, por lo que pueden verse afectados en mayor o menor medida dependiendo de sus características personales.

“En los procesos a seguir y comunicar abiertamente las decisiones que van tomando los tutores o padres”, señaló Marcela Mora y añadió que debe existir un abordaje inmediato de lo sucedido, nunca se debe subestimar las consecuencias que puede traer una situación como esta.

“Los niños y jóvenes muchas veces necesitan de un externo especialista en el tema. Ya que en la ado-

lescencia, los jóvenes se vuelven menos comunicativos con sus padres, por lo que pueden ocultar información por temor a la reacción que puedan tener”, especificó la jefa de carrera de Psicología UCSC.

Es importante también que los padres aunque tengan horarios extensos de trabajo, mantengan un espacio para compartir todos los integrantes de la familia, generando momentos de conversación diaria.

Desde la opinión de Marcela Mora, en algunos establecimientos escolares falta que, desde las autoridades, los mensajes se transmitan de forma clara y se muestre respaldo hacia los distintos integrantes de la comunidad educativa cuando éstos quieran denunciar. Así como también es muy impor-



tante que la comunidad educativa cuente con espacios destinados a trabajar aspectos vinculados al autoconocimiento, valores, motivación por el trabajo y compromiso con la labor.

#### Convivencia Escolar

Desde el Colegio Concepción de la Coemco, Dino Palavecino, psicólogo encargado de Convivencia Escolar, relató algunas de las acciones que han tomado para prevenir el bullying que ha dado mejores resultados. Lo que han hecho es promover entre todos los miembros de la comunidad educativa modos de relacionarse basados en el respeto mutuo y la tolerancia, entiendo que la convivencia es responsabilidad de todos y todas.

“A través de actividades frecuentes, realizando intervenciones adaptadas a cada grupo etario (charlas, funciones de títeres) desde el nivel de Medio Mayor hasta 4° Medio, compartir información respecto del fenómeno bullying, particularmente sus consecuencias”, indicó Palavecino.

Es necesario, planteó, contar con un Reglamento de Convivencia Escolar en que se aborde también esta temática que sea conocido por toda la comunidad educativa. Y ceñirse estrictamente a lo que este protocolo señala. “Los procedimientos que esta denuncia desencadena, los responsables de cada etapa del proceso, los plazos para dar respuesta a lo denunciado, las

**La utilidad de un protocolo radica** en que sea claro, conocido por todos y seguido de la misma forma en cada caso de denuncia.

acciones formativas, las acciones disciplinarias”, dijo.

Todo el proceso, en el Colegio Concepción, según explicó su encargado de convivencia escolar, se hace respetando los principios del debido y justo proceso, lo que implica escuchar a todos los involucrados.

En cuanto a las recomendaciones que se les hacen a los apoderados como parte de la comunidad educativa, el psicólogo, refirió que “evidentemente entendemos que cada familia tiene sus propios estilos de crianza, sus propios estilos educativos y valores a los que suscriben (...) Lo principal para que aporten a un clima de convivencia pacífico y respetuoso es que adhieran a nuestro Proyecto Educativo Institucional”.

Además se llama a los padres o tutores a mantener una comunicación fluida principalmente a través de la figura del profesor jefe. “Apoyando las medidas que se adopten ya sean formativas, disciplinarias, manteniendo un discurso público y privado respetuoso, tolerante con los miembros de la comunidad educativa”, expuso.

#### Apoderados

Desde el punto de vista de los apoderados, Josselyn Toledo, presidenta Centro de Apoderados del Colegio Bicentenario República de Brasil, comentó que en general lo que se requiere son normas claras, consecuencias justas para quienes ejerzan bullying. “Fomentar la comunicación abierta y la denuncia de casos de bullying por parte de los estudiantes, para que se puedan identificar y abordar de manera oportuna”, dijo.

Como sugerencia, Toledo planteó la realización de más programas de formación y sensibilización sobre el bullying. “Sobre inteligencia emocional, y las consecuencias que tiene el bullying para que los estudiantes entiendan y empaticen sobre la importancia de respetar a los demás. También, todos los meses, en lo posible, ir trabajando talleres en todos los cursos”, planteó.

“Y que nosotros, como padres y apoderados, no nos olvidemos del compromiso y las responsabilidades que asumimos con la institución escolar. Hay muchos padres y apoderados que se resisten a admitir que sus hijos puedan estar agrediendo o maltratando a otros”, describió Toledo y destacó que es necesario el compromiso de toda la comunidad educativa.

#### OPINIONES

Twitter @DiarioConce  
contacto@diarioconcepcion.cl

## Censo 2024 en Concepción: en sector Aurora de Chile se dará inicio oficial

A partir de este sábado 9 de marzo comenzará oficialmente el Censo de Población y Vivienda 2024 en nuestro país, el cual se extenderá hasta junio de este año.

Este corresponde al operativo estadístico más grande que realiza el Instituto Nacional de Estadísticas (INE), en la cual participan todas las personas que residen habitualmente en el país. Este operativo nos permitirá responder a las preguntas “¿cuántos somos?”, y “¿dónde y cómo vivimos?”. Además de la recopilación de datos, en base a él se pueden elaborar políticas públicas y la Encuesta Casen que mide el nivel de pobreza.

Dicho mecanismo correspondía ser realizado en 2022 pero fue aplazado producto de la pandemia por Covid-19. Cabe recordar que el último de este tipo realizado en Chile fue durante 2017, el que reemplazó al ejecutado de manera fallida en 2012.

Además, en Biobío durante 2023 se llevó a cabo un Precenso por parte del INE, el cual encuestó más de 400 mil hogares de siete comunas.

**El Instituto Nacional de Estadísticas** es el organismo a cargo del Censo.

En lo que a Concepción respecta, desde las 11 horas y en el sector Aurora de Chile la directora del INE Biobío, Lorena Villa; el seremi de Economía, Javier Sepúlveda; y el alcalde de Concepción, Álvaro Ortiz, mostrarán en detalle la indumentaria de los y las censistas, el uso del dispositivo móvil de captura y la credencial con código QR.

Por su parte, en Santiago, específicamente en la comuna de San Miguel y a las 11:30 horas, el director del Instituto Nacional de Estadísticas (INE), Ricardo Vicuña; la delegada presidencial de la Región Metropolitana, Constanza Martínez, y la alcaldesa de San Miguel, Erika Martínez, darán inicio oficial al Censo de Población y Vivienda 2024.

FOTO: CONTEXTO



## Ciudad

CENTRO DE LA CIUDAD

# 8 M: más de 3 mil mujeres marchan en Día Internacional de la Mujer

FOTO: CEDIDA



**ACADÉMICAS UDEC**  
participaron de marcha.

**Diario Concepción**  
contacto@diarioconcepcion.cl

Una multitudinaria marcha de mujeres se realizó en el centro de Concepción en conmemoración del Día Internacional de la Mujer.

Contra la violencia, contra el femicidio y contra las brechas de género en las distintas áreas, entre otros argumentos, más de tres mil mujeres caminaron desde Plaza Tribunales hasta Avenida Prat.

Catalina Larrere, diseñadora y estudiante de Pedagogía en la UNAB, señaló que “es un día para volver a generar conciencia, para visibilizar que aún nos siguen matando, nos siguen golpeando. Así que es una forma de unirnos entre nosotras, poder tener fuerza, animarnos y también demostrar nuestros mensajes al resto de la población”.

A renglón seguido, añadió que es



**En conmemoración del 8 de Marzo, miles de mujeres se manifestaron por las calles del centro penquista. Mensaje se focalizaron contra la Violencia de Género, el femicidio y las brechas en todas las áreas.**

fundamental primero que dentro de las autoridades haya una equidad de género, porque decisiones sólo de hombres y mujeres es bien difícil que sepan qué es lo que es ser

mujer y vivir ser mujer, caminar de noche. Entonces yo creo que lo primero es la paridad, la conversación real con ciudadanos, porque también gobernaciones hay de algunos

extractos socioeconómicos solamente. Entonces el diálogo entre la ciudadanía y las autoridades para generar verdaderas políticas públicas que sirvan”.

Por su parte, Susana Riquelme, académica del Departamento de Administración Pública y Ciencia Política de la Facultad de Ciencias Jurídicas y Sociales de la UdeC, indicó que “este día se conmemora la lucha de las mujeres, en que siento que muchas han muerto. Pero principalmente de las mujeres trabajadoras. Por la lucha que las mujeres tuvieron, por tener un trabajo digno. Para que no haya trabajo infantil, etc. Ahora, en este contexto, nosotras estamos acá como profesoras de la carrera de Administración Pública”.

En el mismo grupo, junto a Susana Riquelme, estaban las también académicas UdeC: Jeanne Simon, Fernanda Rubilar y Violeta Monte-

ro.

“Hay que avanzar en igualdad de género en las mujeres académicas, que se disminuyan las brechas. En las mujeres que están haciendo ciencia, en todos los tipos de ciencia, en todas las disciplinas. Por algo estamos acá como profesoras, pero también, obviamente, que disminuyan los índices de violencia de género, de femicidio, y las brechas en todo sentido, en todos los ámbitos de la vida social, privada y pública de las mujeres”, cerró Susana Riquelme.

Finalmente, otra de las presentes en el acto, de nombre Andrea, dijo que “el 8M es una fecha súper importante, no solamente para mí, sino que para todas las mujeres de este país y del mundo, las mujeres trabajadoras, porque históricamente, los derechos que hoy día tenemos, el derecho a estudiar, el derecho a trabajar, han sido logrados bajo la lucha, bajo la muerte de muchas de nuestras antecesoras, y yo a esta edad, tal vez me falten todavía derechos que conquistar, pero quiero dejarles un país más igual, más equitativo a mis hijas. Muchas gracias, usted es muy amable”.

### OPINIONES

Twitter @DiarioConce  
contacto@diarioconcepcion.cl

FOTO: MONTSERRAT SERRA C.





## Ciudad

# 25

### cirugías de

trasplante de riñones se realizaron en el provincia de Concepción durante el año pasado.

Ximena Valenzuela Cifuentes  
ximena.valenzuela@diarioconcepcion.cl

La diabetes es la causa más común de una enfermedad renal terminal, patología que para asegurar la sobrevivencia del paciente requiere sí o sí de un trasplante renal.

Ahora bien, existen otras patologías secundarias que también pueden derivar en un trasplante renal, como son la diabetes e hipertensión arterial no controladas, enfermedades metabólicas que generan cálculos a repetición y también tumores con metástasis.

Pilar Musalem, coordinadora de la sección de trasplantes renales del Hospital Las Higueras, destacó, además de las enfermedades antes indicadas, que el tabaquismo, la obesidad y el uso de antiinflamatorios también aumentan la posibilidad de un fallo renal, así como la hiperplasia prostática, aumento de tamaño de la próstata, que ocurre sobre los 40 años, que obstruye la vía urinaria y daña el riñón.

A nivel nacional el año pasado se realizaron 365 trasplantes renales. Sin embargo, aún permanecen en lista de espera mil 750 personas.

En la Región, en 2023 el Hospital Regional realizó 13 trasplantes renales y Las Higueras 12. Este año el centro porteño ha realizado 2 y el penquista 4. Sin embargo, existe una alta lista de espera de 70 y 230 pacientes, respectivamente.

La piedra de tope, según los especialistas, no es la especialidad médica ni el equipamiento necesario para realizarlo, sino que la falta de donación de órganos, situación que revelaron en el Día Mundial del Riñón. "Cerca del 10% de las personas que necesitan un trasplante son intervenidas cada año", dijo Musalem.

#### Impulsar la donación

Eduardo Salazar, técnico mecánico de 43 años, en 2013, sin padecer de hipertensión sufrió una alza de presión que derivó en una falla renal sin causa conocida. Durante 8 años estuvo en diálisis, 3 veces por semana y estuvo 3 años en lista de espera.

"Fui trasplantado de riñón el 5 de septiembre de 2021 en el Hospital Regional. La operación cambió mi vida, con la diálisis quedaba agotado, sólo quería dormir. Ahora hago una vida normal, volví a trabajar, estoy a cargo de un taller y puedo compartir más con mi familia", afirmó.



FOTO: CC

ENTRE HOSPITAL REGIONAL Y LAS HIGUERAS

# 300 personas esperan un trasplante renal en el Gran Concepción

Este año entre ambos centros hospitalarios han realizado 6 cirugías. Especialistas llaman a la donación de órganos y a la prevención, a través de exámenes, pues la enfermedad generalmente es silenciosa hasta que se desencadena.

Salazar aseguró que el trasplante da una nueva oportunidad de vida a las personas e hizo un llamado a la donación. "Que las familias respeten la donación de quien se va para salvar más vidas", dijo.

El doctor Esteban Arias, jefe del servicio de Urología del Regional, dijo que lamentablemente dependen de la comunidad para realizar más trasplantes, pues no basta con la voluntad que había indicado el fallecido, sino con la autorización de la familia. "Hay que generar conciencia para que los pacientes, que están en diálisis, puedan tener mayores posibilidades en el mediano y corto plazo.

#### Prevención

Los riñones, en general, no presentan síntomas, a pesar de estar comprometidos por lo que es necesario someterse a exámenes que revelen cómo están funcionando los riñones.

El doctor Arias aseveró que es recomendable que todos los adultos se realicen cada 3 años exámenes de sangre y de imágenes (ecografía) para comprobar cómo están funcionando los riñones, pues, actualmente están operando entre 2 y 3 casos de tumores, que provocan cáncer, a la semana.

Ahora bien, en el caso de pacientes diabéticos e hipertensos, que son los que más probabilidades tienen de en-

fermar, Musalem aseguró que es necesario realizar exámenes una vez al año para diagnosticar precozmente y evitar una falla renal.

#### Educación

Si bien, en el Hospital Regional tienen menores con enfermedad renal crónica, que requieren diálisis, la mayor cantidad de pacientes está en riesgo de padecerla, ya sea por infecciones urinarias recurrentes, obesidad, nacer prematuros, o bien, por daño renal agudo, secundario a medicamentos, medios de contraste y deshidratación, entre otras.

Por eso, Marcela Valenzuela, jefe de la unidad de Nefrología Infantil del Hospital Regional, dijo que se debe concientizar a los padres y a los niños para que cuando sean adultos, sean conscientes de que pueden padecerla.

Dicha educación, que sirve para adultos y niños, impulsa la actividad física, hidratarse con agua, no consumir bebidas ni café; alimentación sana, evitar la comida chatarra y procesada; descartar diabetes e hipertensión arterial. Además, en adultos, no fumar, porque produce daño renal, evitar los antiinflamatorios y realizar controles de niño sano.

Es importante, según Valenzuela, prevenir infección urinaria en niños, llevándolos al baño cuando quieren orinar, aumentando los tiempos de recreo en los colegios para que puedan ir al baño e impulsar el consumo de agua.

#### OPINIONES

Twitter @DiarioConce  
contacto@diarioconcepcion.cl

## Ciudad

Marcelo Vega Montenegro  
contacto@diarioconcepcion.cl

Un monto de \$16 mil millones es lo que está solicitando la Municipalidad de Talcahuano al Gobierno Regional (Gore) para el proyecto de reconstrucción del mercado de la ciudad, el que terminó totalmente destruido tras el terremoto y tsunami de 2010, y luego por un incendio que terminó por destruir por completo el edificio.

El alcalde, Henry Campos, junto a dirigentes y locatarios, entregaron al gobernador regional, Rodrigo Díaz, la carpeta del proyecto. Desde el municipio esperan que las obras sean finalizadas en 3 años.

“Será un mercado moderno, que no solo cumplirá sus funciones comerciales, sino que también se convertirá en un polo de atracción turística para Talcahuano”, afirmó Campos durante la instancia donde se pidió el respectivo financiamiento al Gore.

“Esperamos que se revise en esta instancia y luego pueda enviarse al Ministerio de Desarrollo Social, para que después vuelva al Gore y se apruebe la entrega de los recursos para la licitación y posterior construcción, que esperamos que no demore más de 3 años”, comentó el alcalde.

En cuanto a las características de esta nueva edificación, el jefe comunal aseguró que sería una estructura de 3 pisos (ver maqueta digital). La primera planta cumpliría el rol de mercado tradicional con la venta de productos agrícolas y la segunda estaría constituida por oficinas administrativas, mientras que la tercera contaría con cocineras y una vista al mar.

La instancia no estuvo ausente de explicaciones por los 14 años de espera en los trabajos de reconstrucción.

“Desde el comienzo se ha buscado reconstruir, sin embargo, ante exigencias adicionales que pide el Ministerio de Desarrollo Social debimos rehacer el proyecto, tuvimos que crear usufructos de por medio, traspasarlos todos a la Municipalidad y con ello adicionalmente generar otros proyectos” afirmó el alcalde, Henry Campos, en referencia a la obligatoriedad de realizar estudios de impacto vial y ambiental.

A pesar de esta demora en el inicio de los trabajos, las agrupaciones de locatarios del mercado se mostraron optimistas ante el nuevo paso administrativo.

“Ha sido un momento especial y de mucha alegría, esperando que los pasos que siguen sean ligeros y así por fin ver la reconstrucción de nuestro mercado”, comentó Patricio Placencia, presidente del Centro Comercial Mercado de Talcahuano.

Desde el Gore Biobío se mostraron receptivos y optimistas con

A 14 AÑOS DEL TERREMOTO Y TSUNAMI

# Calculan \$16 mil millones para concretar la reconstrucción del Mercado de Talcahuano

FOTO: ISIDORO VALENZUELA M.



ASÍ LUCE todavía el otrora mercado del puerto.

FOTO: GORE BIO BÍO



ESTA ES la maqueta digital del edificio a construir.

**El municipio solicitó** financiamiento ante el Gobierno Regional. Proyecto contempla un edificio de 3 pisos. Inmueble original quedó destruido por el 27/F.

la propuesta presentada. “Estamos muy agradecidos por el trabajo realizado, tanto por las organizaciones como por el Municipio de Talcahuano y sus equipos. Estamos muy comprometidos e interesados con que el proyecto se haga realidad”, afirmó el gobernador, Rodrigo Díaz.

### Las cicatrices abiertas del 27 de febrero

Pese a los avances en el proyecto de reconstrucción del mercado de

14 años

han pasado desde la destrucción del mercado, tras la madrugada del 27/F.

Talcahuano, esta no es la última herida en sanarse luego de los estragos causados por el terremoto del año 2010. “Estamos avanzando en conjunto con el Gore para buscar soluciones a las obras pendientes y adaptar los vestigios que nos quedan a los estándares y regulaciones actuales”, aseguró el alcalde, haciendo referencia al Cuartel General de Bomberos y las escuelas modulares de la comuna.

De igual manera se refirió el gobernador regional Rodrigo Díaz,

“no basta con solo hacer una acción conmemorativa por el 27 de febrero, hace falta trabajar para resolver los problemas que se generaron. Se perdieron puestos de trabajo y se crearon focos de delincuencia. Si nosotros trabajamos, tal y como se hizo en esta instancia, podemos superar estas dificultades y continuar con el avance continuo de la región”, finalizó.

### OPINIONES

Twitter @DiarioConce  
contacto@diarioconcepcion.cl

## Ciudad

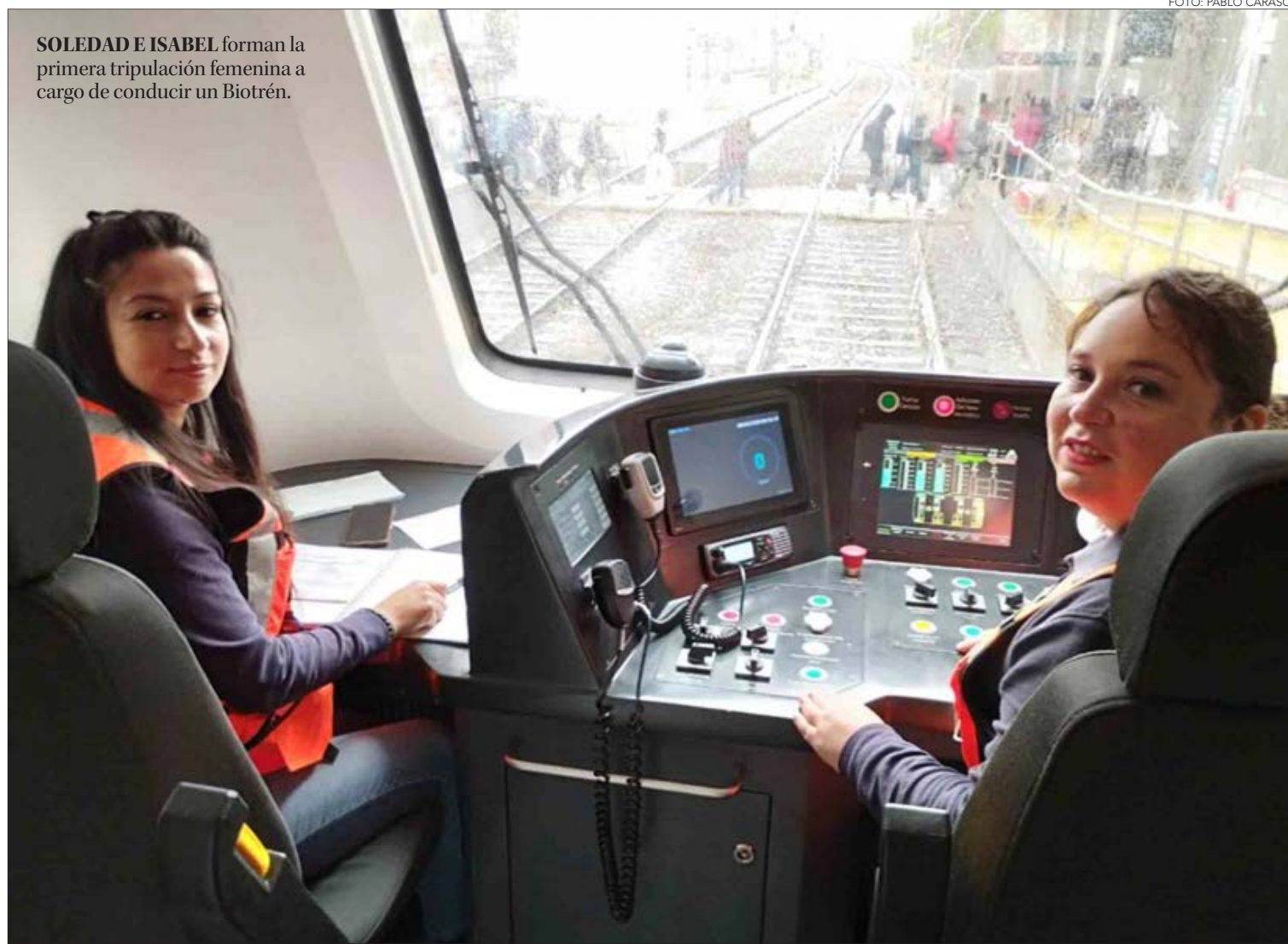

SOLEDAD E ISABEL forman la primera tripulación femenina a cargo de conducir un Biotrén.

FOTO: PABLO CARASCO

### 400 horas de práctica

completó junto a un conductor-monitor, Soledad Torres, para llegar a ser la primera maquinista de EFE Sur.

### Única Movilizadora

EFE Sur también cuenta con la única mujer que realiza esta labor a nivel nacional, que incluye cambio de vías y señalización.

En el caso de EFE Sur, la empresa ha ido aumentando el número de mujeres que forman parte de ella, pasando del 11% en 2022 al 18% a febrero de este año, alcanzando una dotación de 61 funcionarias que se desempeñan en distintas labores, desde el plano administrativo hasta las relacionadas con el control de tráfico y el trabajo en terreno, en las vías.

Por ello, autoridades regionales valoraron el ejemplo que da una empresa del estado, en este ámbito de la inclusión laboral, como lo destacó el seremi de Transportes Héctor Silva.

“Hoy día nos sentimos muy contentos de poder acompañar a EFE Sur en esta tarea, sabemos que ellos tienen metas muy ambiciosas para la incorporación de la mujer dentro de la empresa que además se condicen con lo que como Ministerio hemos estado impulsando durante el último tiempo que es tratar de desmasculinizar este rubro, el del transporte, donde queremos que cada vez existan más mujeres”, aseveró.

En este sentido hay que recordar que el estado, tanto desde el ministerio de Transportes, Trabajo, Economía (Sence) y el Gobierno Regional (Gore), ha impulsado la incorporación de mujeres como conductoras en el transporte público de pasajeros, en distintos modos, particularmente en los taxibuses del sistema regulado de la provincia de Concepción, lo que se ha materializado por ejemplo, en el programa “Formación Laboral de Mujeres Conductoras del Transporte Público”, el que con una inversión de \$246 millones aportados por del Gore, ya ha realizado dos ciclos y tres cursos, desde los que ya egresaron 37 alumnas, 20 de las cuales ya tienen su licencia A3 y 9 ya fueron contratadas para trabajar.

En tanto, en el caso de Soledad, ella debió acumular un año de experiencia como Ayudante de Maquinista y luego 9 meses y medio de preparación y más de 400 horas de práctica junto a un maquinista monitor para finalmente a fines de 2023, convertirse en la primera maquinista mujer de EFE Sur en su historia.

### OPINIONES

Twitter @DiarioConcepcion  
contacto@diarioconcepcion.cl

PARTICIPACIÓN FEMENINA ALCANZA EL 18% EN LA FILIAL ALCANZANDO A LAS 61 TRABAJADORAS

# EFE Sur prepara a 14 mujeres para que conduzcan trenes en Biobío y La Araucanía

La filial de la estatal ferroviaria ya cuenta con la primera conductora que se desempeña en el servicio de Biotrén. Autoridades valoraron la política de la empresa de abrir espacios para la inclusión laboral en este ámbito.

Pablo Carrasco Pérez  
pablo.carrasco@diarioconcepcion.cl

Soledad Torres, a sus 39 años se transformó en la primera “maquinista” que se desempeña en EFE Sur, filial en la zona de la Empresa de Ferrocarriles del Estado.

Ella forma parte de un grupo de mujeres que en los últimos años se han ido incorporando al área de la conducción de convoyes y que ha permitido la movilidad laboral de las propias trabajadoras de EFE Sur, como señaló Soledad.

“Ingresé a trabajar en la empresa desde boletería en 2013 y ahí fui conociendo el ámbito ferroviario, me gus-

tó bastante y fuimos pasando distintas capacitaciones, abriendo caminos, porque aquí en EFE Sur no habían maquinistas mujeres”.

“Haciendo capacitaciones, conversando con la jefatura que se podía, la pandemia del Covid nos atrasó un poco y luego con el aumento de pasajeros en la Línea 2 hacia Coronel, se fue necesitando más personal”, explicó.

Pero Torres no es la única mujer a la que le interesa manejar un convoy. De hecho, hay otras 14 que en la actualidad se preparan para poder cumplir este rol y que en la actualidad son “Ayudante de Maquinista”, que como su nombre lo señala, forman parte de

las tripulaciones en el servicio de trenes urbanos, tanto en la Región del Biobío como en La Araucanía.

Una de ellas es Isabel Burgos quien, este viernes, acompañó a Soledad en un viaje demostrativo entre la estación de Concepción y el Arenal de Talcahuano.

“Para mí ha sido una experiencia muy linda, aparte de haber significado mucho aprendizaje y para mí Soledad es mi referente, ella es súper luchadora. Yo al igual que ella también soy mamá, tengo 2 niños y cuesta un poquito, pero todo con perseverancia y sacrificio se logra”.

Participación femenina

74%

de la población chilena tiene algún grado de exceso de peso, según cifras de la Oede, siendo una de las cifras más altas de las naciones adscritas al organismo.

Diario Concepción  
contacto@diarioconcepcion.cl

CONSTANZA MOSSO, NUTRICIONISTA Y ACADÉMICA UDEC:

# “En el paradigma de salud hay una mirada muy reduccionista del sobrepeso y obesidad”

El 4 de marzo es el Día Mundial de la Obesidad para llamar la atención sobre los riesgos y consecuencias de este trastorno. Pero, en la misma fecha hay grupos que dan otra mirada al problema llamando al Día Contra la Gordofobia.

Calificada por la Organización Mundial de la Salud (OMS) como una epidemia de alcance global, la obesidad es considerada como el principal factor de riesgo de enfermedades crónicas como la diabetes y la hipertensión, y se vincula con desarrollo de enfermedades cardiovasculares y varios tipos de cáncer.

Las cifras reflejan un aumento progresivo de sobrepeso y obesidad a nivel global, llegando a personas de todas las edades y grupos sociales. Desde 1975, los casos se han triplicado en general, registrado un aumento en cinco veces en niñas, niños y adolescentes.

Y se proyecta que si la tendencia actual no cambia, hacia 2035 el 51% de la población mundial padecerá uno de estos dos problemas y una de cada cuatro personas será obesa.

Según la Organización para la Cooperación y Desarrollo Económicos (OCDE), en Chile el 74,2% de la población adulta tiene sobrepeso u obesidad, uno de los índices más altos de los países asociados a este grupo.

Ante ese contexto es que, cada año, el 4 de marzo se conmemora el Día Mundial de la Obesidad para llamar la atención sobre los riesgos y consecuencias de este trastorno que se caracteriza por la acumulación excesiva de grasa corporal. Pero, en la misma fecha hay grupos que incentivan el dar otra mirada a este problema, llamando a la iniciativa el Día Contra la Gordofobia.

Un fenómeno de salud pública, social y cultural complejo que aborda la especialista Constanza Mosso, directora del Magíster en Nutrición Humana y coordinadora del Diplomado en Alimentación Emocional, Mindfulness y Mindfuleating de la Universidad de Concepción (UdeC), y con más de dos décadas de experiencia profesional.

## Mirada reduccionista

La nutricionista y académica del Departamento de Nutrición y Dietética de la Facultad de Farmacia de la UdeC recalca que la obesidad y el sobrepeso son problemas multifactoriales. Por ende, en su desarrollo inciden diversas causas, desde las biológicas y genéticas hasta las sociales, culturales y emocionales, entre otros.

En este sentido, es que la magíster en nutrición humana sostiene que “en el paradigma de salud en que estamos hoy en día hay una mirada muy reduccionista del tema, que pone como las principales causas una inadecuada alimentación y el sedentarismo; por eso los tratamientos que se ha-

FOTO: PXHERE.COM

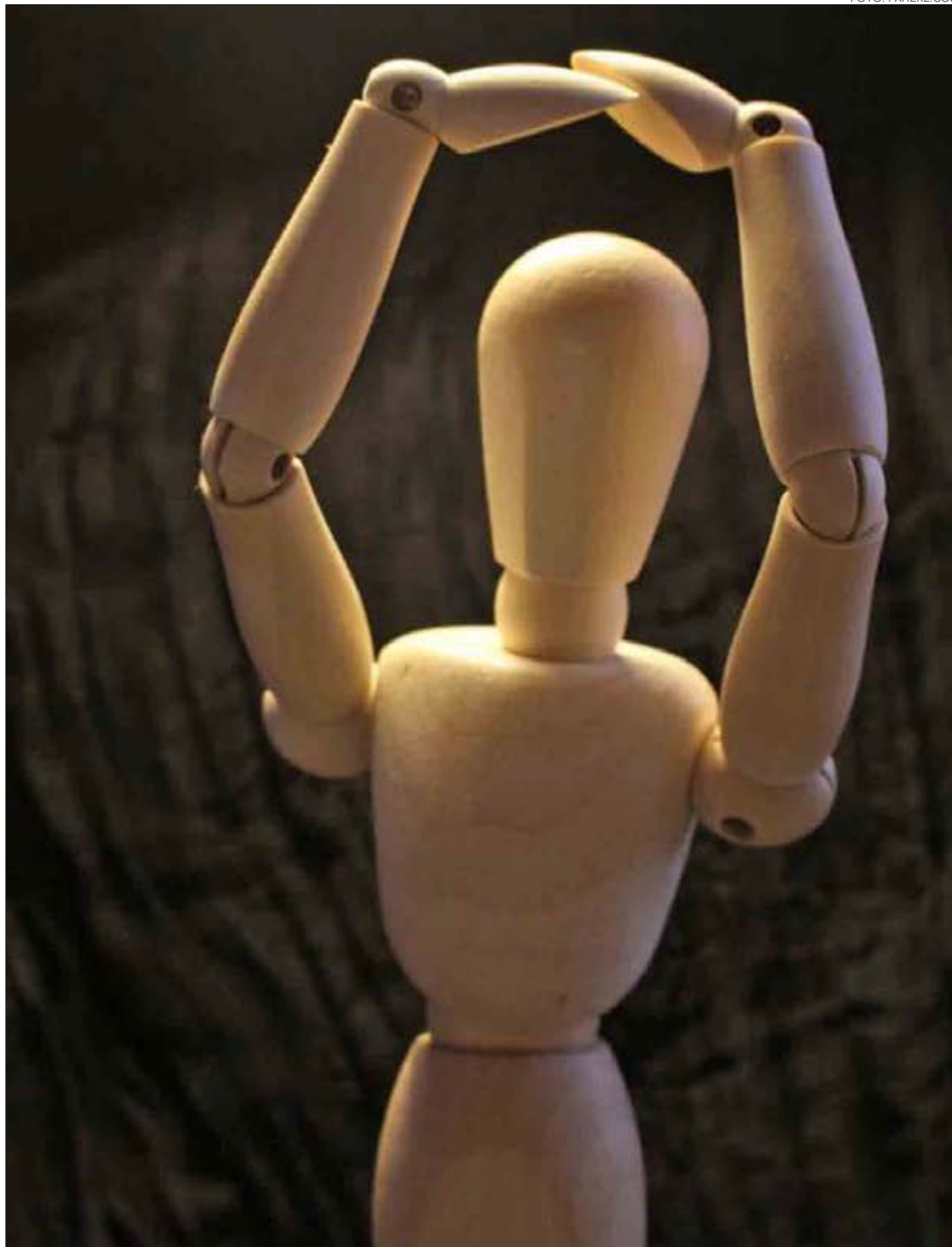

cen no resultan, porque tienen esa misma mirada reduccionista”.

Por otro lado, plantea que el sistema de salud, como sus políticas y programas, tienen un enfoque “peso-centrista” que cataloga la salud de las personas según su peso. Ello implica que las personas deben estar dentro de un rango acotado de peso corporal según su estatura y género; superar el límite es exceso y sinónimo de nocivo siempre. Y, además, se mira al peso corporal de forma erróneamente acotada como variable.

Un enfoque que, advierte, termina por dificultar una atención sanitaria adecuada y humanizada.

“Muchas veces pasa que las personas de cuerpo grande que asisten a la consultas de salud, por el solo hecho de tener cuerpo grande tienen la indicación de bajar de peso, independiente de cuál fue la molestia o la dolencia que traía. Lo importante es que hoy en día se están realizando modificaciones para transitar a enfoques más respetuosos”, reflexiona al respecto Constanza Mosso, también coach ontológico.

Para profundizar en ello sostiene que en esta mirada se opera con sesgos de peso en torno a las personas de cuerpo grande: que se alimentan mal, que son sedentarios, que son flojas o que no tienen fuerza de voluntad.

“Está la creencia de que el peso se puede arreglar cambiando la alimentación y haciendo más ejercicio. Si fuera de esa manera, todos tendríamos el cuerpo que quisiéramos y existiría una dieta que resultaría para todos. Y eso no es así, porque el peso depende de muchos factores y determinantes de la salud”, asegura.

## Ciencia & Sociedad

Viene de pág. 12

Las implicancias de la cultura “peso-centrista” que determina al paradigma de salud contemporáneo gatilla otro fenómeno social problemático que se ha denominado “gordofobia”, según la nutricionista Constanza Mosso.

“Tenemos un miedo intenso a la gordura, hay un rechazo y violencia contra ella, porque se nos ha instalado que una persona con cuerpo grande tiene un cuerpo inadecuado y que está asociada a mayores enfermedades y mayores riesgos de mortalidad”, lamenta.

### “Peso-inclusivo”

Ante ello, con su larga experiencia en el mundo de la nutrición y la academia, la especialista se adscribe a los nuevos enfoques en torno al sobrepeso y la obesidad, que buscan trabajar desde un sistema “peso-inclusivo”, compasivo, respetuoso y con modelos de alimentación no restrictivos como el *mindfuleating*.

Sobre ello, la docente UdeC manifiesta que “detrás de una persona con sobrepeso u obesidad hay múltiples factores y tenemos que ahondar en ellos, y hay que entender que la solución no está en las dietas restrictivas que sólo buscan que bajen de peso, ya que está demostrado con evidencia científica de más de 20 años que (estas indicaciones) no son sostenibles”.

“Lo que queremos decir es que el cuerpo de una persona no indica qué tan saludable es su alimentación o cuánto ejercicio realiza. Siempre hay que indagar en otros factores y también trabajar en mejorar la relación con la comida”, enfatiza.

La idea de estas nuevas perspectivas, explica, es ampliar la mirada de la atención en salud, de modo que el foco principal no sea solamente el peso, sino otros antecedentes del paciente y ayudar a mejorar la calidad de vida y el bienestar.

Y la razón de promover estos paradigmas en la atención que destaca es que “está comprobado que una persona de cuerpo grande está sometida a mucho estrés por la gordofobia”.

### Abordar el problema

Generalmente las personas de cuerpo grande tienen una mala relación con la comida, por el estigma de peso sufrido tanto en ambientes familiares, laborales, de salud y educacionales. A lo anterior Mosso suma “que está socialmente normalizado opinar de los cuerpos y de la forma de alimentarse de las personas”.

A juicio de la académica, para

**NO ETIQUETAR** a los alimentos, comer de todos los grupos y tener una relación sana con la comida son los consejos de Constanza Mosso.



# “Tenemos un miedo intenso a la gordura, hay un rechazo y violencia contra ella”

abordar los problemas de obesidad y sobrepeso hay que informar y educar, pero también observar cómo están alimentando las familias o cómo es el acceso a los diferentes tipos de alimentos, así como hacer conciencia de que la alimentación va más allá de las calorías o proteínas que tiene un alimento.

Se trata de tener una mirada más integral y amable sobre la alimentación, conectándose con los sentidos a la hora de comer, que es una de las cosas que fomenta el enfoque del *mindfuleating*, plantea.

“Estamos en una cultura de la dieta que cataloga los alimentos de buenos o malos, que si vamos a comer pizza, mañana no vamos a comer nada o tenemos que hacer die-

### FRASE

**“Por estar tan preocupados del tratamiento de la obesidad con un foco peso-centrista, lo que hemos hecho es dañar la salud mental y social de las personas”.**

**“Hay que tener estilos de vida conscientes para lograr un bienestar y una buena calidad de vida, y recordar que el cuerpo no nos define como personas y que todos somos distintos”.**

ta. Desde mi punto de vista, hay que comer de todos los grupos de alimentos, no etiquetarlos y tener una relación más flexible con ellos”, expresa la nutricionista.

Por eso, desde su perspectiva es necesario instalar cambios en la sociedad para reducir la estigmatización y la gordofobia, y en el sistema de salud para que considere a las personas de cuerpo grande de modo más humanizado.

“Hay que recordar que la salud es un estado de bienestar físico, social y mental y por estar tan preocupados del tratamiento de la obesidad con un foco peso-centrista, lo que hemos hecho es dañar la salud mental y social de las personas”, manifiesta.

La especialista también alerta que es importante trabajar en la prevención de la imagen corporal y hacer frente a los ideales de cuerpo que promueven las redes sociales y los medios de comunicación.

“Hay que tener estilos de vida conscientes para lograr un bienestar y una buena calidad de vida, y recordar que el cuerpo no nos define como personas y que todos somos distintos”, concluye la académica, relevando que estos nuevos enfoques son parte de los programas de educación continua que imparte el Departamento de Nutrición y Dietética de la UdeC.

### OPINIONES

Twitter @DiarioConce  
contacto@diarioconcepcion.cl

67%

de las casas de la Región del Biobío continuaban prefiriendo la leña como combustible para la calefacción a mayo de 2023, según Conaf.



FOTO: ISIDORO VALENZUELA M.

HASTA UN 70%

# Productores de leña aseguran que robo de materia prima ha incidido en caída de ventas

Edgardo Mora Cerda  
edgardo.mora@diarioconcepcion.cl

Tras los incendios ocurridos este año en el Biobío, sumadas las consecuencias de los registrados en 2023, el Gobierno descartó un eventual efecto en la disponibilidad de leña de calidad en la zona.

Por parte, productores de Biobío acusaron una caída importante de hasta un 70% en las ventas en lo que va de 2024, respecto del año anterior. Las menores ventas las atribuyen principalmente al impacto de la venta ilegal producto de robos.

En la Región existen 48 productores que poseen la certificación de "Sello Leña de Calidad", y el volumen disponible llega a los 34,677 metros cúbicos.

Daniela Espinoza, seremi de Energía destacó que "los incendios fores-

**En la Región el volumen disponible** llega a los 34,677 metros cúbicos con Sello de Calidad.

tales no deberían afectar la disponibilidad de leña bajo los estándares de calidad del sello, ya que los productores de la región no solo se abastecen de los bosques del Biobío, sino de también de otras regiones".

Desde el Ministerio de Energía indicaron también que hasta el 28 de abril estará abierto el concurso para que más productores y comercializadores de la región obtengan el sello, lo que contribuirá a aumentar la oferta de leña seca y de calidad. La información sobre los puntos de venta está disponible en el sitio web sellocalidadlena.cl.

Cabe señalar que a mayo de 2023 un 67% de las casas de la Región del Biobío continuaban prefiriendo la leña como combustible para la calefacción. Esto según los datos entregados por la Corporación Nacional Forestal (Conaf) lo que se traduce en 2 millones de metros cúbicos de biocombustible por año.

## Productores

Rosa Mardones, productora de leña en Hualqui, vende aramo y eucalipto a \$200 y \$180, respectivamente. Dijo que "la venta de leña en los últimos meses ha teni-

do una caída considerable, bajó bastante este año".

Consultada sobre si ha percibido una incidencia negativa por la venta de leña quemada por los incendios de 2023, la productora de Hualqui dijo que "más que eso, lo que más afecta es la gente que roba leña y la vende más barata, entonces no podemos competir con eso".

Juan Fernández, también es productor de leña de Hualqui y confirmó que las ventas cayeron donde la principal causa, tiene que ver con el robo. "Hubo un cambio enorme. Las ventas bajaron un 70% aproximadamente. Vendo eucaliptos (\$160) y pino (\$120) y lo que pasa es que hay mucho robo de leña y falta control porque esto ocurre incluso a plena luz del día donde no tenemos cómo competir, porque la hurtan y luego la venden a \$100".

Juan Chávez, productor de leña de Concepción contó que efectivamente las ventas de leña este año cayeron, respecto del año pasado.

"La venta de leña ha estado pésima, malísima, por lo menos, un 70% menos que el año pasado porque se vende mucha leña de forma ilegal a un valor mucho más barato, es cosa de ingresar a las redes sociales donde es posible ver precios de entre \$100 y \$120 la astilla seca de eucaliptos puesta en la casa", comentó el productor de Concepción.

## Leña quemada

Rodrigo Jara, director regional de la Conaf aclaró que "en relación a las plantaciones afectadas por incendios forestales, es decisión del propietario cuál será el destino final de las plantaciones cosechadas, lo importante en este sentido es señalar que quienes opten por la producción de leña, sepan que existen alternativas de manejo y asesorías por parte de Conaf para que éste se realice en el marco de la legislación vigente y adecuado a los requerimientos de los respectivos planes de descontaminación, generando procesos y capacitaciones para poder entregar a sus clientes leña seca y de origen legal".

Del mismo modo, Jara detalló que para este año se consideran "75 talleres con productores, que tendrá un alcance de aproximadamente 1.125 productores en que se abordará la normativa asociada a la Producción de Leña de calidad (Legal y Seca) así como también las técnicas y procesos más adecuadas para su producción".

## OPINIONES

Twitter @DiarioConce  
contacto@diarioconcepcion.cl

## Economía & Negocios

### Ejecutan programa de capacitación a emprendedores locales

El Ceduc Hualpén de la UCN lleva adelante el programa de capacitación para emprendedores del Gran Concepción del fondo concursable "Viraliza" perteneciente a la Corporación de Fomento de la Producción (Corfo).

Durante 10 meses se ejecutará el proyecto ganador que lleva por nombre "Emprende Creativo".

El programa contempla la capacitación presencial a cargo de diversos profesionales de la región, expertos en las áreas de innovación y emprendimiento, quienes entregarán herramientas prácticas a los alum-

nos para aplicar a sus emprendimientos con énfasis en la mejora continua, optimización e innovación en los procesos.

El programa abarca interesantes temáticas que van desde las habilidades y competencias a desarrollar por los emprendedores en beneficio de sus negocios, identificar, valorar y aplicar la innovación en sus procesos productivos, la confección práctica de su propio modelo de negocio, la elaboración del Pitch del emprendedor, herramienta valiosa al momento de postular a fondos concursables tanto públicos como priva-

dos, hasta la exploración de diversas estrategias de financiamiento.

Las clases se realizarán una vez por semana en jornadas de cuatro horas cada sesión, las que en total suman 46 horas cronológicas y cuenta con certificación CORFO y Ceduc UCN.

Los cupos son limitados y es completamente gratuito para los participantes seleccionados. Para ello, primero deben completar el formulario de postulación que pueden encontrar en el instagram @ceducucn\_hualpen y continuar con el proceso de preselección.



FOTO: CEDIDA

Diario Concepción  
contacto@diarioconcepcion.cl

EN EL CONGRESO

# Aprueban idea de legislar para evitar y combatir el sobreendeudamiento

La iniciativa del Gobierno fue aprobada por la unanimidad de 37 votos y se abre el plazo para introducir indicaciones.

Por 37 votos a favor y ninguno en contra fue aprobado en general en la sala del Senado el proyecto de Ley presentado por el Presidente de la República, Gabriel Boric, que modifica diversos cuerpos legales para combatir el sobreendeudamiento de las personas, el cual anteriormente había sido ratificado por la unanimidad de los integrantes de la Comisión de Hacienda de la Cámara Alta, en enero de este año.

Tras la aprobación de la Sala, se abrirá el plazo para ingresar indicaciones y luego comenzar la votación en particular en la Comisión de Hacienda del Senado. "Por un lado, este proyecto propone medidas para facilitar el acceso al crédito, particularmente en el sector de la construcción y de la vivienda mediante ajustes a los programas de garantías vigentes a los Fogaes, por otro lado, contempla un programa de garantías para refinanciar deudas de consumo y comerciales también dentro del Fogaes apuntando a sectores altamente endeudados, y por último, contiene un conjunto de medidas para regular de mejor la aplicación de la ley sobre fraudes con tarjeta de crédito, dada la evidencia de un abuso de esta norma que va creciendo en el tiempo" explicó el ministro de Hacienda, Mario Marcel.

La iniciativa del Gobierno busca aliviar las deudas de 76 mil deudores, cuya carga financiera mensual se ubicaba en niveles de entre 31,7% y 76,7% de sus ingresos a marzo de 2023, según cifras entregadas por la Comisión para el Mercado Financiero (CMF). El proyecto aborda cuatro ámbitos: modifica los programas vigentes del Fondo de Garantías Especiales (Fogaes), Vivienda y Construcción; establece un nuevo programa de garantías para permitir el refinanciamiento de deudas comerciales y de consumo de personas sobreendeudadas; traslada a la CMF la facultad de regular el pago mínimo de las tarjetas de crédito; y modifica la Ley de Fraudes.



FOTO: MINISTERIO DE HACIENDA

El proyecto de Ley considera cambios a la ley de fraudes con tal de reducir conductas fraudulentas o de negligencia grave. Según cifras de la CMF, antes de la entrada en vigor de la ley de fraudes por cada millón de pesos transado, se desconocían \$93. Luego de la ley, esa proporción aumentó: por cada millón transado, \$587 fueron reportados como desconocidos. En promedio hay 60 mil eventos de desconocimiento de transacciones al mes, siendo BancoEstado la institución más afectada tanto en cantidad de usuarios como en montos.

Esta iniciativa otorga facultades a la CMF para dictar estándares mínimos de seguridad, autenticación y registro y propone que las instituciones puedan suspender la restitución de los montos desconocidos, y ejercer acciones legales en aquellos casos donde exista información suficiente que permita presumir negligencia grave o dolo de parte del usuario. También busca ampliar los plazos de reembolso, pasando de cinco a diez días.

Esto permitiría a las instituciones recabar los antecedentes suficientes. En particular, se establece un catálogo de presunciones de dolo o culpa grave para casos de desconocimiento de transacciones realizadas entre cuentas propias, o cuando el usuario reconoció haber entregado sus claves, entre otros casos.

#### OPINIONES

Twitter @DiarioConce  
contacto@diarioconcepcion.cl

**PARTICIPA**

# Estudio de Percepción y Opinión Pública Regional UdeC

Este instrumento, aplicado por el área de Estudios Regionales de la Dirección de Vinculación Social de la VRIM UdeC, busca caracterizar las percepciones, de las personas del Biobío y Ñuble, sobre pertenencia territorial, procesos de descentralización, valoración y confianza en instituciones locales, problemas y prioridades locales, asuntos públicos y medios con los que se forma opinión, principios democráticos y derechos humanos, impacto de la Vinculación con el Medio UdeC, para contribuir al diseño e implementación de futuros estudios y políticas públicas con pertinencia local y territorial.

Opina sobre tu región contestando la siguiente encuesta disponible en el QR



Si eres mayor de 18 años y vives en Biobío o Ñuble, ¡no te quedes fuera!



## SALAS ABIERTAS EN CASA DEL ARTE JOSÉ CLEMENTE OROZCO / EXPOSICIÓN "ARTE EN CHILE"



*Los patipelados*, Jim Mendoza

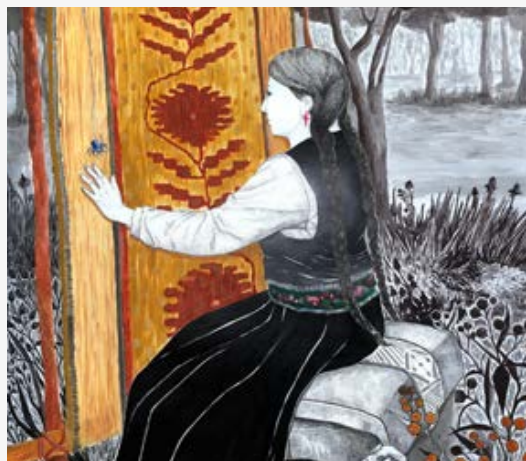

*La tejedora*, Lucyth Poe



*Parque forestal*, Inés Puyó

**Horario Casa del Arte** / Martes a viernes 10:00 a 17:45 horas / Sábado 10:00 a 16:54 horas / Domingo 10:00 a 13:45 horas



## Cultura & Espectáculos

A través de sus redes sociales y sitio web [www.expogamechile.cl](http://www.expogamechile.cl) se irán anunciando las novedades del evento.

Las entradas -algunas con precios especiales- se encuentran disponibles bajo el sistema Puntoticket.

Este año Expogame se hará del 11 al 13 de octubre en Estación Mapocho con Try Baker como invitado.

SE REALIZARÁ DEL VIERNES 3 AL DOMINGO 5 DE MAYO

# Expogame celebrará sus 10 años de historia con el universo de Star Wars

Adelantándose al período fuerte de lluvias, el evento geek y de cultura *gamer* festejará su primera década con diversos invitados y grandes novedades teniendo como temática esta mítica saga.

Mauricio Maldonado Quilodrán  
mauricio.maldonado@diarioconcepcion.cl

Es un evento que poco a poco, con cada versión, ha ido sumando más público y ofrecido nuevas experiencias. A 10 años de su primer encuentro y con 15 exitosas ediciones, Expogame festejará en grande su primera década con tres increíbles jornadas.

Puntualmente, y teniendo nuevamente a SurActivo como escenario, el mundo *geek* y todo lo que rodea a la cultura de los videojuegos, se dará cita entre el 3 y 5 de mayo próximo. "El tiempo ha pasado rápido, pensamos más en el corto y mediano plazo. En la pandemia crecimos un montón, ya que lo digital no resiste a las barreras geográficas. Nacimos en Concepción el 2014 y en ese período de crisis sanitaria nos posicionamos a nivel nacional y el 2022 nos instalamos físicamente en la Estación Mapocho en Santiago resultando ser todo un éxito", afirmó Nicolás Benavente, productor general de Expogame.

Habitualmente esta cita *gamer* se desarrolla entre los meses de junio y julio. Sin embargo, este año fuera de calzar con la celebración del Star Wars Day -4 de mayo- adelantó su realización con la idea de tener mejores condiciones climáticas. "Nos adelantamos el período más fuerte de lluvias, las cuales nos han afectado estos dos últimos años, lo cual creemos será po-



sitivo y para que la gente no esté preocupada del agua y el frío. Conocemos bien como es Conce, con un clima cambiante, nos tocaron ediciones complejas en ese sentido y ahora esperamos que sea distinto y bien familiar", dijo Benavente.

Así, por primera vez el llamado "May the 4th be with you" será parte de Expogame, teniendo en exclusiva a los invitados Carlos Segundo

y Octavio Rojas.

Segundo es la voz del villano Darth Maul del Episodio I - La Amenaza Fantasma, además de Piccolo en Dragon Ball Z, Severus Snape en Harry Potter y el Soldado 76 en Overwatch, entre otros. Por su parte, Rojas ha sido la voz del villano y líder supremo Snoke del Episodio VIII - El Despertar de la Fuerza, Smithers en Los Simpsons, Scorpion en Mortal Kombat X y Mortal

Kombat XI y Erwin Smith en Shingeki no Kyojin, por nombrar algunos.

"Ambos son personajes reconocidos y destacados dentro del mundo del doblaje, los dos son mexicanos con una extensa trayectoria siendo las voces de icónicas de destacados personajes del cine, la televisión y de los videojuegos", afirmó el productor.

Más allá de los rostros invitados, el evento tendrá una serie de atractivos

como lanzamientos exclusivos, actividades interactivas y diversas competencias. Entre ellas, "Expogame Champions", cuyo ganador viajará a Los Angeles, Estados Unidos, para conocer las oficinas de los creadores de League of Legends y Valorant, Riot Games.

También se destaca Pasaporte Expogame, app exclusiva del evento con desafíos y retos que otorgan puntos, llegará renovada y con nuevas funciones que se desbloquearán durante el año y que permitirán, además de canjear Cristales Expogame por productos favoritos, participar en torneos, formar grupos con amigos, encontrar tesoros escondidos y apostar tus puntos en un enfrentamiento PVP, player versus player. "Tratamos que la feria sea mucho más allá de sólo los invitados, sino el contenido completo que tenemos, la dinámica de juegos, lo que hace interesante la experiencia. Los invitados son clave, pero todo lo que pasa con los distintos stands de exhibición es lo que hace igualmente entretenida el recorrer y participar de Expogame", afirmó Benavente.

Las entradas para celebrar los 10 años de Expogame se encuentran disponibles -con algunos precios especiales- bajo el sistema Puntoticket.

### OPINIONES

Twitter @DiarioConce  
contacto@diarioconcepcion.cl



LA CINTA DE Maite Alberdi está nominada a la categoría Mejor Documental en la versión 96 de los Premios Oscar.

## "La Memoria Infinita" será exhibida hoy gratis en el Centro Cultural Teatro Dante

Este domingo 10 de marzo, la Academia de Artes y Ciencias Cinematográficas de Hollywood llevará a cabo la tradicional ceremonia de entrega de los Premios Oscar, los cuales cuentan con dos producciones chilenas nominadas: "La Memoria Infinita" y "El Conde", en las categorías Mejor Documental y Mejor Cinematografía, respectivamente.

Por esta razón desde el Ministerio

de las Culturas realizarán este 9 de marzo una transmisión simultánea a lo largo de Chile del filme dirigido por Maite Alberdi, como una manera de acompañar su nominación en la previa de la esperada ceremonia. La proyección se realizará hoy a las 16:00 horas en el Centro Cultural Teatro Dante de Talcahuano. El acceso es gratuito y sólo deben retirar las entradas en la boletería del recinto.

El documental, que retrata con una sensibilidad magistral la historia de amor entre Paulina Urrutia y Augusto Góngora, explora sus 25 años de relación y cómo atravesaron diversas dificultades desde que diagnosticaron al protagonista con Alzheimer, revisando también la trayectoria laboral de ambos entrelazada a la construcción de la memoria histórica de Chile.

# Deportes



FOTO: ISIDORO VALENZUELA M.

## Estadio Ester Roa Rebolledo recibe torneo atlético

Este sábado, a partir de las 10 de la mañana, se dará comienzo al Torneo Atlético de Verano 2024, en el Estadio Ester Roa Rebolledo. El certamen espera reunir a un centenar de deportistas de los principales clubes de la Re-

gión en pruebas de pista y campo. Todo comenzará con los 5.000 metros planos varones y el lanzamiento de la bala damas, y cerrará con los 400 metros planos en ambas categorías.



FOTO: ARCHIVO / ISIDORO VALENZUELA M.

ACEREROS VISITAN A COBRESAL

# Un urgido Huachipato quiere estar a la altura en El Salvador

Sin saber de victorias en este inicio de campeonato, el conjunto siderúrgico espera levantar cabeza ante un difícil rival en el norte. Vuelve Palmezano, siguen fuera Loyola y Sepúlveda.

## Cobresal

Posición: 13°  
Puntos: 1

| Rendimiento |    |    |     |
|-------------|----|----|-----|
| PG          | PE | PP | DIF |
| 0           | 1  | 1  | -1  |

17%



## Huachipato

Posición: 15°  
Puntos: 1

| Rendimiento |    |    |     |
|-------------|----|----|-----|
| PG          | PE | PP | DIF |
| 0           | 1  | 2  | -3  |

11%



Estadio: Ester Roa Rebolledo

Hora: 18:00

Árbitro: Piero Maza

### El historial:

En la temporada pasaa repartieron victorias. En la primera rueda ganó Huachipato, y en la segunda se impuso Cobresal por 2-0, en duelo que casi terminó con la salida de Gustavo Álvarez.

### Ojo con:

Tanto el capitán, Claudio Sepúlveda como el polifuncional, Felipe Loyola, seguirán siendo baja en el encuentro de hoy. En el caso del ex vialino, volvería a la convocatoria la próxima semana.



Dt: Gustavo Huerta.



Dt: Javier Sanguinetti.

Samuel Esparza Muñoz  
samuel.esparza@diarioconcepcion.cl

### Van por los 3 puntos

No es un misterio que este inicio de torneo está lejos de lo que se esperaba de Huachipato. El actual campeón del fútbol chileno dejó ir pocos nombres y se reforzó convenientemente para enfrentar tanto el torneo local como la Copa Libertadores. Sin embargo, aun no da con el juego fluido que tantas alegrías le dio la temporada pasada lo que, sumado al regular nivel de varios de sus refuerzos, lo tiene en la parte baja de la tabla, antepenúltimo con un punto de nueve posibles.

Pero el fútbol siempre da oportunidades y esta tarde, desde las 18:00 horas, el conjunto acerero tendrá la suya cuando visite a Cobresal en El Salvador. Los mineros exhiben un comienzo igual de irregular, ubicándose penúltimos con una unidad en dos presentaciones.

De ahí que el resultado esté abierto en el campamento nortino, donde está en condiciones de reaparecer el volante venezolano, Brayan Palmezano, tras superar su lesión. Esos sí, seguirán siendo bajas el capitán Claudio Sepúlveda y el polifuncional, Felipe Loyola, este último quien podría reaparecer en la nómina ante Copiapó.

Consciente de la necesidad de los puntos se mostró el técnico siderúrgico, Javier Sanguinetti, quien apostó por el comienzo de la recuperación. "Nos preocupa la situación en que estamos, pero el equipo está en condiciones de conseguir resultados, la realidad es esa y debemos hacernos responsables de eso. (Cobresal) se hace fuerte en su reducido, las estadísticas lo marcan. Pero nosotros tenemos la necesidad imperiosa de conseguir los tres puntos para encaminarnos y empezar a tener un torneo más acorde a lo que merecemos", manifestó.

Asimismo, y en cuanto a las claves para esta tarde en la siempre difícil cancha de El Salvador, el argentino expresó que, "debemos estar atentos a tener un equipo corto, que no le brinde espacios y aprovechar las situaciones de espacios que nos pueda dar el rival, para poder tener un juego más asociado y no tan directo como a lo mejor tuvimos en estos últimos partidos. No hacer un partido de ida y vuelta, porque me parece que no nos favorecerá. Por ahí creo que pasa el desarrollo del partido".

### OPINIONES

Twitter @DiarioConcepcion  
contacto@diarioconcepcion.cl

# Deportes

PARTIERON CON UN EMPATE COMO LOCALES

# A no dejar dudas en el aire: lilas pasan la página contra Rengo

Paulo Inostroza  
paulo.inostroza@diarioconcepcion.cl

El primer partido pudo ser mejor, pero no fue un mal debut: 1-1 contra Osorno, jugando 20 minutos con un hombre menos. La bomba cayó dos días después con la salida del técnico Christian Lovrinevich, artífice de la milagrosa salvación del 2023. La dirigencia de Deportes Concepción aún busca su sucesor, mientras tanto, Alejandro Gutiérrez dirigirá interinamente hoy (18 horas) en casa de Rengo.

El "León" realizaría algunas variantes, sobre todo, en la zona defensiva, donde se encuentran nuevamente disponibles hombres impor-

**D. Concepción vivió ajetreada semana por la salida de Lovrinevich y necesita una victoria para ser un real candidato.**

tantes como Lautaro Rigazzi, Diego Zambrano y Gary Tello. El ingreso de alguno de estos zagueros podría mandar a Espínola a la banda izquierda. El que no podrá estar es el goleador Ignacio Mesías, suspendido por dos fechas. El propio Tello, Escobar y Guerreño asoman como posibles reemplazantes.

Por parte del local, Rengo estuvo

cerca de ganar en Linares, pero el local se lo empató en tiempo agregado. No contará son el defensor Jaime Soto, por expulsión, y las últimas dos visitas moradas a Rengo fueron abultadas derrotas: 0-5 el año pasado y 2-4 el 2019.

**OPINIONES**  
Twitter @DiarioConce  
contacto@diarioconcepcion.cl



| Rengo       |        | D. Concepción |        |
|-------------|--------|---------------|--------|
| Posición    | Puntos | Posición      | Puntos |
| 5°          | 1      | 5°            | 1      |
| Rendimiento |        | Rendimiento   |        |
| PG          | PE     | PP            | DIF    |
| 0           | 1      | 0             | 0      |
| 33%         |        | 33%           |        |

| Rengo     |           | D. Concepción |          |
|-----------|-----------|---------------|----------|
| Cañete    | Navarrete | Escobar       | Muñoz    |
| Contreras | Pavez     | Ramírez       | Rigazzi  |
| Jopia     | Iturra    | Droguett      | Vargas   |
| Aldana    | Araya     | Valdivia      | Espínola |
|           |           | Manzo         | Zambrano |
|           |           | Torres        | Silva    |
|           |           | Font          |          |
|           |           | Abarzúa       |          |

|                        |             |                          |
|------------------------|-------------|--------------------------|
| Estadio: Bastiàn Pavez | Hora: 18:00 | Árbitro: Municipal Rengo |
|------------------------|-------------|--------------------------|

|   |  |  |
|---|--|--|
|  <p>DT: Martín Garnero</p> | <p><b>El historial:</b></p> <p>Los lilas recibieron 9 goles en sus últimas 2 visitas a Rengo. El año pasado cayeron por un imponente 5-0 y el 2019 también se fueron con las manos vacías perdiendo 2-4.</p> <p><b>Ojo con:</b></p> <p>Claudio Jopia, Juan Pablo Abarzúa y Jaime Droguett son los jugadores más experimentados de este equipo que estuvo muy cerca de llevarse el triunfo desde Linares.</p> |  <p>DT: Alejandro Gutiérrez</p> |
|---|--|--|

## ¿Habrá otro Lota con Naval en final del Octogonal?

El Octogonal del Biobío está a un paso de definir a sus nuevos finalistas 2024 y podría darse que se repita la del año pasado, donde Naval goleó a Lota Schwager, en un partido que dejó bastante sangre en el ojo. Tanta, que la "Lamparita" le ganó el resto de los juegos del 2023, por el torneo oficial de Tercera B. Es una posibilidad, pero hay otros dos semifinalistas que lucharán porque no sea así y tienen argumentos.

Naval venía mostrando su poderío hace rato y no ha perdido ningún partido amistoso en lo que va del año. Ni siquiera contra un Deportes Concepción lleno de potenciales titulares (1-1 en Nonguén) ni cuando recibió a Fernández Vial en El Morro (se impuso por un claro 2-1).

Lo que mostró en la llave anterior contra Cabrero - que juega una división más arriba- fue realmente contundente. Lo derrotó 2-1 en Monte Águila y luego lo goleó 3-0 en la vuelta en Talcahuano de la mano de Valdebenito, Merino, Paredes, Tapia y Gar-

cés. La base del año anterior.

Esta tarde (17 horas) recibirán a Quillón, en partido único. Otro rival de cuidado, que juega en el torneo de Tercera A.

Los choreros prueban actualmente al delantero Diego Carrasco, que marcó contra los lilas en el amistoso, y podría llenar el primer cupo para jugadores sin límite de edad.

### Lota encendido

Similar es lo que ocurre con este nuevo Lota Schwager, otra vez al mando del "Tiburón" Ramos, que agarró vuelo tras ganarle 2-0 a Vial y arruinar su Tarde Aurinegra.

Hasta ahora, usó equipo alternativo y probó muchas caras nuevas en la llave contra Nacimiento, que superó por un 10-3 global que no deja lugar a dudas.

Esta vez, el técnico podría recurrir a sus piezas más estelares porque a las 17 horas visitarán a Valdivia, que jugará en la Tercera A. De pasar a la final, la primera opción es jugarla en Coronel.

# Deportes

AURINEGROS SE ESTRENAN EN CASA

# “Ahora sí se ve una idea clara de ir más arriba y de buscar el arco rival”

Delantero Ángel Gillard analizó los detalles que Vial debe corregir, pero también destacó propuesta ofensiva que a la larga debiera darles resultados.

Paulo Inostroza  
paulo.inostroza@diarioconcepcion.cl

El debut fue extraño. Por un lado, ya no se ve ese Fernández Vial al que les costaba marcar goles y de entrada metió tres. Por otro lado, tampoco se apreció esa solidez defensiva sin distracciones que el 2023 lo hizo una de las mejores vallas de la división. Perdieron 3-4 y hay que sacar lecciones para cerrar partidos, como el de esta tarde (18 horas) recibiendo a Puerto Montt.

El delantero Ángel Gillard expresó que “el primer encuentro mostró que vamos mejorando de a poco, pero también que nos está costando defendernos atrás y se notó contra un rival que no propuso mucho, pero se llevó el triunfo. Nos quedó ese sabor amargo de que merecíamos algo más. Conver-

tir tres goles es un mérito, pero nadie queda conforme después de comenzar con una derrota”.

En el estreno anotaron los tres delanteros ferroviarios, el 2023 solo una vez marcaron 3 goles como equipo. El argentino señaló que “me estoy sintiendo cómodo en este equipo y creo que arriba cada vez nos entendemos mejor con Job. Los delanteros tenemos una competencia muy sana, pero es una suerte que con Bogmis y Pablo (Pereira) nos llevamos muy bien, tratamos de ayudarnos entre nosotros. No importa quien convierta”.

No es sencillo adaptarse a una propuesta nueva y Gillard manifestó que “ojalá este sea un Vial de muchos goles. El año pasado generábamos muy pocas situaciones de gol y en base a eso

## Fernández Vial

Posición: 11° | Puntos: 0

Rendimiento: 0%

| PG | PE | PP | DIF |
|----|----|----|-----|
| 0  | 0  | 1  | -1  |



## Puerto Montt

Posición: 4° | Puntos: 3

Rendimiento: 100%

| PG | PE | PP | DIF |
|----|----|----|-----|
| 1  | 0  | 0  | 1   |



Estadio: Ester Roa Rebolledo

Hora: 18:00

Árbitro: Franco Jiménez



DT: Osvaldo Cataldo

**El historial:**

La última vez que se enfrentaron en Collao fue el 2021 y Puerto Montt remontó los goles de Harbottle y Gotti para llevarse la victoria por 3-2. Arnaldo Castillo fue el héroe visitante.

**Ojo con:**

Los salmoneros son uno de los planteles más jóvenes de la división y su único jugador que tiene 30 años cumplidos o más es el volante Loenardo Povea.



DT: Jaime Vera

## Culminó el G1 en el Estadio Español

En las canchas del Estadio Español de Chiguayante se llevó a cabo el campeonato de tenis Grado 1, que convocó a raquetistas de diversas comunas del país en las categorías de 12 hasta 18 años, tanto en varones como en damas, y que significó la continuación del circuito nacional de menores.

Luego de casi una semana de torneo, campeones en el single Sub 12 fueron los primeros preclasificados, Fernanda Peirano y Emiliano Chesta. Asimismo, en la Sub 14, ganadores resultaron Catalina Porré (1ª favorita) y Simón Doren (2°).



**LAS CANCHAS DEL** Estadio Español partieron con la acción de marzo.

FOTO: ARCHIVO / RAPHAEL SIERRA P.

**2** partidos seguidos tendrá Vial en el Ester Roa Rebolledo. Esta tarde contra Puerto Montt y luego frente a Ovalle.

al delantero le cuesta mucho encontrar su ritmo. Ahora hay una idea clara

de ir más arriba, de atacar y buscar. Se van a producir hartas ocasiones y ojalá se nos den los resultados”.

La “Maquinita” de Osvaldo Cataldo llevaba una muy buena racha y de gran rendimiento en los amistosos, hasta que en los dos últimos se llevó sendas derrotas a manos de Naval y Lota. El atacante aurinegro advirtió que “a la gente solo puedo decirle que nos apoye y confíe en nosotros. No pudimos darle una alegría en nuestra Tarde Aurinegra y ahora es el momento de entregarles una victoria como locales”.

Odswart Canessa estaba siendo evaluado en la semana a ver si puede sumar algunos minutos, mientras que al volante Alexander Concha todavía le quedan un par de semanas de recuperación de su esguince grado 2.

Puerto Montt, en tanto, es uno de los equipos más jóvenes de la serie y entre sus figuras cuenta con Cristóbal Vargas, Leonardo Povea y el exvialino Jorge Catejo.

**OPINIONES**  
Twitter @DiarioConce  
contacto@diarioconcepcion.cl

Por su parte, en Sub 16, levantaron el trofeo Agustina Videla (2ª) y Carlos Silva (4°), mientras que en sub 18, monarca fue la penquista Consuelo Alarcón (3ª), luego de vencer a la raqueta de San Carlos Emilia Venegas (11°) por un doble 6-2. En tanto que, en varones, campeón fue el rancagüino, Luis Acevedo.

### A fin de mes vuelve la acción

A partir del 28 de marzo se comenzará a jugar el torneo clasificatorio al Nacional Biobío-Ñuble, en Coronel.

## CLASIFICADOS

### JUDICIALES Y LEGALES

Extravío de certificado de conductor profesional A5 del Instituto de Conductores Profesionales ICP Concepción a nombre de Jeanpierre Riquelme Llanos Rut. 18.433.133-0, N° de folio 343041, queda nulo por aviso correspondiente.

# Entretención & Servicios

Santoral: Francisca Romana

EL TIEMPO

HOY  **10/19**

DOMINGO 9/18  LUNES 9/17  MARTES 9/17 

LOS ÁNGELES  8/22

RANCAGUA  10/27

TALCA  10/26

SANTIAGO  11/30

CHILLÁN  7/25

ANGOL  9/22

TEMUCO  7/20

P. MONTT  10/18

## RADIACIÓN UV

| RIESGO   | TIME*    | ÍNDICE   |
|----------|----------|----------|
| EXTREMO  | 10       | 11 o más |
| MUY ALTO | 25       | 8 A 10   |
| ALTO     | 30       | 6 A 7    |
| MODERADO | 45       | 3 A 5    |
| BAJO     | 60 o más | 0 A 2    |

\*Tiempo Máximo recomendado de exposición (minutos).

## PUZZLE

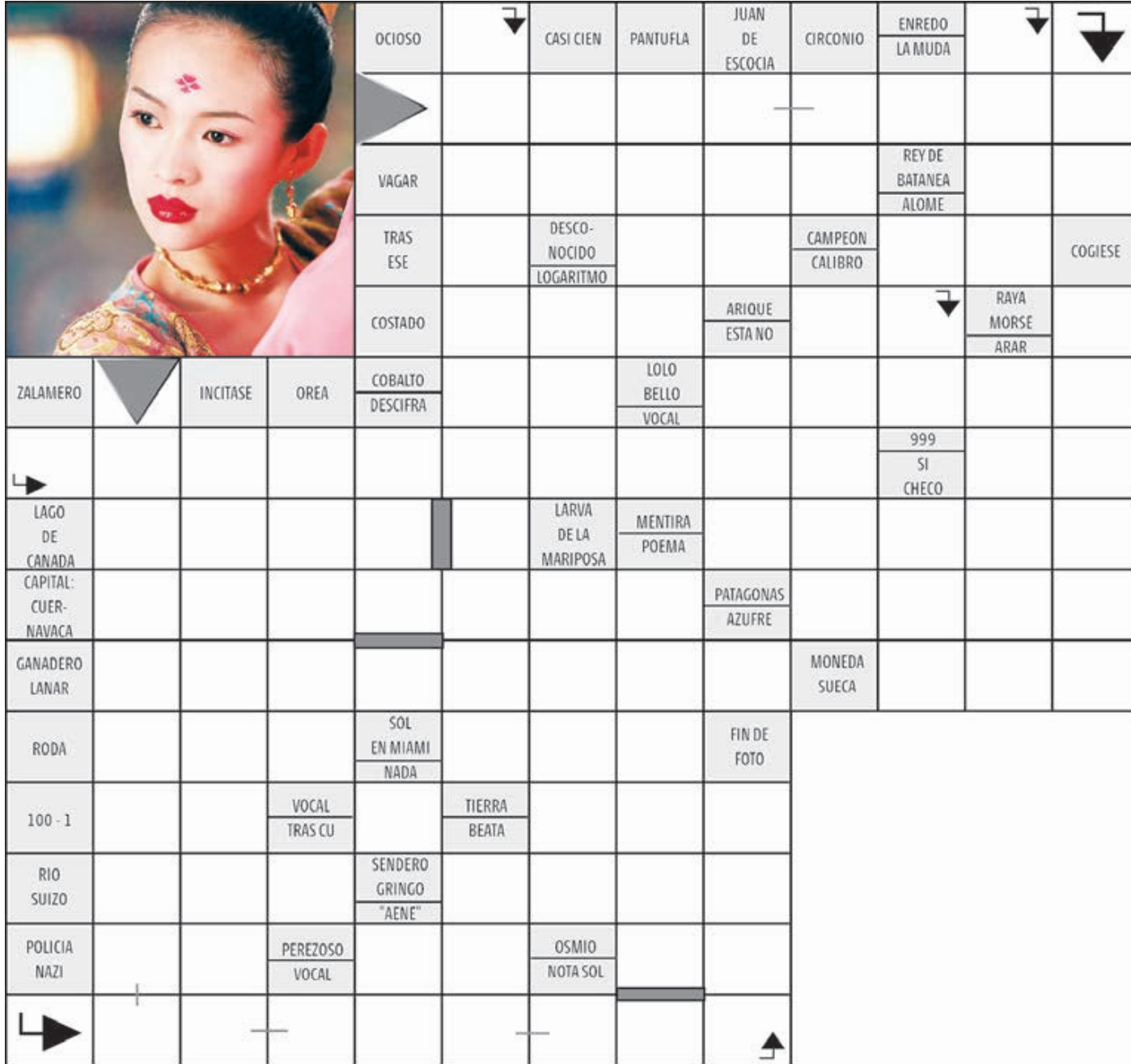

OCIOSO CASI CIEN PANTUFLA JUAN DE ESCOCIA CIRCONIO ENREDO LA MUDA

VAGAR REY DE BATANEA ALOME

TRAS ESE DESCONOCIDO LOGARITMO CAMPEON CALIBRO COGIESE

COSTADO ARIQUE ESTANO RAYA MORSE ARAR

ZALAMERO INCITASE OREA COBALTO DESCIFRA LOLO BELLO VOCAL

LAGO DE CANADA CAPITAL: CUERNAVACA LARVA DE LA MARIPOSA MENTIRA POEMA PATAGONAS AZUFRE

GANADERO LANAR MONEDA SUECA

RODA SOL EN MIAMI NADA FIN DE FOTO

100 - 1 VOCAL TRAS CU TIERRA BEATA

RIO SUIZO SENDERO GRINGO "AENE"

POLICIA NAZI PEREZOSO VOCAL OSMIO NOTA SOL

## TELÉFONOS

|                    |              |
|--------------------|--------------|
| Ambulancias:       | 131          |
| Bomberos:          | 132          |
| Carabineros:       | 133          |
| Investigaciones:   | 134          |
| Fono Drogas:       | 135          |
| Inf. Carabineros:  | 139          |
| Fono Familia:      | 149          |
| Inf. Toxicológica: | 2- 635 3800  |
| V. Intrafamiliar:  | 800 220040   |
| Delitos Sexuales:  | 565 74 25    |
| Defensa Civil:     | 697 16 70    |
| Fono VTR:          | 600 800 9000 |
| Fono Essbío:       | 600 33 11000 |
| Fono CGE:          | 800 800 767  |

## FARMACIAS DE TURNO

### CONCEPCIÓN

|                |   |
|----------------|---|
| Deltasalud     | Ahumada   |
| • Lincoyán 461 | • Av. Juan Bosco 501<br>(Atención durante las 24 horas) |

### SAN PEDRO

|   |
|---|
| Ahumada   |
| • Michimalonco 1120 (Atención durante las 24 horas) |

### CHIGUAYANTE

|                        |
|------------------------|
| Salcobrand             |
| • Manuel Rodríguez 575 |

### TALCAHUANO

|                       |
|-----------------------|
| Estación              |
| • Bilbao 445, local 2 |

## SUDOKUS

### FÁCIL

|   |   |   |   |   |   |   |   |   |
|---|---|---|---|---|---|---|---|---|
| 9 |   | 4 | 2 | 5 | 7 |   | 1 |   |
| 1 | 7 | 3 |   | 9 | 4 | 6 | 2 |   |
| 2 |   |   |   |   |   | 9 |   |   |
| 4 | 1 |   | 9 | 2 |   | 8 | 3 | 6 |
| 5 |   | 2 |   |   | 6 |   | 9 |   |
| 6 |   | 8 | 1 |   | 3 |   |   |   |
|   |   |   |   | 7 | 2 |   | 6 | 3 |
| 3 | 5 | 6 | 4 | 1 |   |   | 7 | 9 |
| 7 | 2 | 1 | 3 |   | 9 |   |   |   |

### MEDIO

|   |   |   |   |   |   |   |   |   |
|---|---|---|---|---|---|---|---|---|
|   |   |   | 7 |   |   | 8 |   | 5 |
|   |   | 4 |   | 5 |   |   |   |   |
| 2 | 5 | 6 |   |   |   | 3 | 4 | 7 |
| 8 | 4 |   | 9 | 3 | 5 |   | 1 | 6 |
|   |   |   |   |   |   |   |   | 8 |
|   | 2 |   |   | 7 |   | 9 |   |   |
|   |   |   |   |   | 7 |   | 9 |   |
|   | 7 | 2 |   |   | 4 |   |   | 3 |
|   | 3 |   |   |   |   | 7 | 8 |   |

### EXPERTO

|   |   |   |   |   |   |   |   |   |
|---|---|---|---|---|---|---|---|---|
| 7 |   |   |   | 3 | 8 | 2 |   | 5 |
| 8 | 2 | 5 | 4 |   |   |   |   |   |
|   |   |   |   |   |   |   | 1 |   |
|   | 3 |   |   |   |   |   | 7 | 6 |
|   |   |   |   | 2 |   |   |   |   |
|   | 1 |   |   | 8 |   | 5 |   |   |
| 6 |   | 7 | 9 | 1 |   |   | 4 |   |
|   |   |   |   |   | 4 |   |   |   |
|   |   |   |   | 7 | 3 |   |   |   |