

Campus  
Naturaleza  
UdeC: un legado  
biocultural  
para la  
conservación de  
la biodiversidad

CIENCIA&SOCIEDAD PÁGS. 12-13



FOTO: CAMPUS NATURALEZA UDEC.

Mayoría de concejales  
de Talcahuano difiere  
de colocar nombre de  
ex Presidente Piñera a  
obra de reconstrucción

Propuesta del alcalde Henry Campos, tras  
reciente fallecimiento del ex Mandatario.

POLÍTICA PÁGS. 4-5

# Diario Concepción

Sábado 10 de febrero de 2024, Región del Biobío, N°5715, año XVI

EN SEPTIEMBRE DE 2022 SE IMPLEMENTÓ LA NORMATIVA QUE TIPIFICA EL ILÍCITO

## 82% de baja en robo de madera: Corma ratifica disminución de casos en Arauco

Gobierno también reafirma merma del delito en la provincia.

La Corporación Chilena de la Madera (Corma) confirmó la disminución de casos de delitos vinculados al robo de madera en la Provincia de Arauco.

Específicamente, en Corma señalaron que en 18 meses, desde la puesta en marcha de la ley que tipifica el delito, el robo de madera ha disminuido en

un 82%. Lo anterior, también es confirmado por el Gobierno, a través de la Delegación Provincial.

ECONOMÍA&NEGOCIOS PÁGS 14-15

FOTO: ISIDORO VALENZUELA M.



Arrancó de la guerra en Siria  
y hoy hace su camino en  
la arcilla penquista

DEPORTES PÁG. 18

FOTO: CAROLINA ECHAGUE M.



Transporte Público: alza de  
tarifa será de hasta 60 pesos  
en algunos casos

CIUDAD PÁGS. 6-7

FOTO: RAPHAEL SIERRA P.

Contaminación  
visual: el problema  
estético que  
presenta la ciudad  
de Concepción

CIUDAD PÁGS. 8-9



EDITORIAL: TENSION EN EL FLUJO VEHICULAR





## #FUE TENDENCIA

Luego de tres días de duelo nacional, el viernes 9 de febrero se realizó el Funeral de Estado del expresidente Sebastián Piñera Echenique. En la instancia, fue homenajeado por distintas autoridades, familiares y adherentes, donde tras un velorio en el ex Congreso Nacional y un responso en la Catedral Metropolitana, el cortejo fúnebre pasó por las afueras del Palacio de La Moneda, para finalmente terminar el recorrido en el Cementerio Parque del Recuerdo.

**Gobierno de Chile**  
 @GobiernodeChile

S.E. el Presidente de la República @GabrielBoric, el Presidente del Senado Juan Antonio Coloma, el expresidente Eduardo Frei Ruiz-Tagle y la expresidenta Michelle Bachelet Jeria; realizaron Guardia de Honor al féretro del expresidente Sebastián Piñera Echenique en la sede del Congreso Nacional en Santiago.

**Senado Chile @Senado\_Chile**

En homenaje de Estado a ex Presidente Piñera destacan su trayectoria y figura. Durante la ceremonia realizada en el Salón de Honor del Congreso intervinieron los ex presidentes de la República Frei y Bachelet, además de los titulares del Senado, de la Corte Suprema; el presidente Boric y la hija del fallecido mandatario Magdalena Piñera Morel.

**Carabineros de Chile**  
 @Carabdechile

Desplegados con nuestros carabineros de los plantales educacionales, velando por la seguridad de quienes asisten y acompañan el Funeral de Estado del Ex Presidente de la República, Sebastián Piñera Echenique Q.E.P.D., siendo acompañado por quienes fueran sus escoltas presidenciales, los que hasta estarán junto a él hasta el último momento. El General Director, Ricardo Yáñez, junto a las máximas autoridades de Estado, participaron de la misa en la Catedral de Santiago. #CarabinerosDeTodos

**Ricardo Lagos Weber @lagosweber**

En un acto republicano... estuve en el ex Congreso para acompañar la memoria del ex Presidente #Piñera como un mandatario que siempre puso por delante la democracia y su interés en llegar a acuerdos por un mejor Chile. Mis condolencias a su familia y cercanos. #FuneralDeEstado

**Iván Moreira Barros @ivanmoreirab**

Agradecemos los genuinos gestos republicanos que tuvo el Presidente @GabrielBoric. Terminando los honores en este Funeral de Estado, por el fallecimiento del Presidente Sebastián Piñera, le hacemos presente al Presidente Boric nuestra gratitud y respeto.

**Alejandro Cortés @ascortes**

La ex Primera Dama, Cecilia Morel, recibe la bandera de estado en el Parque del Recuerdo. #FuneralDeEstado

## ENFOQUE

# Un llamado a la Conciencia y la Acción



CAROLINA TORO  
Gobierno Regional del Biobío

La violencia en el pololeo es un tema serio y de gran preocupación para todos y todas. Por eso, es importante abordar este tema con sensibilidad y conciencia. Además, relevar la importancia de prevenir y combatir cualquier tipo de agresión en las relaciones afectivas.

En ese sentido, cabe recordar que cada 7 de febrero se conmemora el Día Nacional Contra la Violencia en el Pololeo, en conmemoración de la muerte de Antonia Garros, un condenable hecho, ocurrido en Concepción, que conmovió a nuestra región e hizo públi-

*La prevención y la educación son fundamentales para promover relaciones saludables y erradicar la violencia de género y en el pololeo.*

El 6 de febrero recién pasado, el ex Presidente de la República, Sebastián Piñera, se dirigía a su casa después de almorzar en la casa de un amigo en el Lago Ranco, en la Región de Los Ríos, acompañado de su hermana, de un amigo y del hijo de éste último. Lo que sería un habitual paseo en helicóptero terminó convirtiéndose en un trágico accidente que tuvo como consecuencia el deceso del ex Presidente, resultando ilesos sus tres acompañantes.

Este lamentable accidente, de forma inmediata se tomó los noticieros nacionales y posteriormente también los internacionales, y una vez confirmada su muerte, los mensajes de condolencias fueron transversales a todo el espectro político chileno y no solo nacional, sino que también internacional.

Este último punto es insoslayable, ya que el Presidente Gabriel Boric (asiduo crítico en su momento, de la administración Piñe-

ra) no tardó en decretar duelo nacional por 3 días. A su vez, en un sobrio discurso, resaltó la figura de su predecesor (pese a las diferencias del pasado), lo que hace emerger el principal aspecto de esta columna, la muestra de que en Chile, las tradiciones republicanas se respetan y que antes de las legítimas diferencias hay que preservar la democracia y en definitiva, la nación.

La evidencia al respecto es clara, hemos visto muestras de respeto de distintos actores políticos, opositores acérrimos, ciudadanos, ministros del actual gobierno (formando parte de la guardia de honor junto al féretro) reconociendo méritos de la gestión del ex Presidente, sin importar sus diferencias ideológicas. Finalmente, no podemos omitir el hecho de que todos los ex presidentes desde la vuelta a la democracia han manifestado sus condolencias.

La conclusión que podemos obtener de todo esto es que, en nuestro país, aun existe amistad cívica

ca una realidad silenciada por muchas víctimas.

Como datos, según la Encuesta Nacional de Violencia Intrafamiliar y de Género realizada en Chile en 2019 arrojó que el 50,6% de las mujeres entre 15 y 65 años ha sido víctima de algún tipo de violencia por parte de su pareja o expareja. Asimismo, un estudio realizado por el Observatorio de Igualdad de Género en 2020 mostró que el 30% de las mujeres jóvenes encuestadas había experimentado violencia en el pololeo o el noviazgo. Esas cifras son más que preocupantes y además de cambios en la legislación, requiere cambios culturales para poder detectar estas alertas.

Es por esto que, como Gobierno Regional del Biobío estamos trabajando en diferentes iniciativas para contribuir y abordar este tipo de temáticas, que afectan en su gran mayoría a las mujeres. A través de diversos programas, hemos logrado llegar a 4.000 mujeres en las 33 comunas de la Región del Biobío, muestra de ello es la aplicación del Estudio Regional sobre Violencia de Género, iniciativa financiada

por el Gobierno Regional del Biobío, la cual consiste en una herramienta que permitirá generar inclusión social entre las mujeres de la octava región, para conectarlas con redes de seguridad en caso de peligro y/o situaciones de violencia.

La muestra más grave de la violencia es el femicidio y a nivel nacional, solo durante el mes de enero ya se contabilizan cinco casos de mujeres fallecidas en manos de sus agresores. La situación es preocupante, la falta de herramientas, de políticas públicas y de instancias que protejan a las mujeres, lo cual, en Biobío, se ejemplifica con la falta de autoridad en la Secretaría de la Mujer y la Equidad de Género, hace más de 2 meses.

La prevención y la educación son fundamentales para promover relaciones saludables y erradicar la violencia de género y en el pololeo. La lucha contra la violencia en el pololeo requiere de un esfuerzo colectivo, desde la legislación hasta la educación y la concienciación en la sociedad. Solo así podremos avanzar hacia un futuro donde las relaciones de pareja sean seguras y libres de violencia para todas las personas.

## Tradición Republicana: Muestra de lo que somos

**FRANCISCO RIQUELME ORTEGA**

Licenciado en Ciencias Jurídicas y Sociales UdeC y Ayudante del Centro de Estudios Europeos.

*La conclusión que podemos obtener de todo esto es que, en nuestro país, aun existe amistad cívica.*

y además, se conservan nuestras tradiciones republicanas, lo que nos hace un ejemplo democrático en la región y no solo en Latinoamérica, sino que en el mundo.

Enorgullecernos de estos valores que tenemos como país es un acto que nos permitirá mirar el futuro con esperanza y a la vez, nos genera la responsabilidad de mantener tradiciones, que, en el fondo, constituyen nuestra identidad país.

## EDITORIAL

Sin dudas la llegada de marzo es una preocupación general, no solo por la inversión de las familias en materia estudiantil y el pago de los permisos de circulación, sino también por lo complejo que se proyecta el flujo vehicular a contar del próximo mes. Y es que, desde hace varios años, con el incremento del parque automotriz y falta de alternativas viales, el colapso es cada vez más recurrente, lo cual termina afectando los tiempos de traslado y creando estrés, con la consecuente afectación en la salud mental de todos. A lo anterior, se suman los “tacos” que se generan en las zonas donde se están realizando trabajos o mejoras viales. Es por ello que conocer dónde estarán ubicados los cortes de tránsito por los trabajos que se realizan en el Gran Concepción, puede ser de gran ayuda para los habitantes de nuestra zona, para que busquen otras opciones.

Para ejemplificar esto basta sólo mencionar lo que significará las intervenciones en las Ruta 160, Ruta 150 (Penco-Concepción) y Autopista Concepción-Talcahuano, que incorporarán cada una de ellas, un corredor de transporte público y que se materializarán vías Concesiones. Dicho esto, detallamos el listado de obras que ya cuentan con desvíos, los que se mantendrán durante parte de este año y los proyectos nuevos que van a necesitar de ellos.

Paso Inferior Carrera, que forma parte del denomina-

## Tensión en el flujo vehicular



**En todo caso, la autoridad de Transportes ha señalado que se tomarán medidas para que el flujo vehicular no se tensione. Además, a no olvidar, se trata de trabajos necesarios para mejorar la calidad de vida.**

do Par Vial Collao – Novoa que actualmente ejecuta el Ministerio de Vivienda y Urbanismo, a través del Ser-viu. En la actualidad se interviene en las inmediaciones de la Universidad del Bío-bío y la intersección de avenida Los Carrera, Juan Bosco y Collao.

El Eje Colón, es una de las intervenciones más grandes que se realiza en la provincia y que involucra una de las vías estructurantes de la movilidad en la zona. En el caso de la Etapa 4A, que inició obras a mediados del año pasado, se debe implementar un angostamiento en avenida Colón y que, hasta ahora, no se ha concretado por varias razones, pero se espera que antes que termine el verano se materialice. También, en el horizonte están las obras que producirán desvíos del Puente Perales, el Puente Industrial y las terceras pistas de la Ruta 160. Finalmente, este año también se espera la conexión con Chacabuco del Puente Bicentenario.

En todo caso, la autoridad de Transportes ha señalado que se tomarán medidas para que el flujo vehicular no se tensione. Además, a no olvidar, se trata de trabajos necesarios para mejorar la calidad de vida.

## CARTAS

## ¿Pueden ser aliadas la IA y la ciberseguridad?

Señora Directora:

No hay duda de que, en el último tiempo, la Inteligencia Artificial y Ciberseguridad son dos cosas de las que se ha comenzado a hablar profundamente.

Desde su ingreso masivo a prácticamente todos los ámbitos de nuestras vidas, la Inteligencia Artificial ha sido considerada -y usada- como una aliada. Sin embargo, esta tecnología también se presenta como un riesgo en cuanto al correcto uso de los datos, especialmente en lo que compete a empresas y organizaciones.

A pesar de que existe siempre una amenaza a la ciberseguridad, la sensación general entre los colaboradores es de confianza. De acuerdo con una encuesta realizada por Experis, una marca de ManpowerGroup Chile y experta en talento tecnológico, solo el 19% de las personas considera que la IA representa un riesgo para la protección de los datos. Estas cifras se condicen con un acostumbramiento al uso de la IA.

En las manos correctas, la IA puede ser un socio extraordinario

para la ciberseguridad, asistiendo de manera automática, adaptándose y aprendiendo a defenderse contra ataques como Ransomware, por ejemplo. En cambio, en manos de cibercriminales, estas nuevas tecnologías suponen una herramienta para eludir sistemas de seguridad de personas, empresas e, incluso, instituciones gubernamentales.

Lo importante es no pecar de excesiva confianza en el uso de tecnologías como la IA cuando se trata de velar por la ciberseguridad de una organización.

No olvidemos que, el primer eslabón para convivir correctamente con las tecnologías, y sin riesgos, somos precisamente las personas.

*Mathilde Cordier-Hiini*

## Celebrando el amor

Señora Directora:

El enamoramiento es una etapa relativamente corta en la que se idealiza al otro/a encontrando una fantasía de perfección. Esta idea de amor es efímera. Al pasar el tiempo, si la relación persiste, se logra percibir en su totalidad a la pareja con sus luces y sombras, sur-

giendo entonces el desafío de comenzar a construir un vínculo con criterio de realidad. Abandonar el proyecto de una relación ante la primera dificultad es una opción válida. Sin embargo, es posible intentar avanzar una vez que el problema se aborda y se trabaja en conjunto su solución.

El amor romántico, en el que existe la creencia de “felices para siempre”, es una construcción social. La vida nos enfrenta a situaciones complicadas y las relaciones de pareja en sí mismas son vínculos complejos, ya que se unen dos personas con una historia de vida particular por lo que no siempre es sencillo llegar a acuerdos, negociar o avanzar juntos en un proyecto.

Considerando lo anterior, será necesario respetar las formas de amar en pareja que pueden ser muy diferentes a la concepción que cada uno tiene, entender que pueden existir quiebres, y que es posible volver a empezar las veces que sea necesario, como también comprender que es factible finalizar una relación aun cuando existe amor, si esa relación no aporta al bienestar emocional.

*Ivonne Maldonado-UDLA*

## MISMAS CONDICIONES DEL VERANO 2023



Envíe sus cartas, con una extensión máxima de 1.400 caracteres, con espacios vía email a:

◆ [contacto@diarioconcepcion.cl](mailto:contacto@diarioconcepcion.cl)

◆ Cochrane 1102, Concepción

La correspondencia debe consignar claramente la identidad del remitente y su número de teléfono.

Hacemos presente que el diario no puede constatar fehacientemente la identidad del autor de la correspondencia y reproduce la indicada por éste, deslindando ulterior responsabilidad.

La Dirección se reserva el derecho de seleccionar, extraer, resumir y titular las cartas recibidas, sin explicación alguna y evitando cualquier discusión con el remitente.



“Talcahuano es una comuna que le debe mucho al Presidente Piñera, por lo que significó su rol en la reconstrucción”.

*Félix Vera Concejal (UDI).*

“No estoy de acuerdo solamente porque sea un personaje de derecha, sino porque también es una persona que participó en violación de los Derechos Humanos”.

*Daniel Gutiérrez Concejal (Ferepa).*



FOTO: CAROLINA ECHAGÜE M.

TRAS PROPUESTA DEL ALCALDE DEL PUERTO

# Mayoría de concejales de Talcahuano difiere de colocar nombre de ex Presidente Piñera a obra de reconstrucción

Sebastián Rojas Guerstein  
contacto@diarioconcepcion.cl

Tras el anuncio del alcalde de Talcahuano Henry Campos, respecto a la propuesta que hará al Concejo Municipal de dicha comuna para nombrar alguna obra de reconstrucción del puerto con el nombre del expresidente Sebastián Piñera, casi la totalidad de los concejales porteños se manifestó en contra.

Recordemos que, en conversación con Diario Concepción, el alcalde Campos señaló que, tras la trágica y sorpresiva muerte del exmandatario, y debido a su compromiso y trabajo en la reconstrucción de la ciudad porte-

**Reticente a la iniciativa se posicionó también José López, presidente de la Agrupación Península Tumbes, que reúne a las 36 Juntas de Vecinos de la comuna, desde Monte Redondo hasta Tumbes.**

ña tras el terremoto del 27F, buscará homenajear a Piñera nombrando alguna obra de la comuna con su nombre.

Sin embargo, ante dicha propuesta, y como se mencionó, los concejales del puerto se mostraron en desacuerdo. Hay algunos que apoyan la medida como también hay quienes que no, fundamentando que hay otras priori-

dades que sortear.

## Concejales y la propuesta

Dentro de las obras de la comuna que podrían ser bautizadas con el nombre del exjefe de Estado, se encuentra la del Servicio de Alta Resolución (SAR) de San Vicente, el que fue inaugurado por Piñera en 2018, y que

se configura como la carta más clara para el homenaje de acuerdo con lo mencionado por el alcalde Campos.

Sin embargo, también puede ser una calle u otra construcción, por lo que es algo que deberá detallarse junto al mismo Concejo Municipal, instancia a la que el alcalde del puerto dijo propondrá la medida.

El concejal Matías Coloma (Izquierda Libertaria) señaló respecto a la medida que “entiendo la actitud republicana por parte del alcalde respecto al contexto actual que estamos viviendo, la muerte del expresidente, pero creo que la ciudadanía debe ser quien decida sobre este tipo de iniciativas y que, por lo demás, considero que hay elementos mucho más importantes que resolver”.

En ese sentido, Coloma agregó que “la seguridad, la infraestructura en las calles, como también el tema de la infraestructura pública municipal que se encuentra en un estado decadente” son, para el edil, los temas que más urgen discutir en el seno del gobierno comunal chorero.

Roberto Pino (CS), también representante municipal del puerto, concordó con el concejal Coloma que “el alcalde tiene que preguntarle primero al Concejo, eso es lo primero. Lo otro es que acá hay un tema sobre el estallido social donde falleció un joven, Manuel Rebolledo -quien fue atropellado por un vehículo de la armada en plena revuelta social-, hasta la fecha yo estoy apoyando a la familia porque, hasta hoy, no hay justicia para él”.

A esto, el concejal Pino agregó que “hay otro joven que perdió un ojo”.

Además, el concejal por Convergencia Social detalló que también hay otros temas con mayor relevancia. “Problemas habitacionales, los riesgos sanitarios, problemas de alcantarillado. Hay otros temas más importantes que considero yo”. A esto, no dejó de lado la crítica puesto que, a su juicio, “el alcalde está respondiendo también a su sector político. Esto es un tema también para responder a su sector, pero también hay otro sector al que preguntarle y que es la centro-izquierda”, dijo.

Por otro lado, el concejal Félix Vera (UDI), sí está de acuerdo con la iniciativa del alcalde Campos ya que corresponde a “una decisión muy importante y muy acertada por parte de nuestra autoridad. Talcahuano es una comuna que le debe mucho al Presidente Piñera, por lo que significó su rol en la reconstrucción y su rol en dos períodos”.

“Hay que recordar que no ha habido un Presidente de la República que haya venido más veces a Talcahuano que Sebastián Piñera, que estuvo preocupado por la comuna, y no solamente en reconstruir las viviendas, sino que en reconstruir la conectividad de la comuna que también había quedado muy afectada. Por lo tanto, creo que es justo y necesario que alguna obra, alguna calle, algún lugar importante lleve su nombre y podamos, de esa manera, recordar y agradecer todo lo que hizo por la comuna”, sinceró Vera.

En tanto, el concejal Víctor Palomi-



FOTO: ISIDORO VALENZUELA M.



no (Independiente), desde un principio se mostró en desacuerdo con la medida, aunque no sin respetar lo que significa para amplios sectores de la ciudadanía el fallecimiento de quien fuera dos veces Presidente de la República.

En ese sentido, Palomino expresó sobre la medida que “yo creo que no (se debería hacer). Yo soy de oposición. Tengo mis aprehensiones con el tema, respeto la muerte, respeto la muerte de Sebastián, pero no comparto muchas de sus decisiones. Entonces, no estoy de acuerdo”.

Agregó que “si bien respeto, tengo mis aprehensiones con muchas cosas del expresidente, entonces no podría apoyar la medida”, sinceró Palomino.

Asimismo, quien se mostró “a priori” en contra de la iniciativa, es el también concejal Daniel Gutiérrez (Fenapo) quien dijo que “igual es sumamente controversial y mediático el tema el abordarlo tan prontamente, y tiene que ver mucho también con decisiones colectivas porque, claramente, es algo que se va a plantear en el Concejo, pero si me preguntan a priori, no estoy de acuerdo”.

Además, señaló que “no estoy de

acuerdo solamente porque sea un personaje de derecha, sino porque también es una persona que participó en violación de los Derechos Humanos, tiene muchos ilícitos a su haber comprobados, no son cosas que yo esté inventando. Si fuera otra persona que tuviera un liderazgo y tuviera una vida más que perfecta, sino que respetando a los Derechos Humanos y en su actuar de buena fe, te aseguro que, venga del sector que venga, te digo que está bien”.

#### Consulta ciudadana

La también concejala del puerto,

Magaly Saavedra (PS), se refirió a la iniciativa que pretende impulsar el alcalde Campos diciendo que “yo al menos no estaría de acuerdo con esa propuesta. En estos momentos, y hace tiempo ya, existen igual vecinos destacados que podrían ser destacados a ese reconocimiento y no se han tomado en cuenta”.

Agregó también que “para hacer cualquier tipo de postular a alguien a un reconocimiento, también debería hacerse una consulta ciudadana que sería lo correcto. (...) Pero como le digo, yo no estaría de acuerdo con esa propuesta”.

puesta”.

Cabe destacar que Diario Concepción intentó contactarse con las concejales Elena Retamal (PSC) y Valeria Vargas (Independiente), pero no hubo respuesta.

#### Juntas de vecinos

El presidente de la Agrupación Península Tumbes que reúne a las 36 Juntas de Vecinos desde Monte Redondo hasta Tumbes, José López, comentó que “se entiende que por ser el único alcalde UDI y de derecha en la Provincia de Concepción pretenda hacer eso,

pero no vi la misma propuesta cuando falleció el expresidente Patricio Aylwin”.

“Entiendo el trágico accidente de como falleció el expresidente (Sebastián Piñera), y que fue un Presidente que estuvo dos periodos, pero no sé qué tan representativo sea o que tan prudente, porque no le veo el sentido realmente”, sentenció López.

Respecto al fundamento de la propuesta -el trabajo que realizó el expresidente Sebastián Piñera en la reconstrucción del puerto tras el 27F-, López manifestó que “el único que tiene que estar agradecido de lo que pasó es el alcalde de Talcahuano porque gracias a eso Talcahuano tiró para arriba, porque en estos periodos que lleva el alcalde no se ha hecho ningún adelanto fuera del terremoto. (...) También se perdió otro período donde era Presidente Sebastián Piñera y no logró obras suficientes acá. De hecho, todavía está botado el Mercado de Talcahuano”, expresó López.

#### OPINIONES

Twitter @DiarioConce  
contacto@diarioconcepcion.cl

## PubliReportaje

# POR CUARTO AÑO CONSECUTIVO MUNDO TELECOMUNICACIONES ES ELEGIDA COMO LA INTERNET FIJA MÁS RÁPIDA DE CHILE

La empresa internacional del diagnóstico de internet nPerf reconoció a MUNDO Telecomunicaciones con el mejor rendimiento a nivel nacional, tras realizar un estudio de medición entre el 1 de enero y el 30 de diciembre de 2023, lo que vuelve a poner a la TELCO por cuarto año consecutivo como la INTERNET FIJA MÁS RÁPIDA de Chile.

El informe arrojó que MUNDO obtuvo los mejores valores por sobre la competencia con 360 Mb/s de descarga y 305 Mb/s de carga, así también; logró conseguir la mejor latencia con 18ms, lo que se traduce en el menor tiempo de respuesta.

Enrique Coulembier CEO de MUNDO indicó que este es un reconocimiento a todo un trabajo realizado desde el 2015. “Trabajamos siempre por dar el máximo,

**MUNDO es la red fija con el mejor rendimiento en Chile durante el 2023 según los resultados de las pruebas realizadas por la consultora francesa nPerf Speed Test.**

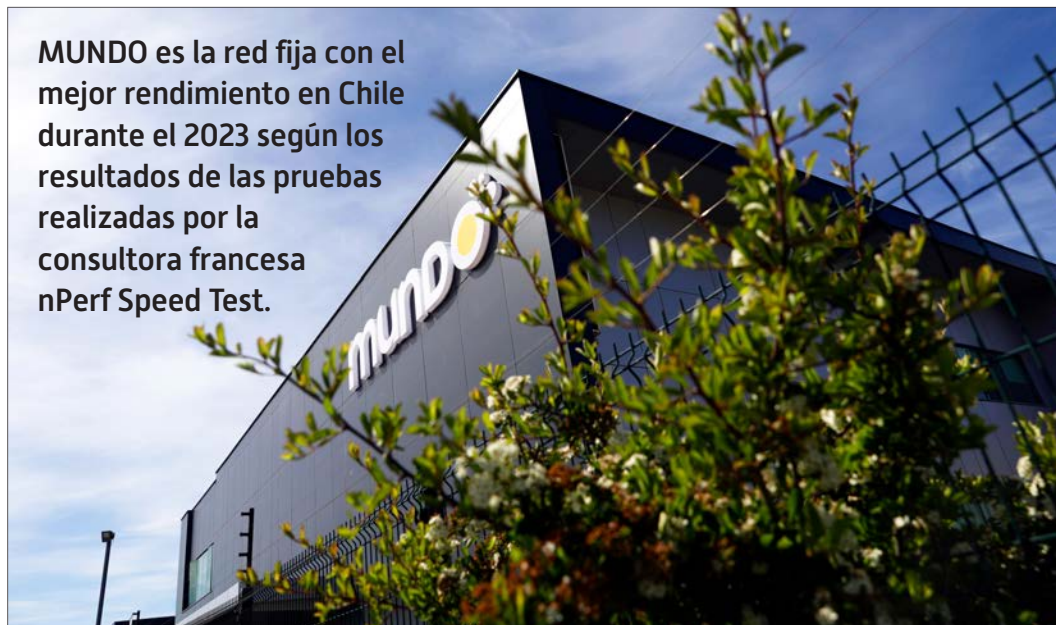

eso nos ha llevado a recibir varios premios por distintas entidades que regulan la velocidad y la cali-

dad de nuestro servicio. Hace poco recibimos por segundo año el reconocimiento Lealtad del

Consumidor de la consultora Alco y ahora nPerf nos premia con el primer lugar, gracias a que somos un equipo que nunca baja la guardia, procuramos llegar siempre con lo mejor a nuestros clientes y eso se logra con la pasión de un equipo que se comprometió no solo con un negocio, sino con la conectividad de un país. Personalmente me siento participe de haber aportado a estrechar la brecha digital en Chile, ahora vamos por más, me gustaría estrechar la brecha digital en Latinoamérica”, destacó el CEO de MUNDO.

MUNDO es una empresa de telecomunicaciones que tiene 29 años de experiencia en el despliegue de Fibra Óptica en Chile, con una alta penetración en sectores relegados y de difícil acceso llegando con la mejor calidad de internet a lugares donde nadie más llega. Con presencia en 12 regiones y más de 300 localidades, este gran desarrollo en tecnología ha consagrado a MUNDO con varios reconocimientos nacionales e internacionales que hoy la posicionan como una de las TELCO más competitivas del mercado.



“Las empresas que estamos en Perímetro estamos obligados a llevar la tarifa a 550 pesos”.

“Si el Estado no va a aportar más por la tarifa, lo va a tener que hacer el usuario”.  
*Francisco Castillo, representante legal Buses Palomares.*

“No es un acuerdo de los empresarios cobrar la misma tarifa, hay un polinomio que ajusta las tarifas y es del Estado”.  
*Arturo Giusti, presidente de la Federación Gremial Interregional del Transporte de Pasajeros.*

EL PRÓXIMO MIÉRCOLES SE MATERIALIZARÁ EL CAMBIO DE LOS PRECIOS

# Transporte Público: Alza de tarifa será de hasta 60 pesos en algunos casos

Pablo Carrasco Pérez  
pablo.carrasco@diarioconcepcion.cl

Puede resultar difícil de entender, pero la anunciada alza en el precio del pasaje en el transporte público regulado en el Gran Concepción, léase taxibuses grises con azul, será mayor a los 20 pesos decretados por la autoridad en algunos casos.

Y la explicación para este fenómeno está en que en la actualidad conviven dos regulaciones para las empresas que prestan servicio en 7 de las comunas de la zona.

Por un lado, está la Resolución N°2246 del Ministerio de Transportes, que tiene prorrogada su vigencia hasta marzo próximo y que permite a las líneas de taxibuses seguir operando, mientras concretan su ingreso a la nueva regulación del sector, denominada Perímetro de Exclusión.

Y por otro, está precisamente este último marco normativo, que le entrega más herramientas a la autoridad para verificar el cumplimiento de una serie de estándares de calidad en el transporte público de pasajeros.

Entonces, como el Perímetro de Exclusión establece un sólo valor para la tarifa de los operadores del sistema, el precio será 550 pesos. Esto porque el precio máximo actual a cobrar es de 530 pesos, más el alza en 20 pesos.

Pero hay líneas de taxibuses que tienen un valor distinto, que va entre los 490 y 500 pesos, por decisión comercial. Para ellas, el alza será mayor, porque al haber ingresado a la nueva regulación deberán igualar su precio al resto de los operadores del sistema, lo que implicará aumentos de 50 y 60 pesos.

## Efecto no deseado

Este es el caso de líneas como Base Naval, Géminis Sur, Palomares, Campanil entre otras, las que en su mayoría ya firmaron los nuevos contratos para ingresar a la nueva regulación, y de hecho, algunas ya están derechamente operando bajo este nuevo “rallado de cancha”.

Pero, esta situación ha generado incomodidad entre algunos empre-

A pesar que el aumento decretado por autoridad es de 20 pesos, las líneas que tienen un cobro más bajo, y que firmaron su ingreso al Perímetro de Exclusión, deberán ajustar su precio a 550 pesos, debido a que la nueva regulación establece un valor único para quienes operan bajo este sistema.

FOTO: CAROLINA ECHAGÜE M.



**UN VALOR ÚNICO** habrá en el corto plazo en la tarifa del transporte público, que está regulado por el Perímetro de Exclusión, la que será de 550 pesos.

sarios del transporte público, porque es difícil explicar a las personas que utilizan estas líneas de taxibuses, un alza como está.

Así lo planteó Francisco Castillo, presidente de la asociación que agrupa a tres de las empresas que deberá subir el precio del pasaje más allá de los 20 pesos decretados tras el reajuste por la autoridad.

“Las empresas que estamos en Perímetro, estamos obligados a lle-

var la tarifa a 550 pesos. La respuesta que dio la autoridad es que en la firma de Perímetro (contrato), abajo estaba explicado lo de la tarifa”, indicó.

Y es que en el caso de las empresas que tiene el precio del pasaje a 490 pesos, el alza significará un crecimiento de 12,2% en el valor cobrado del pasaje.

Por ello, que el propio Castillo, quien es representante legal de Bu-

ses Palomares, afirmó que, dada la realidad en el sector, serán las personas las que deberán costear el alza.

“Lo que yo podría decir al usuario es que lamentablemente el transporte (de pasajeros) está pasando por una crisis financiera y si el estado no va a aportar más por la tarifa, lo va a tener que hacer el usuario”, señaló



FOTO: CAROLINA ECHAGÜE M.

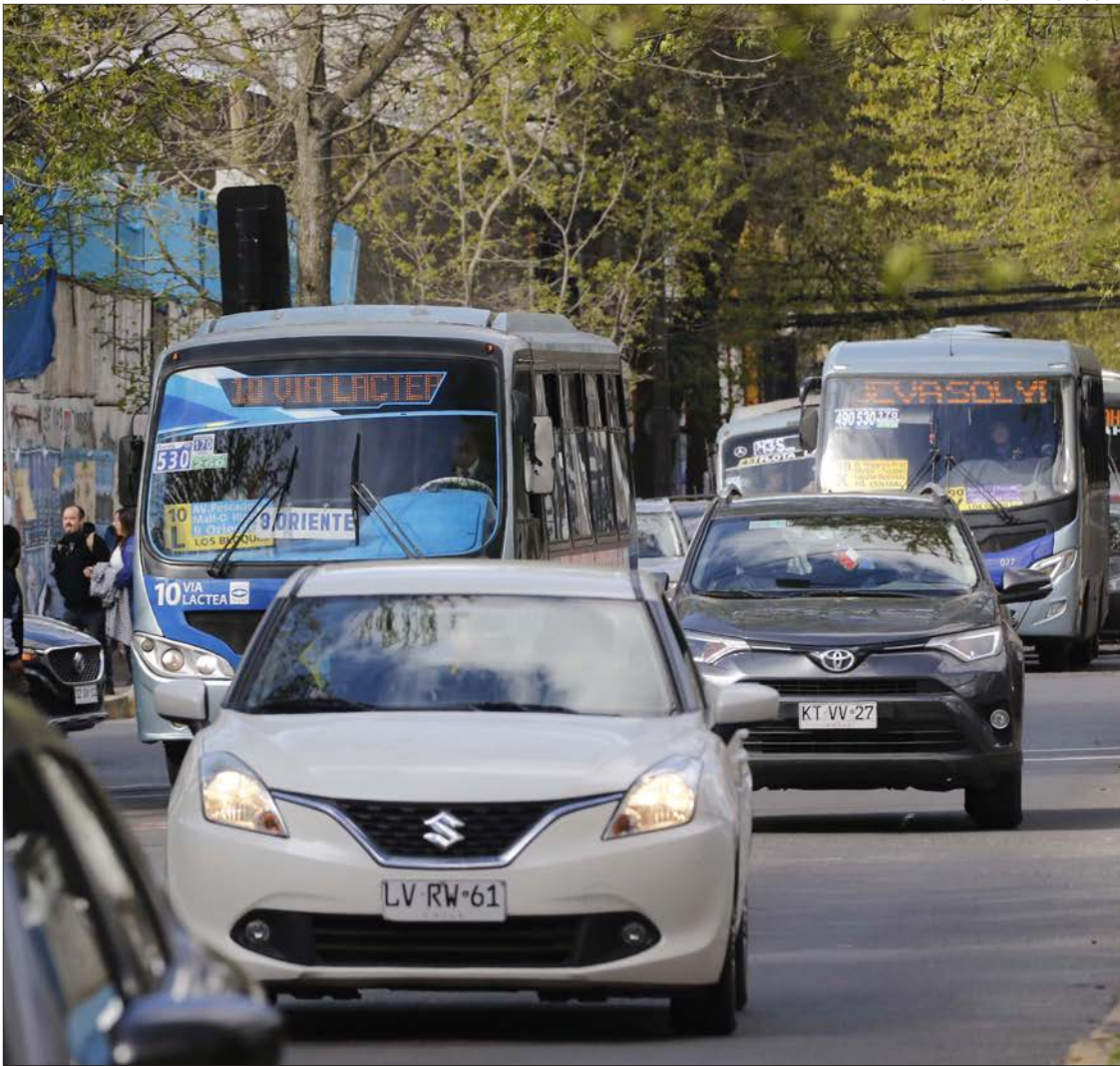

ESTE JUEVES se producirá el alza en 20 pesos en la tarifa decretado por la autoridad.

### Nuevo oficio

Pero aún persisten algunas dudas entre los propios operadores y es por ello, que desde el ministerio de Transportes enviarán un nuevo oficio o comunicación formal que clarifique quienes deben sí o sí elevar su tarifa al máximo permitido de 550 pesos y quienes pueden aún mantenerse en una cifra menor, señalaron fuentes de Diario Concepción.

Bajo la nueva regulación o Perímetro de Exclusión hoy están operando 23 líneas, otras 11 ya firmaron sus contratos y están a la espera del oficio del MTT que sella este proceso administrativo y legal. Mientras que existen otras 2 que aún están en la fase inicial de tramitación ello.

### Estandarizar

En tanto, para otro de los dirigentes gremiales del Gran Concepción, como lo es Arturo Giusti, presidente de la Federación Gremial Interregional del Transporte de Pasajeros, más allá del alza -que corresponde a un cálculo realizado por un panel de expertos- la nueva regulación buscaba que todos los operadores iniciaran los nuevos contratos en igualdad de condiciones, algo que aseveró fue parte de las conversaciones con la autoridad y entre los propios operadores.

“Lo que se pretende con este Perímetro es algo que se solicitó y peleó, para que todas las líneas deberían partir con la misma tarifa, en este caso 550 pesos, el adulto mayor a 270 pesos y los estudiantes a 180 pesos”, agregó.

# 890

## pesos

sería el valor de la tarifa en la zona sino se aplicaran los subsidios que el estado entrega a los operadores.

### Polinomio de Cálculo

es el mecanismo que utiliza la autoridad para analizar si corresponde subir o no la tarifa en el transporte público.

### Cálculo

Para establecer el precio del pasaje, se utiliza un polinomio de factores que inciden en él. Este se encuentra basado en el valor del dólar, del petróleo, el costo de la mano de obra, el precio de los neumáticos entre otros.

Y es en base a esta fórmula que se realiza la estimación en el precio del pasaje, valor que es significativamente menor al que se debería pagar actualmente.

De hecho, sino fuera por los subsidios que entrega el estado la tarifa estaría en torno a los 890 pesos, eso sin contar con el alza de los 20 pesos que se concretará el jueves.

Esto porque es el subsidio de apoyo al transporte público regional, conocido como 3b aporta 90 pesos y el subsidio por el congelamiento de la tarifa aporta otros 270 pesos, lo que da los 530 pesos actuales como máximo a cobrar.

Por ello, Arturo Giusti aseveró que las alzas que se generan en el valor del pasaje no las genera el gremio.

“No es un acuerdo de los empresarios cobrar la misma tarifa, hay un polinomio que ajusta las tarifas y es del Estado. Entonces, no es cosa que los empresarios subieron la tarifa ahora, es el polinomio que hace la reajustabilidad de acuerdo con los porcentajes de los insumos y todos los parámetros que tiene. Es eso lo que hace subir la tarifa”, subrayó.

### OPINIONES

Twitter @DiarioConce  
contacto@diarioconcepcion.cl

## Colisión en Ruta de La Madera deja 2 víctimas fatales y un incendio

Una serie de trágicas consecuencias tuvo como saldo un accidente de tránsito, ocurrido en el kilómetro 70 de la Ruta de la Madera, en la salida sur de la comuna de Santa Juana, cuando a eso de las 14 horas con 50 minutos de este viernes, dos camiones colisionaron frontalmente.

El resultado de lo anterior fue la muerte de ambos conductores, mientras que una tercera persona, acompañante de uno de los móviles, resultó herida.

En tanto, producto de la dinámica del hecho, se produjo un incendio forestal que afectó la zona aledaña a la vía, donde se tuvieron que desplegar recursos de Conaf y Cmpc, incluyendo el trabajo de 2 aviones y brigadas terrestres, se informó desde el Senapred.

Por todo lo anterior, la ruta estuvo cortada por buena parte de la tarde del viernes, para el trabajo de los organismos de emergencia como bomberos, carabineros, Samu y Servicio Médico Legal.

Fue así, además, que se debió establecer una serie de desvíos en el tránsito por este punto de la ruta, tanto para vehículos livianos como para vehículos de carga, como

modo de entregar una alternativa al desplazamiento por el sector.

Además, por instrucción de la fiscalía, el equipo de la Sección de Investigación de Accidentes de Tránsito (Siat) realizó los peritajes de rigor en el sitio del suceso para establecer las causa basal de la colisión.

### Trabajos en la ruta

Hay que recordar que el ministerio de Obras Públicas, a través de la dirección de Vialidad está desarrollando intervenciones en distintos puntos de la Ruta, buscando precisamente mejorar las condiciones de seguridad.

Se trata de faenas de corte de árboles que quedaron dañados debido a los incendios forestales del verano pasado y como también de aquellos que revisten un peligro para la transitabilidad de los usuarios de la ruta.

A ello, se suma la construcción de muros de contención en distintos puntos de su trazado para evitar los derrumbes y remociones en masa, por lo que las autoridades han pedido conducir con precaución, a una velocidad moderada y atento a las condiciones de la vía.

FOTO: CEDIDA



UN AMPLIO despliegue de equipos de emergencia que incluyó a carabineros, bomberos, Conaf y SML, requirió la colisión en la ruta.





FOTO: RAPHAEL SIERRA P.

CABLEADO ELÉCTRICO es uno de los principales componentes de la polución óptica.

## O leyes u ordenanzas

existentes que regulen la presencia de contaminación visual en la ciudad.

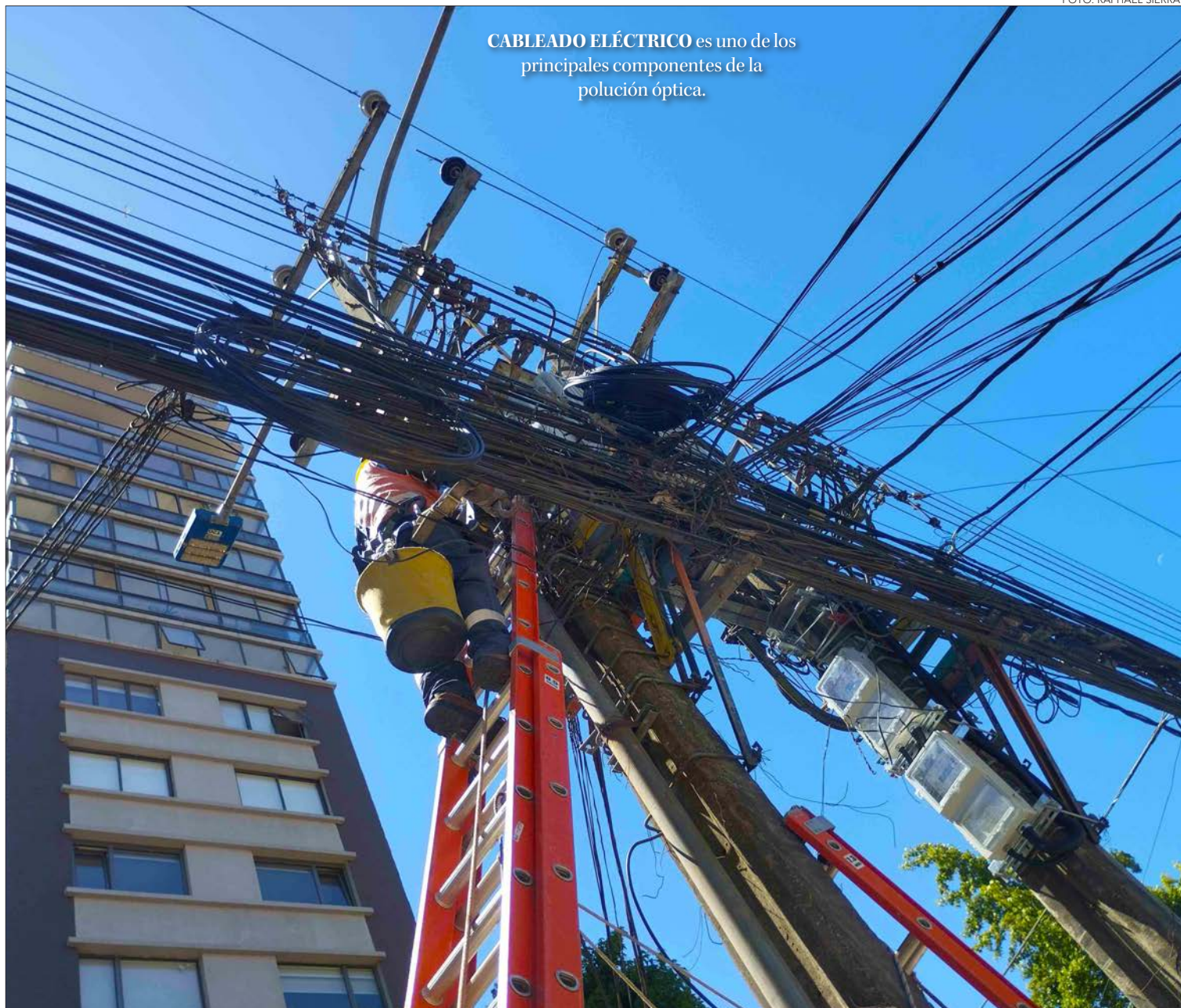
### A esto se le suma

el poco compromiso de los planificadores en generar una conexión armoniosa con los elementos urbanos.

MARAÑAS DE CABLES ELÉCTRICOS Y LETREROS SOBREPUESTOS

# Contaminación visual: el problema estético que presenta la ciudad de Concepción

Montserrat Serra Cárdenas  
contacto@diarioconcepcion.cl

La estética es esencial para un lugar. Se relaciona con la naturaleza, el gusto y la expresión personal de la belleza. De acuerdo con la RAE, se define como “armonía y apariencia agradable a los sentidos desde el punto de vista de la belleza”.

La unión entre estos ámbitos permite que los ciudadanos disfruten y se vinculen con su entorno, encantándose visual y sentimentalmente con los espacios. Así lo describe la academia.

Sin embargo, casos como el exceso de cables de electricidad, publicidad que obstruye la estructu-

**Expertos locales explican que el estilo arquitectónico de la urbe se ve amenazado por la polución óptica, desde la invasión publicitaria hasta la poca lógica al momento de construir estos espacios.**

ra de los edificios patrimoniales y la poca preocupación por recuperar un estilo arquitectónico perjudican a quienes se relacionan con estos lugares.

Lo anterior, se denomina como contaminación visual y Concepción es foco de preocupación por parte de especialistas locales.

### Contaminación visual

La arquitecta y doctora en urbanismo y ordenación del territorio, explicó que este tipo de polución “se entiende como todas las afectaciones físicas que interfieren en la visibilidad de un espacio habitable”.

Comentó que, en el espacio ciudadano generalmente “se asocia a la

existencia de cables aéreos, carteles publicitarios, elementos superpuestos en edificios o en espacios públicos”.

Desde afiches, anuncios y hasta la presencia de palomas producen este tipo de contaminación visual y también acústica.

Estas situaciones afectan la imagen de la ciudad, y aunque no lo parezca, el bienestar de los seres vivos también.

“Afecta la visual de la zona, porque satura el espacio, produce efectos ambientales nocivos, por ejemplo, para las aves”, señaló la arquitecta.

“También constituye un riesgo para las personas en situaciones específicas, como las lluvias, los vientos, incendios, etc.”, añadió Mabel.

Actualmente, no existe alguna ley en Chile que regule la presencia de elementos atrofian la visual, “aunque hay un proyecto en el congreso para regular el retiro de cables en desuso”, reconoció Alarcón.

### Casos en la ciudad

El arquitecto Luis Darmendrail especificó respecto a algunas situaciones de contaminación visual que se dan en la ciudad. Destacó la polución visual y acústica.

Estos problemas afectan no solo a la ciudadanía, sino que también perjudica el cómo apreciamos el paisaje urbano y el no poder vivir de manera tranquila.

Darmendrail manifestó que “destacaría dos temas particulares, que tienen que ver con que hay demasiados cables que ensucian las calles del centro y al mismo tiempo los letreros”.

“Estos carteles pasan a llevar la arquitectura, y puede que para muchas personas sea irrelevante, pero esa es la esencia de la ciudad”, analizó el arquitecto.

Y es que estamos hablando que Concepción contiene un patrimonio arquitectónico notable muy diverso de diferentes épocas.

“Destaco lo que sucede en el paseo peatonal que posee una colec-





FOTO: ARCHIVO / ISIDORO VALENZUELA M.

**ELEMENTOS SOBREPUESTOS** impiden visualizar entornos patrimoniales.

ción de edificios interesantes, ya que se combina la vivienda con el comercio”, mencionó Luis.

También sostuvo que “un ejemplo de cómo afecta la polución visual a la arquitectura es en la galería Martínez, una de las galerías más antiguas y que contiene un letrero original, pero no se puede ver, porque hay otros elementos sobrepuestos”.

“Otro ejemplo que presenta el mismo problema son los edificios ubicados en Aníbal Pinto. El tramo que corresponde al paseo entre Barros Arana y Maipú yendo hacia Los Carrera”.

Explicó que existen otras temáticas, como “el maltrato al paseo peatonal, el comercio ambulante, asientos, árboles, postes, etc., en donde no ha habido una claridad al momento de planificar”.

“En el centro de Concepción yo siento que se han puesto cosas por ponerlas. No existe una lógica de entender cómo pudiese funcionar un espacio de estas características”, expresó Darmendrail.

Acotó que “las bancas necesitan de iluminación, ésta requiere un diseño que tiene que nacer y relacionarse con lo que está alrededor. Al final esa cadena parte del paisaje urbano se pierde”.

Otro tema que da que hablar son los cables en desuso que se acumulan entre los postes. “Obras como el Caracol o la ferretería La Sierra se ven visualmente obstruidas por las marañas de cables”, comentó Luis.

“Nos damos cuenta de que en realidad queda mucho por hacer en temas de construir una ciudad ar-

mónica”, agregó.

Finalizó diciendo que “esto conlleva a pensar la ciudad desde un punto visual, ¿Qué queremos mostrar en Concepción?, ¿Cómo vamos a establecer un patrón de orden para así disfrutar las actividades diarias?”.

**Posibles soluciones**

Mabel Alarcón detalló que una de las medidas para controlar, fiscalizar y mitigar la contaminación visual en la ciudad es creando normativas por parte del municipio.

“Crear una ordenanza local que regule este problema y hacerlo exigible a las empresas que prestan servicios (eléctrica, telefónica, cable,

etc.), además de los comercios y servicios”, explicó la arquitecta.

Es así como otras municipalidades a lo largo del país han logrado generar un equilibrio armónico visual frente a esta problemática.

“La municipalidad de San Pedro de Atacama lo hizo hace más de 20 años, demostrando que sí es posible”, concluyó Alarcón.

Estas medidas demuestran el compromiso de las casas edilicias de proteger la arquitectura y patrimonio que forma parte importante de la esencia de los espacios públicos.

**OPINIONES**

Twitter @DiarioConce contacto@diarioconcepcion.cl



FOTO: /CC



**CABLEADO EN DESUSO** perjudica no solo a las personas que habitan cerca de estos lugares, sino que también a la estética visual de Concepción.



FOTO: GORE BIOBÍO

# Parque Museo Pedro del Río Zañartu recibe \$2.500 millones para 2024

El Parque Museo Pedro del Río Zañartu, ubicado en la Península de Hualpén, ha sido beneficiado con una inversión clave que busca poner en valor y revertir el abandono histórico que ha sufrido este espacio patrimonial durante más de 80 años.

El Gobierno Regional del Biobío con el respaldo de su Consejo destinaron más de \$2.500 millones, con el objetivo de fortalecer el trabajo de conservación y promoción de este importante santuario de la naturaleza.

El gobernador regional (s) del Biobío, Iván Valenzuela, destacó que los recursos permitirán que el recinto pueda consolidar el trabajo realizado por esta nueva gobernanza liderada por el Gore y las municipalidades de Concepción y Hualpén. “Hace algunos años, el lugar contaba con un presupuesto de \$200 millones, proveniente, principalmente, del pago por el ingreso de vehículos. Dicha situación ha cambiado favorablemente, y recientemente fue aprobado por el Consejo Regional un presupuesto de \$2.500 millones para este año”, dijo.

Agregó que esta subvención per-

mitirá, entre otros avances, el fortalecimiento de los equipos de trabajo del Parque Museo, la mantención de las áreas verdes, senderos y jardines, y el levantamiento de una programación de actividades con foco en la educación medioambiental. “Además deben preocuparse de lo que sucede con los incendios, por lo que dentro del presupuesto hay dineros destinados a la prevención y mejorar las condiciones de este gran pulmón verde que tiene la intercomuna”, agregó.

Por su parte, la directora ejecutiva del Parque Museo, Javiera Matús, dijo que de esta manera se reafirma el compromiso de las autoridades de mantener este patrimonio cultural, histórico y natural. “Se trata de un hecho histórico. Estamos en medio de 552 hectáreas, donde gran parte está cubierto de bosque nativo, tenemos humedales, hay mucha flora y fauna. Es muy importante poder cuidar este patrimonio natural, así como también el patrimonio cultural histórico que alberga la Casona. Podemos seguir trabajando para desarrollar el parque y proyectarlo para los próximos años”, comentó.



# Ciudad

FOTOS: ISIDORO VALENZUELA M.

CONEXIÓN ENTRE SERVICIOS PÚBLICOS

## Barrio Cívico: punto de enlace de la Región del Biobío

A lo largo de la calle Avenida Arturo Prat, este barrio es la sede de distintos servicios fundamentales para el desarrollo de la comunidad.

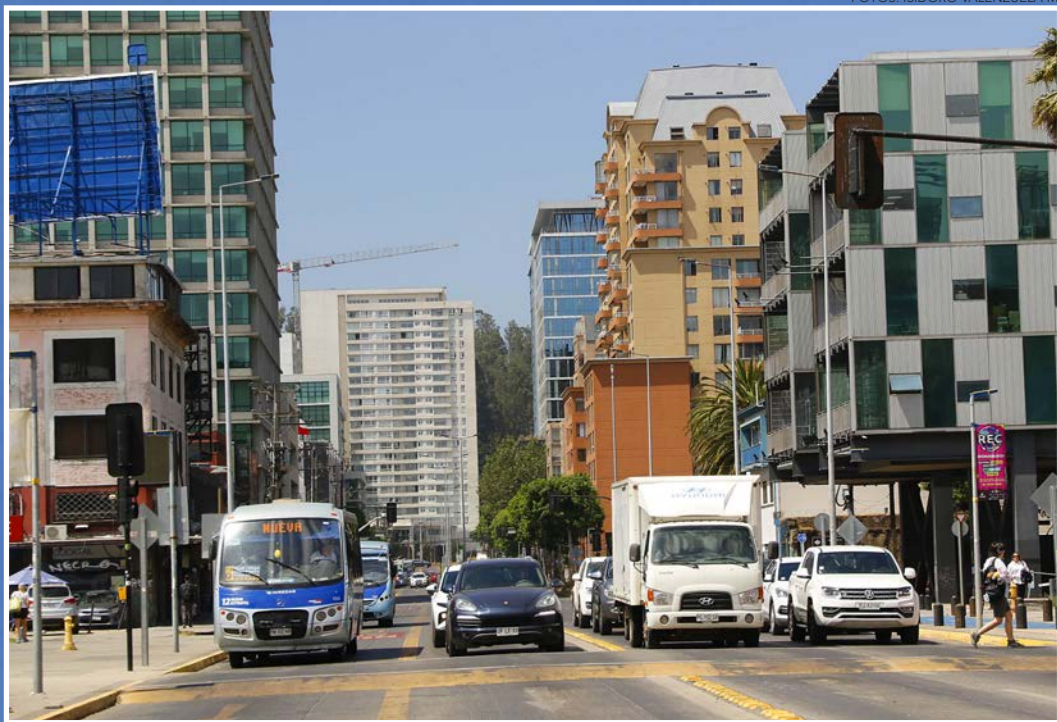

DIVERSOS TIPOS DE TRANSPORTE se desplazan por las calles del barrio.



**EDIFICIO RESIDENCIAL** en el cual se une el comercio y otras prestaciones.



**SERVIU BIOBÍO** es la institución que materializa en terreno las normativas de vivienda.

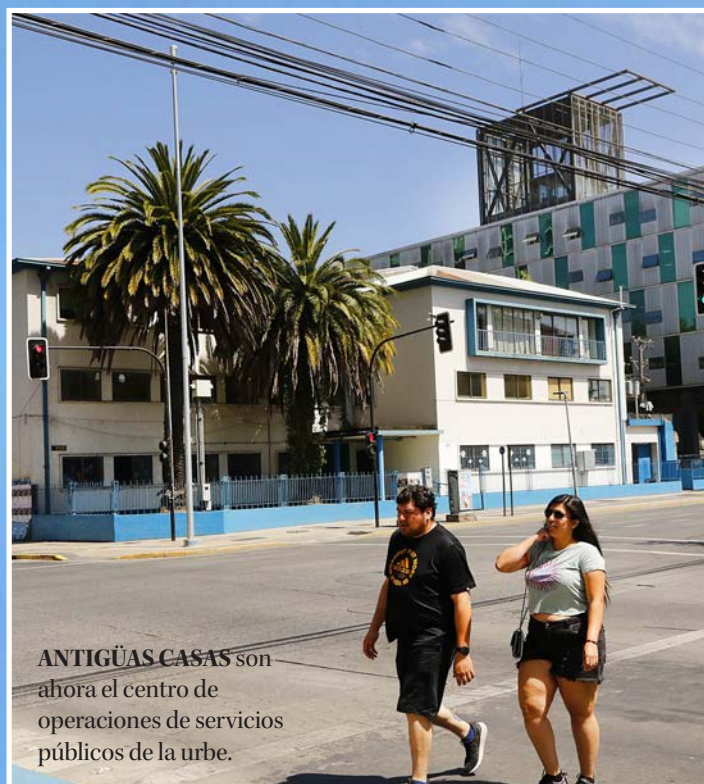

**ANTIGÜAS CASAS** son ahora el centro de operaciones de servicios públicos de la urbe.



**PLAZA ESPAÑA** marca el punto de inicio de la calle Aníbal Pinto, paralela a Av. Arturo Prat.



## Ciudad

PREOCUPACIÓN PARA LA PRÓXIMA SEMANA

# Vientos de 60 km/h y alta temperatura: autoridades llaman a precaución ante riesgo de incendios forestales

El anuncio, por parte de la Dirección Meteorológica de Chile señala que se aproximan altas temperatura y viento puelche en zonas de la Región del Biobío, tiene en alerta a las autoridades, que se alistan ante posible generación de incendios forestales en la zona.

Diario Concepción  
contacto@diarioconcepcion.cl

Autoridades regionales confirmaron que la Alerta Amarilla, declarada el fin de semana pasado en toda la Región del Biobío, continúa ante las preocupantes condiciones climáticas que podrían aumentar el riesgo de incendios forestales en los próximos días.

Tras una sesión el Comité de Gestión del Riesgo de Desastres (Cogrid) Regional, la Delegada Presidencial del Biobío, Daniela Dresdner, advirtió sobre la importancia de tomar medidas preventivas ante la posible ocurrencia de este tipo de siniestros.

“Las temporadas de incendios anteriores nos han enseñado que estos eventos climáticos pueden desencadenar incendios de gran magnitud en cuestión de minutos”, advirtió Dresdner.

“Es fundamental que la ciudadanía tome todas las precauciones necesarias y evite cualquier actividad que pueda generar un incendio forestal”, dijo.

Se prevé la presencia de vientos muy intensos en la zona, conocidos como viento puelche, que podrían alcanzar velocidades de hasta 60 kilómetros por hora durante el próximo lunes. Esta combinación de vientos fuertes y condiciones de sequedad del terreno aumenta significativamente el riesgo de propagación rápida de igniciones forestales.

Además, se pronostican altas temperaturas en toda la Región, desde el litoral hasta la cordillera, especialmente el martes.

Alejandro Sandoval, Director del Servicio Nacional de Prevención y

Respuesta ante Desastres (SENAPRED), reforzó el llamado a la prevención y señaló que la alerta amarilla se ha extendido para toda la región del Biobío debido al alto riesgo de incendios.

“Esta condición de riesgo, lamentablemente, de acuerdo con los pronósticos de la Dirección Meteorológica de Chile, se intensificará y a partir del domingo, lunes especialmente, esperamos un alza de las temperaturas significativas en el sector del litoral, cordillera, la costa, valle, precordillera, incluso en el sector cordillerano, a partir del lunes”, manifestó el director del servicio.

### Disminución de los incendios forestales esta temporada

Rodrigo Jara, Director Regional de la Corporación Nacional Forestal (CONAF), destacó que aunque se ha registrado una disminución del 41% en la ocurrencia de incendios forestales y del 98% en su afectación en comparación con años anteriores, es fundamental mantener la vigilancia y la prevención. “A pesar de las cifras alentadoras, no podemos bajar la guardia”, afirmó Jara. “Es crucial que la comunidad continúe colaborando en la protección de nuestros bosques y áreas naturales”.

Ante la amenaza inminente de este tipo de siniestros, las autoridades instan a la población a tomar precauciones adicionales, como evitar hacer fuego en áreas no autorizadas, no arrojar colillas de cigarrillos en zonas forestales y denunciar cualquier actividad sospechosa que pueda causar un incendio.



Si presencia el comienzo de un incendio en pastizales o áreas forestales, tiene varias opciones para reportarlo. Para denunciar tales incidentes, existen canales confidenciales como el \*4242 de CONAF. Además, se pueden contactar

directamente a Conaf llamando al número 130, a Bomberos al 132, a Carabineros al 133 o a la Policía de Investigaciones al 134.

### OPINIONES

Twitter @DiarioConce  
contacto@diarioconcepcion.cl



“Queremos aportar más bien con un legado biocultural”.

*Dr. Carlos Saavedra. Rector UdeC.*

“Chile requiere mucha inspiración, equilibrio y armonía y eso es muy importante en la vida de la educación superior”.

*Esteban Valenzuela. Ministro de Agricultura.*

Diario Concepción  
contacto@diarioconcepcion.cl

HITOS UDEC 2023

# Campus Naturaleza UdeC: un legado biocultural para la conservación de la biodiversidad

Una iniciativa pionera a nivel nacional, de conservación de la biodiversidad, en donde destacan los beneficios para el ser humano en su contacto permanente con la naturaleza, transformados en un legado biocultural de la Universidad de Concepción para la comunidad penquista, el país y el planeta. Estos son conceptos relacionados con el proyecto Campus Naturaleza, cuyo lanzamiento oficial se realizó a fines de mayo de 2023.

El Rector de la Universidad de Concepción, Dr. Carlos Saavedra Rubilar, destaca que Campus Naturaleza mantiene el carácter audaz y vanguardista de los orígenes institucionales. En ese sentido, sostiene que “uno de los valores institucionales que poco a poco hemos ido instalando en nuestra reflexión y hacer como Universidad es el cuidado, mantención, protección y recuperación del medioambiente y su biodiversidad. No queremos heredar a las generaciones futuras sólo productos culturales, científicos y tecnológicos. Queremos aportar más bien con un legado biocultural, en el que el respeto y conservación medioambientales sean elementos centrales”.

En el evento de lanzamiento, el Ministro de Agricultura, Esteban Valenzuela Van Treek, también reveló que el aporte de la iniciativa tiene la energía para convertirse en una “nueva reforma universitaria, una ecoreforma, que incorpora a la naturaleza como parte fundamental de la conservación, del saber y del espíritu, un lugar para sanarse. Chile requiere mucha inspiración, equilibrio y armonía y eso es muy importante en la vida de la educación superior”.

A través de la ciencia, piedra angular de la iniciativa en su conjunto, se trabajará para conservar la biodiversidad presente en los últimos ecosistemas relictos de bosque caducifolio de Concepción, que hoy existen en áreas adyacentes al Campus Patrimonial UdeC. El Fundo La Canterra y el Guindo, es el hogar de siete especies amenazadas: sapo rosáceo (*Eupsophus roseus*), cangrejo tigre (*Aegla concepcionensis*) pudú (*Pudu pudu*), gato güiña (*Leopardus guigna*), naranjillo (*Citronella mucronata*), michay araucano (*Berberis negeriana*) y pitao (*Pitavia punctata*).

Su director, el Dr. Cristian Echeverría Leal indica que “el reconocimiento formal que entregó la Universidad a este lugar y su deci-



FOTOS: CAMPUS NATURALEZA UDEC

**La Universidad de Concepción lanzó oficialmente el proyecto Campus Naturaleza a fines de mayo de 2023, marcando un hito en la conservación de la biodiversidad a nivel nacional. Este proyecto no solo busca preservar la naturaleza, sino también crear un legado biocultural para la comunidad local, el país y el mundo.**

sión de proteger estos ecosistemas ha permitido definir objetivos de conservación de la biodiversidad bajo un programa de monitoreo”. Sin embargo, comenta que no sólo se necesita del apoyo institucional, sino que también de la ciudadanía para su protección y conservación.

#### Gobernanza

Durante el 2023, el académico,

quien también lidera el Laboratorio de Ecología de Paisaje UdeC, sostiene que se estableció el modelo de gobernanza, con diferentes instancias. Una son los órganos consultivos: el Comité Técnico Asesor, integrado por representantes del grupo de Facultades de la Universidad, que tienen la labor de articular y concretar el apoyo de expertos en distintos ámbitos del saber universitario.

La iniciativa, integra a la comunidad de una forma pionera, y en ese sentido, el Dr. Cristóbal Pizarro, Subdirector de Campus Naturaleza comenta que el Consejo Consultivo Mixto, compuesto por 12 actores de la sociedad civil, efectivamente, tiene el carácter de mixto, porque, además, “integra los dos estamentos no académicos que son los estudiantes, y los trabajadores y trabajadoras de la Universi-





dad” menciona.

También agrega que “es un equipo bien consolidado, ya que nos permite conducir toda la participación ciudadana entre proyectos de una forma organizada, abarcando todas estas dimensiones de la ciudadanía”.

Otros elementos de la gobernanza son los organismos de soporte, que apoyan y colaboran con la ejecución del proyecto, como son la Dirección de Servicios, UdeC Asesorías, Dirección de Docencia, entre otros. Asimismo, es importante mencionar el sponsor institucional, Dr. Miguel Quiroga Suazo, Vicerrector de Asuntos Económicos y Administrativos, quien “ha sido un pilar y un colaborador fundamental en los logros alcanzados y en el desarrollo de estrategias” explica Echeverría.

Finalmente, la toma de decisiones final se da la Comisión Mixta, compuesta por miembros del Directorio de la Corporación y del Consejo Académico.

**2023: el año de la vinculación**

Participación en congresos y ferias, salidas a conocer el bosque nativo para público general e interno, capacitación de monitores, mesas informativas, baños de bosques, piloto de educación ambiental con jardines infantiles, acciones de bienestar humano, alcanzando a más de 800 personas, son sólo parte de las 109 actividades desarrolladas en el año que recién terminó.

El Subdirector Pizarro evalúa que una de las fortalezas del programa de vinculación es la perma-



nencia, tanto del medio interno como el medio externo. “Lo anterior, nos ha generado la posibilidad de ejercer una gobernanza y una adherencia al proyecto de una manera muy diferente que solíamos plantear (...) y nos permitió, a través de distintas estrategias, abordar distintos públicos que han sido muy beneficiosos para el desarrollo del proyecto”.

El académico indica que este tipo de aprendizaje les ha permitido detectar cuáles son las necesidades y preocupaciones respecto a la conservación de la naturaleza, permitiéndoles visualizar oportunidades de colaboración dentro y fuera de la universidad, “en temas tan sensibles como la salud y que está muy relacionada con la naturaleza. También la educación, particularmente, la educación pública y la primera infancia, que muchas veces no está dentro de su currículum ni en sus posibilidades, tener una experiencia con la naturaleza en forma significativa y aprender sobre el contexto inmediato que nos rodea”.

Una las últimas acciones ejecutadas en diciembre de 2023, unió el componente de vinculación y conservación de biodiversidad: la primera liberación de dos ejemplares monitos del monte (*Dromiciops gliroides*) en los terrenos de Campus Naturaleza, en conjunto con el Servicio Agrícola Ganadero (SAG) y el Centro de Rehabilitación de Fauna Silvestre UdeC.

Cristian Echeverría realiza la importancia de este evento, ya que, en su opinión, Campus Naturaleza está siendo visto como un lugar que asegurará la continuidad de ciertas especies en el futuro, como “un espacio que custodia la biodiversidad local, en donde es posible recibir fauna que ha sido afectada por diferentes factores antrópicos, como incendios o destrucción de hábitats”.

“Esta fue la primera de varias liberaciones, a partir de la cual se busca ampliar el hábitat para que distintas especies puedan desarrollarse, dispersarse y reproducirse, al interior de un espacio que contiene los últimos vestigios de lo que alguna vez fue el Bosque Caducifolio de Concepción, ecosistema de transición entre las especies que habitan la zona central y sur del país. Por ese motivo, sus características son únicas y no se encuentran en otro lugar”, enfatiza.



75

Casos de robo de madera se registraron en 2023, en la Provincia de Arauco. Eso de acuerdo a datos de la Delegación Presidencial de la zona.

FOTO: ARCHIVO / OCTAVA ZONA DE CARABINEROS

EN SEPTIEMBRE DE 2022 SE IMPLEMENTÓ LA NORMATIVA QUE TIPIFICA EL ILÍCITO

# 82% de baja en robo de madera: Corma ratifica disminución de casos en Arauco

Esto se ha registrado en los últimos 18 meses, según indicaron desde el gremio forestal. El Gobierno confirmó el descenso en los delitos vinculados a esta materia, pero reportó un aumento de los detenidos. Asimismo, alertaron la operación de un “cartel de la leña” en la zona.



Aníbal Torres Durán  
anibal.torres@diarioconcepcion.cl

La Corporación Chilena de la Madera (Corma) confirmó la disminución de casos de delitos vinculados al robo de madera en la Provincia de Arauco. Específicamente, en Corma señalaron que en 18 meses, desde la puesta en marcha de la ley que tipifica el delito, el robo de madera ha disminuido en un 82%.

“Los resultados de contar hoy con la ley del robo de madera es algo muy positivo, en 18 meses el robo de madera ha disminuido en un 82% y no solamente representa una recuperación de un sector económico”, sostuvo el presidente nacional de Corma, Juan José Ugarte, a Diario Concepción.

En la misma línea, Ugarte agregó que la importancia de esto radica en “recuperar la paz social

en los territorios y disminuir la violencia, asociado a un 40% menos de atentados. Una de las vías de financiamiento de estos grupos delictuales era justamente el robo de madera y, por lo tanto, ha tenido un efecto como sector económico”.

Según indicó el presidente de Corma, el reporte del robo de madera, que muestra una baja de un 82% en los casos durante 18 meses, está asociado a las denuncias y querrelas que han presentado las empresas asociadas a la corporación y otros cinco gremios vinculados a la actividad forestal.

“Esa misma base de registro se ha llevado interanualmente y que llegó a tener un peak de US\$ 98 millones el 2022 y, con la aplicación hace 18 meses de esa ley, esa cantidad ha disminuido en un 82%, recuperando entonces esa capacidad pro-

ductiva, entregando paz social a los territorios y fortaleciendo a este mundo de pequeños propietarios”, aseguró Ugarte.

Otro de los puntos en los que hizo énfasis el presidente nacional de Corma es que “los principales afectados por el robo de madera, porque esto impactaba en el mercado nacional donde los principales abastecedores, son los pequeños y medianos aserraderos y productores forestales”.

## Gobierno

Por su parte, delegado presidencial de la Provincia de Arauco, Humberto Toro, también realizó un balance respecto de los casos de robo de madera en la zona y destacó el descenso en los últimos años.

“En los últimos tres años (período 2021 -2023) hemos visto una menor cantidad de casos asocia-

dos al robo de madera, pero por contraparte hemos tenido un aumento del número de detenidos por el delito, los que están asociados a una mayor cantidad de procedimientos derivados de investigaciones que llevan Carabineros y la Policía de Investigaciones (PDI) o porque las denuncias están siendo más oportunas, lo que permite encontrar a personas en flagrancia”, puntualizó Toro.

En detalle, de acuerdo a información proporcionada por la Delegación Presidencial de la Provincia de Arauco, en el año 2021 hubo un total de 155 de casos; en 2022 llegaron a 117; mientras que en 2023 hubo 75. Es decir, el año pasado hubo un 52% menos de casos respecto al 2021 y un 36% menos al 2022.

“Respecto a los detenidos, el 2023 se logró detener a 204 perso-



FOTO: ARCHIVO / CARABINEROS DE CHILE



nas; 114 más de lo que hubo en 2022 y 134 más que en 2021. Es decir, un aumento de un 127% respecto al 2022 y 191% en comparación a 2021”, contó Toro sobre las investigaciones.

**Normativa**

En septiembre de 2022, comenzó a regir la ley de robo de madera (Ley N° 21.488) que modifica el Código Penal y el Código Procesal Penal, para tipificar el delito de sustracción de madera y otros relacionados, junto con habilitar el uso de técnicas especiales de investigación para su persecución.

Entre otras medidas, el cuerpo legal aumenta las penas, obliga a los conductores a portar guías electrónicas, permite el decomiso de maquinarias y camiones que se utilizan para transportar madera robada, junto con permitir el uso de técnicas especiales de investigación.

“La ley de 2022, que tipifica penalmente la sustracción de madera, ha sido un apoyo para perseguir este delito. En ese contexto, se realizaron fiscalizaciones en ruta por Carabineros, la Corporación Nacional Forestal (Conaf), Servicio de Impuestos Internos (SII), con el apoyo de la Armada. También se ha realizado una planificación de servicios policiales más focalizados para detectar este delito, como también para investigarlo, lo que llevó a que el año pasado se detuvieran grupos organizados”, comentó el delegado presidencial en Arauco.

De la misma forma, desde el 2023

# 204

Personas fueron detenidas por robo de madera en la Provincia de Arauco por el delito de robo de madera.

se está desarrollando un proceso de capacitación a policías, por parte de Conaf y el SII, para entregarles mayor conocimiento y herramientas para detectar a personas que están sustrayendo madera. Aseguran que con las capacitaciones pueden saber si las personas vienen de una explotación autorizada, si la procedencia de la madera es correcta, ver si las facturas son verdaderas, entre otras acciones.

Bajo ese contexto, Humerto Toro también adelantó que “una de las medidas que también adoptaremos es la persecución de un nuevo mecanismo de sustracción de madera, ya no a través de metros ruma transportados en grandes camiones, sino que a un nuevo tipo de negocio al que nosotros denominamos el ‘cartel de la leña’, el que ya estamos alertando para que los organismos competentes los investiguen”.

**Baja en la violencia**

“Queremos exponer que el trabajo que hemos realizado junto a las policías, la Jefatura de la Defensa Nacional (Jedena), Fiscalía y otras entidades para disminuir el delito de sustracción de madera, como

también para la bajar los hechos incendiarios, que se redujeron un 41% respecto al 2022, han permitido que podamos avanzar en diferentes acciones, como es el caso de potenciar el turismo de la zona”, cerró el delegado.

A su vez, relacionado con la baja en los hechos de violencia, cabe recordar que, en lo que va del 2024, el rubro turístico ha tenido una recuperación importante en la Provincia de Arauco, el que se ve reflejado en la ocupación que ha tenido el Lago Lanalhue en enero de este año, el que alcanzó un 53,9% de ocupación, la cifra más alta de los últimos 6 años.

**Fiscalizaciones**

La Corporación Nacional Forestal (Conaf), junto a Carabineros, durante el año 2023, y lo que va de 2024, ha realizado 63 controles y registra 464 camiones fiscalizados a nivel regional, de los cuales 19 controles y 242 camiones fiscalizados que corresponden a la Provincia de Arauco. Así lo señaló el director regional de Conaf Biobío, Rodrigo Jara.

“Estos operativos se enmarcan en el cumplimiento de la Ley N° 21.488 que tipifica el delito de sustracción de madera. En concreto se fiscaliza la obligación de contar con la guía de despacho electrónica para la producción, transporte, venta, almacenamiento, depósito,

mantención o acopio de troncos o trozas de madera que no sean de especies nativas”, manifestó Jara.

A su vez, director regional de Conaf describió que en los operativos se fiscaliza la georreferencia y rol de avalúo, el número de resolución del plan de manejo, el precio unitario de las especies transportadas o acopiadas, la cantidad de troncos o trozas de madera transportadas o acopiadas, la individualización de la o las especies no nativas transportadas o acopiadas (su nombre) y el nombre, con cédula de identidad, de la o las personas que conduzcan, junto con los datos del vehículo de transporte.

Dentro de lo dispuesto en el reglamento, Jara explicó que la autoridad exige las guías de despacho electrónicas y verifica la autenticidad del documento electrónico, que debe ser consistente con la inspección visual del cargamento.

De no detectarse irregularidades, la autoridad deberá informar al conductor y cuando este carezca de guía de despacho o, se niegue a la exhibición de los documentos señalados, los funcionarios policiales tomarán procedimiento. Posteriormente, se notifica a la fiscalía respectiva para que inicie la investigación que corresponda.

**OPINIONES**

Twitter @DiarioConce  
contacto@diarioconcepcion.cl

FOTO: CAROLINA ECHAGÜE M.





## EXPOSICIÓN "ARTE EN CHILE" EN LA CASA DEL ARTE UDEC

"**Archivo y Colección. Intersecciones de la mirada**" es una de las intervenciones curatoriales de la muestra "Arte en Chile", que contó con la curatoría de la jefa del Archivo Fotográfico UdeC, Claudia Arrizaga Quiroz.

La imagen como concepto ocupa un campo de definiciones tan vasto como sus formas y manifestaciones. Ante ella, lo imaginario y lo simbólico se someten indefectiblemente al desborde interpretativo de nuestra mirada y sus posibilidades de percepción y decodificación. Mirada siempre diferenciada, tanto en su dimensión individual como colectiva; sagrada y profana, según su relación de proximidad o distancia con las imágenes que se presenten ante ella. La mirada, sostiene el sociólogo Pierre Bourdieu, es un producto social habitado por principios de visión y división socialmente construidos (que varían según el sexo, la edad, la época, [formación artística], etc.). De ella dependerá, en mayor medida, la aceptación o rechazo de las variables estéticas y las estrategias de exhibición de bienes artísticos dentro del espacio museal.

Desde una perspectiva curatorial y mediadora, la Pinacoteca y Casa del Arte José Clemente Orozco de la Universidad de Concepción se comprende y asume como un lugar de producción de bienes simbólicos cuyo cuerpo de obra representa la mirada del mundo del arte nacional, dentro de una temporalidad de tres siglos. "Mundo que también es social y que reviste formas específicas y originales que se ajustan a leyes sociales que le son propias y, en muchos sentidos, autónomas ¿Qué sugiere esta afirmación desde la perspectiva de la recepción? ¿La imposibilidad de acceder en plenitud a esos bienes simbólicos, debido a la aparente autonomía de sus

procedimientos y formas? ¿El desafío de profundizar el estudio de los contextos de producción de aquellos objetos artísticos que estructuran dicho acervo? En suma, dado el caso, parece razonable no perder de vista que la mirada artística "(...)" es en realidad el producto de una historia, una historia colectiva y una historia individual" en que la obra de arte es resultado de procesos que adhieren "a un trabajo colectivo e histórico" que condensa parte de las manifestaciones culturales y sociales que, en su momento, la consideraron admisible.

De vuelta a la imagen, ahora en su dimensión de fuente y documento histórico, resta declarar la diversidad de manifestaciones visuales que coexisten dentro de un espacio consagrado a la custodia de unas memorias artísticas que, desde 1963, depositan su legado en un museo universitario cuyo origen responde a la solidaridad entre países de un mismo continente que, producto de la fractura telúrica y la catástrofe, deciden proyectar un espacio de encuentro cuyo imaginario se consagrará a la creación de un lugar destinado a las artes visuales. Lugar sagrado, y a su vez profano, que archiva toda suerte de dispositivos que nos advierten sobre la potencia estética y política de la creación artística (así también, sobre los límites éticos que conlleva su libertad creativa).

**Claudia Arrizaga Quiroz**  
Jefa Unidad Archivo Fotográfico UdeC



El nopal y los copihues entrelazándolo, y el águila real junto a la serpiente cascabel, animales emblemáticos de México.



Jorge González Camarena y su obra, detrás de él los rostros representando la diversidad étnica latinoamericana.



La Pareja Originaria, una mujer indígena y el guerrero invasor representando el encuentro de Europa con los pueblos de América.

**Horario Casa del Arte** / Martes a viernes 10:00 a 17:45 horas / Sábado 10:00 a 16:54 horas / Domingo 10:00 a 13:45 horas

**Horario Sala David Stitchkin (Galería Universitaria)** / Martes a viernes 10:30 a 14:00 horas y de 15:00 a 17:45 horas / Sábado 10:30 a 13:45 horas



## Cultura & Espectáculos

Las entradas para Led Varela en Teatro Marina del Sol van desde los \$24.500 a los \$29.500 en Passline.com.

Tras su paso por Chile, el show se presentará en distintos países de América Latina y luego en Europa.

Este espectáculo "Locura" se inscribe como el quinto monólogo dentro de la trayectoria del comediante.

M. Maldonado/D. Pacheco  
contacto@diarioconcepcion.cl

EL PRÓXIMO 28 DE FEBRERO

# Led Varela llega con "Locura" al Teatro Marina del Sol

Si bien hace unos años atrás tuvo la oportunidad de presentarse en nuestra ciudad, el volver con un nuevo show le genera diversas expectativas y sensaciones, al ser un nombre más conocido dentro del ambiente del stand up comedy internacional.

El comediante venezolano Led Varela, con más de 10 años de carrera y popular rostro del programa "The soup" en E! Entertainment Television, presentará este próximo 28 de febrero en el Teatro Marina del Sol su nuevo espectáculo "Locura".

"En este show hablo muchísimo de mi familia, por ejemplo, mi papá es uruguayo y hablo de su experiencia como migrante, también de mi propia vivencia como migrante en México. En general, es una propuesta con muchas historias personales. Va en mi estilo, que dicen que hago una especie de humor negro, que igual siento que es un poco limitante, más bien soy una persona a la que le gusta hablar de temas que son de repente un poco oscuros", afirmó Varela en conversación con Diario Concepción.

Dentro de esta década de trayectoria, el comediante ha montado diversos espectáculos de variadas temáticas, que también ha llevado a distintos países dentro del continente americano y por Europa, notándose a su vez cambios que se han dado de forma orgánica.

"Cualquier comediante a medida que lleva más tiempo en este trabajo, va aumentando

**El nuevo monólogo del comediante venezolano, quien vuelve a nuestra ciudad tras un par de años, se inscribe como su show más personal dentro de sus diez años de trayectoria. Llamativo espectáculo cuyas entradas están disponibles vía Passline.**

do la gama de temas de los que habla. Cuando empecé hablaba de las universidades que estaban en Caracas, Venezuela, por ejemplo. Un tema que no lo entendía nadie, a menos que estuviese en una universidad en dicha ciudad. Entonces te vas dando cuenta que tienes que hablar de cosas más generales, que puedes hablar de tu familia, de tu propia experiencia, de cosas tan sencillas como los aviones, los perros, las relaciones, el sexo. Creo que igual tiene que ver con la edad de uno, cuando empecé tenía 24 años, ahora tengo casi 40. Es como la evolución natural del comediante", afirmó.

### Algo universal

"Locura", su quinto monólogo, va en esa dirección, sin hacer distinción de

barreras geográficas ni de modismos o palabras en particular, ya que "el humor es bastante universal mientras uno haga el esfuerzo por mantenerlo así, no asumo que todos entienden o saben de

lo que hablo. Sé que la mayoría de mi audiencia es venezolana y que también muchos están casados con un chileno, un argentino, un español, etc. Entonces para mí es importante que ellos entiendan el show, si estoy dando una referencia que siento que es muy específica, me encargo de explicarla para que todos entiendan", puntualizó el humorista.

Tras su paso por Concepción, Varela se presentará el 1 de marzo en el Movistar Arena, siendo el escenario más grande en que ha agendado un espectáculo dentro de nuestro país. Un verdadero logro que es todo un desafío. "Me da nervios estar en el Movistar Arena, pero he tenido la suerte de ir escalando de espacios cada vez que regreso a Chile. Mi primer show fue en un teatro con 300 personas, luego estuve

en el Teatro Teletón y después en el Caupolicán, y sin duda fue un nervio indescriptible. Antes de salir a escena sientes como que te vas a morir, ganas de vomitar, te sientes enfermo como que no vas a poder hacerlo, pero es porque esa cantidad de gente no deja de ser intimidante. Pero, una vez en el escenario, el flujo de energía del público ayuda a ponerte en el ritmo apropiado y bueno, sobrevives el show. Para mí es un reto", confesó Varela.

Más allá de nuestro país, "Locura" seguirá su rumbo este 2024 por distintos países de Latinoamérica, para luego concluir en el Viejo Continente donde se presentará en Portugal, Irlanda e Inglaterra. "Luego lo grabaré para streaming en junio, en la ciudad de Madrid. Ahí me tomaré 2 a 3 meses de descanso y aprovecharé de escribir un nuevo monólogo", concluyó.

Las entradas para Led Varela en Teatro Marina del Sol se encuentran disponibles a través del sistema Passline.com.

### OPINIONES

Twitter @DiarioConce  
contacto@diarioconcepcion.cl



**TAL COMO LO HA HECHO** con sus monólogos anteriores, en junio registrará "Locura" en un teatro de Madrid para luego subirlo al streaming.



## Deportes

FOTO: FACEBOOK FULL CANOTAJE



### Club San Pedro Histórico organizó regata de canotaje

Con alta participación se llevó a cabo la Copa Choripán de Canotaje, competencia organizada por el Club San Pedro Histórico y que tuvo lugar en la Laguna Chica.

La instancia sirvió como instancia de control de

tiempos, de cara a los desafíos del año y que partirán en unos días con la Regata Internacional de Carahue 2024.

Lucas Gutiérrez se quedó con el primer lugar general, escoltado por Alexis Rojas y Camilo Milla.

Samuel Esparza Muñoz  
samuel.esparza@diarioconcepcion.cl

Omar Haj Hussain (14) llegó a Chile hace cinco años, proveniente de Damasco, la capital de Siria, país que producto de una cruenta y larga guerra civil, ha visto partir a miles de sus habitantes en busca de seguridad.

“Nos arrancamos primero a Turquía, donde vivimos tres años, retornamos un tiempo a Siria y luego nos vinimos a Chile, específicamente a Concepción. Mi papá se vino un poco antes, abrió un restaurante (Sultán Al Shawarma, en Barros Arana 244), y al año llegamos el resto, incluyendo mis dos hermanos y yo. De la guerra recuerdo muy poco, porque cuando salimos de Siria tenía solo 4 años”, cuenta Omar, en un muy buen español.

“El idioma fue lo primero de lo que me ocupé cuando llegué a Chile, me dediqué a aprenderlo, trabajé todos los días en eso. Me costó casi un año y cuando lo hice, entré al colegio donde fui muy bien recibido por profesores y compañeros, nunca me sentí diferente”, complementa el alumno de Segundo Medio de la Escuela Brasil.

Fue una vez instalado en la ciudad que Omar se acercó al deporte, primero al fútbol, donde se las arreglaba tanto de arquero como también de respetable delantero goleador. “Cuando llegué a Chile jugué mucho fútbol, para eso entré al club Huachipato. Era muy buen arquero, me felicitaban bastante, y también jugaba de delantero, donde metía hartos goles; de eso me acuerdo harto”, asegura con tímida risa.

Aunque sería en el tenis donde en definitiva apuntaría todas fuerzas, tanto que hoy es una de las cartas emergentes del Club de Tenis de Concepción, donde acaba de disputar el torneo Grado 2 de menores.

#### Cambio a la arcilla

Omar dice que el cambio al deporte blanco fue propiciado por su padre, quien lo practicó asiduamente mientras vivió en Turquía.

“Me gustaba harto el fútbol, pero mi papá me dijo que el tenis era mejor, porque no había tanta gente que lo jugara como el fútbol. Hace poco más de un año que comencé en esto, sé que partí tarde y por eso me costó bastante aprenderlo. Pero estaba decidido a ser mejor, así es que con apoyo de mi padre subí las horas de entrenamiento y con la ayuda del profesor Cristián Canto, he mejorado mucho, todos los días aprendo cosas nuevas”, detalla.

Si bien el año pasado jugó en su mayoría torneos escolares, también

OMAR HUSSAIN, TENISTA SIRIO

# Arrancó de la guerra y hoy hace su camino en la arcilla penquista

Tras huir de la guerra civil en Siria junto a su familia, el joven exponente se radicó en Concepción, donde hace poco más de un año comenzó en el deporte blanco. Hoy, sus sueños ya no tienen límites.



empezó a experimentar en otros más grandes, como los G2 del circuito nacional de menores, donde ha ido de menos a más.

“Jugar tanto torneo escolar me sirvió para saber lo que era la competencia, fue de harto aprendizaje. Ahí avancé de a poco siempre, y pude después jugar mis primeros G2. No fue fácil, siempre perdía en las primeras rondas, porque mis rivales tenían mucha más experiencia que yo. Pero eso fue de mucha ayuda”, reconoce el deportista.

Este año dio un nuevo salto, y tuvo sus primeras incursiones en un G1, competencia de mayor exigencia. “Hace poco más de una semana subí, y fui a jugar dos G1. En el primero perdí en mi primer partido de qualy y, en el segundo, logré ganar un partido de

clasificaciones. Para mí, todo es un logro que me ayuda a crecer, siempre voy avanzando”, sostiene.

Sobre su tenis, dice que es de mucha fuerza, aunque ha tenido que bajar las revoluciones por orden de su entrenador. “Intento bajar mi fuerza para que no se me vaya tan lejos la pelota. Cuando comencé le pegaba muy fuerte, pero con el ‘profe’ he ido controlando”, expresa el reconocido fanático de Rafael Nadal, nombre que resuena en sus aspiraciones.

“Me gusta Nadal desde chico, siempre admiré su juego. Uno de mis sueños es poder entrar a su academia. Quiero terminar de mejorar y crecer acá en Chile, para irme a Europa, partiendo en Alemania, donde viven dos tíos y no me sería difícil estar. Allá hay muchos más torneos

que acá, es otra realidad, y como quiero dedicarme al tenis, es el ideal”, manifiesta Omar, quien planea convertirse en el segundo tenista profesional de su país. El primero es Hazem Naw, quien pese a comenzar también tarde en el deporte, actualmente es 369° del mundo con 24 años, y es el primer jugador sirio en ganar partidos en Challenger.

“Dentro de todo, me siento agradecido de poder estar acá, son muchos niños de mi país que no tuvieron la misma suerte. Quiero aprovechar esta oportunidad, mi experiencia de vida me dio mucha fuerza para buscar siempre la excelencia, eso está en mí y deseo utilizarlo”, sentencia.

#### OPINIONES

Twitter @DiarioConce  
contacto@diarioconcepcion.cl

FOTO: ISIDORO VALENZUELA M.



## Deportes

Carlos Campos A.  
carlos.campos@diarioconcepcion.cl

Pueden dar otra vuelta olímpica a poco más de dos meses de alzar el título de Primera División en el CAP. Huachipato, con plantel completo, se alista para disputar su primera Supercopa. Mañana en el Nacional desde las 19 horas se disputará la duodécima edición de una final que ha sido 4 veces ganada por la UC, 3 por Colo Colo y una por Magallanes, Unión Española, O'Higgins y U. de Chile. ¿Quiénes juegan este duelo que se disputa una vez al año? El campeón de Primera vs el monarca de Copa Chile.

El acero nunca ha estado en esta definición, considerando que se juega desde mediados de 2013, tras el título de los hispanos en el primer semestre de ese año.

### Gran ilusión

¿Cuál es la expectativa acerera de cara a este inicio oficial de año? "El que no está motivado, no siente el fútbol. Desde el primer día en que vinimos, sabíamos que el 11 de febrero teníamos un primer gran objetivo y vamos por él", expresó el DT Javier Sanguinetti. El técnico del actual campeón de Primera agregó que "hemos ido de menos a más, encontrando un grupo muy bueno que nos ha aceptado de gran manera. La idea se va viendo de a poco. Tenemos cerca de 20 días de entrenamientos y llegamos bien a medirnos a un rival calificado, que enfrentará al último campeón. Este equipo dejará todo lo que tiene para conseguir una cuarta estrella. De eso no me quedará duda".

El volante y capitán del acero, Claudio Sepúlveda, asoma como duda en la previa considerando que no jugó el partido pasado frente a Universidad de Chile. "Colo Colo ha hecho varios amistosos televisados y por ahí hemos visto algo, pero el foco está en nosotros. Nos hemos preparado bien. Tenemos un plantel amplio en cuanto a nombres en comparación a años anteriores. Me ha tocado vivir de todo un poco acá

EL ACERO SUEÑA CON LA VUELTA OLÍMPICA

# No se intimidan con Vidal y van por un nuevo título

Confianza y altas expectativas hay en Huachipato de cara a la Supercopa ante Colo Colo. Se juega mañana en el Nacional y la usina podría levantar un inédito cetro.



ANTE LA "U"  
Huachipato tuvo su último gran apretón.

FOTO: CAROLINA ECHAGÜE M.

en el club y la satisfacción es que con trabajo todo se puede lograr. Ese es el foco nuestro", dijo el ex UC.

¿Arturo Vidal? "Es un gran jugador que estuvo en los mejores del mundo y se une a un gran equipo, pero la motivación estará porque es

una final. Tratamos de prepararnos en base a nuestras fortalezas. Es un condimento especial, pero vemos lo nuestro".

Finalmente, Benjamín Gazzolo, expresó que "he visto a los muchachos muy motivados y concentra-

dos, con ilusión por tener una estrella más. Tener títulos a los jugadores nos da prestigio y a eso aspiramos siempre".

### OPINIONES

Twitter @DiarioConcepcion  
contacto@diarioconcepcion.cl



FOTO: ARCHIVO / ISIDORO VALENZUELA M.

ORELLANA quiere repetir más festejos en 2024.

## "El profe dice que me atreva y le pegue"

Trabaja intensamente para quedarse con una camiseta de titular. El volante de U. de Concepción, Felipe Orellana, analizó los trabajos de pretemporada del Campanil. "Ya pasamos la semana más difícil que era adaptarse al físico. Fueron triples jornadas muy exigentes. Ahora estamos en proceso de adaptación al sistema de juego, ya soltándonos un poco más. Empezábamos con pesas y después playa. Es parte del proceso y a darle duro", dijo el autor de 4 goles el año pasado.

¿Qué les pide Darío Lema a él y

### Lema prueba esquemas

El DT del Campanil jugaría con un 4-4-2, con Donoso y Sánchez Sotelo como referentes de área.

sus compañeros? "Intensidad, presión en tres cuartos y tenemos que adaptarnos. Es como la presión que hacíamos el año pasado que siempre fue alta, aunque ahora un poco más intensa", comentó Orellana.

El volante sabe que tiene muy buena pegada y, por ello, pretende sacar provecho a esa faceta. El profesor me ha dado confianza, dice que me atreva. El primer día que llegó se acercó y me preguntó cuántos goles he hecho desde afuera del área. Trabajamos el remate, es una variante y debo aprovecharla", dijo.



## Deportes



FOTO: FACEBOOK NAVAL DE TALCAHUANO

Paulo Inostroza  
paulo.inostroza@diarioconcepcion.cl

EL ANCLA SIGUE ARMANDO PLANTEL

Derrotó 3-0 a Talcahuano con goles de Flores, Tapia y Farías y antes había superado 8-2 a Yungay. También renovaron piezas claves como Paredes, Valdebenito, los Merino, Garcés y Rivas. El nuevo Naval ya toma forma.

El técnico Alejandro Pérez comentó que “las evaluaciones son positivas. Han sido dos partidos contra selecciones amateur, como son las de Yungay y Talcahuano, pero independiente del resultado, nos interesa la forma, que el equipo se vaya acoplado y agarrando un ritmo competitivo. La pretemporada es de mucha carga física y necesitamos que las nuevas piezas vayan entendiendo este modelo de juego de Naval y su identidad. Hay que empezar con estos partidos y luego ir de menos a más”.

El DT agregó que “el plantel está listo en un 90 por ciento, renovamos a muchos del año pasado, quedaron unos 15, y tenemos otros jugadores de proyección. Necesitamos incorporar aún en puestos específicos y hemos sido muy cautos, probando gente y la idea es traer piezas caladas, no jugadores que tengamos que esperarlos. Hemos conversado ya con algunos, ahora que hay un cupo libre de edad, alguien que nos pueda dar ese empuje que quizás nos faltó estos dos años”.

Sobre lo que viene advirtió que “el Octogonal nos hará muy bien. Es un torneo muy fuerte, competitivo y ahora encontraremos a Valdivia, Cabrero y Constitución, que están una serie más arriba que nosotros. Es un muy buen parámetro y tam-

# Naval partió su aventura y probará caras en Octogonal

Derrotó a un par de equipos amateur y el técnico Alejandro Pérez habló de esta nueva temporada donde solo vale subir.

### Lota se prepara frente a Hualqui

El cuadro de “Tiburón” Ramos visitará esta mañana (11 horas) a Hualqui, con muchas piezas a prueba.

bién usaremos el campeonato para probar algunas piezas. Depende de cómo anden ahí veremos si están para seguir en Naval”.

Al respecto añadió que “partiremos el 24, a las 18 horas, en Cabrero. Antes, jugaremos con Vial el sábado 17 de febrero en El Morro (18 horas). Es un equipo de jerarquía que se paró de igual a igual con Ñublense y Temuco y será un gran apretón. No nos da susto, no le hacemos el quite porque queremos subir nuestro nivel y esto ayuda. Naval debe trabajar con presión”.

### OPINIONES

Twitter @DiarioConce  
contacto@diarioconcepcion.cl

## Vial empata en Curicó, suma tres amistosos y enfrenta dura demanda

Fernández Vial está preparándose fuerte y por tercera vez enfrentó a un rival que juega en series superiores. Empató 0-0 en Curicó en La Granja, venía de igualar 1-1 con Temuco y antes supo ganarle el primer tiempo a Ñublense (2-1) hasta el momento de los cambios. El equipo de Osvaldo Cataldo ya se va adaptando a esta nueva idea.

El técnico ferroviario alineó ayer a Nery Veloso; Tomás Cisternas, Bastián Solano, Felipe Robles y Odswart Canessa (Matías Lagos); Walter Estrada, Bastián Pino (Alonso Zapata) y Walter Martínez (Núñez); Nicolás Silva, Ángel Gillard y Job Bogmis.

Uno de los ingresados, Alonso Zapata, tiene solo 15 años. El DT alineó una mixtura entre posibles titulares y alternativas, pues hoy tendrá un nuevo desafío enfrentando a la UdeC. El en-

cuentro está pactado para las 10 horas en la cancha del Colegio Médico.

¿Otros juegos amistosos? El sábado 17, a las 18 horas, visitarán a Naval en El Morro, mientras que el domingo 25 será la Noche Aurinegra en Collao. La guinda de la torta llegará el 19 o 20 de marzo, con el amistoso contra Universidad de Chile en fecha Fifa.

Pero no todo son buenas noticias. La marca deportiva Onefit comunicó que demandará al club y hasta pidió a la Anfp que no participe del torneo. Lo acusan de “malas prácticas”, “no respetar un acuerdo vigente por 2024” y “no responder nuestros constantes llamados”. Aseguran que se enteraron por la prensa del acuerdo entre Vial y Siker y acusan una deuda de 41 millones de pesos.



FOTO: FACEBOOK FERNÁNDEZ VIAL

ODSWART CANESSA fue uno de los 4 jugadores de la campaña 2023 que estuvieron en Curicó. Hoy, Vial chocará con la UdeC.



# Entretención & Servicios

Santoral: Escolástica

EL TIEMPO

HOY  **12/21**

DOMINGO 12/23  LUNES 12/24  MARTES 12/21 

LOS ÁNGELES  12/31

RANCAGUA  14/32

TALCA  14/31

SANTIAGO  15/32

CHILLÁN  13/31

ANGOL  17/30

TEMUCO  12/27

P. MONTT  12/21

## RADIACIÓN UV

RIESGO	TIME*	ÍNDICE
EXTREMO	10	11 o más
MUY ALTO	25	8 A 10
ALTO	30	6 A 7
MODERADO	45	3 A 5
BAJO	60 o más	0 A 2

\*Tiempo Máximo recomendado de exposición (minutos).

## PUZZLE



	ABASTECIDO		VUESTRA SEÑORÍA	REPASA MEDIDA NIPONA	REMOLCARIAN	OXIGENO	BLANCO
	VERANO					50 - 1 ANTES DE ESE	
	CAUSE FLUVIAL AGREDIR			LICOR ARABE HORMIGA INGLESA			
						SODIO TELA FUERTE	
NOTAS	AGrupado	HONGOS	TRAS CU CENTRO DE OTRO	BESTIA SOC. DE MUCHOS			
				LETRA GRIEGA ESTUARIO			AREA COMER EN MIAMI
ARQUEAR					PUNTO EROTICO DAÑO		
RIO EUROPEO			HIDROGENO AZOE	2 DE 5 NACIDOS EN CERDEÑA		PRESO RADIO	
ALEGRES					RICO SIAMES		
PENITENTES	100 - 1 AMOR		REFERENCIA SOASA				
LAPSO			JORNADA NITROGENO				
					500 2.7182		
ACTUAL INSIPIDA			CATEDRAL				

## TELÉFONOS

<b>Ambulancias:</b>	131
<b>Bomberos:</b>	132
<b>Carabineros:</b>	133
<b>Investigaciones:</b>	134
<b>Fono Drogas:</b>	135
<b>Inf. Carabineros:</b>	139
<b>Fono Familia:</b>	149
<b>Inf. Toxicológica:</b>	2- 635 3800
<b>V. Intrafamiliar:</b>	800 220040
<b>Delitos Sexuales:</b>	565 74 25
<b>Defensa Civil:</b>	697 16 70
<b>Fono VTR:</b>	600 800 9000
<b>Fono Essbío:</b>	600 33 11000
<b>Fono CGE:</b>	800 800 767

## FARMACIAS DE TURNO

<b>CONCEPCIÓN</b> Dr. Simi • O'Higgins 1107	Ahumada • Av. Juan Bosco 501 (Atención durante las 24 horas)
<b>SAN PEDRO</b> Ahumada • Michimalonco 1120 (Atención durante las 24 horas)	
<b>CHIGUAYANTE</b> Salcobrand • Manuel Rodríguez 575	
<b>TALCAHUANO</b> Cruz Verde • Avenida Colón 300	

## SUDOKUS

### FÁCIL

		4		1	2	8	3	
9	3			4		2	7	
8	1	2			7	4		
	9	1	6			7		
2	5	8	1	7				9
	4	7	2	9	3	5		
		9		8			5	7
		6	4	2	9	1		3
		3	7		5	9	4	

### MEDIO

2	1	3		6		4	8	7
7							1	
5					3			
3	7	1						
	8		2	3		1		
		2	9			6		
		4	1		7			2
1			3	9			5	
			8	2				

### EXPERTO

	4			1				3
				4	3			7
				7			2	
1			6				9	8
		2						
		8	3	5	7			6
	5	6	9					
	7	1			2			9