

Diario Concepción

Domingo 22 de octubre de 2023, Región del Biobío, N°5605, año XVI

SOLO UNA PARTE DE LOS ACTUALES SITIOS CUENTA CON LO NECESARIO

Buses eléctricos: se necesitarán nuevos espacios para terminales en la zona

Seremi de Transporte y Energía explican lo que se requiere.

Mientras el ministerio de Transportes y los actuales operadores de las 35 Líneas (buses grises con azul) que prestan el servicio de

locomoción colectiva en parte del Gran Concepción, realizan esfuerzos por dar comienzo a la nueva regulación del sector, denominada

Perímetro de Exclusión, el tema de la electromovilidad se asoma como el próximo desafío en el muy breve plazo. **CIUDAD PÁGS. 8-9**

FOTO: CAROLINA ECHAGÜE M.



Obra de teatro al aire libre deleitó al público que llegó a los pastos de la UdeC

CULTURA&ESPECTÁCULOS PÁG. 18

Cáncer de mama en el Biobío: una de cada diez fallecidas en el país es de la Región

CIUDAD PÁGS. 6-7

FOTO: CAROLINA ECHAGÜE M.



San Pedro abrió su fiesta con la familia Abraham como protagonista

Con el apellido Abraham repitiéndose varias veces, el remo vio clasificar a Chile a tres finales en la Laguna Grande, que hoy recibirá más acción. **DEPORTES PÁGS. 20-22**

Santiago
2023

EDITORIAL: CÍRCULO VIRTUOSO PARA LA BASURA



#FUE TENDENCIA

Hasta que llegó el día. Este sábado 21 de octubre arrancó el remo en la Laguna Grande de San Pedro de la Paz, instancia donde, por ejemplo, las hermanas Abraham, Melita y Antonia, accedieron rápidamente a la final A en el doble par de remos cortos. En la jornada que abrió las actividades en el cuerpo de agua sampedrino, el público nacional se emocionó con la actuación de las representantes del Team Chile, además de sentirse orgullosos por traer la competencia a la zona.

Francisco Campos S.
@panchocampos_
La Laguna de San Pedro de la Paz se ve increíble.

Pavel Iain Burton
@BurtonPavel_
Que linda se ve la laguna de San Pedro de la paz

Javi
@JavieracataJavi
Yo estoy pero enamorada de la toma aérea del remo en San Pedro, Conce tiene lugares hermosos y que bacán que llevarán deportes a regiones para que todos sean capaces de verlo #Santiago2023

Piti Abril
@jose_abril
San Pedro de la Paz es lo mas lindo que hay en estos Panamericanos

Mauricio
@yopoelmesmo
Tremenda y hermosa la laguna de San Pedro de la Paz.

ENFOQUE

Impulsar el reciclaje, compromiso de todos

KARIEN VOLKER
Fundación Chile



En un mundo cada vez más sobreenformado acerca de los desafíos ambientales que enfrentamos, llaman la atención los últimos resultados del estudio Reciclando-Ando realizado por el Pacto Chileno de los Plásticos y GfK Chile, especialmente, el que se relaciona con la "conciencia ambiental" en el país. Esta, según reveló el estudio, ha experimentado una caída en comparación con los resultados de años anteriores y revela que la protección del medio ambiente como una causa ciudadana, ha disminuido en un 11%, pasando del 36% en 2022 al

25% en 2023.

La información fue presentada en el webinar "Ley REP: Nuevos hábitos para un cambio cultural", una de las acciones impulsadas dentro de la campaña #ReciclandoAndo, recientemente impulsada por FCh, el Pacto Chileno de los Plásticos y sus socios y colaboradores, y que tiene como objetivo convertir al reciclaje en una acción natural y esencial en las rutinas diarias de las personas.

Toda la información contenida en la encuesta llega en un momento crítico, a solo días de la implementación de la Ley de Responsabilidad

Extendida del Productor y Fomento al Reciclaje –la Ley REP– para envases y embalajes.

Es claro que la normativa representa un importante paso hacia la sostenibilidad y la reducción de la contaminación por plásticos y otros residuos en Chile. Pero lo que es clave entender, es que su éxito depende no solo de los productores a quienes la normativa extiende la responsabilidad de su manejo, sino también de la participación activa de la ciudadanía.

Este resultado que se refiere a la disminución en la conciencia ambiental, refleja un cambio en las prioridades de las personas en tiempos de incertidumbre, en el que las necesidades básicas a menudo prevalecen sobre las preocupaciones ambientales. Sin embargo, éste no es el momento de retroceder en nuestro compromiso con la naturaleza, pues es precisamente en tiempos difíciles cuando debemos buscar formas innovadoras de integrar la sostenibilidad en nuestras vidas cotidianas.

La encuesta entregó otros datos interesantes, como el que señala que un 57% de los encuestados de-

clara reciclar, pero aquellos que no lo hacen, mencionan a la falta de infraestructura y de educación ambiental como sus principales obstáculos. Algo que nos dice que hay un potencial significativo para aumentar la tasa de reciclaje en el país si se abordan estos problemas de manera efectiva. Los Sistemas de Gestión, como ReSimple y Giro, se están haciendo cargo de ese desafío para que, de manera gradual y en un plazo de máximo 12 años, se llegue al 80% de los hogares del país con los nuevos sistemas de reciclaje.

D La implementación de la Ley REP es un paso en la dirección correcta, ya que promueve la economía circular y reduce la generación de residuos. Es, también, una oportunidad para abordar la triple crisis de contaminación, cambio climático y pérdida de biodiversidad a las que nos enfrentamos.

La conciencia ambiental es necesaria a nivel transversal y no debe darse por sentado. Ahora más que nunca, debemos hacer del reciclaje una parte esencial de nuestras vidas cotidianas y la Ley REP es una herramienta importante, pero su éxito depende de todos nosotros.

José Miguel Barriga Castro

José Miguel Barriga Castro nació en Los Andes el 14 de mayo de 1816. Hijo de Juan Agustín Barriga del Canto y Margarita Castro Azócar. Estuvo casado con Trinidad Espinoza Plaza de los Reyes con quien tuvo 10 hijos: Dorila, Elvira del Carmen, Margarita, Miguel Jerónimo, José Miguel Segundo, Juan Agustín, María Luisa de la Concepción, Eduardo, Luis y Carlos.

Cursó sus primeros estudios en Los Andes, para luego trasladarse a Santiago donde ingresó al Instituto Nacional donde continuó estudios superiores en el Curso de Leyes del mismo instituto. El 9 de enero de 1835 se graduó de Cánones y Leyes en la Universidad de San Felipe. El 11 de abril del mismo año, ingresó a la Academia de Leyes y Práctica Forense, egresan-

do en la misma fecha dos años más tarde y juró de abogado el 3 de mayo de 1837.

En 1837 es nombrado profesor de Latín en el Instituto Nacional, cargo que ocupó hasta 1842 para asumir como juez de Letras de Cauquenes. En 1839 obtuvo el título de Agrimensor. El 26 de octubre de 1843 fue designado juez de Letras de Maule y el 5 de febrero de 1845 ocupó el cargo de juez del Crimen de Valparaíso.

Entre 1847 y 1849 se desempeñó como intendente de la Provincia del Maule. Este último año se creó la Corte de Apelaciones de Concepción, y el 1 de septiembre de 1849 es nombrado ministro decano fundador de la Corte de Apela-

ciones de Concepción asumiendo como regente del mismo tribunal el 28 de marzo de 1852. Este mismo año es trasladado a Santiago como ministro de la Corte de Apelaciones. Su destacada labor lo lleva a integrar la comisión revisora del Código Civil que redactó Andrés Bello en 1854.

En 1855 fue nombrado ministro interino de la Corte Suprema, cargo que volvió a ocupar en 1857. El 27 de abril de 1858 fue designado ministro propietario, manteniéndose en el cargo hasta 1882. El 4 de julio de 1863 fue nombrado miembro del Tribunal de Cuentas.

Para el periodo 1880-1881 es elegido Presidente de la Cor-

te Suprema.

Como parlamentario, fue electo diputado por San Felipe para el periodo 1855 a 1858 donde integró la Comisión de Constitución, Legislación y Justicia.

Diputado por Linares para el periodo 1858 a 1861, asumió la vicepresidencia de la Cámara entre el 5 de junio de 1858 y el 4 de junio de 1859. Integró como reemplazante la Comisión Permanente de Hacienda e Industria. Fue electo diputado por Linares para el periodo 1861 a 1864 donde pasó a integrar la Comisión Permanente de Constitución, Legislación y Justicia.

Falleció en Santiago el 3 de septiembre de 1886.

Alejandro Mihovilovich Gratz
Profesor de Historia y Geografía
Investigador Histórico



Diario Concepción

Fundado el 20 de mayo de 2008 en la provincia de Concepción
Directora: Tabita Moreno Becerra
Editor General: Jorge Enriquez Carrera

Gerente General y Representante Legal: Gustavo Lecaros Lorca
Dirección: Cochrane 1102, Concepción
Teléfonos: (41) 23 96 800

Correo: contacto@diarioconcepcion.cl
Web: www.diarioconcepcion.cl
Twitter: DiarioConce

Las palabras vuelan, lo escrito permanece

EDITORIAL

Un círculo virtuoso para fomentar el reciclaje. Así puede definirse, en el fondo, la nueva Ley de Responsabilidad Extendida del Productor (REP), que busca un nuevo modelo circular de reciclaje enfocado en dar obligación a las empresas para hacerse cargo de elementos como el plástico y el cartón.

La buena noticia es que, dentro de las 35 comunas en el país, que comienzan con su implementación, están Concepción y Los Ángeles.

Así lo confirmó la ministra del Medio Ambiente, Maisa Rojas, en su visita de este viernes al Biobío. “En el caso del Biobío va a comenzar con Concepción y Los Ángeles para la recolección domiciliaria y los puntos limpios. La ley exige que sean ciudades con un cierto volumen de habitantes”, expresó la secretaria de Estado.

De acuerdo con lo informado, durante enero se hará efectiva la primera etapa, que consiste en el sistema de recolección domiciliaria de residuos calificados en la categoría de “Envases y Embalajes”.

Esta noticia se puede calificar como positiva para la Región, debido a la conocida crisis de basura que existe y la falta de rellenos sanitarios que reciban lo desechos de los habitantes del Biobío.

Lo anterior, ha sido un dolor de cabeza constante para autoridades comunales y regionales, quienes han manifestado en diversas instancias la necesidad de buscar fórmulas que permitan dar un tratamiento distinto a los desechos y,

Círculo virtuoso para la basura



Reciclaje, como se apunta a nivel político y de especialistas medioambientales, es una de las alternativas. Biobío está en crisis por la basura y requiere de soluciones a largo plazo.

por supuesto, encontrar una solución a largo plazo. Esta legislación parece apuntar a ello.

Si bien no ahondó en qué criterios se tomarán en cuenta para el ingreso de nuevas municipalidades locales, está planificado un aumento gradual de la cantidad.

La presidenta de la Asociación Nacional de Recicladores de Chile, Soledad Mella, señaló sobre este hito legislativo que “ha sido un proceso bastante largo”, pero destacó que la ley “nos incorpora tanto en lo domiciliario como en lo industrial. Significa también abrir una brecha sumamente importante en términos de gestión de residuos y los recicladores de base se están visibilizando a nivel nacional. Por primera vez tendremos garantizado un pago por lo que hacemos”.

En el mismo contexto, la ministra Maisa Rojas también se refirió al rol de los municipios en esta materia.

“Las municipalidades en el país son las responsables de la gestión de la basura y, por lo tanto, lo que están haciendo ahora los municipios es firmar convenios con los sistemas de gestión para hacer el reciclaje”, estableció.

Reciclaje, como se apunta a nivel político y de especialistas medioambientales, es una de las alternativas. Biobío está en crisis por la basura y requiere de soluciones a largo plazo.

CARTAS

Constitución

Señora Directora:

Es una falacia asegurar lo que algunos diarios ayer señalaban en el sentido de que de no aprobarse esta nueva constitución, sea legitimaba la de Pinochet.

El no aprobar este nuevo texto no significa en absoluto que la carta magna vigente nos guste o sea legitimada, sino sólo que el nuevo texto sigue siendo inadecuado para la mayoría de los chilenos. Así de simple.

Rodrigo Reyes Sangermani

Vacancia de oficinas y flexibilidad

Señora Directora:

El mundo de las oficinas sigue cosechando cambios tras el término de la pandemia del Covid-19 y, al parecer, la tendencia es la vuelta a la normalidad. Así lo muestra el informe de oficinas Clase A, Market Beat, de Cushman & Wakefield, que indica que en el trimestre julio-septiembre la vacancia de oficinas disminuyó un 8%, dejando al descubierto, que muchas em-

presas han retomado la presencialidad. Una señal poco coherente, quizás, con lo que se sabe de las exigencias de los trabajadores: de acuerdo al estudio “Más allá de la revolución híbrida: La paradoja del trabajo flexible en Latinoamérica” de Michael Page, un 74% de los trabajadores busca la flexibilidad, lo que no sólo habla de modelos híbridos, si no también de la necesidad de contar con espacios de trabajo más cerca de ellos, para optar ir o no a conveniencia.

Vivimos una revolución invisible en que los trabajadores -sobre todo los de generaciones más jóvenes- tienen expectativas que van más allá del salario y el desarrollo profesional. Somos muchos los que seguimos de cerca la reactivación del mercado de las oficinas, pero también es cierto que no podemos tapar el sol con un dedo.

Víctor Parra

Reforma previsional congelada

Señora Directora:

El Gobierno congeló la trami-

tación de la reforma previsional hasta conocer los resultados del plebiscito constitucional, por lo que serán dos meses de discusión perdidos.

La estrategia de la Moneda es riesgosa y sin mayor beneficio, pues si gana la opción “a favor”, sería el fin de su reforma previsional, y si gana la opción “en contra”, no implica que se esté respaldando su propuesta previsional, pues la propiedad y heredabilidad de los fondos previsionales tienen un respaldo ciudadano transversal, más allá del tema Constitucional.

Esta decisión demuestra finalmente lo que temíamos: más que mejorar las pensiones, el Gobierno lo que busca es perseverar en diciembre con su mal proyecto, ideológicamente cargado, que no ha tomado nada de las alternativas técnicas que se le han mostrado, y que captura un porcentaje de la cotización adicional para ser administrada por el Estado.

Así las cosas, es inevitable que la seguridad social sea una bandera de campaña durante el plebiscito constitucional.

Eduardo Jerez Sanhueza



Envíe sus cartas, con una extensión máxima de 1.400 caracteres, con espacios vía email a:

- ◆ contacto@diarioconcepcion.cl
- ◆ Cochrane 1102, Concepción

La correspondencia debe consignar claramente la identidad del remitente y su número de teléfono.

Hacemos presente que el diario no puede constatar fehacientemente la identidad del autor de la correspondencia y reproduce la indicada por éste, deslindando ulterior responsabilidad.

La Dirección se reserva el derecho de seleccionar, extraer, resumir y titular las cartas recibidas, sin explicación alguna y evitando cualquier discusión con el remitente.

“Nuestra intención es competir en las elecciones territoriales en el máximo número posible de comunas y regiones”.

Ximena Rincón, Senadora y presidenta del Partido Demócratas.

Senadora hizo un balance de los cuatro años transcurridos desde el Estallido Social.

Asimismo, se refirió al Proceso Constitucional, desempeño del Gobierno, elecciones 2024 y la situación de su colectividad en el Biobío.

EN SU VISITA A CONCEPCIÓN

Presidenta de Demócratas, Ximena Rincón: “Han pasado cuatro años y la situación es aún más crítica”

Sebastián Rojas Guerstein
contacto@diarioconcepcion.cl

La senadora por el Mauley presidenta del Partido Demócratas, Ximena Rincón, visitó Concepción para participar en diversas actividades, tales como una reunión con representantes de la Corporación de Familias Víctimas (Corfavic), junto a autoridades del Biobío pertenecientes a su tienda política, y en el panel del lanzamiento del proyecto “Vincula”, junto al rector de la UdeC, Dr. Carlos Saavedra, y la ministra de Medioambiente, Dra. Maisa Rojas.

Junto con lo descrito, su visita también se enmarca en un evidente empuje a su tienda política, la que aún no está constituida en la Región del Biobío, pero que, como dijo a Diario Concepción, falta muy poco para su consolidación.

En ese contexto, Diario Concepción conversó con la timonel de Demócratas respecto a los temas contingentes en el país: proceso constitucional, elecciones del 2024, su visión del Gobierno y los cuatro años desde el “Estallido Social”.

- ¿Cómo analiza el Proceso Constitucional? ¿Cómo se está posicionando el Partido Demócratas ante las definiciones se están dando en la Comisión Mixta?

A ver, nosotros lo hemos dicho desde siempre, vamos a esperar a tener un texto para poder pronunciarlo si vamos a estar a favor o en contra. Nuestro acuerdo como directiva, como nues-



FOTO: RAPHAEL SIERRA P.

estaba en ese debate, y no era ni consejera ni experta, hubiese hecho todo lo posible para no constitucionalizar ese debate.

Legalización en Biobío -Hablando del Partido Demócratas ¿Cómo van el Biobío? Tomando en cuenta que aún no está constituido

Muy contentos del trabajo que está haciendo nuestra diputada Joanna Pérez. Los fichajes de la consejera regional, Ana Aráneda, de Alejandra de la Barrera, consejera de acá, de Concepción, y muchos y muchas otras en el resto de la Región que son liderazgos locales, conocidos en Mulchén, en Los Ángeles. Hago la lista y de verdad es bien impresionante porque hemos ido avanzando con liderazgos locales, con líderes sociales, con juventud.

-¿Podríamos, entonces, ver competir al Partido Demócrata acá en la región para las elecciones de 2024?

Absolutamente. Nuestra intención es competir en las elecciones territoriales en el máximo número posible de comunas y regiones.

Gobierno -Hasta ahora ¿Cuál es su evaluación del Gobierno?

Mi evaluación es bien crítica. Cuando uno mira los indicadores del gobierno hoy versus 2019, que es a cuatro años del llamado Estallido Social, la verdad es que es bien triste porque todos los indicadores que uno pueda rese-

tros diputados y diputadas, con nuestras bases, es que hasta el 7 de noviembre no vamos a emitir juicios.

Vienen instancias de trabajo, después vuelve al pleno, eventualmente puede haber una discusión adicional y, por lo tanto, nosotros no queremos anticipar posición hasta no saber cuál es el texto.

- Se entiende, pero ¿Cuál

es su evaluación sobre cómo va quedando la propuesta?

Si doy mi opinión, voy a anticipar cuál es mi mirada y no quiero hacerlo. Creemos que tiene cosas interesantes. Creemos que todo el tema de modernización, sistema político, hay cambios relevantes. Creemos que hay cosas que están al debe o que son absurdas en el siglo XXI y no

debimos haber incorporado. Por ejemplo, el tema de la discusión de la vida, que da pie al tema del aborto en un texto constitucional. Pero bueno, es parte del debate que hemos tenido.

-Lo de la discusión de la vida, no debería estar en la Constitución entonces...

Si hubiese sido yo la que



FOTO: RAPHAEL SIERRA P.

ñar, seguridad y delincuencia, salud, pensiones, vivienda, economía, desempleo, educación, todos, sin excepción, con datos oficiales 2019-2023, todos son peores.

Eso obviamente es muy preocupante porque quedan dos años todavía de gobierno y uno no ve un cambio de rumbo, uno no ve que exista conciencia de la situación crítica a la que estamos llevando al país.

-El Pacto Fiscal o Reforma Tributaria y la Reforma a las Pensiones ¿Cómo se está posicionando al respecto Democratas?

Nosotros hemos hecho propuestas en todos los temas: seguridad ciudadana, pensiones, salud, Pacto Fiscal, en todo. Y en materia de Pacto Fiscal, nuestra propuesta, que la trabajamos con todos nuestros diputados, con el senador Walker, con un equipo de economistas, con expertos y con gente del mundo de las pymes, nuestra propuesta es que no puede haber pacto fiscal si Chile no vuelve a crecer.

Y lo digo porque cuando tú miras los indicadores -voy a poner el desempleo-, en el 2019 el desempleo era de 7 puntos, hoy día vamos a llegar a los 2 dígitos, estamos en 9 promedio, hay regiones que están sobre el 10% o sobre el 12.

En economía familiar la inflación era de 0,1%, hoy día es de 5%. (...) En materia de crecimiento, el 2019 teníamos más de 1,9% más de 1,7%, hoy día estamos en menos de 0,5%.

- La crítica también se asoma a la Ley de Presupuestos 2024...

La verdad es que la Ley de Presupuestos es una ley que uno podría decir que en varios aspectos es de continuidad, en algunos ámbitos de recorte, pero uno no ve en ella una apuesta al crecimiento y al desarrollo productivo.

La diputada Joanna Pérez desde el día 1 está insistiendo con la necesidad de ver cómo se destraban los proyectos de inversión, cómo se revisan las garantías y apoyos del Banco del Estado a las empresas en

el ámbito de la construcción, no solo del Ministerio de Obras Públicas, sino que también de Vivienda.

Nosotros hemos insistido con el senador Walker en la necesidad de revisar todo el tema de permisología, que hace que haya proyectos que estén años detenidos. Y, por otro lado, una actitud del Ministerio de Medio Ambiente, que no reconoce que lo que hace es trapar el desarrollo productivo y con eso estar lejos de proteger la sostenibilidad del país.

- Sobre el Estallido Social, senadora, a cuatro años de ello ¿Qué significa para usted?

Creo que el 18 de octubre de 2019 hubo la expresión de la sociedad en nuestro país, en todo el país, de frustración, de impotencia, de injusticia, porque temas que son importantes para la ciudadanía, como el tema de vivienda, el tema de educación, el tema de salud, incluso pensiones, no daban cuenta de la respuesta que las familias necesitaban a sus demandas.

Han pasado cuatro años y la situación es aún más crítica. Entonces, quien promovió o se autodenominó como líder de lo que fue el estallido social ganó un gobierno usando eso como campaña y hoy tiene al país sumido a una situación más crítica que la que teníamos en ese entonces.

Por eso te daba esas cifras, que son oficiales, no son inventos míos, que son recogidas del INE, de la Superintendencia (...). Y creo que el desafío hoy como país es entender que no podemos seguir en una apuesta hacia abajo, tenemos que parar, tenemos que hacer que el gobierno entienda que los temas de seguridad, los temas económicos, los temas de pensión, salud, vivienda, son temas prioritarios en que hay que dejar la ideología de lado y hay que ponernos a trabajar por dar solución y respuesta a la ciudadanía. Pero ¿Quién tiene la responsabilidad? ¿Quién gobierna?

OPINIONES

Twitter @DiarioConce
contacto@diarioconcepcion.cl

RD realiza ampliado regional por proceso de fusión

De acuerdo a lo dispuesto por las colectividades que componen el Frente Amplio es que el proceso de ampliados y reuniones para el proceso de fusión, tanto a nivel central como regional, ya comenzó, y ese es el caso de Revolución Democrática (RD) en Biobío.

Es así que el 21 de octubre, tanto la directiva como militantes de RD de la Región, se reunieron en Hualqui para efectuar su primer ampliado regional. Según su presidenta regional, Aurora Benavides, "nos hemos convocado para dar la primera dis-

cusión de la posible fusión de los partidos que componen el Frente Amplio".

"Es una discusión interna en la cual cada militante debe dar su opinión respecto a esta posibilidad. Hoy (ayer) tenemos una tremenda convocatoria con compañeros de Arauco, Biobío y el Gran Concepción", dijo Benavides.

"Esto se está replicando, durante este mes de octubre, en todo Chile. Revolución Democrática ha instruido a la militancia a la participación en esta discusión", dijo la presidenta regional de RD.



FOTO: CEDIDA

Alta Dirección Pública
Servicio Civil

Nuevo concurso público para:

Directivo/a Jefe/a de
Administración y Finanzas
Servicio Local de Educación
Pública Andalién Costa

Postulación hasta el 06 de noviembre 2023



Infórmate y postula
adp.serviciocivil.cl

“De repente te daban ganas de dejar todo de lado, pero veía mi familia y sabía que debía seguir adelante”. **Leticia Godoy**.
Diagnosticada con la enfermedad.

“En nuestro servicio hemos notado a lo largo de los años el aumento en personas diagnosticadas”.
Loreto Manríquez Mancilla. *Encargada del programa
Cáncer de Mama Cervicouterino SS de Talcahuano*

EN OCTUBRE SE CONMEMORA EL MES DE LA ENFERMEDAD

Cáncer de mama en el Biobío: 1 de cada diez fallecidas en el país es de la Región

Según el reporte del DEIS (2021-2022), en Chile el total de decesos por esta enfermedad fue de 3 mil 193 personas, en el último tiempo. De estos, el 1 % correspondió a hombres y el 99 % a mujeres. La Región alcanza el 9% del total nacional.

Kamila Rojas
contacto@diarioconcepcion.cl

Un total de 292 mujeres fallecieron producto de Cáncer de Mama en la Región del Biobío, lo que corresponde al 9% del total nacional, de acuerdo al Departamento de Estadísticas e Información de Salud (DEIS) del Ministerio de Salud.

Según el reporte, en Chile el total de decesos por esta enfermedad fue de 3 mil 193 personas, en el último tiempo. De estos, el 1 % correspondió a hombres y el 99 % a mujeres.

Realidad regional

Sobre el escenario regional, desde la fundación Arturo López Pérez (FALP) quienes investigaron estas cifras, detallaron que “en cuanto a las comunas más afectadas en este periodo, el 19% de los decesos se registraron en Concepción, seguido por un 12% en Talcahuano, 11% en Los Ángeles, 9% en San Pedro de la Paz, 6% en Coronel y 5% en Chiguayante y Hualpén, respectivamente, entre otras”.

Respecto del rango etario más afectado en el Biobío, el 41% de las muertes se produjo en mujeres entre los 70-89 años, seguido de cerca por un 39% entre los 50-69 años y más atrás con un 11% en mujeres menores de 50 años.

Lo anterior posiciona al Cáncer de Mama como la principal causa de muerte de mujeres en el país. Si el diagnóstico fuera detectado de forma precoz, 9 de cada 10 mujeres podrían sobrevivir, ya que algunas veces el tumor es tan pequeño que no alcanza a ser palpable y es necesario otro tipo de tratamientos.

En cuanto al fallecimiento de los dos hombres por cáncer de mama, ambos corresponden al



FOTO: /CC

rango 50-69 años.

Leticia Godoy es vecina de Hualpén. Hace un año, aproximadamente, que fue diagnosticada. “Se me vino el mundo encima, pensé en mis hijos, en mi esposo, fue como un balde de agua fría”,

relató, agregando que fue operada en marzo de este año.

“De repente te daban ganas de dejar todo de lado, pero veía a mis hijos y a mi familia y sabía que debía seguir adelante”, expresó Leticia.

“Va a aumentar”

Los porcentajes corresponden al último informe de característica anual (2021-2022) del DEIS.

Sobre el comportamiento del Cáncer de Mama, Rodrigo Zúñiga, jefe de la unidad de patología mamaria y

“Si bien hay una disminución en el año 2022, se debe recordar que aún estamos con rezagos”.

SS Concepción.

académico de la Facultad de Medicina de la Universidad de Concepción, afirmó que “siempre va a aumentar”.

“Antes era infrecuente encontrar pacientes menores de 40 años, ahora ya es más común, nosotros en el hospital recibimos 1.500 interconsultas desde los consultorios con exámenes alterados, y de esos, se diagnostican 455 cánceres nuevos”, explicó.

Loreto Manríquez Mancilla, encargada del programa Cáncer de Mama Cervicouterino del Servicio de Salud de Talcahuano se refiere a las cifras. “En nuestro servicio hemos notado a lo largo de los años el aumento en personas diagnosticadas, llegando incluso a 140 mujeres en el año”.

También añadió el protocolo que se debe seguir ante un diagnóstico “cuando se tiene una sospecha de cáncer ya sea por alguna manifestación en la mama o por un examen de mamografía alterado, es derivado a especialidad en el Hospital Las Higueras, ahí tenemos nosotros nuestra unidad de patología mamaria, además es una patología GES, por lo tanto, la atención es muy rápida”.

En el caso del Servicio de Salud Concepción hay una baja de casos

en 2022. Mientras que en 2020 el total de decesos fue de 68, en 2021 hubo 70, y en el año siguiente 61.

Sin embargo, desde el SCC aclaran que “si bien hay una disminución en el año 2022, se debe recordar que aún estamos con rezagos de la codificación de defunciones por Covid que podrían afectar estas cifras. Por lo que hay que tomar con prudencia estas cifras”.

La ley

Uno de los factores que juega en contra para realizar estos exámenes es la falta de tiempo y el miedo al diagnóstico, pero hay políticas públicas que ayudan al usuario/a para poder hacer los exámenes.

Una modificación en el código de trabajo en la ley 20.769 da un permiso de medio día para todas las trabajadoras mayores de 40 años y trabajadores de mayores de 50 contratados por el Código del Trabajo para que puedan acudir a un centro de salud para poder hacerse exámenes de medicina preventiva, aquí se incluye la mamografía.

También se promulgó la Ley 21.551 que dice que los centros de salud no deben solicitar una orden de mamografía para poder



FOTO: RAPHAEL SIERRA P.

UDEDEC ha realizado diversas actividades enmarcadas en el Mes de Sensibilización del Cáncer de Mama.

realizar el examen. Así explicó María Paz Sepúlveda, encargada del Programa Cáncer de la Seremi de Salud. “Así eliminamos la brecha de tiempo y disponibilidad del usuario, para poder crear un camino

más expedito para los centros de salud, ya que es importante fortalecer el diagnóstico precoz”.

OPINIONES

Twitter @DiarioConce
contacto@diarioconcepcion.cl

PubliReportaje

PRESUPUESTO Y DESCENTRALIZACIÓN



Para el año 2024 el Gobierno Regional solicitó 161 mil millones de pesos para ejecutar la planificación que busca continuar con el crecimiento en nuestra región, sin embargo, el gobierno nacional estimó para el periodo sólo \$111 mil millones, lo que implica sólo un 3,5 % aproximado de aumento en comparación con el 2023.

Si bien agradecemos este aumento, el cual beneficiará a miles de personas en el Biobío, la no asignación total del presupuesto solicitado por el Gore nos preocupa, pues sabemos que impactará en el desarrollo de algunos programas, y por lo cual, desde los gobiernos comunales hubiésemos esperado un mayor compromiso con este financiamiento, ya que somos nosotros los que, mayoritariamente, nos beneficiados.

Esta semana participamos del segundo encuentro nacional de asociaciones municipales en la ciudad de Punta Arenas, lugar donde el foco estuvo centrado en la descentralización, presu-

puesto, y otros temas importantes, y llegamos a una conclusión; los municipios tienen que participar en la toma de decisiones presupuestarias, y el Estado debe velar por crecimiento y desarrollo local basado en la realidad comunal, cosa que aún no sucede.

En este encuentro, en general, todos quienes asistimos estuvimos de acuerdo en una cosa: existe una falta de gobernanza que base el crecimiento local en la realidad de los territorios, es decir, que los gobiernos al momento de definir la asignación de los presupuestos para las regiones, tanto en fondos como los FNDR, o a través de los Gores, no consideran la realidad de las comunas, lo que afecta nuestro desarrollo por decisiones que se toman de manera centralizada.

Un ejemplo es la tan importante Seguridad. Junto a varios colegas alcaldes, y secretarios ejecutivos de distintas asociaciones municipales del país, coincidimos que sí bien la inversión en segu-

ridad ha sido importante respecto a los montos asignados, estos principalmente han estado dirigidos a la compra de más equipamientos para Municipios y policías, que por cierto es importante hacerlo, sin embargo consideramos que con la misma fuerza se requiere invertir en programas sociales y culturales, porque sin participación de la ciudadanía no lograremos tener resultados decisivos en la lucha contra las organizaciones delictuales y la violencia que golpea sectores importantes de nuestras ciudades. Respecto de esto, en mi calidad de presidente de la comisión de seguridad de la asociación de municipios del Biobío, me interesa mucho que se hable de estrategias que involucren a la ciudadanía en las mejoras barriales, y por supuesto que se tomen las decisiones políticas que reorienten la acción del Estado en relación a presupuestos aterrizados, considerando lo que comenté más arriba; la realidad local.

Ciudad

SOLO UNA PARTE DE LOS ACTUALES RECINTOS CUMPLIRÍA CON LOS REQUISITOS PARA FUNCIONAR CON LA NUEVA TECNOLOGÍA

Buses eléctricos: nuevos sitios para terminales se necesitarán en la zona

\$2.000

millones de pesos cuesta habilitar un terminal que permita la recarga de una flota de 40 buses eléctricos.

Con la llegada, a partir de 2024, de la primera partida de máquinas con esta tecnología, el desafío será tener lugares donde poder realizar la recarga para que puedan funcionar de manera óptima. Aprender de la experiencia de Santiago será clave para la modernización del transporte público local.

Pablo Carrasco Pérez
pablo.carrasco@diarioconcepcion.cl

Mientras el ministerio de Transportes y los actuales operadores de las 35 Líneas (buses grises con azul) que prestan el servicio de locomoción colectiva en parte del Gran Concepción, realizan esfuerzos por dar comienzo a la nueva regulación del sector, denominada Perímetro de Exclusión, el tema de la electromovilidad se asoma como el próximo desafío en el muy breve plazo.

Y no se trata sólo del recambio de las actuales máquinas diesel a buses eléctricos, sino que además de la instalación de la tecnología que permitirá la recarga de la nueva flota eléctrica. Lo que es considerado un desafío para nada menor.

De hecho, desde ya se plantea que no todos los actuales terminales de taxibuses podrá cumplir con los requisitos de espacio y ubicación para albergar a los electrobuses como reconoció el seremi de Transportes, Héctor Silva.

“Esto va a significar, en algunos casos, la búsqueda de lugares donde hacer estos electroterminales, diferentes a los que tenemos. Hoy día podemos ver en algunos lugares, donde nuestros buses dan una vuelta, están 15 a 20 minutos y retornan (al servi-

cio). Un bus eléctrico va a requerir de una alimentación distinta, no solamente por la inversión de un terminal, si no también diría yo por la ubicación y el tamaño que tienen que tener estos terminales, plantean uno de los desafíos que están siendo abordados en esta inclusión de sistemas eléctricos en el transporte público de la zona”, indicó Silva.

Por ello, y dado que este cambio tecnológico es reciente, el estado ha buscado articular una fórmula que permita impulsar su adopción y se anticipe a los problemas de su masificación. Uno de ellos, dónde recargar flotas de buses eléctricos.

Por ello, desde la seremi de Energía, su titular, Daniela Espinoza, planteó que ya existen directrices claras en

torno a qué requisitos deben cumplir estos electroterminales.

“Nosotros estamos trabajando a nivel central y local con el ministerio de Transporte y la Superintendencia de Electricidad y Combustibles (SEC) en el marco de la Estrategia de Electromovilidad, para abordar diferentes temas relacionados con la incorporación de vehículos eléctricos y poder coordinar acciones conjuntas y soluciones a distintas problemáticas”.

“La electromovilidad necesita una red de carga, privada y pública. Existen estándares, reglamentos y procedimientos claros, que involucran a las distribuidoras, para asegurar que la infraestructura de carga que abastezca a los vehículos eléctricos sea eficiente y segura, tanto para los usua-

rios como para las redes”, aseveró la autoridad regional.

El desafío

En esta perspectiva, el gremio de empresarios de la zona tiene claridad en torno a los temas que hay que resolver para lograr renovar la flota de dos mil buses que recorren Concepción, Hualpén Talcahuano, Chiguayante, Hualqui, Penco y el servicio que va entre Tomé y la capital regional.

Desafío que se requiere una alta inversión, parte de ella estimada a lo que serán los nuevos electroterminales, como lo aseveró Alejandro Riquelme, presidente de la Asociación de Provincial de Dueños de Taxibuses de Concepción.



ASÍ SON EN LA ACTUALIDAD los terminales donde se recargan los más de 2 mil buses eléctricos que circulan en la Región Metropolitana.

“Bueno el proyecto eléctrico no es un proyecto de cambiar uno a uno, es una cantidad de buses que uno tiene que insertar en un cierto recorrido, pero también hay un tema con el cargador. O sea, hay que hacer un electroterminal. Hoy día eso es muy importante porque las líneas deben tener un terreno donde puedan hacer un electroterminal que cumpla condiciones tanto de perímetro, de superficie como también de potencia eléctrica y eso estamos viendo con los distintos generadores de energía para ver qué terrenos cumplen y cuáles no, y eso demora la implementación”, relató el dirigente empresarial.

El representante de una de las asociaciones más emblemáticas del Gran Concepción agregó, que lo más complicado será contar los sitios adecuados para instalar los puntos de carga de los nuevos buses eléctricos.

“Los buses demoran 6 a 8 meses en llegar porque una vez que tu colocas la orden de compra, los fabrican y los traen, pero lo que más te demora es el terminal de carga. Ahí hay una normativa del ministerio de Transportes que hay que cumplir, normativa eléctrica, normativa de dónde están ubicados, porque o sino la potencia que consumes al cargar 20 o 30 buses le va a afectar a toda la población que está en el entorno del terminal. Estos proyectos demoran alrededor de un año una vez que está funcionando y aprobado”.

Consultado cuándo entonces se podría ver una flota considerable ya de buses eléctricos recorriendo las calles de la zona, Riquelme apuntó a un año y medio más.

“Entre el terminal de carga, la llegada de los buses, demora alrededor



2025

para el primer semestre de ese año estima el gremio de empresarios de la zona que habría una flota de varias decenas de buses eléctricos en el Gran Concepción.

de 10 12 meses. Entonces estamos casi terminando el 2023 no es cierto, yo creo estamos hablando de inicio el 2025, el primer semestre digamos, porque hay que hacer todo un estudio para poder hacer los terminales de carga que es lo que más demora”, detalló el representante gremial.

¿Cuánto cuestan?

Esa es una de las preguntas que surge tras la idea de implementar esta tecnología y en Chillán, donde ya opera el cobro de tarifa de manera electrónica, también se preparan para dar el salto a la electromovilidad y el presidente de asociación que reúne a los empresarios de la capital de Ñuble, Humberto Ulloa, tienen un cálculo

de la inversión requerida.

“Por ejemplo, está considerado que por cada cuatro buses debería tener un cargador. Los cargadores son más o menos son de 150 kilowatts, por lo tanto, con una flota de 40 buses, significan 10 cargadores. 10 cargadores de 150 kilowatts estamos hablando de 1.500 kilowatts de potencia que necesita ese terminal. Es decir, 1,5 megas, y ese terminal involucra obra civiles, los cargadores y toda la infraestructura que hay que hacer es lo que se demora unos 8 a 9 meses en construir y los costos andan por ahí, andan cerca de los 2 mil millones de pesos”, añadió el también dirigente nacional del transportes público nacional.

En este contexto, el gremio de dueños de taxis que presta servicios en Chillán y Chillán Viejo tiene elaborado un proyecto para financiar la compra de 40 buses eléctricos, la habilitación de un terminal más un subsidio a la operación de toda esta tecnología, porque como planteó el representante de los empresarios microbuseros de la capital de Ñuble, existen nuevos costos que enfrentar.

“Si bien uno ahorra por energía, cambia toda la infraestructura organizacional: tengo que tener un prevencionista de riesgos, tengo que tener un administrador, tengo que tener electromecánico, tengo que tener los bomberos que desde las 12 de la noche a las 5 de la mañana me van a cargar los buses, porque generalmente estos buses se cargan una vez que han dejado de trabajar”, aclara Ulloa.

En Santiago

Por ello, y para asegurar el éxito de la puesta en servicio de contar del próximo año y de manera más extendida en 2025, de los buses eléctricos en el transporte público de la zona, mirar la experiencia registrada en la Región Metropolitana es relevante.

Y en este sentido desde la Dirección de Transporte Público Metropolitano (DTPM) se indicó que en el caso de los requisitos que deben cumplir los terminales para buses eléctricos, quedan establecidos en los contratos de licitación que se suscriben con los operadores de estos recintos, se respondió.

“Los requerimientos establecidos para contar con electroterminales, se establecen en los procesos de licitación, donde se exige que sean en base a tecnologías renovables y que se disponga de todas las características establecidas en la normativa vigente. En ellos, Chile ha experimentado un importante avance, producto de que, considerando el total de la flota eléctrica, hoy día supera los 2.000 buses en el caso de Santiago, y se cuenta con 24 electroterminales”.

Mientras que sobre cómo se ha logrado costear la instalación de estos terminales y habilitarlos como puntos de carga de los buses eléctricos, desde el DTPM se indicó que esto ha sido asumido precisamente dentro de los costos del sistema de transporte público metropolitano y forman parte -los electroterminales- de dicho sistema.

“La infraestructura de carga se financia a través de los contratos en los cuales se distingue el valor de los buses y el valor de la infraestructura de carga para poder determinar el costo de cada uno y son asumidos a partir de los costos del Sistema de Transporte Público Metropolitano. Por tanto, todas las instalaciones de infraestructura de carga se asocian al sistema y se financian por esa vía dentro de lo que es las respectivas ofertas que se presentan en los procesos”, se cerró.

OPINIONES

Twitter @DiarioConce
contacto@diarioconcepcion.cl



Ciudad



Declaran Alerta Temprana Preventiva en San Pedro de la Paz por “evento masivo”

Senapred declaró estado de Alerta Temprana Preventiva para San Pedro de la Paz por la realización de un evento masivo, como lo son los Juegos Panamericanos que se realizarán en la zona, específicamente, respecto del canotaje.

“En la Región del Biobío, las actividades deportivas se desarrollarán en la comuna de San Pedro de La Paz, entre los días 21 de octubre y 04 de noviembre, contem-

plando un aumento de población flotante, debido a la llegada de las delegaciones internacionales y asistentes. Este aumento en la concentración de personas involucra traslados desde distintas zonas del país y de otros países, incrementando las condiciones de vulnerabilidad principalmente por el incremento del flujo vehicular, concurrencia de asistentes, desplazamiento de deportistas, delegaciones

y autoridades deportivas”, detalló la información. A renglón seguido, se agregó que “en consideración a estos antecedentes y en coordinación con la Delegación Presidencial Regional del Biobío, la Dirección Regional del SENAPRED declara Alerta Temprana Preventiva para la comuna de San Pedro de la Paz por evento masivo, vigente desde hoy y hasta que las condiciones así lo ameriten”.

ENTREGA DE FOLLETERÍA Y RECOMENDACIONES

Conaf y EFE Sur lanzan campaña contra los incendios

Buscan generar conciencia en la comunidad para evitar situaciones de riesgos que puedan desencadenar alguna catástrofe.

Diario Concepción
contacto@diarioconcepcion.cl

La Corporación Nacional Forestal (CONAF) y EFE Sur presentaron su campaña anual para la prevención de incendios, enfocada en usuarias y usuarios del Biotrén.

La iniciativa busca generar conciencia en la comunidad para evitar situaciones de riesgos que puedan desencadenar en alguna catástrofe y, también, llamar a denunciar prácticas ilegales. Esto, a través de la entrega de folletería y recomendaciones.

En ese sentido, el director regional de Conaf, Rodrigo Jara, destacó que “estas campañas permiten mantener los lazos de cooperación con los distintos actores involucrados en la prevención de incendios. Esta campaña con EFE nos permite ampliar nuestra campaña de difusión a todos los usuarios y usuarias del Biotrén, que vienen de las diferentes comunas de la provincia. Agradecemos la colaboración de EFE y esperamos que este trabajo constante se mantenga con los años”.

El gerente de Operaciones Ferroviarias de EFE Sur, Pedro Baeza, indicó que se trata de un trabajo conjunto que viene desde el 2018. “Para nosotros es importante trabajar de manera activa en las campañas de prevención y seguridad en términos de adelantarnos y, por lo tanto, disponemos de todos los recursos de nuestros espacios ferroviarios para que se desarrollen y tengan la mayor efectividad”.

Por su parte, el seremi (s) de Agricultura, Roberto Ferrada, apuntó que “valoramos este es-



fuerzo y trabajo mancomunado y colaborativo, para sacar adelante la temporada estival que se nos viene y los potenciales incendios que pudieran ocurrir. Valoramos el esfuerzo de EFE, como también de Carabineros, Bomberos, Armada, Ejército, CORMA y CONAF, este es un trabajo de todos para enfrentar el periodo y también avanzar en educación y generar conciencia en el cuidado de

nuestros recursos naturales”.

Finalmente, y de forma simbólica, Bioleta Segura (corpóreo de EFE) entregó la tarjeta de Biotrén a Forestín (corpóreo de CONAF) para su ingreso autorizado a abordar los trenes y promover la prevención durante este periodo de mayor ocurrencia de incendios.

OPINIONES

Twitter @DiarioConcepcion
contacto@diarioconcepcion.cl



Avanza la construcción de cancha del club Crispulo Gándara

Un 40% de avance es lo que presentan las obras de mejoramiento del recinto del club Crispulo Gándara de Hualpén, la cual bajo el programa “50 canchas para el fútbol amateur”, busca que deportistas cuenten con un campo de juego de alta calidad y con estándares e instalaciones profesionales.

Al respecto, el Gobernador Rodrigo Díaz destacó el avance de los trabajos que permitirá contar con nuevos espacios de distracción y deporte, además mayor seguridad en los barrios de la Región del Biobío. “Cada vez quedan menos espacios donde la gente puede hacer práctica deportiva y además hay más personas que la realizan; entonces, si hay más futbolistas y menos canchas, debemos hacer que éstas duren más tiempo (...) En ninguna parte de Chile se está realizando este tipo de inversión de obra física, que es un aporte del Gobierno Regional al deporte, a la calidad de vida, a la seguridad en los barrios, pero también al trabajo de las personas”, sentenció.

Por su parte, el alcalde de Hualpén, Miguel Rivera, agradeció la gestión del Gobierno Regional para concretar las esperadas obras de construcción. “Es un proyecto muy anhelado en el sector de Crispulo Gándara que, además de mejorar la infraestructura deportiva, también busca aportar en el tema de seguridad de los vecinos, por lo que estamos muy contentos por esta iniciativa que beneficiará a toda la comunidad”, finalizó.

CHARLAS SOBRE DIVERSAS TEMÁTICAS Y TESTIMONIOS SERÁN PARTE DE LA ACTIVIDAD

Fonoaudiología UdeC impulsa el primer encuentro con la tartamudez

Octubre se dedica a concientizar a nivel internacional sobre un trastorno que afecta al 1% de la población mundial. Así que este mes es el contexto ideal para desarrollar una jornada para educar y derribar creencias erróneas que pueden perjudicar el acceso a terapias, bienestar y calidad de vida.

Natalia Quiero Sanz
natalia.quiero@diarioconcepcion.cl

“Conversando las diferencias” es el título bajo el cual el 26 de octubre se realizará un encuentro con la tartamudez en la Universidad de Concepción (UdeC), impulsado desde el Departamento de Fonoaudiología y el Diplomado en Trastornos de la Fluidez del Habla de la Facultad de Medicina.

Una jornada abierta y especialmente dedicada a personas que tartamudean y a familiares de niños y niñas con el diagnóstico. Reunir, educar y crear consciencia para contribuir con su bienestar y calidad de vida es el propósito de la actividad que se ajusta a las acciones del Mes de Concientización de la Tartamudez, tal como se ha definido a octubre en el contexto del Día Internacional de la Toma de Conciencia de la Tartamudez que se conmemora cada 22 de octubre desde 1998, de la mano de la promoción de diversas instituciones.

El fonoaudiólogo Arnaldo Carocca, director del Diplomado en Trastornos de la Fluidez del Habla de la UdeC, detalla que esta iniciativa, que se realiza por primera vez, contará con el desarrollo de distintas charlas y la define de espíritu de “servicio a la comunidad” y no de corte de formación académica.

Por lo mismo, el académico destaca que con esta instancia también esperan aportar a brindar un espacio de encuentro entre personas que conviven con la tartamudez, en miras a propiciar y apoyar la formación de una primera agrupación que les reúna en Concepción y que permita un acompañamiento mutuo y desarrollo de acciones según sus necesidades e intereses.

Derribar mitos

Arnaldo Carocca, especialista en trastornos de la fluidez del habla y certificado en terapias de tartamudez,



FOTO: RAPHAEL SIERRA P.

22 DE OCTUBRE es el Día Internacional de la Toma de Conciencia de la Tartamudez, que se conmemora desde 1998.

Para participar del encuentro

El primer encuentro con la tartamudez de la UdeC “Conversando las diferencias” se desarrollará el próximo jueves 26 de octubre a partir de las 15:00 horas.

La cita es en el Auditorio Ivar Hermansen de la Facultad de Medicina UdeC, cuyo edificio está ubicado frente al campus central de la casa de estu-

dios, en la esquina de las calles Janequeo con Chacabuco en Concepción.

Todas las personas que estén interesadas en participar de esta instancia de reunión y educación pueden hacerlo, previa inscripción en un formulario *online* que está disponible en el enlace <https://forms.office.com/r/ppQfNcfaef?origin=lprLink>.

de, cuenta que durante el encuentro se pretende tratar de manera integral al trastorno para mejorar su comprensión y abordaje, mediante la participación de distintos profesionales.

En este sentido, adelanta que se va a conversar sobre características y

origen de la tartamudez, señales para reconocerla tempranamente y objetivos terapéuticos actuales. Y resalta que se contará con la presentación de distintos testimonios de destacados profesionales internacionales.

De esta forma, se aspira a contribuir

a derribar falsas creencias y erradicar mitos que permean a la tartamudez.

Sobre ello, el fonoaudiólogo resalta que en términos clínicos, al alero de las directrices de la Organización Mundial de la Salud (OMS), “el diagnóstico oficial no es tartamudez, sino

de un trastorno del neurodesarrollo de la fluidez del habla”.

Desde allí aclara que su causa es neurobiológica y no de índole emocional como suele pensarse, al asociarse a alguna vivencia traumática o a nerviosismo y ansiedad de las personas. También dice que hay quienes hacen la errónea asociación entre tartamudez y alteraciones a nivel cognitivo que generan deficiencia en algún tipo de función o habilidad. Y releva que no “se contagia” entre personas, como si fuera una enfermedad o una mala costumbre.

“Las personas no empiezan a tartamudear porque se separaron sus padres o murió su mascota; tampoco son menos inteligentes que una persona que no tartamudea, ni más nerviosos o ansiosos, eso está desechado por la ciencia desde hace años. Las personas que tartamudean hablan distinto, porque la tartamudez es una característica del habla y por eso tampoco se puede transmitir a otros, porque es una propia forma del habla”, explica Carocca.

Y es que asegura que las expuestas son ideas muy arraigadas. Lo sabe porque son los cuestionamientos y temores que le expresan en su consulta padres y madres de niños y niñas con tartamudez o las personas adultas que tartamudean y acuden en busca de su abordaje fonoaudiológico.

No obstante, derribar esas creencias y erradicar mitos es parte de las tareas cruciales para promover la pesquisa de la tartamudez y el acceso a terapias oportunas que obtenga los máximos logros posibles y reduzca al máximo potenciales dificultades y repercusiones en la esfera socioemocional que pueden afectar en el desenvolvimiento, bienestar y calidad de vida de quienes tartamudean y sus entornos.

Ciencia&Sociedad

Viene de pág. 13

“Un sustrato cerebral que produce esta característica del habla”, precisa el fonoaudiólogo Arnaldo Carocca como causa de la tartamudez, trastorno que según la OMS afecta al 1% de la población mundial, equivalente a 70 millones de personas. Y en su etiología neurobiológica “hay un componente genético importante”, afirma.

En palabras sencillas, explica que “se plantea que en la zona cerebral que programa el habla habría una organización distinta, entonces, se produce un desfase entre esta zona y la de ejecución del habla”.

“Lo positivo es que el cerebro compensa espontáneamente y con terapia intentamos que se compense mucho más”, asegura. Por eso es relevante identificar que se está frente a tartamudez para asistir tempranamente a una consulta fonoaudiológica y acceder a terapia.

Reconocer el trastorno

Este trastorno se manifiesta con repeticiones, prolongaciones e interrupciones involuntarias en la emisión de las palabras. También puede acompañarse por movimientos del rostro y hasta alteraciones respiratorias. Y puede ser de causa primaria o secundaria a otras.

Al ser primaria es una condición con la que se nace, casos en que el fonoaudiólogo asegura que “se manifiesta en la primera infancia: lo normal es que alrededor de los 3 años de edad se exprese la primera manifestación; la segunda debería darse alrededor de los 5 años y la última cerca de los 7 años. Después de esa edad no tenemos una tartamudez primaria”.

“Si una persona de más edad empieza a tartamudear hay que sospechar de causas como trastornos neurológicos o de alguna alteración de tipo psiquiátrico”, aclara.

Por eso, si un niño empieza a repetir sílabas o palabras, si hay bloques o tensión al emitirlos, hay que encender la alerta, pues si se extiende más de 10 semanas se debe consultar con especialista. El fonoaudiólogo enfatiza que esas situaciones no se pueden considerar parte del desarrollo típico del habla ni lenguaje y por ello hay que evaluar profesionalmente.

Las terapias

Porque Carocca asevera que “la tartamudez no pasa espontáneamente y cuando se diagnostica hay que recibir terapia” y que “la literatura enseña que si inicias lo más cercano al comienzo de la tartamudez, hay de 98 a 100% de posibilidades de recuperar la fluidez del ha-

LA TARTAMUDEZ puede ser de causa primaria, caso en que se manifiesta en la primera infancia, o secundaria a otras causas como un trastorno neurológico.



FOTO: /CC

“La tartamudez no pasa espontáneamente y cuando se diagnostica hay que recibir terapia”

bla absolutamente”.

Y personas de más edad con tartamudez establecida que no accedieron a terapia en la infancia, o con el trastorno de causa secundaria, también pueden y deben acceder a terapias que aspiran a muy buenos resultados, acorde a particularidades de cada caso.

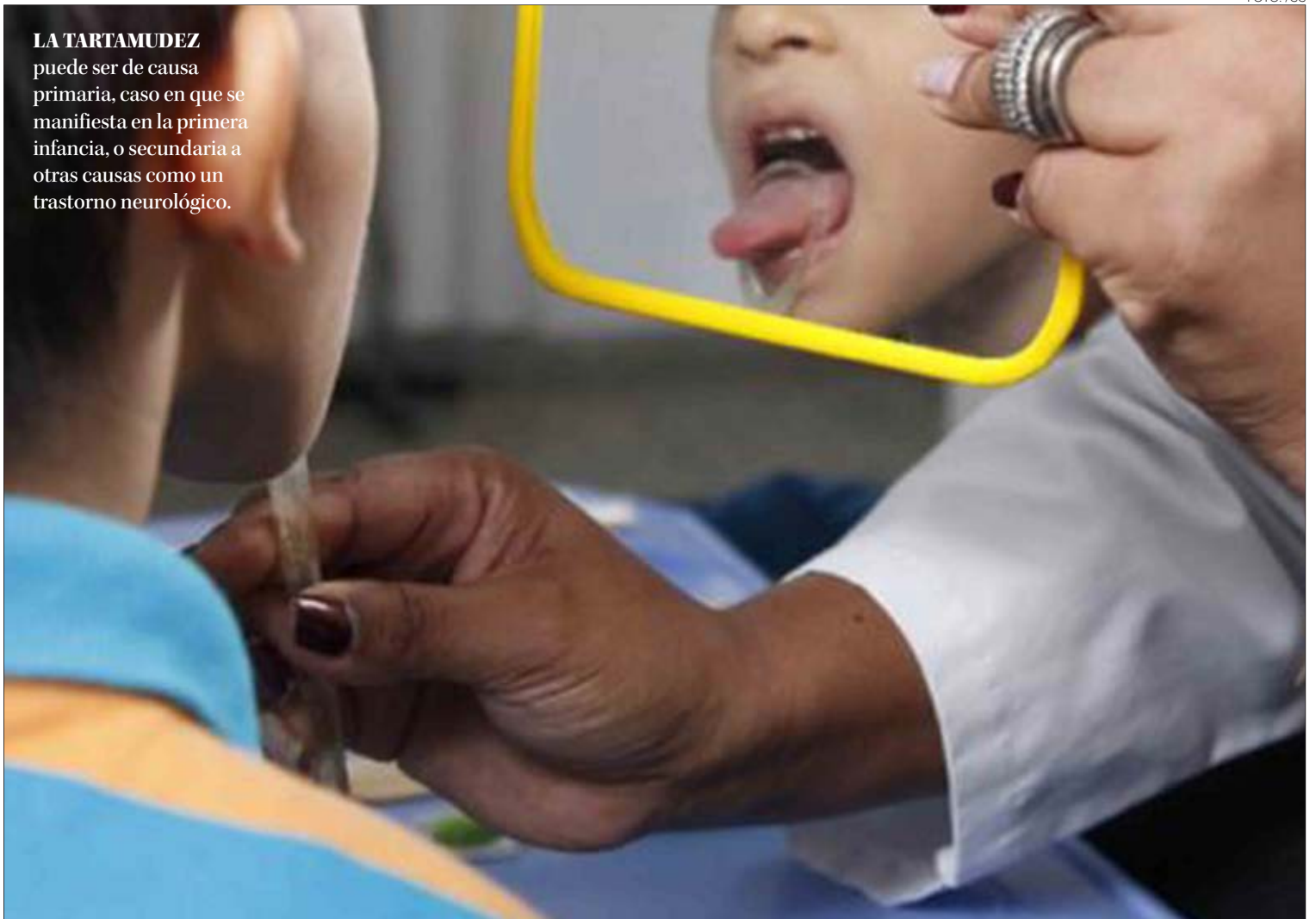
Al respecto, cuenta que hay dos grandes modelos terapéuticos. El primero que menciona es el “modelado de la fluidez del habla”, indicado para la infancia y busca establecer y potenciar la fluidez del habla. “El segundo modelo es de modificación de la tartamudez. Cuando tenemos una persona que está tartamudeando, que tiene conductas secundarias como movimientos de grupos musculares o evitación, la idea es modificar la tartamudez, que sea más suave y que tenga control de su habla y no que la tartamudez controle su ha-

bla”, explica.

“Siempre la terapia aporta algo. No siempre busca que la persona deje de tartamudear. La meta es que la persona que tartamudea sea un comunicador efectivo que tenga el control de su propia fluidez, y que no esté con mutismo, callado y aislado del mundo. Eso se puede lograr y se logra bien”, sostiene.

Educar y evitar repercusiones

Sin acceso a terapia o con falencias en la adherencia se empiezan a manifestar efectos colaterales de la tartamudez que se dan en lo socioemocional.

“Hay reportes de baja autoestima, aislamiento, mutismo, depresión, fobia social y suicidio dentro de las personas que tartamudean. Eso me impacta como profesional de la salud y rehabilitación”, manifiesta Arnaldo Carocca, porque sabe cuántos logros pueden darse

con una terapia fonoaudiológica bien orientada, tanto en niños como adolescentes y adultos.

Pero, su búsqueda y consideración puede ser perjudicada por creencias erróneas o por actitudes del entorno en relación con bromas, burlas o *bullying* que suelen afectar a quienes salen de los estándares que la sociedad considera normal, conduciendo a las consecuencias negativas. Y advierte que ello se ve sobre todo en personas adolescentes y adultas, porque han tenido más experiencia social y afrontado ciertas dificultades.

“Todas esas repercusiones las queremos evitar y queremos lograr que niños se traten tempranamente para que no pasen por toda la experiencia negativa de la tartamudez que puede generar muchos conflictos psicológicos, emocionales, familiares, sociales”, destaca. Por eso acercar el conocimiento

FRASE

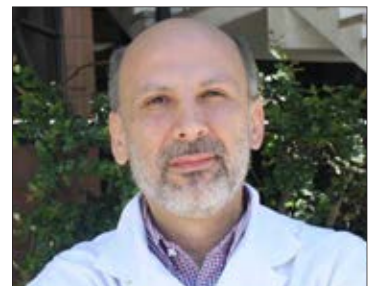

“Del origen de la tartamudez se plantea que se produce un desfase entre la zona cerebral que programa el habla y la de ejecución del habla”.

“Si inicias terapia lo más cercano al comienzo de la tartamudez, hay de 98 a 100% de posibilidades de recuperar la fluidez del habla”.

La terapia no siempre busca que la persona deje de tartamudear. La meta es que tenga control de su fluidez, y que no esté con mutismo, callado y aislado”.

Arnaldo Carocca, director Diplomado en Trastornos de la Fluidez del Habla UdeC

para concientizar y educar es básico, es la clave para impulsar el acceso precoz a terapias y para construir una sociedad más empática.

OPINIONES

Twitter @DiarioConce
contacto@diarioconcepcion.cl

Economía & Negocios

\$7.621

millones y más, será la máxima sanción que contempla la normativa que acaba de presentar el Min. de Medioambiente.

NUEVA NORMA LUMÍNICA DEL MINISTERIO DE MEDIO AMBIENTE REGULARÁ CARTELES Y PANTALLAS PUBLICITARIAS, ENTRE OTROS

Más de \$7 mil millones podría costar multa por letreros publicitarios prendidos entre las cero y 7AM

Edgardo Mora Cerda
edgardo.mora@diarioconcepcion.cl

Hasta 10 mil Unidades Tributarias Anuales (\$7.621.800.000 al mes de octubre de 2023) llega la máxima sanción que deberán cancelar quienes incumplan la nueva regulación del Ministerio de Medio Ambiente que establece el apagado de letreros luminosos, carteles y pantallas entre cero horas y las 7AM.

La ministra del Medio Ambiente, Maisa Rojas, presentó la nueva norma lumínica que regirá a lo largo de todo el país y que regulará, por primera vez, los avisos y letreros publicitarios para disminuir los impactos negativos que pueden generar a la salud de las personas al, por ejemplo, afectar el sueño.

La jefa de la División de Fiscalización de la Superintendencia del Medio Ambiente, Claudia Pastore, comentó que "esta norma tiene como principal objetivo el fortalecimiento del control preventivo de la adecuada iluminación. Esto se logra a través del trabajo coordinado con organismos como la Superintendencia de Electricidad y Combustibles (SEC) y los municipios. La SEC debe autorizar los laboratorios que certifican el cumplimiento normativo de los productos que se comercialicen y los municipios deben autorizar la instalación de los productos certificados".

Salud de las personas

En Biobío, el seremi de Medio Ambiente, Oscar Reicher Salazar explicó que "se publicó en el diario Oficial (18 de octubre 2023) la norma de emisión de luminosidad artificial generada por alumbrados de exteriores cuyo objetivo es prevenir la contaminación, proteger la calidad astronómica así como también la salud de las personas (perturbación del sueño, riesgos de cáncer, obesidad y diabetes) y la biodiversidad (modificación de patrones de alimentación de especies y reproducción de seres vivos como aves migratorias de humedales de la Región)".



FOTO: RAPHAEL SIERRA P

Empresas del rubro prevén efectos acotados de nueva regulación que será fiscalizada por la SEC y la Superintendencia de Medio ambiente. Quedan exentas paletas de estaciones de servicio con precios.

El jefe de la cartera de Medio ambiente en Biobío detalló además que "las nuevas fuentes emisoras deben dar cumplimiento a la nueva normativa una vez entrada en vigencia lo que ocurrirá tras 12 meses de publicada en el Diario Oficial lo que ocurrió hoy (18 de octubre 2023), entonces, desde octubre de 2024 comenzarán a regir las restricciones que buscan regular el alumbrado peatonal, vehicular e industrial, con fines ornamentales, deportivos y recreacionales junto con el publicitario donde se distinguen entre luminosos e iluminados, estos últimos, deben ser apagados entre las cero y las 7 de la mañana quedando exentas aquellas asociadas a estaciones de servicio cuyas paletas donde indican sus precios".

Fiscalización

En cuanto a la fiscalización, Oscar Reicher Salazar señaló que corresponderá en parte la Superintendencia de Electricidad y Combustibles, SEC, y a la Superintendencia de Medio Ambiente que "puede aplicar sanciones que van desde 1 hasta 10 mil Unidades Tributarias Anuales las que son muy importantes en atención al impacto que podrían generar por ejemplo a la salud de la población o a la biodiversidad".

Efecto acotado en empresas

Empresas del rubro publicitario de la zona prevén un efecto más bien acotado dado lo limitado del horario de restricción.

Mauricio Villanueva de la empresa "instala.cl" de Concepción afirmó que "fabricamos letreros y

letras luminosas en el gran Concepción en tiendas retail, outlet y malls y creemos que no debiera afectar ya que el uso realmente efectivo de estos letreros ocurre en los horarios de alto flujo de público, eso ocurre principalmente mientras las tiendas se encuentran abiertas las cuales normalmente funcionan hasta las 22:00 hrs como tope. En el caso de los malls instalamos hartos letreros luminosos en interior que funcionan durante toda la jornada. En los letreros de exterior es posible que algunos prefieran omitir la iluminación pero la necesidad del comercio por usar letreros que distinguen sus negocios no debiera cambiar, por tanto, es posible que no tengamos que reinventar para ofrecer nuevas alternativas como letras reflectantes que vaya acor-

de a la nueva normativa".

Por su parte, Dagoberto Zenteno, de "La Casa del Letrero", ubicada en calle Maipú 927 de Concepción indicó que en su caso no habría mayor afectación de la nueva normativa del Ministerio de Medio Ambiente ya que en su negocio los letreros iluminados no es lo que más vende.

Cabe señalar que la UTA equivale a 12 Unidades Tributarias Mensuales según el Servicios de Impuestos de Impuestos. Al mes de octubre de 2023, la UTM está a \$63.515, que multiplicada por 12 meses, llega a los \$762.180, es decir, la máxima sanción, que es 10 mil veces este valor, asciende a los \$7.621.800.000 si fuera aplicada el presente mes.

OPINIONES

Twitter @DiarioConce
contacto@diarioconcepcion.cl

Economía & Negocios

Edgardo Mora Cerda
edgardo.mora@diarioconcepcion.cl

En la presentación de los resultados del primer estudio comunal de empleo denominado "Levantamiento de Demanda Comunal 2023" hecho por el Observación Laboral Sence Biobío en colaboración con 33 Oficinas Municipales de Intermediación laboral, (Omil), Sandra Quintana, seremi del Trabajo y Previsión Social de Biobío dijo que "me llamó la atención el tema de la discapacidad que prácticamente no aparece como una fuente laboral asequible para la gente que tiene algún tipo de discapacidad, no aparece mencionado, y eso me parece relevante porque está dentro de las consultas que se hacen pero aún no se abren las puertas para que se piense desde la perspectiva del trabajo, del empleador, en contratar gente con algún tipo de discapacidad".

A su vez, la jefa de la cartera de Trabajo y Previsión Social de Biobío detalló que "en la provincia de Arauco el 0,3% de las empresas consultadas tiene inclusión laboral pero solo aparecen hombres, mientras que en la proyección a 12 meses el porcentaje baja a cero, lo que en general llama mucho la atención".

Sandra Quintana apuntó además a que "hay que hacer una revisión de la ley de inclusión sobre cómo ha sido aplicada a partir de 2020 lo que es muy importante porque estos hallazgos sobre la poca inclusión que hay de la gente con discapacidad es notoria, no se ha avanzado en los niveles que se esperaba avanzar, por lo tanto, hay algunas trabas y cosas que hay que revisar donde ya están el congreso algunas indicaciones que hay que hacerle a la ley".

En esta línea, Luis Méndez Briones, director del Observatorio Laboral del Sence Biobío y profesor de la Facultad de Ciencias Empresariales de la Universidad del Biobío (UBB), señaló sobre los indicadores de inclusión laboral arrojados por el estudio sobre el empleo comunal que "estamos bajos en el tema de la discapacidad donde hemos procesado encuestas complementarias a estas y nos hemos dado cuenta que en términos de personas que forman parte de la población activa, los niveles de discapacidad son altísimos 14% ya en las mujeres y 11% en los hombres, es decir, estamos llegando a un nivel promedio de discapacidad en la Región de 17%, eso es cerca de 300 mil personas con discapacidad severa o grave que no están incorporados a la actividad económica donde la Ley del 1% que exige la contratación de discapacitados es absolutamente insuficiente con estos datos que tenemos a la vista".

Yennifer Morales Inostroza, directora Regional (s) del Servicio Nacional de la Discapacidad, Senadis,



FOTO: /CC

TRAS EL ANÁLISIS DE LOS RESULTADOS

Primer estudio comunal de empleo dejó desafíos en inclusión laboral

En empresas consultadas de la Provincia de Arauco la inclusión es solo de hombres y llega apenas a 0,3%, mientras que en la proyección a 12 meses, es 0%. En la Región, la discapacidad en mujeres llega ya a 14% según el Observatorio Laboral Sence.

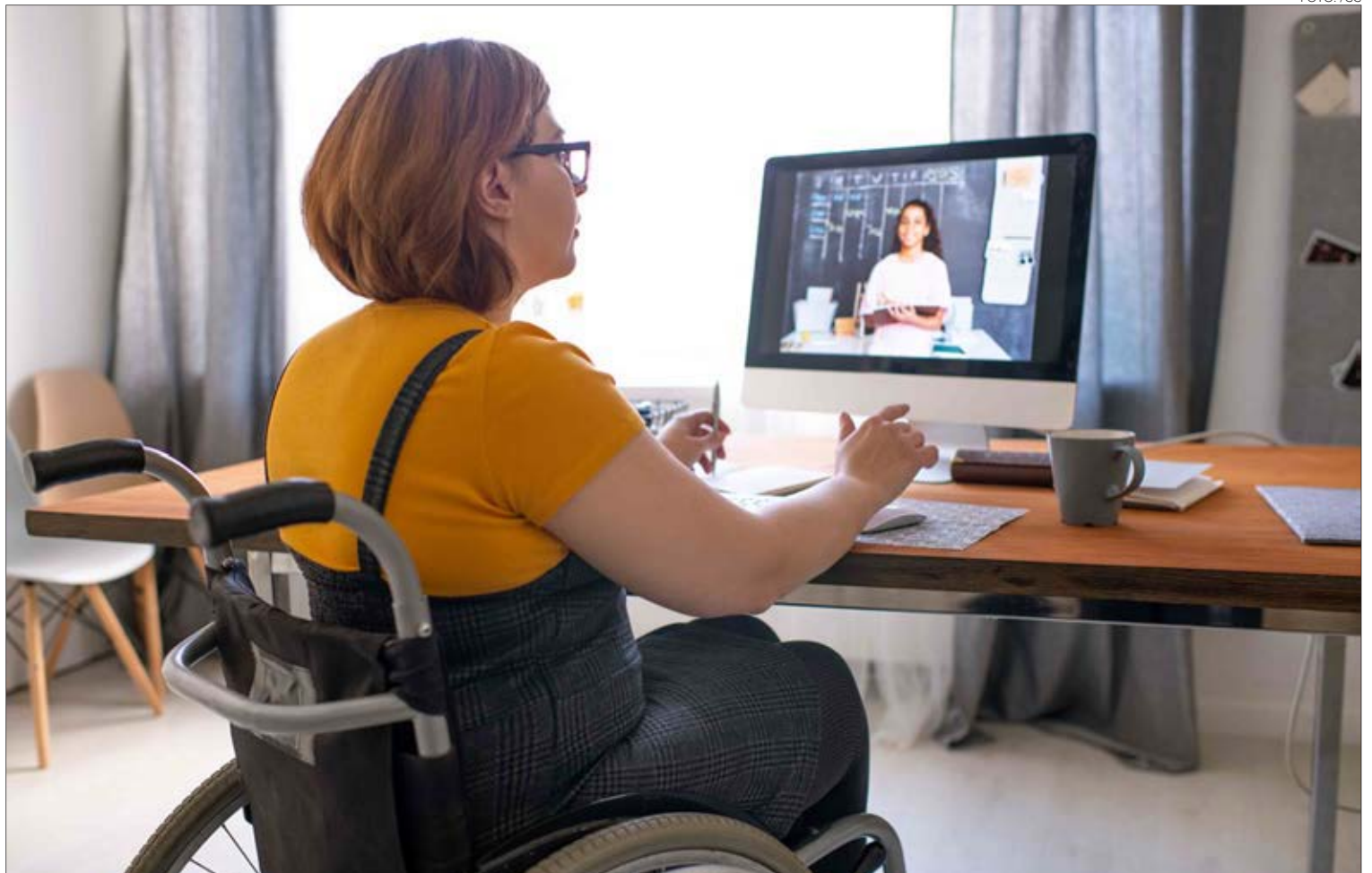
Revisión de la Ley de Inclusión

"Hay que hacer una revisión de la ley de inclusión sobre cómo ha sido aplicada a partir de 2020 lo que es muy importante", enfatizaron en la seremía del Trabajo.

recordó que "la ley 21.015 de inclusión laboral estipula que toda empresa pública o privada con más de 100 trabajadores debe contar con el 1% de personal contratado con algún tipo de discapacidad acreditada por una credencial del Registro nacional de Discapacidad o que tiene algún grado de invalidez o pensión de invalidez".

La directora Regional (s) del Senadis agregó que "este 1% de cuota si bien se considera un porcentaje bastante bajo, la verdad es que está dentro de la evaluación y parámetros de encuestas de personas que declaran tener discapacidad. La última Encuesta Nacional de Discapacidad y Dependencia, Indide 2021-2022, indica que el 40% de personas con discapacidad declara estar ocupada o con alguna ocupación laboral, que son porcentajes en base a que el 17% de la población en Chile tiene algún tipo de discapacidad en la población mayor de 18 años, lo que en Biobío llega al 21,9%, entonces, desde el 21,9% de la población mayor de 18 años con algún tipo de

discapacidad al hacer un cruce con el 1% de cuota de la ley, estaríamos dentro de los rangos de cumplir con la norma".

Gestor inclusivo

Yennifer Morales, dijo también que "como Gobierno estamos con muchas expectativas de que esta ley se vaya ampliando porque hoy día nos hemos preocupado de promover un gestor inclusivo que tendrá la responsabilidad y la función en las empresas de generar espacios inclusivos para las personas con discapacidad, con locaciones y puestos laborales accesibles donde se pueda realizar ajustes necesarios para las personas con discapacidad y un

ajuste razonable para que este trabajo sea desempeñado de la mejor manera posible y sin ningún acto discriminatorio para la personas con discapacidad. La Ley del Gestor Inclusivo puesta en marcha desde 2022 va a obligar a toda empresa privada a contratar este profesional para que pueda ver estos puestos y colocaciones laborales".

Desafíos de la Ley de Inclusión

Nicole Lara lleva 7 años ejerciendo como Terapeuta Ocupacional en la Omil de la Municipalidad de Talcahuano y además, pertenece a una mesa de trabajo sobre inclusión laboral. "Uno de los problemas o desafíos de la actual Ley del 1% sobre inclusión laboral, es que existen empresas con filiales a nivel nacional que completan la cuota en territorios fuera de la Región del Biobío como Arica o Iquique a lo que se suma otro fenómeno en que empresas, por ejemplo del área de la construcción o inmobiliaria, cumplan la cuota incorporando a sus registros personal a través de la subcontratación. Un tercer punto, tiene que ver con que con esta ley las empresas comenzaron a validar o certificar la discapacidad del personal que ya tenían contratado o subcontratado lo que originó que las nuevas contrataciones de personas con discapacidad cayera en la Región desde 2017 a la fecha porque muchas empresas hicieron eso, entonces, una mejora podría ser, lograr que la cuota sea con pertinencia territorial".

OPINIONES

Twitter @DiarioConce
contacto@diarioconcepcion.cl

Economía & Negocios

Mostrarán proyecto que utiliza sensores remotos para impulsar la apicultura natural regenerativa

Un enfoque que destaca la conservación de la diversidad floral natural como base para la alimentación de las abejas melíferas, es el que tiene el proyecto "Sensores remotos y apicultura natural regenerativa", que desde 2022 desarrollan investigadores de INIA Quilamapu en la región de Ñuble.

La iniciativa que considera tecnología de punta para monitorear el bienestar de las abejas en sus colmenas y las dificultades que encuen-

tran en su proceso de alimentación, será presentada en el seminario "Tecnologías para impulsar la apicultura natural regenerativa", previsto para el martes 24 de octubre, a partir de las 09:00 horas, en el auditorio de INIA Quilamapu, en Chillán.

El investigador y director del proyecto, Marcelino Claret, indicó que "la finalidad de la iniciativa es utilizar percepción remota y SIG (sistema de información geográfica), para determinar la flora melífera estacional y

caracterizar tres eco climas propicios y que puedan validarse para la apicultura natural regenerativa (sin químicos) en la región de Ñuble, todo ello con fines de exportación".

Este proyecto, que es financiado por el Gobierno Regional de Ñuble, considera, entre otros aspectos, el estudio del potencial productivo de la miel natural regenerativa en la región, además de identificar los potenciales mercados internacionales interesados en el producto.



FOTO: INIA QUILAMAPU



FOTO: UDEC

Diario Concepción
contacto@diarioconcepcion.cl

El Coronavirus afectó de manera directa el quehacer económico de todos los sectores a nivel mundial. Los países de la Alianza del Pacífico (AP) no fueron la excepción. Es en ese contexto que nace el proyecto "Promover la comercialización y el consumo de productos de la pesca artesanal y acuicultura en la Alianza del Pacífico, a fin de contribuir a mitigar los efectos de la pandemia Covid-19".

La iniciativa, financiada por el Fondo de Cooperación de la AP, y desarrollada durante 7 meses, finalizó con un taller online para compartir los resultados, fortalezas y dificultades del proceso, y las experiencias sobre las medidas tomadas en cada país, para enfrentar y mitigar los efectos de la pandemia.

Sandra Ferrada Fuentes, investigadora de la Universidad de Concepción (UdeC), Chile, y coordinadora del equipo ejecutor sostuvo que fue una labor desafiante, en donde "el trabajo en red y la colaboración internacional fueron esenciales. Intercam-

TRABAJO EN RED Y COLABORACIÓN INTERNACIONAL FUERON RELEVANTES

Finaliza proyecto de Pesca y Acuicultura de la Alianza del Pacífico

Iniciativa financiada por el Fondo de Cooperación de la AP fue ejecutada por la Subsecretaría de Pesca y Acuicultura de Chile, a través de la UdeC y la Fundación Future of Fish.

biamos conocimientos y experiencias con los puntos focales del GTPA, lo que permitió tener una gran representatividad y cobertura geográfica, ampliando nuestra perspectiva y enfoque".

A su vez, la investigadora de la UdeC agradeció a todos los y las representantes por la disposición, y comentó que, si bien son muchos y complejos los desafíos que enfrenta la pesca y acuicultura artesanal, "re-

quieren de la colaboración de gobiernos, la industria, las comunidades locales y organizaciones internacionales para encontrar soluciones sostenibles. El trabajo conjunto del GTPA de la Alianza del Pacífico es un paso

en la dirección correcta para abordarlos de forma efectiva".

Juan Fernando Cifuentes Restrepo, de Colombia Productiva y actual Coordinador del Grupo Técnico de Pesca y Acuicultura (GTPA) de la AP, indicó que este proyecto nace en el marco del plan de trabajo de esta instancia y que "es la materialización de sus líneas de trabajo, y que por supuesto, pues ha contado con el trabajo y el compromiso y el aporte de la experiencia de distintos actores de los cuatro países miembros, a quienes agradezco por todo su esfuerzo y el tiempo dedicado a esta iniciativa".

Asimismo, reflexionó sobre la importancia de ejecutar este tipo de iniciativa, y que ojalá este sea el primer paso de muchos, "ya que con intervenciones tan pertinentes como esta, y digo pertinentes porque se busca favorecer y apoyar a hombres y mujeres que se dedican de la pesca y la acuicultura artesanal, fortaleciendo sus habilidades productivas y comerciales y generando nuevas capacidades; trae como consecuencia la generación mayores ingresos y por supuesto, efectos positivos sobre sus condiciones de vida" puntualizó.

Por su parte, Julio Jorquera Guerrero, encargado técnico y miembro de la Unidad de Asuntos Internacionales de la Subsecretaría de Pesca y Acuicultura de Chile, Subpesca, manifestó que lo valioso de este proyecto fue reunir de manera virtual a hombres y mujeres de los cuatro países de la AP, que viven en torno a la pesca y acuicultura artesanal.

"En el transcurso de la ejecución, se evidenciaron brechas comunes, entre ellas, la baja digitalización y conectividad, así como asociatividad. También se evidenció el interés de parte de los usuarios y usuarias en exportar, en capacitarse en inocuidad y comercialización. Son estas necesidades sectoriales, las que marcan la pauta en lo que hay que seguir trabajando como AP" declaró.

OPINIONES
Twitter @DiarioConcepcion
contacto@diarioconcepcion.cl

Cultura & Espectáculos

8ª VERSIÓN QUE SE REALIZARÁ EL PRÓXIMO 28 Y 29 DE OCTUBRE EN EL PARQUE BICENTENARIO

Estas son las propuestas musicales del Biobío que dirán presente en **REC 2023**

Paulina Torres/Mauricio Maldonado
contacto@diarioconcepcion.cl

Si bien es una instancia que siempre trae grandes e importantes números -artistas y bandas- internacionales y nacionales, las propuestas regionales son parte esencial de su programación. Es más partió en 2015 como un festival que sirviera de vitrina para la música penquista que se hacía y sonaba por aquel entonces.

El REC, ya plenamente consolidado como la cita musical gratuita

El festival gratuito más grande de Chile vuelve con un cartel abundante en artistas y bandas de la zona, con diversas trayectorias y provenientes de diferentes corrientes musicales.

más grande del país, no ha olvidado aquel propósito, la que se desplegará el próximo 28 y 29 de octubre en el Parque Bicentenario, teniendo como plataforma cuatro escenarios.

En total serán 19 los grupos y artistas de la Región -de diferentes estilos y géneros musicales- los que se presentarán en la octava versión de este evento, de las cuales siete fueron

elegidos por gremios de la música del Biobío: El Árbol que Contiene Todos los Tiempos, Javi Urra, Larrea Trip, Fhennu, Miles de Aves, Casa Tomada y Caravana Cósmica. Así mismo,

dos bandas fueron seleccionadas a partir de la campaña "Programemos Juntxs": Mantarraya y Abducción.

A ellos se agregaron los nombres elegidos por el comité curatorial del Festival REC: Ineino, Antipatriarka, Nabucodonosor, Elegía al Atardecer, Constanza Nicolet, TFried, Catalina, The Slow Voyage, Cecilia Gutiérrez y Vale Colvín.

OPINIONES

Twitter @DiarioConcepcion.cl
contacto@diarioconcepcion.cl

FOTO: J.J.ÁNGELA

Abducción

Compuesto por la voz de Ángela Fierro, el teclado de Nicolás Silva, la guitarra de Eduardo Gutiérrez y el bajo de Camilo Silva, se definen desde el 2020 como una propuesta musical de hyperpostpunk.

Se encontrarán durante las 15:40 hasta las 16:20 horas en el escenario Antuco en el primer día del REC 2023.



FOTO: CEDIDA FESTIVAL REC

Antipatriarka

La artista oriunda de Penco, Valentina Ascencio, decidió darle la espalda a la carrera de Arquitectura y cumplir su sueño dentro de la música. Emergente cantante que se destaca por su trayectoria dentro del trap, reggaetón, R&B y el soul, y que está próxima a estrenar su primer EP "Antídoto".

Se presentará en el bloque de las 14:00 - 14:40 horas en el escenario Antuco el domingo 29 de octubre.



FOTO: CEDIDA FESTIVAL REC

Casa Tomada

Fundada por los hermanos Camila y Matías Rodríguez en 2018, quienes luego se les sumó Hugo Cáceres junto a Paulina Burgueño, se destacan por ser una banda penquista que profesa el rock alternativo con marcada influencia de la sonoridad de la década de los años noventa.

Durante el primer día del festival, tocarán en el escenario Antuco en el bloque de las 14:00 hasta las 14:40 horas.



FOTO: CEDIDA FESTIVAL REC

Cecilia Gutiérrez

En 2006 comienza su trayectoria como cantante y acordeonista en Concepción, lo que desde allí estará marcado como un camino repleto de jazz y música de raíz folclórica con, a veces, fusiones de ambos mundos.

Se presentará el próximo sábado 28 de octubre en el Teatro Biobío a las 17:20 hasta las 18:00 horas.



FOTO: FACEBOOK CARAVANA CÓSMICA

Caravana Cósmica

Banda compuesta por Diego Sepúlveda como guitarrista, Christopher Cid en la batería y María José Fernández como voz. Debutan en el 2016 con un fuerte sonido setentero y destacándose por llevar el soul estafalarío a la pista.

Se presentarán la jornada del 28 de octubre en el escenario del Teatro Biobío a las 19:40 horas.



FOTO: SURPOP RECORDS

El Árbol Que Contiene Todos Los Tiempos

Banda de indie rock compuesta desde el año 2017 por Felipe Betancur, Oliver Arriola, Pablo Vargas, Daniel Arias y Diego Pineda. Entre sus canciones más conocidas están "Agosto", "La Montaña" y "Llovizna".

Tocarán en el escenario Llacolén desde las 15:00 hasta 15:40 horas durante el primer día de REC 2023.



FOTO: CEDIDAS



Artistas electrónicos locales

Los artistas especializados en música electrónica se encontrarán en ambos días del REC 2023, plagando el escenario Llacolén con sus bailables e hipnóticas propuestas. Así para el sábado 28 estarán Nabucodonosor a las 17.00-17.40 horas, luego Catalina a las 20:00-20:50 horas y T.Fried a las 20:50-21:40 horas. Mientras que para la jornada siguiente se presentarán Constanza Nicolet a las 20:00-20:50 horas y Vale Colvin a las 20:50-21:40 horas.

FOTO: FESTIVAL REC

Ineino

Pertenciente a la localidad de Carampangue, José Riquelme es un cantautor que lleva varios años en la escena musical, camino en el cual ha editado diversos y eclécticos trabajos discográficos. Con experimentación dentro de su propuesta, juega con el pop, temáticas íntimas y narrativas líricas. Se presentará junto a su banda el segundo día del festival a las 18:30 horas en el escenario del Teatro Biobío.



FOTO: MANTARRAYA

Mantarraya

Luego de un receso de tres años, desde el 2021 la banda de pop-rock alternativo volvió a los escenarios. Está compuesta por los músicos Bastián Grañas, Nicolás Ferrada, Luciano Rosales, Nicolás Vidal y Rodrigo Droguett. Tocarán la jornada del domingo 29 de octubre en el escenario Antuco, durante el bloque horario de las 15:40 – 16:20 horas.



FOTO: RODRIGO AGUILERA

Elegía al Atardecer

Con una formación desde el 2011, pero hasta el 2018 viendo la luz de su primer álbum, el quinteto penquista se consolidó como un grupo de indie folk. Pisarán por primera vez el Festival REC este 2023, donde se encontrarán el día 29 de octubre en el escenario del Teatro Biobío desde las 17:20 a 18:00 horas



FOTO: JAVI URRA

Javi Urra y banda

La solista y compositora que inició su trayectoria en plena pandemia, ha cautivado a la audiencia con sus sencillos cargados de melancolía y nostalgia. Una fusión entre rock alternativo y sonidos grunges, que incluyen la incorporación del violín. Una interesante y promisoriosa propuesta que se presentará el próximo sábado 28 de octubre en el escenario Lanalhue durante el bloque de las 14:50 – 15:30 horas.



FOTO: MILES DE AVES

Miles de Aves

Banda que junta a varios músicos de proyectos diferentes quienes se reúnen para ofrecer una propuesta basada principalmente en el rock. Nace en Los Ángeles y está conformado por Leo Saavedra, Cristián Soto, Pablo Freire, y Alejandro Castillo. Durante el segundo día del REC 2023 estarán en el bloque de las 14:50 horas presentándose en el escenario Lanalhue.

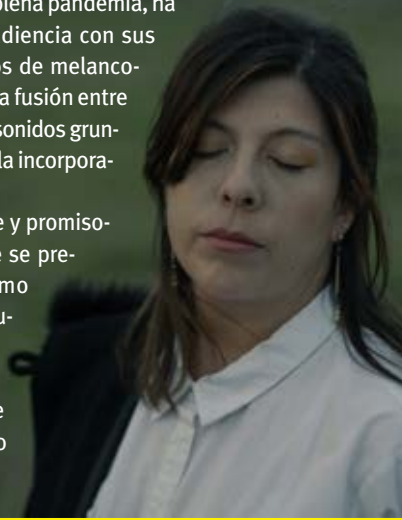

FOTO: FESTIVAL REC

Fhennu

Oriundos de la comuna de Cañete, el trío conformado por Felipe Soto Miranda, Zdenko Fierro y Adriana Ravanal se definen por su propuesta de art rock electrónico, que se mezcla con una interesante presentación escénica. El primer día del REC 2023 se presentarán a las 18:30 horas en el Teatro Biobío.



FOTO: LARREA TRIP

Larrea Trip

Con una de las propuestas más novedosas de este último tiempo en la zona, la banda integrada por Sebastián Larrea, Gonzalo Rojas y Víctor Henríquez definen su camino sonoro como "Jazz satánico", una mezcla entre rock, funk y también psicodelia. Se presentarán el segundo día del REC 2023 en el escenario Lanalhue en el bloque de las 16:30 – 17:10 horas.



FOTO: FESTIVAL REC

The Slow Voyage

Oriundos de la ciudad de Los Ángeles, la banda formada en 2013 por Freddy Lepe en guitarra y voz principal, Camila Muñoz en bajo, Rodrigo Salamanca en guitarra y coros, y Demian Soto en batería, poseen una propuesta basada en el psych rock. Se presentarán la jornada del 29 de octubre en el escenario Llacolén a partir de las 15:00 horas.



Cultura & Espectáculos

FOTOS: CAROLINA ECHAGÜE M.

FAMILIAS con niños y niñas llegaron hasta los pastos de la UdeC para presenciar la obra teatral que marca el hito de lanzamiento de la carrera en la casa de estudios penquista.



“IXOFIJ MONGEN. TODAS LAS VIDAS SIN EXCEPCIÓN”, SE PRESENTÓ EN MARCADA EN LA CARRERA DE TEATRO DE CASA DE ESTUDIOS

Obra de teatro al aire libre deleitó al público que llegó a los pastos de la UdeC

Cientos de personas acudieron hasta el escenario instalado atrás de Lagunas Los Patos, para presenciar acto cultural como hito de apertura de nueva propuesta académica de la Universidad de Concepción.

Diario Concepción
contacto@diarioconcepcion.cl

Una emotiva presentación pudieron constatar las personas que llegaron la tarde de este sábado hasta el césped ubicado atrás de la Laguna Los Patos en la Universidad de Concepción, para ver la obra “Ixofij Mongen. Todas las vidas sin excepción”.

Un montaje que, además, marcó uno de los grandes hitos del 2024 al interior de la principal casa de estudios del sur de Chile: la apertura de la Carrera de Teatro.

“Es una cantata que forma parte de un festival independiente, de un elenco importante, de origen mapuche. Hemos querido utilizar este espacio de la universidad en el sector de la Laguna de los Patos porque es un montaje muy especial, que re-



crea muchas cosas y entre ellas tiene proyecciones de imágenes en los árboles y era el lugar más apropiado para hacerlo. Esta es una actividad que propuso el elenco para adherir a la apertura ya en marzo de la carrera de Teatro de la Universidad de Concepción”, dijo Moira Délano, directora de Relaciones Institucionales de la UdeC.

Por su parte, Paula González Seguel, directora de Kimvn Teatro -productora de la obra-, señaló que “la obra se enmarca y surgió para el Estallido. Cuando vimos que la bandera mapuche flameó como en muchas partes de Chile y también en otros territorios. Y cuando nos dimos cuenta como que había una intención también del pueblo chileno de acercarse a la verdadera identidad que tenemos como país”.

Patricia Henríquez Fuentes, Directora del Departamento de Español de la Facultad de Humanidades y Artes UdeC y también coordinadora del Comité de Apertura de la Carrera de Teatro, dijo que “hemos estado trabajando en torno a varias actividades generando hitos de comunicación, preparando la escena, preparando el ojo, preparando los espectadores, preparándonos para la apertura de la carrera. Así que esto efectivamente viene a cerrar un festival y viene a abrir otro, que es el festival de la formación, que en realidad no es un festival, pero es la formación teatral en la Universidad de Concepción”.

OPINIONES

Twitter @DiarioConce
contacto@diarioconcepcion.cl

Deportes



Vóleybol masculino se prepara en Casa del Deporte

Los Panamericanos comenzaron con bombos y platillos y la selección chilena de vóleybol femenino ya entró a la cancha, pero al masculino le falta una semana para competir oficialmente. Es por eso que aprovecharán

este tiempo para jugar un par de encuentros amistosos de primer nivel en nuestra zona y el rival escogido es México. Serán dos duelos, el martes 24 y miércoles 25 en la Casa del Deporte, siempre desde las 19.30 horas.

DUELO DE GANADORES EN SEGUNDA FECHA DE LA ETAPA DECISIVA

Que no se pierda el rumbo: Naval quiere retomar liguilla con triunfo

Estadio: Lucas Pacheco
Hora: 17:00



Choreros vuelven a la competencia por el ascenso después de 42 días sin acción oficial, recuperan a su capitán en la zaga y se desplazan a casa de uno de los que entró como mejor tercero, pero arrancó con notable victoria.

Paulo Inostroza
paulo.inostroza@diarioconcepcion.cl

Naval venía en racha y de pronto le cortaron el ritmo. El cuadro chorero entró al octogonal de ascenso a Tercera A rematando como el mejor del grupo y arrancó con un claro 3-1 sobre Tricolor de Paine. Todo bien hasta que Anfa tuvo que darle la razón a Lota Schwager, reprogramarle partidos donde nadie llegó a jugar y así pasaron 42 días sin competencia. ¿Volverá el ancla tal cual lo vimos en septiembre? Esta tarde (17 horas) se despejarán las dudas con el equipo de Alejandro Pérez visitando a Talagante.

El tiempo sin partidos oficiales sirvió para que Naval jugara un par de encuentros amistosos (contra el equipo de proyección de Huachipato y una universidad) y también para recuperar nombres importantes que no estuvieron en la victoria sobre Tricolor. El más importante es Felipe Rivas, zaguero y capitán que al fin puede tomarse un tiempo prudente de recuperación en un año de dolencias un tanto apuradas.

También vuelven a estar a disposición de Pérez dos titularísimos como Matías Tapia y Michael Gar-

cés. La baja no contemplada es la del zaguero Rodrigo González, quien chocó en una práctica -a fines de septiembre- con su compañero Joaquín Cisternas, recibió puntos en la cabeza y aún está en etapa de reintegro deportivo.

¿Y cómo llega Talagante? El cuadro de la capital entró a esta etapa como tercero del Grupo Norte, a 9 puntos del líder Gol y Gol e, incluso, debajo de Tricolor de Paine, a quien Naval ya venció con bastante comodidad. Marcó 51 tantos, pero en una zona donde, por ejemplo, Pumas recibió 100 goles en contra. El volante del puerto Bryan Paredes apuntó que "no hay que confiarse porque saben aprovechar su cancha y allá son otros".

Recordemos que con la inclusión de Lota ahora son 9 equipos peleando por solo 2 cupos de ascenso, aunque Anfa advirtió que podría haber alguna "sorpresa". Todo pasa por el posible aumento de los ascensos de Tercera A a Segunda que podría replicarse en los cupos desde la Tercera B.

OPINIONES
Twitter @DiarioConce
contacto@diarioconcepcion.cl



FOTO: CEDIDA POR JAIME CONTRERAS / AGENCIA GAMA

FOTO: INSTAGRAM OLDJOHNSRUGBY



El clásico del rugby penquista vive una nueva versión por campeonato de Aruco

Rivalidad y hermandad en una misma cancha. Troncos y Old John's juntos es la historia grande del rugby penquista resumida en un rectángulo y hoy habrá un nuevo capítulo del tradicional enfrentamiento en Tineo Park, desde las 13 horas, y correspondiente a una nueva fecha del torneo de Aruco. Ambos llegan con "canasta completa" en este Clausura.

La escuadra inglesa comanda la

tabla de posiciones con 4 victorias en igual número de encuentros, la última contra Galos, uno de los que aún no cuenta triunfos en el campeonato.

Del otro lado Troncos, que aparece con 10 puntos y en tercer puesto, pero también con campaña totalmente ganadora pues hasta ahora solo ha disputado dos compromisos. En uno de ellos apabullaron en el debut a Toros UBB

(53-5), que dio el gran golpe adjudicándose el Apertura y dando la vuelta olímpica en julio.

El otro equipo que solo cuenta celebraciones es Pangué, uno de los grandes animadores del Apertura, que ganó sus tres primeros duelos. La fecha la completan los quince de Mineros y Robles, ambos intentando salir de la zona baja, chocando al mediodía en los Campos Deportivos de Arauco.

Deportes

HISTÓRICA JORNADA TUVO A REMEROS LOCALES COMO PROTAGONISTAS

San Pedro abrió su fiesta con la familia Abraham como protagonista

Paulo Inostroza
paulo.inostroza@diarioconcepcion.cl

El día anterior hubo inauguración en grande con Zamorano, los medallistas olímpicos del tenis y hasta Los Tres y Los Bunkers compartiendo evento. Así arrancaron los Juegos Panamericanos 2023, pero para nuestra zona toda la expectación estaba puesta en la Laguna Grande de San Pedro de la Paz. A las 8.00 comenzaría una jornada histórica, la más importante vivida en nuestra región y la fiesta estuvo a la altura. Una mañana donde los nuestros avanzaron a tres finales y con mucho paño que cortar.

Y el arranque no pudo ser mejor con Antonia Zanetta y Magdalena Nanning clasificando a la final A del lunes, en dos remos sin timonel, tras conseguir un tiempo de 7:44.53 y bogar a escasa distancia de las líderes canadienses.

Al salir del agua con la primera tarea cumplida, Magdalena expresó que "esta es una pista que no tiene nada que envidiar a las de Europa. Había un poquito de viento, pero es igual para todas. Más complicado eran los nervios de ser las primeras en abrir la competencia del remo como chilenas, pero soltamos esa

EL OCHO MIXTO BRINDÓ la carrera más reñida de la mañana y se metió a la final con los 4 hermanos Abraham.



FOTOS: CAROLINA ECHAGÜE M.

Con el apellido Abraham repitiéndose varias veces, el remo vio clasificar a Chile a tres finales en la Laguna Grande, que hoy recibirá más acción. Primeras medallas nacionales las trajo el ciclismo, con una emotiva doble plata.



EL RITUAL DE atletas que se han preparado años para estar aquí y apuestan todo a una carrera que dura poco y deja mucho.

Santiago
2023

Juegos PanAm | ParapanAm

ansiedad y hay una presión siempre con el remo. Bueno, ahora solo a darlo todo".

A las 8.40 y con el sol ya asomándose de manera muy agradable, llegó el primer éxito de las Abraham. Melita y Antonia lideraron su serie en el par de remos cortos con un crono de 7:24.80 escoltado desde un inicio por el binomio de los Estados Unidos. También se metieron en su respectiva final y apostarán todo al oro.

El tercer festejo vino con la imponente actuación del 8 mixto, donde aparecieron los 4 hermanos Abraham (Melita, Antonia, Ignacio y Alfredo), además de Victoria y Chrstina Hostetter, Isidora Soto, Óscar Vás-

quez y Francisco Lapostol. Fue una de las carreras más reñidas de la jornada al sacar solo 4 centésimas de ventaja sobre Estados Unidos para ganar su serie. Ambos irán a la final.

Isidora Soto, timonel del bote clasificado, manifestó que "la clave fue no desesperarse sabiendo que Estados Unidos quería meterse. En esa situación hay que mantener el orden porque un mínimo error puede marcar la diferencia. Hay un momento exacto donde tomas una decisión y reaccionas y eso funcionó bien. Aquí están los resultados".

Continúa en pág. 22



NOS INSCRIBIMOS EN LA CARRERA DE LA CARBONO NEUTRALIDAD

Creemos en la energía transformadora del deporte, por eso **Colbún neutralizará toda la huella de carbono de los Panamericanos y Parapanamericanos** con bonos de carbono provenientes de sus centrales de energía renovable.

Transforma • Impulsa • Sueña

Deportes

Santiago
2023

Juegos PanAm | ParapanAm

Día de series y mucho repechaje

La jornada de remo hoy partirá nuevamente a las 8.00 y la última carrera será a las 11.20 horas.

Fútbol de Chile entra a la cancha

Será jornada de atletismo, natación y también el debut del fútbol de Chile, a las 18 horas ante Paraguay.



HERMANAS ABRAHAM se alistan para obtener medallas para Chile.

TRES FINALES Y DOS repechajes fue el saldo del remo en su primera mañana de acción.

Viene de pág. 20

La "Isi" agregó que "pasamos con la mayoría de los botes y, si no, fueron a repechaje, así que el primer día es de balance positivo. Yo confío mucho en nuestros remeros y en el trabajo de tantos años".

En el repechaje estará Ignacio Abraham quien, junto a Marcelo Poo, llegaron segundos en su serie de dos remos sin timonel, detrás de Estados Unidos. Lo mismo corre para la joven Antonia Pichott, que en el singles de remos cortos llegó tercera, rozando los talones al bote paraguayo.

La atleta de 18 años declaró tras la carrera que "el singles era algo nuevo para mí a este nivel de regatas internacionales, pero me tengo bastante fe y en esta carrera demostré que soy capaz. Estuve a nada de clasificar directamente a la final, pero iré con todo (hoy) al repechaje para buscar mi lugar. Mi idea es quedar con el oro en el ocho femenino y en singles buscar mi mejor desempeño, aprender de las que tienen mayor experiencia".

La jornada continuará esta mañana desde las 8.00 a las 11.20 con la última carrera del repechaje en el ocho mixto.

Ruedas de plata

Las primeras medallas para Chile llegaron sobre ruedas. Martín Vidaurre, de 23 años, fue sublíder en el ciclismo montaña, pero no quedó conforme. Luego del abrazo con los suyos confesó que "no venía por el bronce ni la plata. Quería el oro, para qué voy a andar con cosas. No venía como los ratones, pero voy a seguir, queda para rato y esto es puro trabajo. No hay otra fórmula para lograr cosas".

Lo curioso es que una hora después, su hermana Catalina repitió el éxito en el MTB llegando poco después de la norteamericana Jennifer Jackson. En la meta, sus papás llorando y un abrazo de familia ganadora, de años de sacrificio resumidos en esa veloz carrera.

La "Cata" indicó que "ver a mis papás así en la meta fue hermoso, hace que todo tenga sentido y más todavía con lo que hizo mi hermano. Es un día que no voy a olvidar nunca. Estoy feliz... Quiero disfrutarlo, no puedo ni hablar mucho".

Otra destacada de la jornada sabatina fue Francisca Crovetto, que en el primer día de clasificatorias en el tiro a 75 platos se ubicó en primer lugar. Las series continúan hoy con la también chilena Josefa Rodríguez en octavo puesto. Clasifican seis a la final.

En la prueba de slalom, Martín Labra remató octavo y avanzó a la final del lunes. Matías González no tuvo el mismo éxito.



LOS HERMANOS VIDAURRE se fueron con las primeras preseas chilenas para la casa. Martín y Catalina fueron segundos en el ciclismo montaña y el MTB sumando dos valiosas platas.

OPINIONES

Twitter @DiarioConce
contacto@diarioconcepcion.cl

FOTOS: JAVIER SALVO / SANTIAGO 2023 VIA PHOTOSPORT

Entretención & Servicios

Santorales: Sara

EL TIEMPO

HOY **8/18**

LUNES 8/17 MARTES 8/18 MIÉRCOLES 7/18

LOS ÁNGELES 7/22

RANCAGUA 8/20

TALCA 8/20

SANTIAGO 9/21

CHILLÁN 7/21

ANGOL 7/24

TEMUCO 6/20

P. MONTT 5/14

RADIACIÓN UV

RIESGO	TIME*	ÍNDICE
EXTREMO	10	11 o más
MUY ALTO	25	8 A 10
ALTO	30	6 A 7
MODERADO	45	3 A 5
BAJO	60 o más	0 A 2

*Tiempo Máximo recomendado de exposición (minutos).

PUZZLE



	FATIGA			CANTON SUIZO	PARAISO	MONEDAS CHILENAS	SIESO	DIOS SOL	MORATORIA	ESQUELETO
	SISTEMATIZAIS									
	RIGIDO							ARTICULO PASEAR		
	AREA			NEGACION CUATRO			MEMOR. PC CAMPEON			
VERDADERO	CAPEAR	MAYORAL	NOTA E GORJEO		ARBOL LLORON PERCIBI					
						CRASITUD ITERADO				
					ACUDIR O EN BOSTON		AVERIADAS SELENIO			
VIGILARE ALTRAMUZ					EXISTE MESQUINA		SODIO ANTES DE ESE			
VOLADA			UNOS SON DE EMAUS RADON							
NITRATO POTASICO					MIRA ONEOSO					
CIUDAD EN ARGELIA					GATO GRINGO LICOR					
LA PRIMERA	LA ULTIMA PEREZOSO		ALDEA EN COLBUN CAPA							
CUARTO TONO		CARDENO X POR X								
						OXIGENO				

TELÉFONOS

Ambulancias:	131
Bomberos:	132
Carabineros:	133
Investigaciones:	134
Fono Drogas:	135
Inf. Carabineros:	139
Fono Familia:	149
Inf. Toxicológica:	2- 635 3800
V. Intrafamiliar:	800 220040
Delitos Sexuales:	565 74 25
Defensa Civil:	697 16 70
Fono VTR:	600 800 9000
Fono Essbío:	600 33 11000
Fono CGE:	800 800 767

FARMACIAS DE TURNO

CONCEPCIÓN	
Big Farma • Aníbal Pinto 534	Ahumada • Av. Juan Bosco 501 (Atención durante las 24 horas)
SAN PEDRO	
Ahumada • Michimalonco 1120 (Atención durante las 24 horas)	
CHIGUAYANTE	
Cruz Verde • Manuel Rodríguez 925	
TALCAHUANO	
Salcobrand • Autopista 7001	

SUDOKUS

FÁCIL

9	6	5		4			7	8
			6				4	5
			7		5	6		
3	4	8		1	7	9		6
	2	7			3		5	
	9		8		6	4	3	
			3	7	8	2	6	9
2			9		1	7	8	
7		9	2		4	5	1	3

MEDIO

3	7				1			5
1		5	4					8
8			5		9			4
	8		1			6		9
			3					1
			9	3				7
9					3		2	
						9	6	
4					2	1	5	3

EXPERTO

				5				8
		8	4		2			
		2			6			3
7	1			2	5			
9				7				
			6				7	
6							8	4
	7				4		1	2
	2	9	1	3				7