

Ciudades de proximidad: especialista plantea solución a congestión

Un aspecto relevante es la sintonía de la sociedad con los cambios; es decir, si la ciudadanía está empoderada y de acuerdo con la ciudad que se quiere, y si hay convicción en los líderes políticos que toman las decisiones.

CIUDAD PÁG. 11



Biobío lleva más de 13 mil subsidios al empleo joven entregados

En cuanto a la inversión, el monto total asciende a más de \$800 millones en la zona. Servicios y comercio concentran recuperación del empleo joven de mujeres en la Región.

ECONOMÍA&NEGOCIOS PÁG. 10

Diario Concepción

Lunes 21 de agosto de 2023, Región del Biobío, N°5542, año XVI

INCREMENTO FUE CONFIRMADO SEGÚN DATOS APORTADOS POR LA SUPERINTENDENCIA DE EDUCACIÓN

En 27% aumentan denuncias por maltrato escolar en Biobío

Durante primer semestre de 2023 van 640 presentaciones, versus 504 en igual periodo del año pasado.

Un aumento de un 27% mostró la Región del Biobío en la cantidad de denuncias por maltrato escolar. Esto según los registros

de la Superintendencia de Educación donde se observa que durante el primer semestre del año 2022 se ingresaron 504

denuncias, mientras que en la misma fecha de este año el número llegó a 640 por diversas materias (ver tabla).

Del total, 268 corresponden a la temática maltrato a párvulos y/o estudiantes: 41,87%. "Aumento puede relacionarse a múltiples

factores sociales y culturales", dice Carlos Martínez, director regional de la Superintendencia de Educación. CIUDAD PÁG. 9

FOTO: CLAUDIO CONCHA / UNIDAD SANTIAGO UDEC



La trastienda de un título con significado muy especial

Hace unos días, el conjunto auricuelo se alzó como el mejor del país en la categoría masculina, ganando el torneo que se realizó en la Pontificia Universidad Católica.

DEPORTES PÁGS. 20-21

FOTO: CAROLINA ECHAGÜE M.



Crecidas de ríos generan evacuaciones y preocupación de cordillera a la costa

Complejo paso de sistema frontal dejó como saldo desbordes de cauces y provocó la suspensión de clases en establecimientos de 9 comunas.

CIUDAD PÁGS. 6-8

Árbitros: una figura siempre presente en la polémica y en el centro del debate

En el fútbol nacional, más allá del apoyo del VAR, es común que sigan habiendo cobros discutibles y se dejen pasar situaciones que debían penalizarse y quedan sin sanción.

DEPORTES PÁGS. 14-15



#FUE TENDENCIA

Este domingo la Región del Biobío fue declarada en Alerta Roja por desborde de cauces, en el marco del sistema frontal que afecta al centro sur del país. La condición meteorológica generó diversas emergencias en distintos puntos de la zona. Autoridades hacen énfasis en informarse por medios de comunicación oficiales y el respetar las medidas preventivas.

Jaime Monjes

@jaimemonjesf

"Hoy continúan las lluvias en nuestra zona. Ahora Biobío pasó a Alerta Roja. El llamado es siempre al autocuidado. Evitemos exponernos para así evitar cualquier situación compleja o de peligro".

Salvador Schwartzmann

@S_Schwartzmann

"Alerta Roja ríos Andalien; Biobío, en Longitudinal, La Culebra y en Puente Piulo. Estaciones río Biobío Angostura en Ralco 1 y río Laja en Tucapel 2, en Alerta Amarilla. En Alerta Azul Estaciones río Biobío, Junta Pangué, río Pangué en Captación y río Butamalal, en Butamalal".

Gobierno Regional del Biobío

@gorebiobio

"En la prov.del Biobío, Esteban Concha, profesional del @gorebiobio en la zona, junto a los alcaldes de @CabreroMuni y @Muni_Yumbel, además del director regional de @Senapred, llegó hasta los Saltos del Laja para constatar en terreno las afectaciones del lugar tras la lluvia".

Seremi MOP Biobío

@MOPBiobio

"Nuestras cuadrillas de ma dirección de Vialidad continúan activas trabajando en ruta n-48, camino hacia la comuna de Florida, a objeto de mitigar los efectos del sistema frontal que afecta al Biobío. Seguimos en terreno".

Minagri Biobío

@MinagriBioBio

"Seremi @Pamela_YGatti está en sector Pejerrey, comuna de Quilleco, para monitorear evacuación preventiva de vecino/as ante la crecida del Río Laja. Coordinación con @CarabBioBio, @BomberosdeChile y equipos de emergencia ante precipitaciones".

ENFOQUE

Justicia para el Presidente Frei

PEDRO VERA CASTILLO
Militante Democracia Cristiana



El reciente fallo de la Corte Suprema desestimó todas las causas de forma y de fondo del recurso de casación presentado por el Consejo de Defensa del Estado, la familia y la Democracia Cristiana en contra del fallo de la Corte de Apelaciones que absolvió a todos los inculcados por el homicidio de Eduardo Frei Montalva. En una entrevista de enero de 2019, el juez Alejandro Madrid mencionó las irregularidades en las intervenciones médicas, señalando que "hubo un cúmulo de circuns-

El fallo justificaba plenamente la figura del homicidio al igual que las culpabilidades de los seis condenados.

El primer día hábil de cada mes el Banco Central publica el Índice Mensual de Actividad Económica (IMACEC), entregando una aproximación de la evolución del Producto Interno Bruto (PIB) de Chile.

El pasado 1 de agosto, se informó que el IMACEC de junio de 2023 cayó 1,0% en comparación con igual mes del año anterior, siendo el quinto mes con una baja consecutiva. En consecuencia, el primer semestre de 2023 también terminó con una contracción del 1% si se estima el promedio de IMACEC y la espera de los datos oficiales de PIB de Cuentas Nacionales.

Este dato consolida la perspectiva en el mercado de una posible contracción o un crecimiento insignificante del PIB para este año. Este es el segundo semestre consecutivo en el que se experimenta una disminución, lo que mantiene

la tendencia a la baja desde el segundo semestre del año anterior.

Anteriormente, existía incertidumbre y una división en el mercado sobre si la economía chilena cerraría el año con una contracción del PIB o un ligero crecimiento, pero las dudas parecen estar disipándose hacia el lado negativo.

El Banco Central ha informado que esta disminución anual del IMACEC se debe principalmente a la caída en el comercio y la industria, aunque se compensa parcialmente con otros bienes.

Con la información antes mencionada podemos concluir que el desempeño económico en Chile ha sido menos favorable durante el primer semestre del presente año y se espera que el crecimiento sea muy limitado en la segunda mitad del año, lo que podría llevar a una nula variación del PIB en el año en su conjunto, según expertos en el mercado.

tancias anormales, dolosas» que afectaron al mandatario, incluyendo la intervención de "alguna sustancia química que evidentemente que colaboró a la situación definitiva que tuvo el ex Presidente". Así, el fallo justificaba plenamente la figura del homicidio al igual que las culpabilidades de los seis condenados.

La Corte Suprema, en cambio, ha acogido todas las argumentaciones del fallo absolutorio de la Corte de Apelaciones ya referido. De manera sorprendente, el máximo tribunal del país ha desconocido el cúmulo de circunstancias dolosas ya referidas y, más aún, ha evitado situarse en el contexto de violación sistemática de los derechos humanos que se vivió en el periodo de la dictadura. ¡En general, señores magistrados las dictaduras intentan no dejar pruebas materiales! Como muy bien indicó en su último alegato, nuestro destacado abogado Luciano Fouilloux: "el 90% de los crímenes de derechos humanos se han podido resolver a partir de presunciones", y es el trabajo investigativo que

da a esa presunción el peso de una prueba. Fue lo que hizo el juez Madrid de manera incuestionable. El fallo del máximo Tribunal reconoce que la mayor parte de quienes rodearon al Presidente Frei en su hospitalización: médicos y personal de salud, más otros agentes, eran efectivamente funcionarios o colaboradores de la DINA y la CNI pero que tal situación no permite asignarles la condición de responsables de la muerte del Presidente. ¡Eran samaritanos de buena voluntad!

Recordando la marcha de la patria joven, sueño una gran marcha nacional del norte al sur y de la cordillera al mar, en compañía de todos los sectores progresistas, sin violencia y con una unidad inquebrantable, en contra de la impunidad para los crímenes de la dictadura contra miles de compatriotas.

Por nuestra parte, vamos a seguir acompañando la lucha y el testimonio ejemplar de nuestra camarada Carmen Frei, sea en el país o en tribunales internacionales, para poner fin a la impunidad y obtener justicia para el presidente Frei.

El primer semestre del 2023 promedia una caída del Imacec de 1%



JAVIERA ÁLVAREZ GALLEGOS
Académica de la carrera Ingeniería Comercial
Universidad Autónoma de Chile

Este dato consolida la perspectiva en el mercado de una posible contracción o un crecimiento insignificante del PIB para este año.

Las palabras vuelan, lo escrito permanece

EDITORIAL

Presencia a que el porcentaje de ocupados sin su escolaridad completa ha bajado desde el 2019, la realidad actual, en que presenta un porcentaje de 34,8% de ese total de ocupados, sigue siendo foco de preocupación para autoridades.

Es así que hoy, de las 690 mil personas ocupadas de la Región del Biobío, un tercio no ha terminado su escolaridad, registrando su enseñanza media incompleta. Esto según información proporcionada por el Termómetro Laboral Biobío que elabora el Observatorio Laboral del Servicio Nacional de Capacitación y Empleo (Sence) con datos del trimestre de abril-junio de 2023.

“La misma sorpresa nos hemos llevado nosotros cuando hacemos el levantamiento de información en terreno en las comunas en las cuales hay más rezago. De la experiencia que hemos tenido, por ejemplo, hemos hecho levantamientos en cañete, ya hemos hecho dos en comunidades indígenas, y no hemos encontrado en el primer levantamiento que hicimos con 120 personas de las cuales 65, el 50%, no tenía la enseñanza básica o media terminada. Eso es alarmante”, detalló la Seremi del Trabajo y Previsión Social en el Biobío, Sandra Quintana.

Sin embargo, al comparar con el 2019, la cifra ha bajado ya que hace cuatro años la tasa de ocupados sin su escolaridad completa alcanzaba un 40,4%. No obstante, la encargada ministerial del Trabajo en el Biobío advirtió que el 35% con-

Baja escolaridad que impide mejorar calidad de vida



Este obstáculo no es menor, considerando que dificulta a trabajadores acceder a capacitaciones, con lo cual se aleja la opción de mejorar su expectativa laboral y calidad de vida.

tinúa siendo una cifra preocupante. “No es menor la cifra y lo que estamos haciendo nosotros para regularizar esto es hacer el nexos con el Ministerio de Educación y apoyamos en que terminen su modalidad de educación”, sostuvo Quintana.

El Gobierno plantea que este obstáculo no es menor, considerando que dificulta a trabajadores acceder a capacitaciones, con lo cual se aleja la opción de mejorar su expectativa laboral y calidad de vida.

“Es un obstáculo no menor. Tenemos el caso de la licencia A2, A3 y A5 que tienen como requisito tener el cuarto medio finalizado. En esos casos tenemos que apoyar en el término de la escolaridad, porque no sería correcto que nosotros le cerremos la oportunidad (...) hay que empujar el apoyo y tratar de mantener la motivación para que terminen su educación básica o media”, aseveró la seremi. De la misma forma, la Seremi de Transportes explicó que, por ejemplo, la licencia clase B necesita octavo básico. Es por ello que, ratificó Sandra Quintana, se pusieron en contacto con el Ministerio de Educación para avanzar en una solución.

CARTAS

Niñez en crisis: actuar ahora

Señora Directora:

El 19 de agosto marca el Día Mundial de la Asistencia Humanitaria, una jornada para reconocer a los valientes trabajadores que brindan ayuda en circunstancias adversas y para reflexionar sobre las múltiples crisis globales. En especial, es vital considerar a los niños y adolescentes, quienes representan uno de los grupos más vulnerables. Desplazados por conflictos, desastres o la búsqueda de una vida mejor, muchos de estos jóvenes pierden no solo sus hogares, sino también el acceso a la educación, la salud y en ocasiones, a sus propias familias.

Las cifras de 2022 son alarmantes: decenas de millones de niños y adolescentes se encuentran en situaciones de extrema vulnerabilidad debido a conflictos armados y desplazamientos forzados. Estos números reflejan la urgencia y la magnitud de la labor humanitaria, que busca no solo ofrecer asistencia inmediata, sino también asegurar un futuro mejor para estos jóvenes.

Pero la responsabilidad no se limita a los trabajadores humanita-

rios. Como sociedad global, tenemos el deber de comprender, apoyar y actuar en pro de la asistencia humanitaria. Es esencial trabajar juntos para garantizar que los más vulnerables, especialmente los niños y adolescentes, reciban las oportunidades y la protección que merecen.

Hoy, en este Día Mundial de la Asistencia Humanitaria, reafirmemos nuestro compromiso con la infancia y la adolescencia. Es momento de unir esfuerzos para construir un mundo en el que todos los niños y adolescentes puedan vivir con esperanza, amor y seguridad.

*Lorena Villarroel Cartes
Gerente de Operaciones
World Vision Chile*

Acordes a mi madre

Señora Directora:

María Arriagada Jerez (40 años), profesora en escuela rural de Chilpaco al interior de Lonquimay, era madre de cinco hijos. En presencia de sus alumnos e hijos, fue detenida el 27 septiembre 1973 por efectivos de la Fuerza Aérea y Carabineros, quienes llegaron en helicóptero. En mayo 1978, la Vicaría de la Solidari-

dad, dio a conocer lista de 618 personas detenidas-desaparecidas, entre la que está María Arriagada Jerez. Su hijo Daniel Iván, con gran amor y en memoria de su madre, ya que ella, lo animó a que aprendiera a tocar guitarra, escribió “Acordes a mi Madre” que dice: “Aún recuerdo esa guitarra, cuando tenía siete años recién. Me la regaló mi madre para alegrar mi niñez. Compañera ha sido siempre, de mis penas y alegrías. Le conté que te extrañaba y, de tu injusta partida, le conté que hacías falta. Que eras la luz de mi vida. El amor que tú me diste nunca lo voy a olvidar. Y si Dios así lo quiere, te volveré a encontrar. El amor que tú me diste, nunca lo voy a olvidar. Si no es aquí, en otra vida te podré llamar mamá. Fuiste maestra, enfermera para todos los vecinos; entregaste amor a todos y descanse al peregrino. Ese tiempo que pasamos fue de ternura y esmero; mas el tiempo nos robaron, los que te llevaron lejos. El amor que tú me diste, nunca lo voy a olvidar. Y si Dios así lo quiere, te volveré a encontrar. El amor que tú me diste, nunca lo voy a olvidar. Si no es aquí, en otra vida te podré llamar Mamá”.

Derico Cofré Catril

LLUVIAS

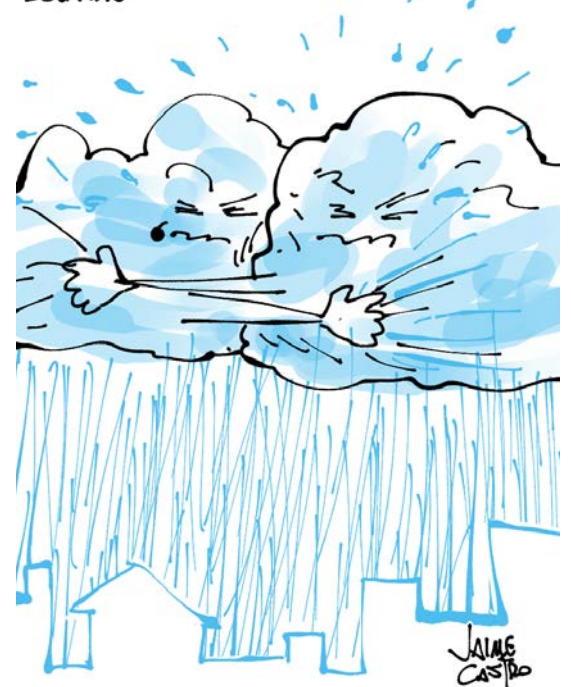

Envíe sus cartas, con una extensión máxima de 1.400 caracteres, con espacios vía email a:

- ◆ contacto@diarioconcepcion.cl
- ◆ Cochrane 1102, Concepción

La correspondencia debe consignar claramente la identidad del remitente y su número de teléfono.

Hacemos presente que el diario no puede constatar fehacientemente la identidad del autor de la correspondencia y reproduce la indicada por éste, deslindando ulterior responsabilidad.

La Dirección se reserva el derecho de seleccionar, extraer, resumir y titular las cartas recibidas, sin explicación alguna y evitando cualquier discusión con el remitente.

Política

“Una mirada a la transparencia desde distintas realidades municipales”, se denominó el seminario.

“Para nosotros es fundamental hablar de los temas relevantes de la actualidad”. **Henry Campos**, Alcalde de Talcahuano.

“Llegamos a un punto donde estamos logrando un nivel de madurez”. **Antonio Rivas**, Alcalde de Chiguayante.

ACTIVIDAD SE REALIZÓ EN EL AUDITORIO DE DERECHO DE LA UDEC

Consejo para la Transparencia y alcaldes se reúnen en seminario sobre información pública municipal

Noticias UdeC
contacto@diarioconcepcion.cl

El Auditorio de la Facultad de Ciencias Jurídicas y Sociales de la Universidad de Concepción albergó el seminario ‘Una mirada a la transparencia desde distintas realidades municipales’, actividad realizada este viernes 17 de agosto y que fue convocada por el Consejo para la Transparencia y la Subsecretaría de Desarrollo Regional y Administrativo.

Al inicio de la actividad, el rector de la Universidad de Concepción, Dr. Carlos Saavedra Rubilar, mencionó la importancia de la transparencia, la colaboración y la participación como ejes clave para recuperar la confianza en las instituciones de nuestro país.

Para complementar esto, el encargado de la Subsecretaría de Desarrollo Regional y Administrativo en el Biobío, Claudio Rojas Quezada, señaló que tanto como a los municipios siempre se les pide que avancen en transparencia, es necesario también fortalecer los recursos de estas organizaciones para que puedan efectuar las tareas encomendadas.

Dada esta pauta, las exposiciones ahondaron en este tema con dos paneles. En el primero participaron la académica de la Facultad de Ciencias Jurídicas y Sociales de la UdeC, Katherine Figueroa Aillañir, el alcalde de Talcahuano, Henry Campos Coa, y su símil de Chiguayante, José Antonio Rivas Figueroa.

El director general del Consejo para la Transparencia, David Ibáñez Medina, explicó el objetivo del seminario.

“Esta actividad se enmarca en un proceso permanente que desarrolla el Consejo para la Transparencia de promover el derecho al acceso de la información y los espacios de rendición de cuentas en nuestro país. Este año se ha hecho de manera muy intensa en alianza con la Subsecretaría de Desarrollo Regional y



FOTO: ISIDORO VALENZUELA M.

Avanzar en la complementación de los sistemas de acceso a la información y proveer los recursos a los municipios para ejecutar las tareas exigidas fueron parte de las materias mencionadas en la cita.

Administrativo”, expresó.

Asimismo, los jefes comunales presentes valoraron la instancia por su necesidad en el contexto actual:

“Para nosotros es fundamental hablar de los temas relevantes de la actualidad. Transparencia y probidad no son lo mismo, pero el acceso a la transparencia nos permite identificar e ir avanzando en prevenir situaciones de falta a la probidad. Situaciones como las que hemos vivido en Talcahuano no las hubiéramos podido conocer de no tener la información que nos ayudó a identificar que había situaciones de delito”, indicó Henry Campos.

“Llegamos a un punto donde estamos logrando un nivel de madu-

rez. Hay un sistema que incluye varios aspectos muy positivos de transferir información y ciudadanizar esto. Es importante que vayamos institucionalizando la Ley de Transparencia en los organismos del Estado, contratando profesionales más perfilados para tener un proceso mucho más rápido”, fueron las palabras de Antonio Rivas.

Por su parte, Katherine Figueroa Aillañir proyectó una necesidad concreta que debe desarrollarse a futuro para avanzar en la materia.

“Tenemos un problema estructural respecto de la falta de financiamiento y la forma de funcionamiento de las municipalidades que no se ha atendido. Eso ha generado una

brecha importante en las capacidades institucionales que tienen los municipios y consecuencia, en la posibilidad de instalar cada uno de estos procesos. Yo diría que se requieren cambios legislativos para fortalecer la fiscalización en el ámbito municipal y también cambios administrativos para poder integrar las distintas plataformas disponibles, como los sistemas de integridad pública, los sitios de transparencia, la Ley del Lobby y el sistema de compras públicas”, dijo.

Mientras tanto en el segundo panel, participaron cuatro funcionarios municipales que tienen la labor de ser el enlace entre sus respectivas entidades edilicias con el Con-

sejo para la Transparencia. Ellos fueron Daniela Linares Morales de Arica, Rommie Camilo Paicho de Pozo Almonte, Gastón Trincado Jiménez de Renaico y María Patricia Muñoz de Tomé.

En sus ponencias destacaron lo fundamental del apoyo de los alcaldes para poder realizar la tarea de disponer de información pública a la ciudadanía, como también las particularidades de la implementación de la Ley de Transparencia promulgada en 2008, que les exigió aprender desde cero una función que no existía en nuestro país.

OPINIONES

Twitter @DiarioConcepcion
contacto@diarioconcepcion.cl

Política



FOTO: SENADO

BCN presentó plataforma web que permite comparar textos constitucionales

La Biblioteca del Congreso Nacional (BCN), puso a disposición la nueva versión de su plataforma web "Comparador de textos constitucionales", que permite cotejar estos contenidos con otros cuatro textos constitucionales: la Constitución de 1980 vigente, la Constitución de 1925, el Proyecto de reforma constitucional de 2018, presen-

tado al Congreso Nacional durante el segundo gobierno de Michelle Bachelet y la Propuesta de la Convención Constitucional de 2022.

"Hoy día estamos dando un nuevo paso en nuestra tarea de colaborar con el Proceso Constitucional en curso, a través de este sistema que venimos desarrollando desde hace un par de años para ofrecer

apoyo a investigadores, especialistas constitucionales, actores del proceso y a la ciudadanía en general, interesada en el debate constitucional en curso", comentó el director de la Biblioteca del Congreso, Diego Matte.

El primer antecedente de este trabajo se remonta a 2021, cuando la BCN dispuso al público el "Comparador de Constituciones del Mundo".

Diario Concepción
contacto@diarioconcepcion.cl

ENCABEZÓ TRADICIONAL DESFILE DE CONMEMORACIÓN

Presidente Boric visita Ñuble por natalicio de Bernardo O'Higgins

Mandatario llegó hasta Chillán Viejo para homenajear el aniversario 245 del nacimiento del libertador de Chile.

El Presidente de la República, Gabriel Boric, visitó la Región de Ñuble, este domingo 20 de agosto, para encabezar el desfile por el natalicio 245 de Bernardo O'Higgins.

La ceremonia inició con la colocación de ofrendas florales en el Monumento Ecuéstre, por parte de diversas organizaciones públicas y las fuerzas Armadas, de Orden y Seguridad, como también la Municipalidad de Chillán Viejo.

Junto con destacar que el Gobierno de Chile está desplegado en terreno en las regiones afectadas por las inclemencias climáticas, el Presidente lamentó y envió condolencias a la familia del bombero de Cañete fallecido en labores de rescate, relevando su sacrificio y "valores que inspiran nuestra Patria, ayudar a quienes más lo necesitan, estar a disposición del pueblo de Chile, y en las emergencias y en los momentos duros, dar lo mejor de nosotros mismos para salir adelante".

El Mandatario continuó sus palabras realizando que a pesar de la lluvia la comunidad participó en el tradicional acto republicano en homenaje al Libertador. "Es un honor para mí estar nuevamente en Chillán Viejo, homenajeando al Capitán General Bernardo O'Higgins Riquelme, en el día de su natalicio, y ser parte de una fiesta que no se ve amainada por la lluvia, porque recuerda la convicción y la lucha en pos de la Independencia de Chile y de toda América", enfatizó el Presidente.

Cerca del mediodía, el Conjunto Folclórico Palomar, y los bailarines del Ballet Alma y Pasión, Cuequeros del Barrio y Entre Tacos y Espuelas, junto al Club de Huasos Bernardo O'Higgins de Chillán Viejo, desarrollaron el esquinazo, para luego dar paso al desfile encabezado por el jefe de las fuerzas, Coronel Fernando Herrera.

Desfile cívico-militar

La Escuela Militar del 'Libertador General Bernardo O'Higgins Riquelme', la Escuela Naval 'Arturo Prat', la Escuela de Aviación 'Capitán Ma-

nuel Ávalos Prado', la Escuela de Carabineros del General 'Carlos Ibáñez Del Campo', una unidad histórica del Granaderos de Chile, una compañía de Formación del Regimiento N°9 Chillán, una delegación de la escuela Premilitar de Chile, la Agrupación de Recreación Histórica de San Carlos y la Defensa Civil de Chillán, rindieron honores en el desfile de las organizaciones de las Fuerzas Armadas, de Orden y Seguridad.

En tanto Bomberos de la Sexta Compañía de Chillán Viejo, la Asociación de Funcionarios del municipio junto a profesionales del Departamento de Educación, el equipo de la Dirección de Salud Municipal y los centros de salud familiar de la comuna, delegaciones de las escuelas y liceos municipales, clubes deportivos, y el Club de Huasos Bernardo O'Higgins, representaron a la comunidad chillanvejana en el desfile.

El alcalde Jorge del Pozo hizo hincapié en que "las condiciones no eran las mejores, pero hubo un entendimiento que conmemorar un año más del natalicio de Bernardo O'Higgins Riquelme, Padre de la Patria, es muy relevante y se pudieron conciliar dos cosas; primero, llevar adelante el desfile que es muy tradicional para nuestra comuna, la región y el país, y también tener la posibilidad de terminar

este acto -que estuvo un poco más acotado que otros años- para salir a las calles para ver cómo está nuestra comuna, como está soportando nuestra región. El Presidente hace lo mismo de aquí hasta Santiago, pasando por cada localidad que se está viendo afectada, así me lo manifestó".

OPINIONES

Twitter @DiarioConce
contacto@diarioconcepcion.cl



FOTO: CHILLÁN VIEJO

Ciudad

“Efectivamente el día de hoy la situación de la región es preocupante”.

Alejandro Sandoval, director regional de Senapred

“Los parques a nivel nacional están todos cerrados hasta que dure la alerta que emite Senapred”.

Cristian Little, director nacional de Conaf

SUSPENSIÓN DE CLASES EN 66 ESTABLECIMIENTOS DE 9 COMUNAS DEBIDO A LOS EFECTOS DEL SISTEMA FRONTAL

Crecidas de ríos generan evacuaciones y preocupación de cordillera a la costa



FOTO: CAROLINA ECHAGÜE M.

KM 10 en el sector del ex peaje de Chaimavida donde el Andalién amenazaba con desbordarse.

Tal como estaba pronosticado el aumento de los caudales generó durante el domingo una serie de alertas rojas y avisos para abandonar sectores poblados en Quilleco y en el Salto de Laja, en la comuna de Cabrero. En tanto, los ríos Andalién y el Biobío se mantienen con monitoreo permanente.

Pablo Carrasco Pérez
pablo.carrasco@diarioconcepcion.cl

De la tensa calma a la preocupación y a la acción. Así se puede resumir lo vivido en la región en la segunda jornada del evento meteorológico que ha tenido a las autoridades trabajando desde el pasado miércoles.

Y es que los cerca de 65 milímetros de promedio que han precipitado en la zona costera y del valle y los 150 aproximadamente que había llovido en la precordillera y cordillera causaron lo que se suponía que iba a ocurrir: el aumento en el cauce de los ríos, esteros y canales.

Por ello, la primera frase del director regional del Servicio Nacional de Prevención y Respuesta ante Desastres (Senapred), Alejandro Sandoval, daba cuenta de lo intensa que sería la

jornada.

“Efectivamente el día de hoy la situación de la Región es preocupante”.

Y para dejar claro que la situación por el aumento en los caudales de los cursos de agua debido a la lluvia era para estarlo, precisó que lo registrado casi dos meses atrás podía volver a repetirse.

“Hay un riesgo que los eventos de la última semana de junio se repitan, por lo tanto, hacemos un llamado a todas las personas que sufrieron afectación durante junio tomen las medidas adecuadas, para de alguna forma, poder mitigar la afectación a sus enceres”, señaló la autoridad.

Alertas y evacuaciones

Y fue así como durante la jornada de domingo se fueron sucediendo los

cambios en las alertas pasando la Región de amarilla a roja por desbordes de cursos de agua, manteniéndose hasta el cierre de la presente edición la alerta amarilla por evento meteorológico. Y en esa línea el director regional de Senapred hizo un llamado a la prevención.

“Nos preocupa principalmente el cuidado de la vida humana, hacemos un llamado a las personas que están en zona de riesgo que fueron afectadas durante la última semana de junio, inicien algún proceso de evacuación preventiva, principalmente con los grupos de mayor riesgo, adultos mayores niños, sus mascotas y animales, para evitar situaciones de riesgo, tal como nos sucedió en el mes de junio, en el que lamentablemente, producto de que las personas realizaron

un proceso tardío, se puso en riesgo la vida de los rescatistas, y no queremos tener que repetir esa situación”, aseveró.

Las primeras alertas involucraron a las comunas de Tucapel, Los Ángeles, Cabrero, Laja y Yumbel por el aumento de caudal del Río Laja. Lo mismo pasó con Antuco, Quilleco y San Rosendo. Nuevamente la postal del Salto del Laja con una enorme cantidad de agua cayendo por su cascada fue posible ver y obligó nuevamente a evacuaciones en dicho sector.

Por eso desde la Dirección de Aguas del ministerio de Obras Públicas (MOP) su director, Claudio Morales, expresó que se trata de un panorama en constante cambio.

“Esta situación es dinámica y, por lo tanto, estamos en continua coordina-

ción con Senapred y las delegaciones presidenciales correspondientes para poder ir de forma oportuna anticipando la información de riesgo a la población”, dijo.

En este mismo sentido, Morales pidió a la comunidad que vive en el entorno de cursos de agua estar atentos en las próximas horas porque es posible esperar aumentos en los niveles.

“El llamado es mantenerse alerta todas las personas que viven cerca de cauces naturales y artificiales de estas comunas que están con alerta informarse por los canales oficiales, tanto de Senapred, equipos de emergencia comunales”.

Rutas

En tanto, el agua caída ya hace más de 48 horas provocó que en distintos

“O profundizan en el río o hacen una contención, porque este es un problema de todos los años”.

Cristian Hunter, vecino sector Km.10 Concepción

puntos de la Región se provocaran problemas por deslizamientos o derrumbes como ocurrió en la ruta que une Tomé y Rafael producto de la caída de árboles. En el camino a Florida, hubo un deslizamiento de tierra, situación similar en el sector Villa Peluca en Antuco. Por esta situación que ha ido aumentando en complejidad y puntos a intervenir es que el director de Vialidad, Juan Carlos Oviedo, planteó que esperan poder responder a todos los requerimientos, pero puede que tengan que responder a algunas situaciones antes y otras después.

“Los equipos están desplegados, estamos a capacidad máxima. En algún momento y es de esperar que eso no suceda pudiéramos estar sobrepasados y vamos a tener que dar las prioridades correspondientes para poder salvaguardar todas las aquellas necesidades que la población requiere”, dijo.

Junto a ello, y a propósito del accidente de tránsito registrado en la Ruta de La Madera que dejó como saldo una persona muerta y tres lesionadas, es que Oviedo pidió a las personas prudencia en los traslados dado que el viento y la lluvia se mantendrán al menos 24 horas más.

“Llamamos a los conductores a tomar todas las medidas de precaución, estamos en una condición climática adversa y somos responsables cada uno de conducir de acuerdo con esta condición, instamos nuevamente a que esto se pueda cumplir”, añadió.

Gran Concepción

Respecto a la provincia de Concepción y en particular a las comunas

900

afectados

y alrededor de 200 viviendas evacuadas por anegamientos se registraron este domingo en la Región.

por donde cruzan el Biobío y el Andalién, el director regional de Senapred sostuvo que, si bien no es posible afirmar que ocurrirán grandes desbordes, es necesario estar atentos porque entre domingo y lunes se esperaba que precipitaran al menos 100 milímetros en la cordillera y que aumento en el nivel de los cauces habría.

“Si bien es cierto el punto crítico del Río Andalién es el sector del ex peaje Chaimávida, a la altura del kilómetro 10, porque ahí el río tiene una condición especial que hace que se desborde, el resto del río tiene una condición de riesgo menor, pero obviamente no podemos descartar que se pueda producir alguna situación. Por lo tanto, hay situaciones imponderables que hacen o nos requieren que estemos, muy atentos al comportamiento del río durante todo su curso en el Gran Concepción”, apuntaba Sandoval.

“También es de cuidado la situación que históricamente sucede en la comunidad de Hualqui, tanto la gente que está en la ribera del estero como la gente que está en la ribera del Río Biobío, en el sector sur de la ruta de la línea del tren. Lamentablemente está en una zona de inundación. Así



FOTOS: CAROLINA ECHAGÜE M.

PREPARADOS desde el jueves se encontraban los vecinos del sector El Triángulo, en la salida norte de Concepción, ante el inminente desborde del río Andalién en ese tramo.

que, si el río Biobío sigue aumentando su caudal, cosa que suponemos que así va a ser, pudiesen verse afectadas nuevamente”, manifestó el encargado de emergencias.

Parques

Este domingo llegó a la región el director nacional de Conaf, Cristian Little, como parte del despliegue del gobierno central. En su recorrido, que estaría centrado en visitar zonas agrícolas, aprovechó de recordar que todos los parques nacionales se encuentran sin acceso al público hasta que se evalúe los efectos del sistema frontal y la emergencia se de por superada.

“Los parques a nivel nacional están todos cerrados, cerrados hasta que dure la alerta que emite Senapred, hasta que dure la emergencia, así salió en la resolución así que ha infor-



FOTO: CAROLINA ECHAGÜE M.

marle a todos los que querían ir a los parques que hay que esperar que pase la emergencia para poder ver el estado en que quedaron los parques las dependencias y todo eso. Están todos cerrados desde Valparaíso hasta la región del Biobío incluyendo los que están en la cordillera de la costa, aquí en el valle y los que están en la cordillera de Los Andes”, subrayó.

Déjà vu

“Llevo seis años viviendo acá y me inundado tres veces. Las 3 veces han entrado como 30 a 40 centímetros (de agua) a la casa. La primera inundación perdimos todo porque no alcanzamos a sacar nada, eso fue el año antepasado, la inundación más grande que hubo, perdimos casi todo, las camas, todos los electrodomésticos, los muebles se echaron a perder, así que los perdimos, pero los recuperamos”.

Eso es lo que ha vivido Cristian Hunter, vecino del sector Chanco Sur o el Triángulo donde existe un grupo de familias que viven a un costado del Río Andalién, justo donde la Dirección General de Aguas tiene una estación de monitoreo del caudal.

“El problema consiste acá es que o profundizan en el río o hacen una contención, porque este es un problema de todos los años”.

“La gente creo que lo que quiere es vivir tranquilo y que nos hagan un muro de contención, evitar las pérdidas, porque acá se vive en estos días una incertidumbre tremenda. Hay ancianos y gente de la tercera edad que acá no duerme nada cada vez que llueve”, pedía en medio de la llu-

via y con la vista puesta en los sacos de arena que el mismo colocó a la entrada de su casa y esperanzado en que los que había ubicado las autoridades más cerca del río contuvieran la crecida inminente.

Suspensión de Clases

Hasta el cierre de la presente edición eran en total nueve las comunas donde las clases se iban a suspender este lunes, según detalló la seremi de Educación. Se trata de Yumbel, Antuco, Tomé y Quilaco quienes lo solicitaron a través de sus respectivos municipios. En el caso de Los Ángeles la suspensión fue requerida para la escuela Rinconada del Salto y el Liceo Llano Blanco y en Nacimiento no habrá clases en la escuela Toqui Lautaro, en estos tres casos la suspensión obedece a que se transformaron en albergues.

Mientras en Concepción habrá suspensión de clases en la Escuela Fundo Chanco, lo mismo ocurrirá en la escuela Pichilo de Arauco. Finalmente, en Hualpén, el municipio decidió suspender las clases para la jornada de este lunes en la escuela Alonkura, el colegio Villa Acero y el Liceo Pedro del Río Zañartu debido a las condiciones climáticas, se indicó. Así entonces, serán 66 los establecimientos educacionales en los que no habrá clases este lunes a nivel regional. En tanto, se informó que fueron 200 las viviendas evacuadas en la jornada por ingreso de agua, sumando más de 900 personas afectadas.

OPINIONES

Twitter @DiarioConce
contacto@diarioconcepcion.cl



FOTO: MOP BIOBÍO

DESILIZAMIENTOS de agua y barro se registraron en distintas rutas y caminos de la región durante este domingo, entre ellos Ruta de La Madera y Camino a Florida que requirieron trabajo de Vialidad del MOP.

Ciudad

EL RÍO ANDALIÉN registró riesgo de desborde durante este domingo.

FOTO: CAROLINA ECHAGÜE M.

POR LOS DESBORDES DE CAUCES

Una jornada que agudizó la emergencia de las precipitaciones en la zona

Este domingo se declaró la Alerta Roja en la Región del Biobío por parte del Servicio Nacional de Prevención y Respuesta ante Desastres (Senapred).



FOTO: FACEBOOK MUNICIPALIDAD DE YUMBEL

FOTO: CAROLINA ECHAGÜE M.

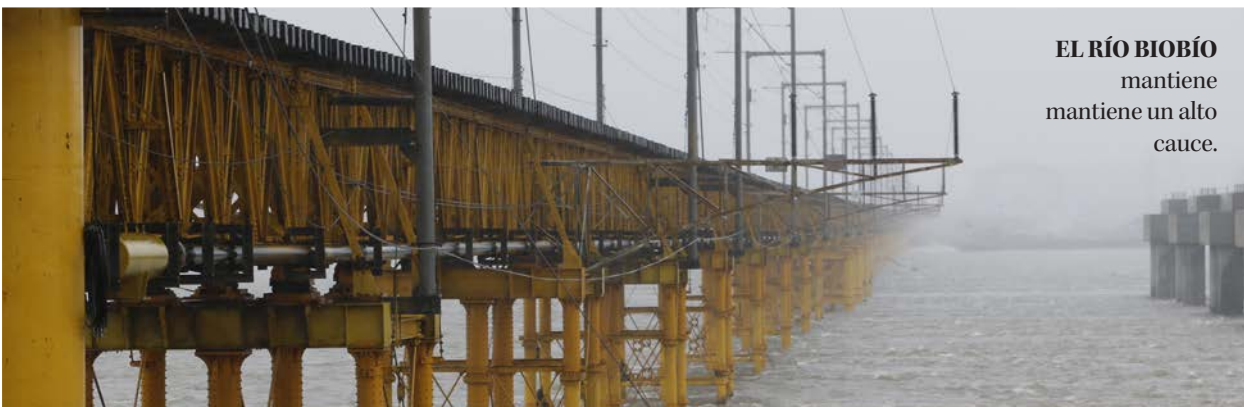

EL RÍO BIOBÍO mantiene un alto cauce.

EVACUACIONES se realizaron en los sectores aledaños al río en Saltos del Laja. Esto por orden de Senapred.

FOTO: MOP BIOBÍO



MÚLTIPLES EQUIPOS de emergencia se han desplegado en la zona.

FOTO: SEGUNDA CÍA BOMBEROS SAN PEDRO DE LA PAZ



DERRUMBES se registraron durante el fin de semana en la Región.

Ciudad

Marcelo Contreras Belmar
contacto@diarioconcepcion.cl

CANTIDAD TOTAL TAMBIÉN AL ALZA

En 87% aumentaron denuncias por maltrato escolar de adulto a estudiantes

Esto en la comparativa de los ingresos del primer semestre 2022 y 2023 ante la Superintendencia de Educación.

Un aumento de un 27% mostró la Región del Biobío en la cantidad de denuncias por maltrato escolar.

Esto, según los registros de la Superintendencia de Educación donde se observa que durante el primer semestre del año 2022 se ingresaron 504 denuncias, mientras que en la misma fecha de este año el número llegó a 640 por diversas materias (ver tabla).

Del total, 268 corresponden a la temática maltrato a párvulos y/o estudiantes: 41,87%.

Sin embargo, uno de los puntos más preocupantes es el incremento de las denuncias recepcionadas sobre maltrato de adulto a párvulo y/o estudiante. Si en la primera parte de 2022 la cifra llegó a 54 durante este año alcanzó a 101.

Sobre todo lo anterior es que Carlos Martínez, director regional de la Superintendencia de Educación dijo que “el aumento puede relacionarse a múltiples factores sociales y culturales. Uno de los aspectos interesantes que se pueden desprender de los relatos de las denuncias es que las personas tienen una mayor conciencia de los derechos que les asisten a las niñas, niños y adolescentes en el espacio educativo”.

Casos locales

Debido al preocupante incremento de bullying en los diferentes colegios del Gran Concepción, como el caso de un joven agredido en la sala de clases por sus pares en el colegio, muchos padres están comenzando a hacer público el acoso que sufrieron sus pupilos.

Una apoderada de uno de los establecimientos femeninos más tradicionales de Concepción, quien pidió reserva de su nombre para resguardar la integridad de ella y de su hija, relató que “desde que ingresó mi hija al colegio el acoso empezó a crecer, ya no solo mi hija era acosada por estudiantes, sino que incluso había profesores involucrados. Ahora por estas cosas tengo que ir a buscar a mi hija al colegio porque hay un grupo de compañeras que la quieren seguir para golpearla”.

Por otra parte, una madre de otro establecimiento emblemático penquista relató que “en una oportunidad, un compañero del mismo curso lo golpeó y tiró al suelo, subiéndose sobre su cuerpo mientras lo ahorcaba y le decía a otro compañero que le bajara los pantalones. Esto fue visto por otro alumno del establecimiento y unos compañeros, y gracias a eso fue reconocido por el colegio”.

“Aun así, la gestión fue prácticamente nula, sólo sancionar temporalmente a los niños, sin ningún tipo de acompañamiento o apoyo hacia mi hijo. Tuve que acudir externamente con una psicóloga

para tener las herramientas, tanto yo como madre, así como mi hijo” agregó.

Estadísticas

Respecto a las 268 denuncias de acoso escolar ingresadas el primer semestre, 167 casos corresponden a maltrato entre pares. Por otra parte, 101 denuncias corresponden a “Maltrato de adulto a párvulos y/o estudiantes”.

En comparación con los datos del año pasado, se observa que el acoso escolar de trabajadores comparado con las cifras de 2022 en la misma fecha aumentó en un 87%.

La información entregada por la Superintendencia de Educación de la Región del Biobío demuestra que las denuncias locales que corresponden a acoso escolar entre estudiantes representan el 8,32% de las denuncias ingresadas a nivel nacional. Esto posiciona a la región en el cuarto lugar en el país por cantidad de casos ingresados.

Observaciones profesionales

Nicolás Marambio, psicólogo UdeC explicó “para todo estudiante que ha sufrido de acoso escolar lo más importante es acoger su malestar y mostrarle que no está sola o solo en esto. Hacerle ver que dentro del establecimiento y en su hogar hay personas que lo van a escuchar”.

“Lo primero que comienza a afectar a un niño, niña o adolescente (NNA) es en su confianza y autoestima, entendiéndolo como el NNA se percibe a sí mismo y siente que es percibido, dentro de las consecuencias posteriores, también está la desmotivación escolar, sensación de indefensión, afectación del estado emocional que puede repercutir en la aparición de trastornos del ánimo”, agregó Marambio.

Refiriéndose al origen y solución del problema, el especialista dijo que “lo más importante es inculcar tanto en el hogar como en el establecimiento educativo, el hecho de que cada ser humano es digno de respeto y buen trato, y que por ello debemos aprender a tratarnos de buena manera, siendo empáticos y conscientes respecto a cómo nuestras acciones pueden llegar a repercutir en otro”.

Mientras que el director regional de la Superintendencia de Educación del Biobío concluyó que “las comunidades educativas deben cumplir la normativa educacional e implementar sus planes de convivencia, ya que esta es una causa país y toda la sociedad debe colaborar en que las escuelas y jardines sean espacios protegidos para el bienestar y el desarrollo integral de los niños y niñas”.



FOTO: CAROLINA ECHAGÜE M.

DENUNCIAS INGRESADAS A LA SIE POR “MALTRATO A PÁRVULOS Y/O ESTUDIANTES” POR REGIÓN DEL ESTABLECIMIENTO EDUCACIONAL DEL AFECTADO, AL 1° SEMESTRE (30 DE JUNIO) DE CADA AÑO, AÑOS 2018 A 2023.

| REGIÓN | TIPOS DE DENUNCIAS | 2018 | 2019 | 2020 | 2021 | 2022 | 2023/2 |
|--------|---|-------|-------|-------|-------|-------|--------|
| Biobío | Total denuncias ingresadas en la región por distintas temáticas | 663 | 439 | 152 | 89 | 504 | 640 |
| | Maltrato a párvulos y/o estudiantes | 299 | 209 | 40 | 11 | 229 | 268 |
| | Maltrato de adulto a párvulo y/o estudiante | 141 | 96 | 26 | 8 | 54 | 101 |
| | Maltrato entre párvulos y/o estudiantes | 158 | 113 | 14 | 3 | 175 | 167 |
| Total | Total denuncias ingresadas a Nivel Nacional por distintas temáticas | 6.434 | 5.617 | 1.911 | 1.731 | 6.699 | 7.975 |
| | Maltrato a párvulos y/o estudiantes | 2.921 | 2.530 | 421 | 137 | 3.054 | 3.218 |
| | Maltrato de adulto a párvulo y/o estudiante | 1.290 | 1.114 | 199 | 87 | 858 | 1.075 |
| | Maltrato entre párvulos y/o estudiantes | 1.631 | 1.416 | 222 | 50 | 2.196 | 2.143 |

FUENTE: UNIDAD DE ESTADÍSTICAS Y ESTUDIOS, DEPARTAMENTO DE GESTIÓN INSTITUCIONAL, SUPERINTENDENCIA DE EDUCACIÓN

OPINIONES

Twitter @DiarioConcepcion
contacto@diarioconcepcion.cl

Ciudad

FOTO: SERVICIO DE SALUD CONCEPCIÓN



Cesfam Víctor Manuel Fernández colaboró con estudio sobre efectividad de vacunas contra SARS-CoV-2

En Chile, la mayor parte de la población fue inmunizada contra Covid-19 con las vacunas Sinovac y Pfizer. La combinación de ambas estimuló la producción de anticuerpos, para esto, fue clave el uso del refuerzo con BioNTech, para promover una respuesta inmunitaria protectora contra el virus.

Así lo determina el "Estudio de Respuesta Inmune Humoral en Chile en Vacunados contra SARS-CoV-2", investigación desarrollada en pandemia por el Instituto de Salud Pública de Chile (ISP), con apoyo del Departamento de Bioquímica e Inmunología de la Facultad de Farmacia UdeC.

Las conclusiones del proyecto fueron presentadas en el Centro de Salud Familiar Dr. Víctor Manuel Fernández (Cvmf), uno de los establecimientos que aportó voluntarios para el desarrollo de la investigación.

"Se hicieron reuniones con todos nuestros funcionarios explicando que sentido tenía este estudio y también infundiéndole la responsabilidad de ser un servidor público. No tuvimos ningún obstáculo y las personas que participaron mostraron mucha disposición a colaborar", destacó la directora del establecimiento, Dra. Vilma Razmilic.

PARA 7 FAMILIAS DE LA COMUNA

Inician obras de viviendas definitivas post incendios en Florida

El proyecto de reconstrucción está enmarcado en el DS.49. En total, las edificaciones iniciadas son 28 en la Región del Biobío.



FOTO: MINVU

Diario Concepción
contacto@diarioconcepcion.cl

Durante esta semana el Ministerio de Vivienda y Urbanismo (Minvu) dio inicio -de manera simbólica- a las obras de reconstrucción enmarcado en el DS.49 para construir las viviendas definitivas a 7 familias de la comuna de Florida que se vieron afectadas con los incendios forestales

registrados en febrero de este año.

"Estamos iniciando obras en la comuna de Florida, viviendas del llamado especial de construcción que vienen a dar, de alguna forma, resultado de todo el trabajo que hemos desarrollado en todo este tiempo para poder llegar lo más rápido posible a las familias y reconstruir su vivienda definitiva en conjunto con el

alcalde, los equipos municipales, también los nuestros y las entidades patrocinantes y constructora para poder dar fe de que este proceso se está iniciando", señaló la autoridad, manifestó la seremi de Vivienda y Urbanismo, Claudia Toledo.

Por su parte, el alcalde de Florida, Jorge Roa, señaló que "estamos en el sector de Puente 7 donde se está ini-

ciando la construcción de la vivienda definitiva para 7 familias que eligieron el tipo de vivienda que ellas querían. Hemos escuchado las palabras de ellos y la verdad es que son muchos agradecimientos a todos quienes hemos tenido un rol importante. Hoy es un día muy feliz para la comuna porque se inicia este proceso que esperamos que esté lo más pronto posible".

Lorena Lavín, miembro de una de las familias beneficiadas comentó que "estoy feliz. Nosotros pensábamos que esto se iba a demorar, que iba a ser más engorroso el tema, pero ha resultado todo bien. Yo creo que de aquí a la navidad lo pasaremos en nuestra vivienda tranquilamente como corresponde".

Cabe señalar que, según explicaron desde el Minvu, son tres modelos de vivienda. La primera es la Casa Rural, Casa Camino al Hogar 1 y Casa Camino al Hogar D-80, todas cuentan con dos dormitorios, living-comedor, cocina y baño. Además, cabe destacar que todas contemplan radier de hormigón, pisos con cerámico, ventanas termopanel, lavaplatos con estructura, lavadero, calefont, extractores en baño y cocina.

De la misma forma, ya se han entregado 290 certificados de subsidio. Asimismo, las obras iniciadas son 28, de las cuales 12 corresponden a Santa Juana, 7 a Florida, 5 a Tomé, 2 a Yumbel y 2 a Nacimiento.

OPINIONES

Twitter @DiarioConcepcion.cl
contacto@diarioconcepcion.cl

FOTO: MUNICIPALIDAD DE TALCAHUANO.



Lanzan campaña en Talcahuano para prevenir accidentes al elevar volantines

Se inició en el Colegio Simons la campaña que busca concientizar sobre el riesgo de elevar volantines en lugares no adecuados y la utilización del hilo curado.

"Dale cuerda a la seguridad" es el nombre de la acción que lidera la CGE y que fue lanzada con la presencia del alcalde Henry Campos, seremi de Energía, Daniela Espinoza, alumnos, Bomberos y Carabineros.

"(El volantín) Es uno de los juegos que más llama la atención y los niños pueden disfrutar junto a familias y amigos. Pero hay que hacerlo con una responsabilidad tremenda", indicó el jefe comunal, advirtiendo que "el hilo curado puede causar la muerte de personas, por eso hacemos el llamado a no utilizarlo".

En la misma línea, Francisco Campos, coordinador de Institu-

ciones y Comunidades de la CGE, detalló que la actividad "es todo el país, para llegar a la comunidad educativa y crear conciencia sobre el mal uso del volantín y para denunciar las malas prácticas".

Según explicó, estas acciones no sólo ponen en riesgo la salud de las personas, sino que también es el principal factor del corte de suministro eléctrico en la época.

Ciudad

Noticias UdeC
contacto@diarioconcepcion.cl

Hasta hace unos pocos años, Concepción todavía era considerada una ciudad a escala humana; no vivía los grandes problemas de congestión vial de la capital y los tiempos de desplazamiento dentro de la intercomuna eran relativamente rápidos, lo mismo que el traslado de las comunas cercanas al centro penquista.

Hoy, y de manera notoria tras el retorno a la normalidad post pandemia, los tacos son una realidad del día a día, que se agravan en el inicio del fin de semana y empeoran ante cualquier imprevisto en vías o puentes; un reflejo de la densificación de las urbes y de un estilo de vida que privilegia el uso del vehículo. Esta es una forma de crecimiento que va en el sentido contrario a una ciudad de proximidad, un concepto de planificación urbana, que apunta a un mayor bienestar y calidad de vida de sus habitantes.

La docente de la Facultad de Arquitectura, Urbanismo y Geografía (FAUG), Claudia García Lima, cuenta que la ciudad de proximidad -concepto acuñado por Carlos Moreno, asesor de la alcaldesa de París, Anne Hidalgo- se basa en la idea de que las personas puedan vivir cerca de los lugares donde puedan satisfacer sus necesidades diarias, con distancias que no superen los 15 minutos caminando y no más allá de media hora en bicicleta o transporte público.

Y para ello, dice, hay que promover la diversidad de usos de suelo y de las actividades que se realizan en ellos, favoreciendo la interacción de grupos sociales heterogéneos en el mismo espacio. Esto implica, contar con una oferta de educación, salud, trabajo, comer-

CLAUDIA GARCÍA-LIMA, ACADÉMICA UDEC Y EXSEREMI DE TRANSPORTES

Ciudades de proximidad: especialista plantea solución a congestión

Un aspecto relevante es la sintonía de la sociedad con los cambios; es decir, si la ciudadanía está empoderada y de acuerdo con la ciudad que se quiere, y si hay convicción en los líderes políticos que toman las decisiones.

cio, servicios y ocio en la proximidad del hogar; agrega especialista en Planificación y Gestión Urbana.

Es una ciudad a escala humana, donde los espacios públicos, como las plazas, parques y calles, debieran estar pensados para las personas, asevera.

Círculo vicioso

De acuerdo con la académica, Concepción ha ido perdiendo proximidad por su lógica de crecimiento metropolitano, con el avance hacia fuera de sus límites y un sentido mal enfocado de la escala humana, que apunta al "ideal de vivir en baja densidad de forma extensiva, como el modelo de suburbios americano".

Esta es una forma de extensión de la ciudad que hace muy difícil implementar transporte público, porque se trata de "un diseño que es muy dependiente del auto y con usos de suelo muy homogéneos, de

modo que hasta para ir a comprar el pan hay que usar el vehículo".

"En los años 60, Colin Buchanan, un experto en transporte, ya advertía de la incapacidad de la infraestructura vial para dar abasto al problema de la congestión por el círculo vicioso del transporte: al construirse más infraestructura vial se incentiva la lejanía que, a la vez, incentiva el mayor uso del auto y, luego, mayor necesidad de infraestructura vial", explica.

Además de su extensión hacia fuera, Concepción ha crecido en altura, con una importante concentración de edificios y personas en algunos sectores de la ciudad.

"Para la ciudad de proximidad o de 15 minutos, de acuerdo a Carlos Moreno, la densidad es clave. Es importante una mayor concentración de personas, no obstante es importante que esa

densidad, que no necesariamente se traduce en torres altas, sea equilibrada y coherente con el espacio público que la circunda, como el perfil de la calle, de modo a asegurar el aislamiento y ventilación necesaria para una buena habitabilidad, y que el espacio de la calle (su perfil) se distribuya para los modos más eficientes y sustentables en ese orden: peatones, bicicletas y ciclos en general; transporte público en todas sus formas; es decir, bus, tranvía, tren, metro; transporte de carga y, por último, los autos particulares", indica la experta. Para García, los retos de Concepción pueden ser abordados desde el Desarrollo Orientado al Transporte Público (DOT), "utilizando cada modo (de transporte) con un rol jerárquico en función de su capacidad y distancia, generando microcentros urbanos -sistemas de ciudad policéntrica y de proxi-

midad- en torno a los paraderos intermodales de tren, metro o Biotrén, etc. avanzando así hacia una ciudad más sustentable".

Convicción en la sociedad

Ejemplos de urbes que han transitado a ciudades de proximidad hay varios. Los más emblemáticos son París (Francia), Nueva York (Estados Unidos), Barcelona (España), que -cuenta García- demoraron entre 20 y 30 años en hacer los cambios. A Copenhague (Dinamarca) le tomó cinco décadas.

"Barcelona es un ejemplo bien interesante, con las supermanzanas que se han implementado más recientemente, donde se notan los cambios; pero aun están en modo de piloto".

La investigadora advierte que los progresos dependen mucho de las características de cada ciudad, pero que un aspecto relevante es la sintonía de la sociedad con los cambios; es decir, si la ciudadanía está empoderada y de acuerdo con la ciudad que se quiere; y si hay convicción en los líderes políticos que toman las decisiones.

"En ese tránsito se toman medidas a veces impopulares, como por ejemplo la restricción al uso del auto, con tarificación y reducción de estacionamientos en las calles, tarificación vial, aumento precio combustible, entre otras".

La académica indica que un punto de partida para comenzar a pensar en una ciudad de proximidad es la infraestructura, un aspecto en el que -afirma- Concepción está muy atrasado. Pero antes de todo, la experta dice "que el punto clave es qué tipo de infraestructura queremos y para qué tipo de ciudad".

OPINIONES

Twitter @DiarioConce
contacto@diarioconcepcion.cl

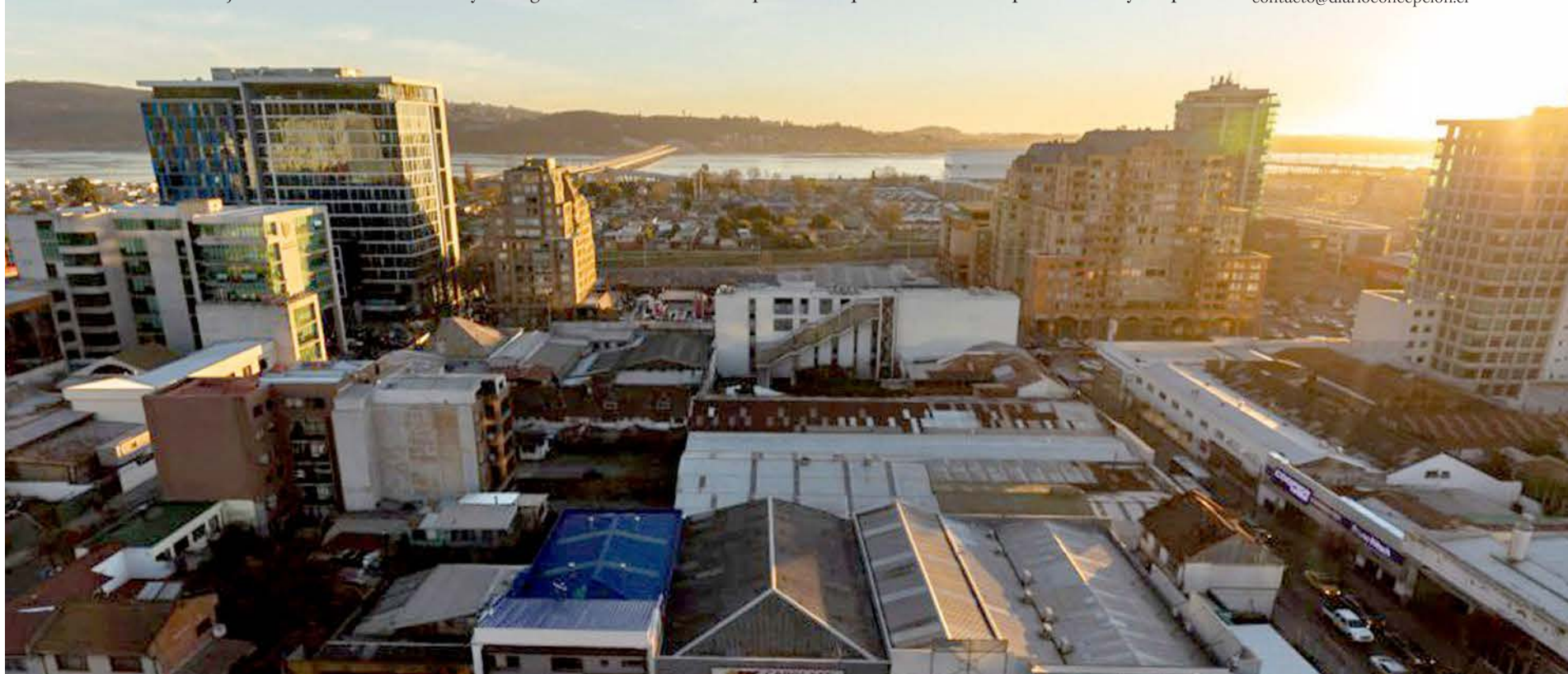

40%

De los jóvenes empleados en la Región del Biobío cuenta con escolaridad media o superior.

Edgardo Mora Cerda
edgardo.mora@diarioconcepcion.cl

Un total de 13.035 subsidios al empleo joven por un monto de inversión que alcanzan los \$ 831.341.045 se han entregado en la Región del Biobío al 31 de julio del presente año indicó Sandra Quintana, seremi de Trabajo y Previsión Social de Biobío.

Según detalló la representante de la cartera de Trabajo y Previsión Social en la zona, de lo anterior, "6 mil 353 subsidios al empleo joven entregados corresponden a hombres, mientras que 6 mil 287 a mujeres. Hay un porcentaje de jóvenes que se dedica a los servicios o comercio donde también aumentan los empleos jóvenes, más asociados a empleos de las mujeres que de hombres".

Horarios

Otro punto relevante para la seremi del Trabajo y Previsión Social de Biobío son la distribución de las horas de trabajo, ya que "también es importante analizar aquí la cantidad de jóvenes que tienen trabajo con horas ordinarias, esto porque aquellos que tienen 45 horas, corresponde al 45% aproximadamente, luego tenemos un 25% de jóvenes que tienen entre 0 y 29 horas de trabajo y eso, nos hemos ido dando cuenta que ha crecido".

En esta línea, explicó que "han aumentado más la cantidad de jóvenes que se emplean por horas que son inferiores a una jornada ordinaria (normal) lo que tiene que ver porque se trata de actividades como, por ejemplo, de delivery y que se asocia a la búsqueda de más tiempo disponible para continuar con emprendimientos (surgidos en pandemia) en otros horarios y que, finalmente, complementan sus rentas lo que se da tanto en hombres como mujeres".

Según Sandra Quintana, en el caso de las mujeres, esto de tener menos horas de trabajo no se explica por complementar rentas, sino que "principalmente por un tema de los cuidados y no tener dónde dejar a los hijos en tiempos después de la escuela o mientras ellas se mantienen trabajando porque no cuentan con las redes de apoyo necesarias".

Escolaridad

Otro factor importante en análisis es la escolaridad. Según la jefa regional del Ministerio del Trabajo y Previsión Social, "existe un 40% de los jóvenes que se encuentra en un nivel medio o superior y que corresponden a los que se emplean en la indus-



FOTO: RAPHAEL SIERRA P

SEREMI DEL TRABAJO ENTREGÓ DETALLES DEL SEGMENTO

Biobío lleva más de 13 mil subsidios al empleo joven entregados

En cuanto a la inversión, el monto total asciende a más de \$800 millones en la zona. Servicios y comercio concentran recuperación del empleo joven de mujeres en la Región.

tria quienes han respondido a las demandas de este sector y que no habían sido cubiertas anteriormente".

Compromiso laboral

Otra arista del empleo joven que ha experimentado mejorías es el compromiso laboral.

"Hemos tenido conversaciones con el sector metalmecánico quienes observaron que los jóvenes eran más estacionales en los trabajos donde surgían motivaciones como ahorrar dinero para adquirir algún

bien o para salir de vacaciones, tras lo cual el gremio no percibía un mayor compromiso laboral de parte de este segmento, lo que hoy día ya estaría normalizándose, mejorando así la permanencia en el trabajo respecto de periodos anteriores", afirmó Quintana.

Revisión de políticas

Consultada acerca de la posibilidad de realizar una revisión de las políticas públicas impulsadas desde el Ministerio del Trabajo y Previ-

sión Social orientadas al empleo joven y de las mujeres, en el sentido de ir introduciendo mejoras en la focalización de los subsidios, la seremi del Trabajo y Previsión Social de Biobío dijo que "existe una sugerencia desde la regiones en general y principalmente desde Biobío donde nos hemos ido dando cuenta que hasta ahora (agosto de 2023) hay una cantidad de jóvenes que han ido solicitando esta bonificación (subsidio) pero no ha sido suficiente como para ir pensando que es una buena alternativa para recuperar empleos, tanto en mujeres como jóvenes, lo que es una urgencia para la Región del Biobío, porque se disminuye la informalidad y porque también está la posibilidad de que a través de la capacitación se mejoren oficios o generar otras alternativas".

Consejo Regional de Capacitación

En relación a las capacitaciones el recién inaugurado (agosto) Consejo Regional para la Capacitación, la seremi complementó que "estamos trabajando en lo que se nos ha ido solicitando desde enero hasta la fecha para responder a la demanda surgida en este periodo, pero también atendiendo a imprevistos como lo ocurrido con los trabajadores de Faneloza para ver qué capacitaciones podemos gestionar en relación a lo que ellos requieran o dónde esperan ellos encontrar trabajo".

Comercio y Turismo

Juan Antonio Señor, presidente de la Federación de la Cámaras de Comercios, Servicios y Turismo (Fecomtur) expresó que, tras conversar con algunos presidentes de cámaras, "no perciben que exista mucha contratación de jóvenes y cuando ocurre, es más bien de manera esporádica y no ha sido masivo en el ámbito del comercio detallista y en cuanto al subsidio al empleo de la mujer existen muy pocos utilizados a nivel de pequeño comercio y tal vez en el gran comercio si exista un mayor uso de este beneficio".

El presidente de Fecomtur manifestó que en general existe una menor contratación de personas en el sector comercio "debido, principalmente, a las menores ventas que ha experimentado el rubro y que se vienen arrastrando hace ya bastante tiempo productos de la contractiva situación económica actual".

OPINIONES

Twitter @DiarioConcepcion
contacto@diarioconcepcion.cl

Economía & Negocios

Diario Concepción
contacto@diarioconcepcion.cl

En Castro, Chiloé, la ministra del Trabajo y Previsión Social, Jeannette Jara, cerró la gira por “Mejores Pensiones” y un Pacto Fiscal, que la llevó junto al ministro de Hacienda, Mario Marcel, a recorrer nueve ciudades del sur del país.

Previamente, los secretarios de Estado visitaron las ciudades de Rancagua (O'Higgins), Talca (Maule), Chillán (Ñuble), Concepción y Los Ángeles (Biobío), Temuco (La Araucanía), Valdivia (Los Ríos), y Osorno (Los Lagos).

De este modo, ambas autoridades socializaron en el sur de Chile, con un total de 2.600 personas, los beneficios y alcances tanto de la reforma previsional propuesta por el Gobierno al Congreso, cuyo objetivo es incrementar el monto de las jubilaciones a los actuales y futuros pensionados, como del Pacto Fiscal, que busca mayor recaudación para pensiones, cuidados, seguridad y salud.

La ministra del Trabajo y Previsión Social, Jeannette Jara, valoró la gira y dijo que “hemos recorrido 9 ciudades en seis días junto al ministro de Hacienda, Mario Marcel, y nos hemos reunido con 2.600 personas, a fin de poder compartir cómo van a subir las pensiones en nuestro país y los contenidos centrales del pacto fiscal, en el sentido de para qué queremos tener una recaudación que tenga una mayor justicia tributaria. Y esto tiene que ver con un compromiso de gasto en torno a la mejora de las pensiones, en torno, además, a poder fortalecer la seguridad pública, disminuir listas de espera y avanzar en protección social como, por ejemplo, en el proyecto de Sala Cuna Universal”.

Por su parte, el ministro de Hacienda, Mario Marcel indicó que “el balance de esta gira es positivo; hemos visitado siete regiones y conversado con unas 3 mil personas en diversos encuentros, incluyendo otras reuniones que tuve, por ejemplo, con emprendedores. Nuestro objetivo fue visitar los territorios para entregar los lineamientos de nuestras principales



FOTO: MINISTERIO DE HACIENDA

SIETE REGIONES FUERON VISITADAS, ENTRE ELLAS EL BIOBÍO

Ministerios de Hacienda y Trabajo cerraron gira por el Sur de Chile

2.600 personas asistieron a encuentros regionales encabezados por ministros Jara y Marcel para entregar información respecto del proyecto de reforma previsional y Pacto Fiscal

propuestas de Pacto Fiscal y Reforma Previsional, para que los ciudadanos pudiesen conocerlas y nosotros respondiéramos sus inquietudes, porque es en los territorios donde se produce y se resuelven los problemas”.

Respecto de la reforma previsional, la ministra Jara manifestó que “el Gobierno hizo una propuesta al Congreso hace 10 meses, que se ha estado discutiendo pero que no hemos logrado avanzar de una manera consistente en ella y que se pro-

duce una realidad concreta que los pensionados no pueden seguir esperando. El día jueves tuvimos que, dentro de la gira, volver con el ministro de Hacienda a Santiago para acompañar al Presidente de la República a la reunión con Chile Va-

mos y esperamos poder tener los próximos días algunos espacios de acercamiento que nos permitan hacer realidad lo que muchas veces se plantea en el discurso y que las personas y sus vidas, los pensionados en particular, están antes que cualquier otra cosa”.

De la misma forma, el ministro Marcel hizo hincapié que el Pacto Fiscal es necesario para financiar un conjunto de materias prioritarias para los ciudadanos como mayor seguridad ciudadana, reducción de listas de espera, generar un sistema de cuidados, y la Pensión Garantizada Universal (PGU). “Para materializar todas estas medidas, hay que financiarlas. Cuando se trata de compromisos de recursos que, sólo en el caso de la PGU, superan los 3 mil millones de dólares al año, hay que contar con financiamiento de largo plazo. Por ello, dentro del Pacto Fiscal, el gasto ligado a la reforma previsional ocupa el primer lugar”, cerró el secretario de Estado.

OPINIONES

Twitter @DiarioConcepcion
contacto@diarioconcepcion.cl



FOTO: BANCO BANCO CENTRAL DE CHILE DE CHI

Banco Central informó que actividad económica cayó un 1% en el primer semestre de 2023

El Banco Central (BC) informó en las cuentas nacionales que la actividad cayó 1,1% en el segundo trimestre, lo que se suma al retroceso de 0,8% que anotó la economía en el primer cuarto del año.

Con esto se suman tres trimestres seguidos de desaceleración. Con ello, el primer semestre el Producto Interno Bruto (PIB) se contrajo un 1%.

Si bien la cifra será menor a las previsiones que había a principios de año, cuando se esperaba una contracción de hasta 2%, el

escenario más probable que esperan los expertos es el PIB de una caída en el que va entre 1% y 0,2%.

En detalle, el informe del ente rector arrojó que la demanda interna disminuyó 5,6% -por cuarto trimestre seguido, como resultado de un consumo total que cayó 4,7%, donde el de los hogares que se contrajo 6,1%, mientras que el del gobierno subió 1,5%. Por su parte, la formación de capital bruta (inversión) fue la mejor noticia del reporte, con una leve subida de 1,6%.

“El año pasado no pude asistir presencialmente al Festival, así que no pude vivir el ambiente que respiraba la ciudad”.

“El agua es básica para la vida humana y, por desgracia, muchas regiones se están secando”.

Aida Granell
contacto@diarioconcepcion.cl

La cineasta europea se alzó el año pasado con el primer premio del citado certamen con su documental “Stolen Fish”; un brillante y descorazonador relato en torno a las consecuencias e impacto directo que sobre la población de Gambia tiene la sobreexplotación pesquera que -de manera ilegal- llevan a cabo los buques chinos frente a las costas del país africano. En esta crítica sobre los despiadados efectos que el capitalismo más salvaje e indolente tiene sobre las poblaciones más vulnerables, podemos ver el verdadero espíritu que recorre la obra de esta talentosa y comprometida realizadora europea.

Precisamente, con motivo de su inminente llegada a Chile para participar en el Festival, hemos podido conversar con ella tanto sobre su obra como sobre su rol como mujer en el mundo del cine.

El año pasado fue usted la ganadora del festival con su brillante documental “Stolen Fish”. ¿Cómo valora su experiencia en el festival el año pasado?

El año pasado no pude asistir presencialmente al Festival, así que no pude vivir el ambiente que respiraba la ciudad. No obstante, en cuanto supe que la película había ganado fue una gran alegría. De hecho, la estatuilla que recibí es realmente muy linda y la tengo en un lugar central de mi salón donde puedo verla diariamente. Además, parte del premio conlleva presidir el jurado en Chile en esta segunda edición del Festival, algo que me hace especial ilusión, ya que me permitirá conectar en persona con el público chileno y con los organizadores tanto de Puerto de Ideas como del propio Festival de Cine del Mar.

Este año regresa al festival, pero en calidad de jurado. ¿Cómo afronta este cambio de rol y qué espera de las producciones en competición?

Esta será la tercera ocasión en la que participaré como jurado de un festival de cine, aunque será la primera vez que lo haga persona. Con la pandemia e incluso después de que terminasen los confinamientos en la mayor parte de los países del mundo, muchos festivales optaron con continuar organizando el trabajo del jurado de manera online. Creo que así se pierde mucho. En esta instancia, lo bonito será que podremos debatir y reflexionar cara a

GOSIA JUSZCZAK:

“Creo que todo el arte es político, especialmente, en el caso del documental”

La documentalista polaca será parte del jurado del próximo Festival de Cine del Mar, el cual se realizará entre el 21 y 27 de agosto dentro de la celebración de la segunda edición del Festival Puerto de Ideas Biobío.

cara sobre las obras que veremos, algo que es muy enriquecedor. En cuanto a las películas en competición, no tengo expectativas, quiero dejarme sorprender.

¿Por qué le parece relevante que exista un festival centrado en el océano y en temáticas asociadas al mismo?

El océano y el agua en general es uno de los elementos que nos sostiene como seres humanos y con la actual catástrofe climática debemos prestar especial atención. En este sentido, debemos recordar que el agua es básica para la vida humana y, por desgracia, muchas regiones se están secando. Además, los océanos son vías migratorias y los derechos humanos están intrínsecamente ligados con el agua en sus diferentes formas.

¿Qué opinión le merece que un país costero como Chile haga pedagogía en torno a la importancia de los océanos?

Creo que es imprescindible que los países costeros hagan esa labor. Durante los últimos dos años viví en las Islas Canarias (España), rodeadas por el océano Atlántico, donde el mar está muy presente en las vidas de las personas. Allí, el gran problema es el turismo de masas, el cual impacta directamente sobre los ecosistemas marinos de diferente forma. En casos así, es fundamental que la



STOLEN FISH

executive produced by MINORITY RIGHTS GROUP INTERNATIONAL
with the financial support of the EUROPEAN UNION co-produced by
COMPASSION IN WORLD FARMING, ROSA LUXEMBURG STIFTUNG
MADRID director of photography FLIP DRÓZDZ edited by AGRILANA
F. CASTELLANOS music ST GAMBRIAN DREAM live producers EMLIA
PLUSKOTA, ALEXANDRA LESZCZYŃSKA sound IGOR KLACZYŃSKI,
DARUSZ WANICZ written and produced by GOSIA JUSZCZAK

a documentary by Gosia Juszcak



ciudadanía esté informada y pueda presionar a las instituciones gubernamentales, algo para lo que resulta muy importante el que se haga pedagogía en torno a todas las temáticas vinculadas con el océano.

Es usted mujer y cineasta en un mundo donde estar tras la cámara es inmensamente más complicado para una mujer que para un hombre. ¿Cuál ha sido su experiencia como mujer y documentalista en el mundo del audiovisual? ¿Ha tenido que sortear más obstáculos por su género? ¿A qué tipo de desigualdades ha tenido que hacer frente?

Este es un tema que requiere de una reflexión muy profunda, pero para no extenderme podría sintetizarlo en dos dificultades que requieren de mucho trabajo. En primer lugar, el autosabotaje que las mujeres nos hacemos por la educación que recibimos. Aquí, el primer obstáculo fueron mis creencias y el tener la autoestima suficiente como para adentrarme en el mundo del cine y hacer de ellos mi profesión. Esto me llevó mucho trabajo interno.

En segundo lugar, el mundo del cine es patriarcal, aunque en el caso del género documental creo que un poco menos. No obstante, sí tuve situaciones donde mi palabra no se tomaba en cuenta o se cuestionaba, a pesar de ser yo la directora, algo que no suele suceder cuando quien está tras la cámara es un hombre.

Dentro del séptimo arte, el documental ha sido un género muchas veces maltratado. Sin embargo, en los últimos tiempos parece que asistimos a una revalorización del género tanto por parte del público como de la crítica. ¿A qué cree usted que se debe este resurgimiento o este revitalizado interés por el documental?

Es verdad que en ocasiones escucho a la gente preguntar “¿es una película o es un documental?”, como si el documental no perteneciera al género del cine. Es evidente que hay muchos tipos de documental y que algunos tienden más hacia el reportaje. No obstante, es cada vez más común que la línea que separa la ficción del documental y la ficción sea más fina. Hay documentales que en su formato parecen ficción y ficciones que se ruedan con técnicas propias del documental. Al final todo es arte, es cine, independientemente del género. Todo depende de “cómo” se hace y la honestidad de los creadores, algo que están percibiendo los espectadores.

En su caso, usted aborda temáticas de actualidad que ponen el foco sobre aspectos y problemáticas muchas veces ignoradas u obviadas por los medios de comunicación, las instituciones políticas, etc. ¿Hasta qué punto considera que el documental como género tiene una función de denuncia social? Y en

“Hay muchos tipos de documental y que algunos tienden más hacia el reportaje”.

Gosia Juszcak. Documentalista polaca.

función de lo anterior ¿qué temáticas le interesaría abordar en el futuro cercano?

Creo que todo el arte es político, especialmente, en el caso del documental. La denuncia puede hacerse de varias maneras, más explícita o más sutil, pero es evidente que, si hacemos un documental de denuncia o que toca temas sociales, lo más importante (y esto lo aprendí con “Stolen Fish”) es cómo lo vamos a distribuir y qué campaña de impacto vamos a construir en torno a él.

El documental puede ser increíble, pero si nadie lo ve, no sirve de nada. Por ello la distribución es clave y hay que pensar en ella incluso antes de empezar a escribir el guion. Sólo así podemos conseguir que la película tenga impacto y contribuya a cambiar las cosas. Sin embargo, esto es un aprendizaje que se hace con el tiempo a base de experiencia

y muchísimo esfuerzo.

¿Está preparando algo nuevo y sobre qué trata?

Ahora mismo estoy en un momento de reflexión, para poder escucharme mejor y ver que me mueve. Durante este año estuve de gira por centros educativos con “Stolen Fish” junto a uno de sus protagonistas, un pescador gambiano quien, tras haberse estrenado la película, migró a España en una patera. Este proyecto educativo ha sido muy enriquecedor, pero también muy exigente (visitamos unos 50 centros educativos), así que ahora toca recargar las pilas, algo que creo que Chile me puede ofrecer. Pero en general me ilusiona pensar en empezar colaboraciones nuevas, a veces algo llega por donde menos lo esperas.

OPINIONES

Twitter @DiarioConce
contacto@diarioconcepcion.cl



LOS ÁRBITROS Y SU DURA LABOR

Una figura siempre en la polémica y en el centro del debate deportivo

En el fútbol nacional, más allá del apoyo del VAR, es común que sigan habiendo cobros discutibles y se dejen pasar situaciones que debían penalizarse y quedan sin sanción. Hace poco también, en el básquetbol, el duelo entre Sportiva Italiana y la UdeC finalizó, en su tiempo regular, con una acción muy discutible y que generó variados comentarios en espacios deportivos y redes sociales. En otras disciplinas, los jueces igual tienen un rol clave, pues hay aspectos donde la subjetividad es un factor de análisis que incide en las decisiones. Más allá de eso, ¿Cómo se trabaja en la formación de los árbitros en el país? ¿De qué manera se asume ese rol de “personaje ingrato” en muchas ocasiones? Voces ligadas a distintos deportes dieron su visión y coinciden en un dato muy relevante: muchas veces las polémicas o cuestionamientos viene de la falta de conocimiento del reglamento de los mismos protagonistas de la actividad.

R. Cárcamo y S. Esparza
contacto@diari CONCEPCION.CL



Quedaban 0.8 décimas para el cierre del partido entre Sportiva Italiana y la UdeC, en la segunda fecha del

Top 4 femenino de la Liga Nacional Femenina. El Campa nil ganaba por tres puntos, dando un verdadero batacazo en el cuadrangular disputado en el Fortín Prat de Valparaíso. En la última jugada, la jueza Mariajesús González le cobró falta a Jovanka Ljubetic sobre Paula Carrasco, dándole tres lanzamientos libres. La jugadora local convirtió primero, y tras fallar el segundo, la misma González le marcó una falta técnica a Cipriano Núñez. Carrasco marcó los dos tiros restantes, y el duelo se fue alargue. Finalmente, Sportiva ganó el encuentro en triple tiempo suplementario.

Días después, en su cuenta de Instagram, la jueza hizo sus descargos respecto a esa polémica, que inundó de comentarios las redes sociales y también espacios deportivos ligados al básquetbol. “La decisión de ese momento aún la considero correcta. Pero, independiente de si es correcta o no (porque los/as árbitros/as también nos equivocamos), me pregunto: ¿Cuántas personas de las que han hablado y escrito, se atreverían a tomar un silbato, pararse dentro de la cancha y tomar decisiones cruciales en una fracción de segundo?”, fue parte de su escrito.

Un testimonio que refleja, en gran medida, lo

que es árbitro en un deporte competitivo: estar bajo presión siempre, tener que decidir en décimas de segundo y ser, casi siempre, blanco de críticas y análisis de sus determinaciones de los demás actores de su respectiva disciplina. En el fútbol nacional también es común que en cada jornada de Primera, pese a la implementación del VAR, existan errores o decisiones cuestionables, que muchas veces terminan en sanciones para los jueces involucrados en situaciones polémicas.

Hay otros deportes, como la gimnasia y el atletismo, donde la labor de los réferis, en ciertos aspectos, tiene quizás más ingredientes de subjetividad, lo que hace más complicado su trabajo. Pero independiente de eso, sin dudas que el arbitraje tiene un papel importante en el mundo deportivo que muchas veces no es valorado como correspondiente.

A nivel nacional, ¿Cómo se trabaja en la formación? ¿De qué manera se garantiza la preparación de los jueces? ¿Cómo se van actualizando los réferis y los demás protagonistas de un deporte cuando hay modificaciones

en las normas? Voces ligadas a distintas disciplinas dieron su visión y coinciden en un dato muy relevante: muchas veces las polémicas o cuestionamientos viene de la falta de conocimiento del reglamento de los mismos protagonistas de la actividad.

En el fútbol

Patricio Polic, ex árbitro Fifa, dijo sobre el proceso formativo que “antiguamente, sólo se hacía un curso que duraba cinco, seis meses, que se realizaban en los comités que hay en Santiago, Antofagasta y Concepción, siendo siempre el de Santiago el principal. Con el tiempo, se creó que el Inaf, con sede en Santiago y que abrió una sede en Concepción, en la USM, donde los árbitros tienen que hacer un curso de dos años y salen con el título de árbitro profesional. Luego, deben hacer distintas etapas, pasar por las distintas divisiones para ir desarrollándose. Parten en el fútbol joven, en los clubes profesionales de cada lugar o región donde estén”.

Al respecto, agregó que “los que tienen mejor rendimiento van subiendo: claro, generalmente se parte en Sub 15, luego Sub 16, Sub 17, Sub 19. Es un proceso de años,



cada categoría es una temporada, a veces pasan de más rápido de una a otra, dependiendo de las capacidades y de las evaluaciones que hace a veces el comité nacional que tiene en sede en Santiago y es actualmente presidido por Roberto Tobar, y la comisión de arbitraje nacional. En un momento también se debe elegir si se quiere ser árbitro o árbitro asistente... No es que se elija, sino que en algún momento los encargados regionales o nacionales, por ejemplo, vienen a Concepción, conversan con un grupo de árbitros jóvenes y dicen quiénes le parece que tienen un perfil para juez central o bien árbitro asistente. Ahí se empieza la carrera para ver la opción de llegar a futuro al profesionalismo”.

De esa evolución, Polic destacó que “los árbitros que van en esa dirección primero pasan por Segunda, luego van a Primera B y Primera A. Llegando a la máxima categoría, deben estar por lo menos dos años para subir a la categoría Fifa. Eso también depende de que haya cupos, que los árbitros que estén dirigiendo afuera haya alguno que no esté siendo considerado o que no esté actuando bien, que no es el caso afortunadamente, pues Chile está con bastantes jueces a nivel internacional”.

Respecto al VAR, afirmó que “en Inaf en Santiago tienen un módulo donde hacen entrenamiento de VAR. No sé si acá está en la sede de Concepción y si eso se ha mantenido, pues estoy algo alejado del tema formativo. Igual hay una certificación que la da Fifa, se hace un curso en cada país o en el país que lo requiere a través del área de desarrollo de la Fifa. En ese curso que se solicita es para cumplir las funciones de VAR y Avar. El Avar es el que funciona al lado del VAR, que es principal, y el Avar puede ser un árbitro o un asistente, pero el VAR sólo puede ser un árbitro”.

Sobre la consideración que se tiene muchas veces de los árbitros, como personajes polémicos o bien que aparecen como “villanos”, Polic señaló que “Los problemas generalmente pasan por el poco conocimiento de las reglas. Me acuerdo que hace un tiempo en un partido internacional se amonestó a un jugador, y desde la banca reclamaban pero ni siquiera sabían por qué recibió la tarjeta, pero estaba

FRASE



“Es bien fácil gritar entre las masas o escribir detrás de una pantalla. Por eso, intento no prestarles importancia”.

Mariajesús González, árbitra de básquetbol.



“El arbitraje en general es siempre un aprendizaje, existe el error tanto en el futbolista como en el árbitro”.

Patricio Polic, ex árbitro Fifa de fútbol.



“La gimnasia tiene un código de puntuación objetivo, pero que sea a través del ojo humano, lo vuelve súper subjetivo.”

Eric Saavedra, entrenador y juez internacional de gimnasia artística.

bien la decisión. Por ejemplo, cuando el otro día se anuló el penal convertido por Pablo Solari, en la definición de River Plate con Internacional por la Copa Libertadores, porque tocó la pelota con los dos pies mucha gente no sabía esa regla, y yo estuve ahí como asesor de VAR”.

En ese sentido, agregó que “el desconocimiento es clave, falta más orientación. Antiguamente, cuando Enrique Osses dirigía la comisión arbitral, me recuerdo que se dictaban charlas en los clubes donde se explicaban modificaciones al regla-

mento, y los más interesados en aprender eran los técnicos, los jugadores estaban medios obligados, no hacían preguntas. Se hacía ese proceso, pues las reglas van cambiando año a año. Hace un tiempo cambié de nuevo la regla del fuera de juego, y el otro día un técnico me preguntó, le expliqué y entendió por qué se había sancionado en una jugada donde tenía dudas, pues no tenía conocimiento de la última modificación”.

En el básquetbol

Felipe Valenzuela es director nacional de la Escuela Nacional de

Árbitros de Básquetbol y Oficiales de Mesa de Control (Enabo), y del proceso formativo detalló que “cuando un árbitro quiere comenzar a dirigir lo primero que tiene que hacer es un curso de iniciación. Ese curso lo imparte la Federación de Básquetbol de Chile a través de su Escuela Nacional de Árbitros, Enabo (Escuela Nacional de Árbitros de Básquetbol y Oficiales de Mesa de Control). Se hace ese curso y queda como aspirante a árbitro, y esa condición dura un año. Una vez que pase ese tiempo, debe realizar una certificación de la Federación, a través de Enabo, y luego de eso obtiene una categorización, que puede ser árbitro nacional A, árbitro nacional B y árbitro nacional C. Si no le va bien en las pruebas -se toma un test físico y otro teórico-, queda categorizado como categoría local”.

Al respecto, añadió que “para llegar a la Liga Nacional, primero el árbitro debe tener una categoría nacional, uno local no tendría que llegar, aunque puede subir de categoría aprobando las pruebas física y teórica. Además, debe tener experiencia, y esa experiencia va dictaminada según lo que quiera el coordinador de árbitros o en este caso la Liga Nacional. No hay requisito de que un árbitro tenga que tener un año, cinco o diez, pueden pasar diez años y un árbitro no llegue a Liga Nacional,



ANDRÉS OREÑA P.

FOTO: ARCHIVO / LUKAS JARA M.



EN EL FÚTBOL, SE SUPONÍA QUE CON LA IMPLEMENTACIÓN del VAR se terminarían los cobros polémicos, pero a nivel nacional eso no ha ocurrido.

o puede conseguirlo en tres. Enabo es la que imparte el curso de iniciación y entrega una categorización. Esa categorización tiene que hacerla los árbitros cada dos años. Por ejemplo, si voy a certificarme en 2023, luego me toca en 2025, el 2027. Eso está dictaminado por Fiba, los procesos para los árbitros son cada dos años, las licencias. Emulamos eso, seguimos los parámetros de Fiba, y cada dos años los jueces en Chile tienen que certificarse. Pueden ascender o descender de categoría, pasar de A a B, de B a A, de C a B, de local a C, etcétera”.

Valenzuela comentó también que “el proceso evolutivo lo entrega cada una de las ligas, que puede ser la Liga Nacional Masculina, la Liga Nacional Femenina, la Liga Saesa, la Liga Femisur, la Liga Femicentro, etcétera. No es que la Federación tome a los árbitros y los mueva por decirlo de cierta forma, solamente le entrega la categoría. Pero como el árbitro se va desempeñando es función de cada una de las ligas donde trabaja. Por ejemplo, un periodista va a la universidad, saca su título, pero después todos los diplomados, post títulos, magister va a depender de donde trabaje y principalmente de la misma persona. Acá es exactamente lo mismo: la Federación entrega el curso de iniciación, la certificación, pero el proce-

No siempre se usa la tecnología

En el fútbol y el básquetbol, se puede acudir a apoyo tecnológico sólo en ciertas situaciones de un partido.

so posterior depende de cada liga y cada persona...Si un árbitro entra a la Liga Nacional y en 10 años no progresa nada, es porque la Liga Nacional no trabajó con él, y puede ser al revés: si en diez años progresa mucho y llegase a Fiba, es porque la Liga le hizo un seguimiento para que llegue ahí. Para estar en Fiba, se debe postular a través de la Federación”.

En el proceso Fiba, detalló que “para postular debe tener por lo menos dos años arbitrando en la primera categoría del país, que en nuestro caso es la Liga Nacional Masculina, tener entre 25 y 35 años para postular, no puede con más o menos edad. Pero una vez que esté adentro, se puede mantener hasta los 55 años como árbitro Fiba. En mi caso, postulé con 30, me dieron la licencia Fiba, la voy renovando cada dos años y puedo mantenerla hasta los 55, ahí obligatoriamente tengo que salir”.

Así como pasa en el fútbol, en el básquetbol también hay apoyo tecnológico. “El sistema que sería un símil del VAR se llama IRS (Instant replay system), y cada una de las ligas es la encargada de poner o no a disposición de los árbitros esta herramienta. En el caso de la Liga Nacional Masculina, es obligatorio en primera y segunda división. Cuando trabajé en la LNB, solicité de manera obligatoria que hubiese IRS. En la LNF, por bases no es obligatorio, y en

otras tampoco”.

En esa línea, agregó que “para poder usar bien el IRS, el árbitro sólo debe manejar bien las reglas. Cuando vas a este sistema, no se pueden revisar todas las jugadas, hay ciertas acciones y momentos del partido donde se puede revisar, siempre y cuando esté disponible el monitor. La primera decisión debe ser tomada en la cancha, y si consulta la imagen y le entrega una segunda visión que es totalmente contradictoria a la que se tomó en la cancha revierten la determinación. Pero si van al monitor y aunque no encuentren nada o tienen dudas, se mantiene la primera decisión. Son 15 casos en el básquetbol donde se puede consultar en el IRS. No es todo. Si pito un foul, no puedo ir a ver si fue falta o no, pero sí para determinar si fue normal, antideportivo o descalificador, pero no puedo ‘borrar’ el foul. En el caso de Sportiva vs la UdeC, se podía revisar si la falta fue dentro o fuera del tiempo, por ejemplo, pero no borrar la decisión de foul. Eso está escrito en las reglas”.

Valenzuela igual destacó que en el básquetbol “el reglamento cambia mucho. El último cambio fue el 1 de julio y ahora viene el Mundial (comienza este viernes, en Filipinas, Japón e Indonesia), y tras este torneo, en noviembre aproximadamente, vuelven a modificar las reglas. Así

de rápido se va actualizando. Y todo el personal que está en el deporte, árbitros, jugadores, entrenadores y dirigentes, deben estar muy atentos pues una vez que las reglas están publicadas comienzan a aplicarse inmediatamente en la fecha que se estipula. Es responsabilidad de cada entidad, ya sea árbitros, jugadores, técnicos, dirigentes o clubes, de actualizarse con las reglas, porque son públicas”.

Sobre este punto, añadió que “lo que pasó en el partido entre Sportiva y la UdeC es un buen ejemplo. Después salen programas, gente comentando en redes sociales, donde se habla mucho y desde la ignorancia de las reglas. Se dice que los árbitros no tienen que decir un partido, que cobran mal, que no era falta...Uno escucha eso, se pone del lado del reglamento y son comentarios muy ignorantes. Los árbitros son muy profesionales en Chile, estudian mucho, revisan sus videos, suben cosas, asisten a charlas, se juntan, hacen reuniones. El tema es que su contraparte no hace lo que debe hacer”.

Al respecto, aseguró también que “en base a lo mismo que pasó en el partido de Sportiva con la UdeC, te pongo un ejemplo: el foul está bien cobrado, y la reacción de la gente está mal, no puede tener ese comportamiento. La gente que está en la cancha debe ser profesional y preparada para este tipo de situaciones, y no lo vemos, no pasa eso. Nosotros como árbitros, y te lo digo porque soy árbitro internacional de 3x3, estamos preparados y nos encontramos con cosas así porque gente actúa desde la ignorancia de las reglas. Sería mucho más fácil si las personas conocieran el reglamento. Es nuestro trabajo darlo a conocer y lo hacemos, pero hay mucha gente que ignora muchas cosas, y ahí se producen estos conflictos”.

En la regla y el criterio

Raúl Arévalo es uno de la casi docena de árbitros laaf (hoy World Athletics) Nivel 1 que hay actualmente en la Región del Biobío, a la vez que es el coordinador del sistema técnico de la asociación regional de atletismo. Desde su expertiz, el personal explica que, “normalmente empezamos con un curso que impartimos a nivel regional, para que la persona arbitre los torneos federados en la Región, ayudan a completar el cuerpo de jueces que mínimo son 15 en un evento de este tipo. Después vienen los niveles, donde uno de los más importantes es el Nivel 1 que permite al juez arbitrar un torneo nacional y los campeonatos internacionales que se hagan dentro de su

propio país, como por ejemplo un Grand Prix. Para mantenerse hay que ratificarlo y actualizarlo cada dos años”.

Ya dentro de la competencia misma, para Arévalo no hay mayor lugar para los errores arbitrarios, dado lo clara que son las reglas de la especialidad. “En el atletismo está todo más normado. Si un corredor cruza primero la meta, es el ganador, pero si sale antes del disparo, es falta y descalificación; si durante una carrera un atleta golpea a otro, también se descalifica, o si en el salto largo el deportista toca el indicador o salta por delante de la plancha de despegue, su salto es nulo. Como ve está todo reglamentado y cada persona dentro de un torneo conoce esas reglas, desde el competidor, pasando por sus técnicos y obviamente los jueces encargados, que son expertos”, sostuvo.

“Y en el caso de que exista alguna duda, existe una Comisión de Apelación, donde pueden acudir los deportistas que no quedan conformes con la resolución que les da el juez. Esa comisión la pueden integrar entrenadores más el juez general, aunque normalmente prevalece la decisión del árbitro general”, complementó.

En ese sentido, el juez destacó también el aporte que entrega la tecnología al momento de la toma de decisiones. “A todo lo anterior se suma la ayuda del Fotofinish, que en términos simples es una máquina, operada por un especialista, que saca una fotografía para aclarar quién es el ganador de una carrera, en competencias tan apretadas que hace imposible que

Reglamentos que siempre cambian

Es común que en muchos deportes haya modificaciones en las normas de forma frecuente, y es deber de sus protagonistas mantenerse actualizados.

el ojo humano sea capaz de distinguir quién cruza la meta primero. Debe estar presente en todo torneo oficial entonces, si hubiera alguna duda sobre la llegada, si se da un posible empate, el Fotofinish es claro y no miente. Entonces es un tremendo apoyo que entrega garantía de justicia y evita cualquier error que pueda producirse”, manifestó.

Y cerró, “esta certeza de no cometer errores, permite que el juez utilice el criterio solo en ocasiones especiales. En mi caso, lo hago en ciertos eventos, cuando son torneos federados en pruebas de promoción, es decir con niños o escolares, donde por ejemplo en vez de descalificar a un corredor porque salió antes del disparo, le entrego una segunda oportu-

nidad. Y eso es ideal, porque son situaciones extremadamente especiales. Pero en ningún caso una instancia decisiva en un mega evento, quedará nunca al arbitrio de una persona, sino que del reglamento propiamente tal”.

Situación diametralmente opuesta sucede en la gimnasia artística, donde pese a existir un código de puntuación, el criterio de los jueces es finalmente el que entrega o quita una medalla, incluso en los campeonatos más importantes, según opina el juez internacional, Eric Saavedra. “Hay que acordarse simplemente de lo que le ocurrió a Tomás González en Londres 2012, cuando le quitaron la medalla en el salto. Pasa que la gimnasia tiene un código de pun-

tuación súper objetivo, pero el tema es que su aplicación es a través del ojo humano, por lo que se vuelve súper subjetivo. Por eso se establecen rangos, por ejemplo de repente un paso para un juez puede ser chico, y otro desde otra perspectiva lo opuede ver mediano, y esa es una diferencia de 0,1 a 0,3. Y eso es mucho, porque por 0,1 se definió la final de Río 2016, por dar un ejemplo. A ese nivel, la línea es muy delgada”, detalló.

Sobre la formación de los jueces, el también entrenador explicó que, “la federación chilena de gimnasia forma jueces nacionales, donde se enseña cómo se compone una serie y cómo evaluarla de acuerdo al código de puntuación de la federación internacional. Una vez aprobados, est-

tamos calificados como jueces nacionales de gimnasia. Posterior a ello, se puede optar a ser juez internacional para tener la posibilidad de estar en un Sudamericano, Panamericano, unos Juegos Panamericanos o Juegos Olímpicos. Para eso hay un curso tras el cual se rinde un examen, que comprende prueba teórica y práctica comprendiendo dificultad y ejecución. Dependiendo de la nota, años de experiencia y campeonatos evaluados, se obtiene un grado”.

En ese aspecto, agregó que, “en gimnasia hay jueces internacionales categoría 4, que son los nuevos o que han estado retirados un tiempo y después la categoría 3. Sobre esos, está el juez grado 2, que evalúan Juegos Olímpicos, Panamericanos o mundiales, son los que más evalúan. Y ya en la cima están los jueces categoría 1, que son los mejores y trabajan con la federación internacional”.

Finalmente, en relación a la tecnología, Saavedra, quien estará en Santiago 2023, enfatizó en que también aporta en resolver situaciones. “En los eventos oficiales, Juegos Olímpicos, mundiales o copas del mundo, detrás del juez hay una cámara que graba. Entonces, ante cualquier duda, el juez superior revisa la cámara para saber la calidad del ejercicio, darle o no la dificultad, y verificar si el gimnasta hizo o no el ejercicio. En todo caso, el código dice que, ante la duda, siempre hay que ir en beneficio del gimnasta”, concluyó.



ANDRÉS OREÑA P.

OPINIONES

Twitter @DiarioConce
contacto@diarioconcepcion.cl

Deportes

FOTO: FACEBOOK DEPORTES LOTA SCHWAGER



Lota gana de nuevo, suma 23 puntos y esta semana será clave en su futuro

A todos los equipos de Tercera B les queda una semana para jugarse la clasificación a segunda ronda, un solo partido y punto. A todos menos a Lota Schwager, que aún vive esa incertidumbre de qué pasará con los partidos de primera rueda y si serán reprogramados. Pero con todo eso encima, este plantel ha dado pruebas notables de compromiso y en cancha vuelve a cumplir. Esta vez derrotó a Pumanque por 2-1 en el Federico Schwager y llegó a 23 puntos en solo 10 partidos.

Los goles fueron anotados a los

24' por Matías Farías y a los 28' por Johan Munives, que llegó a 9 conquistas. Ambos tantos fueron ganando en lo alto tras tiros de esquina, en una cancha que aguantó bien la lluvia, pero obviamente no

estaba para tocar y tocar a ras de piso. Lota fue astuto.

Descontó Cristóbal Moraga a los 51', pero estuvo más cerca el local del tercero que la visita de lograr el empate. Fuentes pudo marcar para los mineros en un par de ocasiones y el equipo de Renato Ramos sigue ganando, a la espera de noticias extradeportivas.

Vialinas suman punto como visita

Vial femenino igualó 1-1 en casa de O'Higgins con gol de Diana Quezada (15') y "Vivi" Torres (53') para la visita.

CAMPANIL ESTUVO IRRECONOCIBLE EN LA CAPITAL

Desapareció un tiempo y nunca supo cómo regresar



Estadio: Municipal Barnechea
Público: 600 espectadores aprox.
Árbitro: Claudio Díaz



BARNECHEA



U. CONCEPCIÓN

2 0

GOLES

[24'] Herrera
[28'] Herrera

FORMACIONES

A. Salazar
J. Rodríguez
D. Ulloa
L. Incorvaia
G. Alucena
C. Cubillos
C. Marín
J. Romo
C. Bravo
M. Gallegos
I. Herrera

J. Sanhueza
R. González
C. Lauler
P. Sanhueza
L. Molina
K. Medel
F. Orellana
D. González
S. Gallegos
M. Pérez
M. Donoso

DT
D. Martínez

DT
M. Ramírez

CAMBIOS

[62'] Ponce x Gallegos
[62'] Moya x Marín
[86'] Smith x Herrera
[90'] Dib x Bravo

[46'] Saldías x Molina
[46'] Sandoval x Gallegos
[54'] Ibáñez x P. Sanhueza
[78'] Astudillo x Medel

TARJETAS AMARILLAS

Alucena, Ponce

Molina, P. Sanhueza, Sandoval

TARJETAS ROJAS

No hubo

No hubo

Paulo Inostroza P.
paulo.inostroza@diarioconcepcion.cl



Si el técnico Miguel Ramírez quedó preocupado y molesto luego de la última caída en Copa Chile, ahora tiene muchos más motivos para estarlo. La UdeC no fue la de siempre en el primer tiempo, extrañó a Osvaldo González en la zaga y cayó con justicia ante Barnechea por 2-0.

El primer lapso contó 6 ocasiones claras de gol para el local y ninguna para el Campanil. Cristián Bravo, con su velocidad, escapaba constantemente de sus marcas aunque el portero José Sanhueza respondía de buena manera a sus remates. El más claro, fue un anticipo que salió apenas desviado.

Se veía venir y a los 24' un pelotazo muy largo de Cubillos encontró a Ignacio Herrera ganando la posición a Pablo Sanhueza para definir de "globito". Y a los 28' otro pase aún más profundo, paralelo y anunciado, mandó a correr a Herrera con Sanhueza y ganó el de Barnechea para fusilar al golero.

Ramírez ordenó el equipo con los cambios, jugó el partido más en campo contrario y pudo descontar con un penal que Rodrigo González envió al travesaño. Luego falló un cabezazo Donoso y la UdeC comenzó a diluirse hasta aceptar el cero. Se cortó la racha y la pelea por la categoría es sin dormirse.

UdeC perdió su invicto en esta rueda luego de una muy pobre primera etapa donde recibió dos goles de Herrera. Luego levantó, pero falló un penal y generó poco frente a un inteligente Barnechea.

LA FIGURA

Todas las figuras estuvieron del lado ganador, partiendo por el goleador Herrera, pero si hay que destacar algún nombre en la UdeC, el de Damián González es el primero en saltar sobre la mesa. La UdeC solo generó dos situaciones de gol y las dos salieron de sus pies: el penal y el cabezazo desviado por Donoso. El uruguayo ha sido de lo más regular en el Campanil este año y este juego hizo recordar aquellos partidos donde la UdeC no caminaba y abría todas las opciones a la izquierda a ver si el zurdo inventaba algo. Esta vez fue igual y siempre se mostró, en un elenco que no encontró el camino.

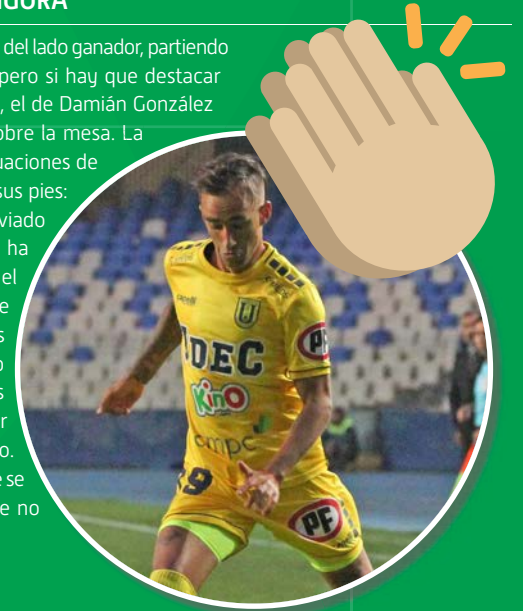

EL VILLANO

Pablo Sanhueza dejó la cancha a los 54' y la cara de Miguel Ramírez hacía ver su disconformidad. El espigado central debía hacer a Osvaldo González, pero lamentablemente tuvo responsabilidad en la marca de Herrera en los dos goles y el delantero se lo llevó. Primero, reaccionando más rápido para picar antes y abrir la cuenta. En el segundo, una pelota en paralelo donde le saca distancia en velocidad para llegar mano a mano. En el segundo tiempo, el zaguero cometió fuerte infracción en medioterreno, recibió tarjeta amarilla y Ramírez decidió que era mejor sacarlo.

MOMENTO CLAVE

La UdeC entró mejor en el segundo tiempo, Ramírez ordenó las líneas y a los 56' contó con una opción clarísima para descontar. Mano de Diego Ulloa en el área, penal y Rodrigo González se para frente al balón. El puntero eligió pegarle fuerte y su derechazo dio en el travesaño. Pudo cambiar la historia, pero faltó un poco de tiza en el taco.

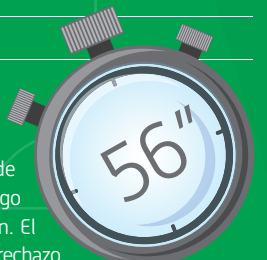

OPINIONES

Twitter @DiarioConce
contacto@diarioconcepcion.cl

Escolar y Universitario

Carlos Campos A.
carlos.campos@diarioconcepcion.cl



Le cambió la vida en pocos meses. Sofía Hernández cambió la tranquilidad de Achao por el ajetreado ritmo de vida penquista. Y está feliz, cursando el primer año de Ingeniería Civil Industrial en la U. de Concepción. Juega básquet, vive en torno a una pasión que la llena por completo. “Mis primeros pasos los di en el liceo, pero con el tiempo tuve que irme a entrenar a Castro al club San Francisco de Asís. Allá me entregaron todas las herramientas para desarrollarme profesionalmente en el básquetbol con grandes entrenadores. Ahí pude crecer”, cuenta Sofía, quien actualmente destaca en Adesup y compite a nivel nacional con el Campanil.

Salió de Chiloé, una tierra que vive el básquetbol a concho. “Por eso partí desde pequeña y como en Achao, mi pueblo, no había clubes de mujeres, me fui a Castro. Ahí estuve desde la Sub 11 hasta la Sub 18. No podía ir todos los días, era complicado. Muchas veces me tocó practicar sola. Lo más importante era la constancia, manteniendo el compromiso de entrenar por mi cuenta desde pequeña”, agrega.

Su gran salto

Juega de alero y base, poniendo sus ojos en el Biobío apenas cerró su etapa escolar en Chiloé. “Postulé a la beca deportiva de la U. de Conce, vine al proceso de pruebas y quedé seleccionada. Ahí se fueron dando las cosas. Primero jugué Adesup y más tarde me subieron al equipo profesional. A nivel universitario, se pueden tener más minutos y hay margen de error para seguir aprendiendo, mientras que en la Liga es todo mucho más competitivo”, dice Sofía.

Y recién está en primer año, con poco tiempo para conocer la ciudad y alrededores en un día a día muy adrenalínico. La estudian-



FOTO: CARLOS ÁVALOS

UN FUTURO MUY AUSPICIOSO

Encestando sueños desde la Isla hasta la Casa del Deporte

Sofía Hernández recién comienza un auspicioso camino en el básquetbol de Universidad de Concepción. La joven estudiante de Ingeniería Civil Industrial llegó desde Achao, cursa primer año, destaca en Adesup y compitió palmo a palmo en la reciente Liga Nacional.

te afirma que “es bastante exigente la carrera para compatibilizarla con el básquetbol. Además una vive sola, debe entrenar en doble turno. El primer semestre me costó bastante, pero ya le voy tomando el ritmo a la carga académica y deportiva. Son pesadas las cargas y hay que saber equilibrarlo. Este es mi primer año. Recién estoy partiendo el segundo semestre. Soy de las más pequeñas del equipo”.

Sobre la experiencia de competir al más alto nivel en los pocos meses que lleva en Concepción, asegura que “ha sido un proceso de aprendizaje y un semestre increíble. Estoy aprendiendo de mis compañeras que son referentes del básquetbol nacional para mí es un orgullo. Lo mismo entrenar con el profe Cipriano Núñez. He aprendido demasiado dentro y fuera de la cancha. ha sido un lindo proceso. El último final four fue una experiencia de la que sacó muchas cosas positivas independiente del resultado. Lo que logramos hacer como equipo de darle pelea al tetracampeón fue, para mí, algo de lo que saco mucho aprendizaje. Independiente del resultado y lo que haya pasado en un partido tan polémico. El ritmo de vida cambió absolutamente. Acá entreno el doble y quizás triple. Las cargas y exigencias son grandes. Hay que saber balancear para tener un equilibrio y poder rendir en ambas partes”.

Finalmente, destacó que “nunca imaginé estar jugando en una liga nacional, compitiendo con referentes y seleccionadas. Nuestro equipo somos varias niñas que estamos recién partiendo. El proyecto que presentó el profe Cipriano es empezar un equipo desde cero. Tenemos muy buenas expectativas de lo que viene, ya que en nuestro primer año logramos llegar al final four. Queda mucho trabajo aún, pero hay esperanzas y expectativas de cara a la próxima temporada”.

OPINIONES

Twitter @DiarioConce
contacto@diarioconcepcion.cl



Ricardo Carcamo U.
ricardo.carcamo@diarioconcepcion.cl



El 8 de noviembre de 2022, la UdeC cayó de forma dramática por 31 a 30 ante la Pontificia Universidad Católica en las semifinales del Nacional Universitario Fenaude, que se disputó en Talca. Un golpe durísimo, de un equipo que sentía que ese era su torneo, su momento para coronarse como el mejor del país. Sin embargo, tras "sacudirse" de esa dura caída, el grupo se puso de inmediato un objetivo: ir por el título en esta temporada.

Hace unos días se realizó el nacional, con la Pontificia Universidad Católica como sede. Una doble motivación para los jugadores del Campanil: quedarse con el título y hacerlo en la casa de su verdugo 2022. Tras una fase grupal que pasó con solidez, con victorias ante la Universidad Católica del Maule (40-29), la Universidad de Antofagasta (27-19) y la Universidad Diego Portales (33-24), en cuartos de final se cruzó con la Universidad de Chile.

Para el técnico Alexie Aeloiza, este fue el encuentro más difícil del campeonato, sobre todo desde el punto de vista físico. 23-20 se impuso el conjunto auricielo, sacando boleto a la ronda de los cuatro mejores. Allí, se encontró con la Unab, en un duelo que ganó por 30-27, y en la final lo esperaba la Usach, que derrotó a la Universidad de Viña del Mar. En la definición, el Campanil mostró todo su aplomo y categoría. En un encuentro que controló casi siempre, se llevó el triunfo por 28-17 y se coronó como el campeón. La tarea estaba cumplida.

Un camino sólido

El técnico Aeloiza fue el primero en analizar este título. En primer término, señaló que "fue un proceso largo, donde el grupo viene trabajando hace seis años, aunque en algunos casos es más tiempo. Lo que siempre hemos buscado es que los chicos asociados al Club Unión Universitaria y después continúen su desarrollo en la universidad. La idea es que el balonmano sea una herramienta de crecimiento también personal, y ojalá les sirva para llegar a la universidad".

Al respecto, agregó que "es-



FOTOS: CLAUDIO CONCHA / UNIDAD SANTIAGO UDEC

UDEC Y EL CAMPEONATO NACIONAL DE BALONMANO UNIVERSITARIO

La trastienda de un título que tiene un significado muy especial

Hace unos días, el conjunto auricielo se alzó como el mejor del país en la categoría masculina, ganando el torneo que se realizó en la Pontificia Universidad Católica. Un logro

que corona un proceso de años, y que también fue una revancha de una dolorosa caída en las semifinales del año pasado, en este mismo certamen. Alexie Aeloiza, su entrenador, y Felipe Cancino, su capitán y elegido el mejor jugador de la competencia, analizaron esta conquista.

tos chicos que comenzaron a los 14, 15 años, entraron a la UdeC y siguieron su desarrollo. Nuestra proyección era tener resultados en 2020, pero vino la pandemia y todo se atrasó. El año pasado tuvimos un gran torneo, perdimos las semis por un gol, en un encuentro que

era la final. Este 2023 logramos consolidar este proceso, el sacrificio de los chicos, cumpliendo labores de deportista y estudiante al mismo tiempo, lo que siempre es complicado. Tiene algunos factores emotivos por lo mismo, porque es un proceso de años".

El entrenador igual destacó la "espin" que les quedó de 2022. "Hablamos de volver y ser campeones. Se perdió en 2022 con la PUC de forma muy estrecha, y este año el campeón debía organizar el torneo. Eso generó una motivación mayor, adicional, de de-





rotarlos en su casa”.

Sobre el desarrollo del campeonato, Aeloiza detalló que “en el grupo nos tocó con la Diego Portales, la U. de Antofagasta y la Católica del Maule, con quien debutamos. Hicieron un gran partido, probamos una propuesta nueva, con alto nivel de intensidad en los 60 minutos, ellos me sorprendieron sobre todo los primeros 20 minutos, luego nos impusimos por 11 goles. Con la U. de Antofagasta sabía que ellos habían mejorado mucho, y creo que fue el duelo más complejo en la etapa grupal, y con la Diego Portales marcamos diferencia, veníamos bastante sólidos desde lo físico y ganamos con claridad”.

De las fases decisivas, comentó que “en cuartos nos tocó la U. de Chile, que creo que fue el duelo más complejo. Tienen jugadores muy jóvenes, 11 de primer año, y son muy rápidos. Logramos ganar por tres goles y terminamos bien. En semis jugamos con la Unab, fue tenso, nervioso por lo que se jugaba, y en los últimos 20 minutos lo controlamos muy bien, ganamos sin mayores complicaciones. En la final nos medimos con la Usach. Jugamos con ellos en 2022, en cuartos de final, y fue el que más nos complicó, incluso más que la PUC. Fuimos a alargar. Dejaron fuera al anfitrión, pero estuvimos sólidos en todas las líneas, en la planificación y en los últimos 10 minutos ya teníamos todo resuelto, era esperar que terminara el encuentro. Nos impusimos por 11 goles, y fue un premio a todo el proceso que describí antes, de esfuerzo, trabajo y desarrollo deportivo”.

Al ser un plantel universitario, es habitual que algunos jugadores egresen cada temporada. Al respecto, Aeloiza afir-

Ganó todos sus encuentros

La UdeC se impuso en los seis juegos que tuvo: tres de fase grupal, cuartos de final, semis y la final.

Quieren ir por más en el futuro

Lejos de conformarse con el título, el elenco de balonmano de la UdeC buscará sumar más logros.

mó que “la renovación es una gran tarea, el desarrollo. Hay un ciclo que va terminando, y hay que irse renovando. Por ejemplo, hay chicos que este año no fueron al nacional pero que ya están trabajando con nosotros. La planificación que tenemos con la universidad es que la mayoría se queda mínimo cinco años, entonces los primeros dos se trabaja para lograr un cierto nivel y en el tercero estén en condiciones de integrar la selección como tal desde un punto de vista competitivo. Hay renovación año a año, y eso nos permite ser los primeros en la Región, nunca hemos quedado fuera de un nacional, y también competir en estos eventos de todo el país. Somos una universidad respetada no sólo por lo deportivo, sino también por los valores que transmite”.

La voz del capitán

Felipe Cancino lleva el ba-

lonmano en la sangre, literalmente. Todos sus familiares más cercanos están relacionados con el deporte, por lo que este título tiene un significado muy especial.

“Muy contento por este logro, fue un trabajo de años, desde que estoy en el colegio vengo buscando este objetivo. Es una meta familiar: mi mamá fue campeona, mi papá dirige a las mujeres, mis tíos igual, entonces siempre tuve ese objetivo. Me pone muy contento por mí y por mi equipo”, dijo.

Cancino también reconoció las ganas de una revancha por lo ocurrido en 2022. “Trabajamos pensando en eso, fue un batacazo muy fuerte lo que pasó el año pasado, teníamos la ilusión de ser campeones. En ese momento nos derrumbamos, pero nos recuperamos y poder quedarnos con el título este año, después de esa mala experiencia, sin dudas que fue una motivación extra. Había presión, positiva, pero de que existía, existía”.

Del campeonato, indicó que “me impresionó el rendimiento del equipo. Tuvimos partidos acá en Concepción donde no nos sentimos cómodos, íbamos con dudas, pero llegamos allá, partió el torneo y literalmente nos transformamos. Mostramos el equipo con experiencia que somos, también pesó la edad, dado que somos una mezcla de viejos con jóvenes, nos complementamos bien. Mostramos jerarquía, defendimos y atacamos bien, fue un gran torneo.

El partido bisagra fue con la Universidad de Chile, que siempre ha sido un equipo fuerte, entonces ganarle a ellos fue un paso muy grande”.

Cancino fue elegido el mejor jugador del torneo, algo que describió como “muy extraño, no estoy acostumbrado a esas cosas. Todo el mundo me ha felicitado, la verdad muy contento, pero es extraño. Son años de trabajo que se pueden ver reflejados en esto, y también en la gente que me ha ayu-

dado. Familiares que me entrenaron de niño, y ahora José Luis Gotelli me apoyó harto este último tiempo. Es un reflejo del esfuerzo no solo mío, y así mismo considero este premio, es de todos”.

Alumno de Ingeniería Civil en Telecomunicaciones, reconoció que en un comienzo le costó compatibilizar el deporte con lo académico.

“El comienzo fue complicado, muy difícil. Uno entra con toda la ilusión de jugar, com-

petir, y a mí me pasó que me centré mucho en entrenar, dejé de lado los estudios y me fue mal. Ya con el tiempo, por tercero, en pandemia, le agarré el ritmo y lo pude complementar bien. Me costó en un inicio, fue muy demandante. Maduré esa parte, lo que me pone contento, pues más allá de jugar lo más importante en la universidad es el estudio”.

OPINIONES

Twitter @DiarioConce
contacto@diarioconcepcion.cl

CLASIFICADOS

JUDICIALES Y LEGALES

Por extravío quedan nulos cheque N° 7629491 valor \$313.122 y cheque N° 7720290 valor \$175.165 de la cuenta corriente derivada: 9023691 del Banco Estado.

Esta semana destacamos en nuestra programación

Cuestión de Análisis

Lunes, desde las 19.00 horas.

La contingencia y los temas que son relevantes para el país son revisados, comentados y explicados por un panel de académicos expertos en distintas áreas.

Señales del Futuro

Miércoles, desde las 20.00 horas.

Entérate de las actividades de investigación, desarrollo, innovación y emprendimiento realizadas por nuestra comunidad universitaria, en un espacio preparado por la Vicerrectoría de Investigación y Desarrollo UdeC.

Haciendo Territorios

Jueves, desde las 21.00 horas.

Un espacio de conversación entre voces diversas para imaginar y construir nuestros territorios. Programa de la Facultad de Arquitectura, Urbanismo y Geografía UdeC.



Encuentra mucho más en www.radioudec.cl

Radio UdeC 95.1

Entretención & Servicios

Santoral: Pío X, Graciela

EL TIEMPO

HOY **12/13**

MARTES 9/12 MIÉRCOLES 8/11 JUEVES 5/11

LOS ÁNGELES 10/13
RANCAGUA 9/12
TALCA 10/12

SANTIAGO 10/13
CHILLÁN 10/12

ANGOL 11/15
TEMUCO 8/11
P. MONTT 5/9

RADIACIÓN UV

| RIESGO | TIME* | ÍNDICE |
|----------|----------|----------|
| EXTREMO | 10 | 11 o más |
| MUY ALTO | 25 | 8 A 10 |
| ALTO | 30 | 6 A 7 |
| MODERADO | 45 | 3 A 5 |
| BAJO | 60 o más | 0 A 2 |

*Tiempo Máximo recomendado de exposición (minutos).

PUZZLE

| | | | | | | | | | | | |
|------------------|-------------|-----------------|-----------------|------------------------|-----------------------|------------------|--|-----------------------|-----------------|-----------|--------------|
| | SAZONAR | ANLA | | CELEBRAR | | SINGULARIDAD | | CAER UT | ESLABON | TESLA | |
| | | | | | | | | | | | |
| | ATADOS | | | | | | | | | UN PALOTE | |
| | | | | | | | | | | ALMINAR | |
| | POMA GIRARA | | | | | | | AVESTRUZ CAMPEON | | | |
| | | | | | | | | | DE MODA ATISBAN | | |
| SUMISO | | ANOTA | DIOSA | PREFIJO ESCOCES 2 DE 5 | | | | MELODIA CUBANA DENTRO | | | |
| | | | | | | | | INSIGNIA DE SAN JUAN | | | |
| | SANEAN | | | | DENTRO SIMBOLO BRAHMA | | | TERM. VERBAL CALCIO | | | SEGUNDA NOTA |
| | | | | DIOS NORDICO CERIO | | | | RODAR MARINO MITICO | | | |
| COFRE CROMO | | | ANDARIN PORCION | | | | | | | | |
| PATO DEL EDREDON | | | | | | SELENIO NEGACION | | | | | |
| | | | | | | | | | | | |
| | | | | | | ALCE | | | | | |
| COFRE CROMO | | | | | | NEGRO ITALICO | | | | | |
| AZOE | | DOS DE AS CINCO | | LAMBDA FOSFORO | | 200 CON TILDE | | | | | |
| | | | | | | | | | | | |

TELÉFONOS

| | |
|--------------------|--------------|
| Ambulancias: | 131 |
| Bomberos: | 132 |
| Carabineros: | 133 |
| Investigaciones: | 134 |
| Fono Drogas: | 135 |
| Inf. Carabineros: | 139 |
| Fono Familia: | 149 |
| Inf. Toxicológica: | 2- 635 3800 |
| V. Intrafamiliar: | 800 220040 |
| Delitos Sexuales: | 565 74 25 |
| Defensa Civil: | 697 16 70 |
| Fono VTR: | 600 800 9000 |
| Fono Essbío: | 600 33 11000 |
| Fono CGE: | 800 800 767 |

FARMACIAS DE TURNO

| | |
|--|--|
| CONCEPCIÓN Cruz Verde • Av. Paicaví N° 312, L. 1 y 2 | Ahumada • Av. Juan Bosco 501 (Atención durante las 24 horas) |
| SAN PEDRO Ahumada • Michimalonco 1120 (Atención durante las 24 horas) | |
| CHIGUAYANTE Salcobrand • Manuel Rodríguez 575 | |
| TALCAHUANO Cruz Verde • Av. Colón 300 | |

SUDOKUS

FÁCIL

| | | | | | | | | |
|---|---|---|---|---|---|---|---|---|
| 7 | | 6 | | 8 | | 2 | 9 | |
| | | 9 | 6 | 4 | | | | 8 |
| 8 | 5 | | | 1 | 9 | 7 | 4 | 6 |
| 2 | | | 1 | 3 | | | 5 | 9 |
| | | 5 | | 6 | 8 | | 2 | |
| | 8 | | 7 | 2 | | 4 | 6 | 3 |
| 6 | 7 | 8 | | | 2 | 9 | 1 | 4 |
| | 9 | | 4 | 7 | 1 | | | |
| | 1 | 4 | | | 6 | | | 2 |

MEDIO

| | | | | | | | | |
|---|---|---|---|---|---|---|---|---|
| 3 | | | 7 | | | | 1 | |
| 7 | | 6 | | 4 | 9 | | | 8 |
| 2 | 1 | | | | 3 | | | 5 |
| | 4 | 2 | | 1 | | | | 3 |
| 1 | | 7 | | 9 | | | 2 | 6 |
| | | | | | 7 | | 9 | 4 |
| | 7 | | | | 6 | 9 | | |
| | | 5 | 2 | 8 | | 3 | 6 | |
| | | | 9 | 4 | 5 | | | 1 |

EXPERTO

| | | | | | | | | |
|---|---|---|---|---|---|---|---|---|
| 8 | | 3 | | | | 2 | | |
| | 9 | 7 | | | | | | |
| 2 | 1 | 6 | | | | | 3 | 9 |
| | 3 | | | 1 | 4 | | | 6 |
| 1 | | | 2 | 6 | | | | |
| | | | | 9 | | | 4 | 8 |
| | | | | 2 | | 3 | 6 | 5 |
| | | | 8 | | | | | |
| | 2 | | | | 1 | | | |