

## Hasta 940 toneladas de basura retiran municipios al mes en sitios eriazos

A pesar de que existen multas hasta las 5 UTM, los municipios de la Región del Biobío deben destinar recursos para evitar la formación de microbasurales en diversos sectores.

CIUDAD PÁG. 8-9



## Pese a presiones embajadora de Chile en Reino Unido se mantiene en el cargo

A propósito de proyecto que impulsaba para Santa Juana en que solicitó recursos al Gobierno Regional del Biobío.

POLÍTICA PÁG.4

# Diario Concepción

Martes 22 de agosto de 2023, Región del Biobío, N°5544, año XVI



FOTO: ISIDORO VALENZUELA M.

## Experto y nuevo sistema frontal: “Hubo una respuesta más integral de las autoridades”

CIUDAD PÁG. 6

“MONTO MÁXIMO” DE \$38 MIL PESOS MENSUALES PARA TRASLADO

# Piden extender a las regiones el beneficio tarifario de Santiago

Anuncio de M. de Transportes generó críticas.

Tras el reciente anuncio sobre el beneficio económico exclusivamente para quienes paguen su pasaje en la locomoción pública de

Santiago utilizando un código QR con la aplicación de Red Metropolitana de Movilidad (RED), o las aplicaciones de Mercado pago y

BancoEstado es que a nivel local hubo reacciones. Se exige que la medida se extienda a todo el país.

ECONOMÍA&NEGOCIOS PÁG. 13

## Mejor Niñez trasladará el “Arrullo” hacia Valle Escondido

La futura residencia se ubicará en la calle Barcelona. Atenderá a una población de 12 niños y niñas de entre 4 y 8 años de edad.

CIUDAD PÁG. 7



FOTO: RAPHAEL SIERRA P.

## Animales Exóticos Desamparados prepara llegada a Europa

La banda penquista se alista para dar inicio a su gira en conmemoración de sus 15 años.

CULTURA&ESPECTÁCULOS PÁG.17



FOTO: ANIMALES EXÓTICOS Y DESAMPARADOS



## #FUE TENDENCIA

El Presidente Gabriel Boric anunció este lunes el pago de un bono destinado a agricultores que fueron afectados por el sistema frontal registrado en junio del presente año en el centro sur del país. Asimismo, el aumento de personas afectadas por anegaciones y desbordes de causes generó nuevas alertas y medidas en la zona.

**Esteban Valenzuela**  
 @tvalenzuelavt

"Estamos apoyando a las familias afectadas por el #SistemaFrontal de junio para que vuelvan a levantarse y avanzar en la recuperación productiva del campo. Por eso hoy el Presidente @GabrielBoric anunció medidas para ir en apoyo de más de 12 mil agricultoras y agricultores".

**Camila Vallejo**  
 @camila\_vallejo

"Nuestro Gobierno está desplegado por la emergencia causada por el sistema frontal, incluido el Presidente de la República @GabrielBoric quién ha decidido volver por tierra desde #Chillán para ir monitoreando las zonas afectadas por el temporal. Les solicitamos a las y los habitantes de las regiones afectadas hacer caso a las alertas, así nos cuidamos y también, cuidamos a los demás. Como autoridades no los dejaremos solos".

**Carabineros Región del Bío Bío**  
 @CarabBioBio

"Continuamos trabajando intensamente por la comunidad afectada por el sistema frontal. El GOPE BíoBío también realiza evacuación en el sector La Suerterte en #LosÁngeles rescatando a familias aisladas por desborde del río".

**Carolina Tohá**  
 @Carolina\_Toha

"En esta emergencia, nadie se queda atrás. El Presidente @GabrielBoric anunció un bono de hasta cinco millones de pesos para agricultores afectados por las lluvias en el centro sur del país. ¡Seguimos trabajando!".

**Gobierno Regional del Biobío**  
 @gorebiobio

"En la comuna de Antuco, Esteban Concha, profesional del @gorebiobio en la zona, junto al alcalde de @MuniAntuco y su equipo, recorrió sectores afectados por las intensas lluvias, recogiendo en terreno las distintas necesidades de vecinas y vecinos de la zona cordillerana".

## ENFOQUE

# Federico Santa María: el legado de un visionario



JUAN IGNACIO YUZ EISSMANN  
Rector Universidad Técnica Federico Santa María.

Un día como hoy, el 15 de agosto de 1845, nació en Valparaíso don Federico Santa María Carrera, un hombre que dejó un legado imborrable, especialmente para nuestra región y para todo nuestro país. Desde una temprana edad, mostró una habilidad innata para el comercio, lo que le llevó a adentrarse en la actividad del embarque y desembarque de mercaderías. A lo largo de los años, enfrentó los al-

tibajos propios del mundo de los negocios, siempre aferrado a la sólida convicción de que el esfuerzo y la perseverancia siempre dan su fruto. Su espíritu inquieto y afán permanente por emprender, sumados a la experiencia adquirida a lo largo de los años, lo llevaron a tomar la decisión de realizar su más anhelado sueño: un viaje alrededor del mundo. Una aventura que inició en 1894, y que lo llevó a

En educación debemos innovar, qué duda cabe. Pero innovar no es sólo crear proyectos nuevos y creativos. La palabra innovación no siempre apunta a mejorar los aprendizajes y el desarrollo personal y social de las y los estudiantes, que es, finalmente, el objetivo que deberíamos tener.

La innovación que interesa en educación necesita de inspiración, creatividad y de sentido de urgencia, pero también de una visión común y objetivos claros y compartidos, de planificación, medición y evaluación. Nada de esto ocurre de manera espontánea: requiere de un trabajo constante y riguroso, en la cual se deben considerar muchos de los aspectos que detallo a continuación.

En primer lugar, es imprescindible que las comunidades educativas se apropien del desafío, sea cual sea. Por ejemplo, el de los rezagos de aprendizaje con los que nos enfrentamos hoy. Sin una comunidad educativa consciente del problema, no hay mucho espacio para la innovación; al igual que sin agentes de cambio empoderados, es muy complejo que la comunidad educativa se apropie del proyecto.

Y la apropiación debe comenzar por los equipos del establecimiento,

sobre todo en el caso de que las familias no se comprometan con la tarea (lo que ocurre a menudo en contextos de alta vulnerabilidad). En el establecimiento educacional, es necesario que cada uno se haga cargo de apoyar, desde su rol, los procesos de aprendizajes de las y los estudiantes.

En segundo lugar, debemos considerar los distintos contextos educativos. Por ejemplo, para poder implementar un plan de reactivación, debemos conocer las características del contexto educativo en el cual vamos a implementarlo, no es posible pensarlo de forma centralizada. Se deben considerar las metodologías, las maneras en cómo se trabaja, las características de los estudiantes y sus familias. Si consideramos el contexto y tenemos identificadas las necesidades educativas se podrán visualizar las herramientas para poder implementar el proceso.

En tercer lugar, se deben establecer alianzas entre los equipos. En los contextos educativos escolares hay diversos equipos de trabajo, cada uno con sus particularidades, los cuales deben encontrar la forma de mirar y remar hacia el mismo objetivo y tener un lenguaje común. Lo anterior es fundamental para establecer alianzas y

conocer nuevos países, realidades diferentes y diversas culturas.

En 1898 el apostó por el negocio del azúcar, logrando hacer su mayor fortuna, lo que le valió el apelativo de "El Rey del Azúcar". Aun cuando construyó un gran patrimonio, el siempre llevó una vida austera y sin todas las grandes comodidades que su tal vez fortuna le hubiera permitido. En 1920, en París, dejó plasmado en su testamento un manifiesto de profundo significado, revelando una visión audaz para el desarrollo nacional y su corazón altruista para todos sus ciudadanos y ciudadanas.

En un acto de generosidad sin igual en la historia de Chile, destinó toda su fortuna para brindar de manera desinteresada albergue, alimentación, vestimenta y formación a jóvenes estudiantes, «poniendo al alcance del desvalido meritorio la posibilidad de alcanzar el más alto grado del saber humano», sentando las bases de nuestra Universidad Técnica Federico Santa María.

Con la mirada fija en el desarrollo intelectual y tecnológico, Santa María encomendó la construcción de la Escuela de Artes y Oficios y el Colegio de Ingenieros "José Miguel Carrera", iniciándose con ello las actividades académicas basadas en la técnica y los oficios, que con el correr del tiempo se han transformado en un pilar fundamental en el desarrollo tecnológico e industrial de nuestro país. La UTFSM se ha convertido así en la escuela Científico-Tecnológica que más profesionales STEM entrega al país. Nuestra historia, ha sido construida y sostenida por toda nuestra comunidad universitaria.

Hoy, al conmemorar el 178 aniversario de su nacimiento, reafirmamos nuestro compromiso de seguir trabajando por el presente y futuro del país, fortaleciendo la visión y el invaluable legado de Federico Santa María Carrera, un hombre audaz que se atrevió a soñar en grande y a contribuir decididamente hacia una sociedad mejor.

## ¿Qué significa innovar en educación?



VIVIANA RIVERA BARRIENTOS  
Académica de la Facultad de Educación, U. Central

trabajar de manera articulada. Nuevamente acá los agentes de cambio que puedan catalizar el proceso se hacen imprescindibles.

Por otra parte, es fundamental capacitar a las y los profesionales de los establecimientos, ya que uno de los requisitos principales para que participen del proceso es la capacitación de acuerdo con sus necesidades laborales. Se trata de un pilar fundamental para enriquecer el quehacer laboral, pero sobre todo para lograr que todas las personas comprendan los objetivos trazados. No se puede innovar sin capacitar.

Finalmente, debemos flexibilizar el

currículum: frente al rezago en los procesos de enseñanza aprendizaje y en la apropiación de la lecto-escritura que ha sido identificada a nivel nacional a través de las mediciones de la Agencia de la Calidad, así como el rezago de la conciencia fonológica que hemos identificado desde mi equipo con instrumentos de evaluación, es vital tener la capacidad y la valentía de mirar fuera del currículum o, lo que es lo mismo, fuera de la caja. Flexibilizar el currículum en la práctica docente para que las energías puedan estar enfocadas en la labor principal que tenemos hoy: recuperar los aprendizajes perdidos.

Las palabras vuelan, lo escrito permanece

**EDITORIAL**

Es delicada la situación respecto al ambiente escolar regional. Lo anterior en el sentido del escenario actual sobre el maltrato al interior de los establecimientos.

Es que un aumento de un 27% mostró la Región del Biobío en la cantidad de denuncias por maltrato escolar.

Esto, según los registros de la Superintendencia de Educación donde se observa que durante el primer semestre del año 2022 se ingresaron 504 denuncias, mientras que en la misma fecha de este año el número llegó a 640 por diversas materias (ver tabla).

Del total, 268 corresponden a la temática maltrato a párvulos y/o estudiantes: 41,87%.

Sin embargo, uno de los puntos más preocupantes es el incremento de las denuncias recepcionadas sobre maltrato de adulto a párvulo y/o estudiante. Si en la primera parte de 2022 la cifra llegó a 54 durante este año alcanzó a 101.

Sobre todo lo anterior es que Carlos Martínez, director regional de la Superintendencia de Educación dijo que “el aumento puede relacionarse a múltiples factores sociales y culturales. Uno de los aspectos interesantes que se pueden desprender de los relatos de las denuncias es que las personas tienen una mayor conciencia de los derechos que les asisten a las niñas, niños y adoles-

# El preocupante maltrato escolar



**Es acá donde las instituciones deben ser más robustas y no precisamente solamente la escuela, sino que las familias también son llamadas a ser protagonistas.**

centes en el espacio educativo”.

Respecto a las 268 denuncias de acoso escolar ingresadas el primer semestre, 167 casos corresponden a maltrato entre pares. Por otra parte, 101 denuncias corresponden a “Maltrato de adulto a párvulos y/o estudiantes”.

En comparación con los datos del año pasado, se observa que el acoso escolar de trabajadores de los colegios a estudiantes comparado con las cifras de 2022 en la misma fecha aumentó en un 87%.

La información entregada por la Superintendencia de Educación de la Región del Biobío demuestra que las denuncias locales que corresponden a acoso escolar entre estudiantes representan el 8,32% de las denuncias ingresadas a nivel nacional. Esto posiciona a la región en el cuarto lugar en el país por cantidad de casos ingresados.

Este tipo de porcentajes al alza siempre preocupan, pues se trata de escolares y su hábitat educacional. Es acá donde las instituciones deben ser más robustas y no precisamente solamente la escuela, sino que las familias también son llamadas a ser protagonistas.

**CARTAS**

**Los jóvenes también se infartan**

Señora Directora:

Durante agosto, a nivel mundial, se conmemora el Mes del Corazón con el objetivo de concientizar a la población sobre el riesgo de las Enfermedades Cardiovasculares (ECV), promover un estilo de vida saludable e informar sobre los factores de riesgo de esta enfermedad, así como los factores protectores.

En nuestro país, las enfermedades cardiovasculares representan un 30% de las defunciones, siendo la primera causa de muerte en hombres mayores de 35 años y mujeres mayores de 50 años, sin embargo, en el último tiempo ha llamado la atención a nivel mundial que más personas jóvenes están muriendo de ataques al corazón, destacando como uno de los factores desencadenantes de este evento el uso de drogas como cocaína y metanfetamina. Adicionalmente, el rol del estrés psicosocial (factor de riesgo poco reconocido) y la alta prevalencia de depresión, ansiedad y hostilidad entre la población juvenil, contribuyen

no sólo a la adicción a las drogas anteriormente señaladas, sino también como parte de la patogénesis de las enfermedades cardiovasculares.

Aun así, estudios internacionales indican que, aunque se trate de personas jóvenes, es posible prevenir estos eventos ya que, desde el punto de vista clínico, presentan factores de riesgo convencionales como una presión arterial e Índice de masa corporal (IMC) más alto. Por lo tanto, la recomendación, independiente de la edad, es mantener un colesterol total menor a 200 mg/dL, una glicemia en ayunas menor a 100 mg/dL, manejar una presión arterial óptima (menor 120 /80 mmHg) y un peso normal con un IMC menor 25 kg/m2.

Paulina Fernández-Garcés

**El flagelo de la informalidad**

Señora Directora:

La encuesta suplementaria de ingresos de los ocupados (ESI-2022) no hace más que evidenciar el estancamiento del sector productivo nacional y la conse-

cuente debilidad del mercado laboral para generar empleos de buena calidad. En ella destaca que el 50% de los ocupados percibe ingresos por debajo de los \$502.604, con una caída del ingreso medio real (pérdida del poder adquisitivo del salario promedio de los ocupados) y un aumento de la brecha de género que se estimó en un 21,7% en desmedro de las mujeres. Todo esto acompañado por un crecimiento de los trabajadores por cuenta propia (independientes) que presentan el menor ingreso mediano con \$301.552 y donde también las mujeres perciben los menores ingresos con solo \$201.041.

Claramente, estamos frente al flagelo de la informalidad laboral y, por ende, de la precariedad del trabajo, que tiene su máxima expresión en los nuevos microemprendimientos, que se están generando más bien por necesidad, que, por oportunidad, liderados fundamentalmente por mujeres con cerca de un 60% del total, según la última Encuesta de Microemprendimiento del Ministerio de economía (2022).

Guillermo Riquelme



Envíe sus cartas, con una extensión máxima de 1.400 caracteres, con espacios vía email a:

- ◆ contacto@diarioconcepcion.cl
- ◆ Cochrane 1102, Concepción

La correspondencia debe consignar claramente la identidad del remitente y su número de teléfono.

Hacemos presente que el diario no puede constatar fehacientemente la identidad del autor de la correspondencia y reproduce la indicada por éste, deslindando ulterior responsabilidad.

La Dirección se reserva el derecho de seleccionar, extraer, resumir y titular las cartas recibidas, sin explicación alguna y evitando cualquier discusión con el remitente.

## Política

“Tomaremos un curso de acción y una decisión en las próximas horas”.

*Gloria de la Fuente, subsecretaria de Relaciones Exteriores.*

“Esto no es más que otra idea recibida que no se materializó”.

*Gobierno Regional.*



HERRERA junto al rey Carlos III.

FOTO: CHILEGOB.CL

SUSANA HERRERA

# Pese a presiones embajadora de Chile en Reino Unido se mantiene en el cargo

Sebastián Rojas Guerstein  
contacto@diarioconcepcion.cl

Pese a una serie de presiones políticas tanto del oficialismo como de la oposición, la embajadora de Chile en Reino Unido, Susana Herrera, se mantendrá en el cargo.

Así lo confirmó la subsecretaria de Relaciones Exteriores, Gloria de la Fuente, tras la reunión sostenida en Cancillería junto a la propia Herrera, instancia que se generó tras las citadas críticas.

Todo lo anterior corresponde a la polémica generada una vez que se supo que la embajadora buscaba impulsar un proyecto en Santa Juana, evaluado en más de US\$5 millones, con financiamiento solicitado al Gobierno Regional del Biobío.

“Presentamos (a la embajadora) los argumentos jurídicos. Escu-

## A propósito de proyecto que impulsaba para Santa Juana en que solicitó recursos al Gobierno Regional del Biobío.

chamos, por supuesto, su argumentación y sobre lo que la Cancillería requirió. Haciendo la evaluación de estos antecedentes tomaremos un curso de acción y una decisión en las próximas horas”, explicó de la Fuente a propósito de que incluso la entidad estatal pidió a la embajadora no continuara con la solicitud.

### Gobierno Regional

Desde el Gobierno Regional del Biobío, en tanto, notificaron que efectivamente el 13 de junio recibieron una carta donde Herrera

presentaba el proyecto titulado “Living Lab Biobío”. Sin embargo, este no se concretó.

Según el Gore, si bien se realizaron reuniones en formato videoconferencia para obtener más antecedentes del plan, la solicitud no llegó a puerto debido a que la embajadora no presentó ningún documento sujeto a la formalidad que se requiere para estudiar la admisibilidad técnica, social y financiera.

En ese sentido, la institución liderada por el gobernador, Rodrigo Díaz, señaló que no hay “convenio u otra fórmula de entendimiento ni

financiamiento entre las partes. Tal como hemos dicho, para el Gobierno Regional del Biobío esto no es más que otra idea recibida que no se materializó”.

### El proyecto

La iniciativa formulada por Susana Herrera (junto al biólogo marino y consultor ambiental, Alberto Fuentes), consistía en aportar a regenerar Santa Juana debido a la tragedia ocasionada por los incendios forestales, a través de una “economía circular para el uso maderero y de residuos forestales” y la edi-

ficación de “una infraestructura verde turística, productiva local y educativa-tecnológica”, una especie de mercado.

Lo interesante es que no era un proyecto sin apoyo. En la misiva entregada al Gore -timbrada por Embassy of Chile, London-, Herrera expuso que se trataba de una iniciativa trabajada en conjunto a la fundación del Rey Carlos III de Inglaterra, Circular Bioeconomy Alliance (CBA) y “el prestigioso estudio de arquitectura, Zaha Hadid”.

Dicha iniciativa para una de las comunas más afectadas por el siniestro de febrero, requería, aproximadamente, de cinco millones de dólares: \$4.347.650 millones.

La alcaldesa de Santa Juana, Ana Albornoz, explicó a Diario Concepción que no estaba informada del proyecto. “No tenemos información respecto al tema”, aseguró la jefa comunal señalando que desde el municipio se enteraron a través de la prensa.

### Reacciones

Lo que sucedió con Susana Herrera, trajo diversas reacciones.

Por un lado, el hecho llamó la atención de Cancillería debido a que lo usual es que los embajadores planteen posibles iniciativas a realizarse en alianza con los países o entidades de las naciones en donde cumplen funciones, no que los representantes del país armen los proyectos.

Es así que, además del llamado a Cancillería, diversas personalidades políticas solicitaron su renuncia. Sin embargo, Herrera logró respaldo de la Federación Regionalista Verde Social (Frvs), partido que promocionó su nombre, sin ella ser militante, para que fuese la embajadora de Chile en tierras anglosajonas.

En ese sentido, la presidenta nacional del Frvs, Flavia Torrealba, explicó, en relación a todas las presiones que vivió Susana Herrera, que “es un escenario desolador, creo que tiene que ver mucho con la degradación que estamos viviendo a nivel político (...) No se puede acusar sin conocimiento”.

“Me he asegurado de que la versión de la embajadora coincida con los documentos de respaldo que ella tiene (...) Estaba haciendo un muy buen trabajo, nunca una embajadora en Reino Unido había logrado ese nivel de confianza con la corona Británica”, dijo Torrealba.

### OPINIONES

Twitter @DiarioConcepcion  
contacto@diarioconcepcion.cl

# Política

# 89

## cajas

con restos óseos, corresponde a los últimos hallazgos sobre posibles restos de víctimas de dictadura.

Diario Concepción  
contacto@diarioconcepcion.cl

La comisión de la Cámara Baja encargada de recabar antecedentes sobre las 89 cajas de osamentas depositadas en la Facultad de Medicina de la Universidad de Chile, como también de 300 osamentas que, según el Servicio Médico Legal (SML), podrían corresponder a detenidos desaparecidos, recibió a la Dra. Marisol Prado, directora de la entidad.

En la instancia, la doctora abordó la evolución del peritaje correspondiente a víctimas de desaparición forzada en la dictadura militar.

Según informaciones de la Cámara de Diputadas y Diputados, Marisol Prado expresó que se trata de una revisión histórica con información resguardada en distintos archivos.

Añadió que la función del organismo fue la búsqueda, identificación, determinación de la causa de muerte y la restitución a las víctimas.

Asimismo, recordó hallazgos emblemáticos, como exhumaciones que no se realizaron por personal especializado, lo que, a su juicio, provocó daños importantes y la pérdida de gran parte del contexto asociado.

### Avances

En la instancia, la directora del SML, a modo de remembranza, indicó que en el 2001 se distingue un avance en la identificación de las víctimas de delitos contra los derechos humanos gracias a la creación de un equipo pericial.



FOTO: FLICKR DIPUTADAS Y DIPUTADOS DE CHILE

CÁMARA BAJA

# Servicio Médico Legal expone ante comisión por 89 cajas con restos óseos

En la instancia se abordó la evolución del peritaje correspondiente a víctimas de desaparición forzada en la dictadura militar.

Luego, en 2003, se establecen las funciones de la unidad especial de identificación de detenidos desaparecidos y se crea el grupo especial de antropología forense.

Además, Prado reconoció y dejó en evidencia que, al momento de hacer las identificaciones, la institución contaba con insuficientes estándares científicos, profesionales y de infraestructura.

Lo anterior, habría potenciado la modernización inicial y dio mayor

profesionalización de la actividad.

Lo anterior, puesto que una vez que se supo de las 89 cajas con restos óseos hallados en dependencias de la Facultad de Medicina de la Universidad de Chile en febrero pasado, el SML ya había informado que mantiene dichos 300 restos de presuntas víctimas sin identificar.

### OPINIONES

Twitter @DiarioConcepcion.cl  
contacto@diarioconcepcion.cl



FOTO: MARSEGURIDAD

## Avanza proyecto para fortalecer seguridad privada

Desde la Cámara Alta informaron que el proyecto de ley sobre seguridad privada, luego de ser aprobado en general por la Comisión de Seguridad Pública del Senado, ya cuenta con 19 artículos aprobados y se estima que durante la semana sea despachado a la Sala para la evaluación del Pleno.

La iniciativa, que se encuentra en segundo trámite constitucional

### Avanza "Fast Track"

La iniciativa en cuestión, se incluye dentro de la robusta agenda legislativa en materia de seguridad.

y que pertenece a la agenda legislativa de seguridad "Fast Track",

busca estandarizar el rol de las empresas de seguridad privada, fortalecer el área, permitiendo la especialización y profesionalización de los trabajadores del sector.

Una de las normas aprobadas consagra una serie de deberes de estas entidades obligadas en cumplimiento de su rol preventivo, coadyuvante y complementario a la seguridad pública.

En ese sentido, se dispone que estarán obligadas a mantener medidas de seguridad privada, instituciones de entidades tanto públicas como privadas,

## Ciudad

“Si bien hubo sectores críticos que ya habían sido afectados en junio pasado, el presente evento sumó otras áreas pobladas”.

*Dr. Octavio Rojas, CS.Ambientales UdeC.*

“Vimos afectación en el sector ribereño de Hualqui y San Rosendo (...) Hemos visto afectación importante en Los Saltos del Laja y Cabrero”.

*Manuel Monsalve, subsecretario del Interior.*

### Noticias UdeC / Diario Concepción

Más de 19 mil personas evacuadas, dos fallecidos y sobre 800 damnificados en su mayoría de las regiones O'Higgins y Maule- es el saldo del sistema frontal que permanece activo sobre la zona centro-sur desde el viernes.

Al igual que en junio, esteros, canales y ríos registraron un fuerte aumento en sus caudales por las intensas y continuas precipitaciones, con desbordes que provocaron anegamientos en distintos sectores entre Maule y Biobío, que hasta hoy mantenían alertas en varias de sus comunas durante esta jornada.

“Un punto interesante fue la distribución de los sectores inundados, ya que si bien hubo sectores críticos que ya habían sido afectados en junio pasado, el presente evento sumó otras áreas pobladas, pues la distribución de la precipitación se produjo de forma más homogénea en todo el territorio, en comparación al evento anterior que tuvo mayor concentración en la cordillera andina”, comenta el académico de la Facultad de Ciencias Ambientales y especialista en gestión de riesgos hidrometeorológicos, Octavio Rojas Vilches.

Así, en muchas localidades se vivieron situaciones de emergencia a distinta escala, que en opinión del también experto en vulnerabilidad y resiliencia ante desastres socio-naturales, fueron mejor enfrentadas por los organismos públicos en comparación a lo ocurrió hace un mes.

“En términos de preparación de la emergencia se observó una respuesta más integral y anticipada por parte de las autoridades. De hecho, la comunidad recibió la información sobre posibles desbordes y deslizamientos asociados con bastante antelación al inicio del evento”, indicó el doctor en Ciencias Ambientales, integrante del Laboratorio de Reducción de Riesgos Socio Naturales (Larrs) de la UdeC.

Por otro lado, destacó que en términos generales hubo una mejor recepción del Sistema de Alerta de Emergencia (SAE) por parte de la población, “lo que podría estar asociado al aprendizaje de junio pasado”.

Este es el segundo sistema frontal importante vinculado a un río atmosférico en lo que va del año, que ocurre, además, en el contexto de la aparición de El Niño y las condiciones delineadas por el cambio climático global.

De acuerdo al Dr. Rojas, los even-



OPERATIVO junto al Río Andalién de Concepción.

FOTO: ISIDORO VALENZUELA M.

### LLUVIA Y DESBORDES

# Experto y nuevo sistema frontal: “Hubo una respuesta más integral de las autoridades”

**El Dr. en Ciencias Ambientales de la UdeC, Octavio Rojas, analizó el actual escenario local. Además, el subsecretario del Interior, Manuel Monsalve, entregó el balance sobre el estado de los ríos como el Biobío.**

tos de inundaciones seguirán presentes como ha ocurrido históricamente, aunque advierte que hay que considerar que “a nivel mundial se indica que el cambio climático puede modificar la frecuencia, magnitud o incluso la estacionalidad de los eventos climáticos extremos”.

#### Gestión del riesgo

En esa perspectiva, el experto llama a reflexionar sobre la forma en que se producen los desastres en contextos de anegamiento que, explica, son eventos intensos “asociados a los aumentos de caudales y una ocupación inadecuada de las zonas propensas a inundarse”.

Aquí -agrega- la gestión del ries-

go es clave, enfrentando el problema antes, durante y después de su ocurrencia.

“El ‘durante’ es lo que hemos observado durante estos días con la respuesta a la emergencia, (es decir) la evacuación; aspectos en los que hemos avanzado bastante como sociedad. Pero tenemos brechas importantes en el ‘después’ y en el ‘antes’ de la ocurrencia de las inundaciones o de cualquier desastre”, asevera el investigador.

Como ejemplo señala que aún están en desarrollo procesos de reconstrucción en sectores que fueron dañados en junio, sin que se haya cerrado el ciclo de riesgo, ya que en el

futuro las viviendas localizadas en estos sectores nuevamente podrían verse afectadas nuevamente.

Para el especialista, una de las principales medidas para reducir los efectos de eventos de anegamiento, es identificar las zonas de inundación y generar regulaciones que eviten la construcción de viviendas en lugares con amenaza alta de desborde. “Ello nos permitía avanzar desde un enfoque centrado en la respuesta de la emergencia a un enfoque preventivo”, afirmó.

Desde la perspectiva de las personas, el Dr. Vilches recalzó la importancia de conocer y ser conscientes del entorno que están habitando y

estar atentos a las alertas que emitan las autoridades.

“Si vivimos cerca de un río, saber cuáles son las zonas de inundación o de posibles desbordes y, además, en caso de recibir un aviso de evacuación por parte de la autoridad tratar de respetarlos, porque en general este tipo de inundaciones asociados a ríos con alta pendiente suelen ser violentos y repentinos”, puntualiza el académico.

#### Subsecretario del Interior

Este lunes el subsecretario del Interior, Manuel Monsalve, sobrevoló varios puntos de la Región del Biobío para inspeccionar la situación de los terrenos más afectados.

Hasta el cierre de esta edición se contabilizaban 20 alarmas de evacuación preventiva. En este sentido, Monsalve detalló que en cuanto a la crecida del Río Biobío “vimos afectación en el sector ribereño de Hualqui y San Rosendo. Distinta es la situación del Río Laja. Hemos visto afectación importante en Los Saltos del Laja y Cabrero. Acá 115 viviendas han sido inundadas en el sector de Chillancito y Los Encinos”.

“En Arauco se está haciendo un seguimiento para eventuales evacuaciones”, dijo la autoridad agregando que el Ejecutivo también trabaja en la entrega de ayuda para los afectados. De hecho, en Cabrero el levantamiento de la Ficha Fibe comenzaría a partir de esta semana, anunció Monsalve entre otros temas como recursos para la limpieza de fosas.

#### OPINIONES

Twitter @DiarioConce  
contacto@diarioconcepcion.cl

## Ciudad

Christopher Cortez Alarcón  
contacto@diarioconcepcion.cl

SE UBICA EN CERRO LA VIRGEN

# Mejor Niñez trasladará el “Arrullo” hacia Valle Escondido

FOTO: RAPHAEL SIERRA P.

Cambiar de lugar hacia una nueva dependencia con fines de residencia familiar de infancia temprana es lo que busca el Servicio Nacional de Protección Especializada a la Niñez y Adolescencia en el caso del Cread Arrullo, el que históricamente ha operado en el sector del Cerro La Virgen de Concepción. Esto se enmarca en el plan de reconversión de centros que se lleva a cabo a nivel nacional.

Es por eso que inició un proceso de licitación, a través de Mercado Público, para “establecer un presupuesto o cotización por los trabajos, una carta Gantt que no supere los 90 días y la presentación formal de las empresas interesadas en participar”.

La futura residencia en cuestión se ubicará en la calle Barcelona N° 1184, en el sector Valle Escondido de la comuna de Concepción, donde se considera un terreno de 1.052,4 metros cuadrados, con una superficie construida total de 596,71 metros cuadrados, aproximadamente.

Andrea Saldaña, directora regional del Servicio Nacional de Protección Especializada a la Niñez y Adolescencia, explicó a Diario Concepción que “esta licitación es parte del proceso de reconversión del Cread Arrullo, reconocido hogar de La Virgen en la capital penquista, para la habilitación de una residencia para niños y niñas de 4 a 8 años”.

“El 2018 se comprometió el cierre de los centros masivos de administración directa (Cread), y se inició el cambio a residencias familiares que buscan ser lo más parecido a un hogar familiar con grupos más reducidos de niños. Hemos ido cambiando estos centros masivos, despersonalizados y poco amigables por nuevas residencias de grupos más reducidos, de alto estándar, con gran infraestructura y espacios amables. Estamos avanzando en nuevas residencias que buscan que los niños y niñas sean parte de la comunidad, vayan a clases con sus pares y compartan”, profundizó.

El plan en cuestión se encuentra en una etapa inicial y sin plazos concretos más allá del cierre de licitación, que está estipulado para el 25 de agosto.

### Detalles

En cuanto a especificaciones técnicas del proyecto, el inmueble debe contar con recintos en general, destinados a dormitorios, espacios comunes y módulo de profesionales para una residencia familiar de segunda infancia, que atenderá a una población de 12 niños y niñas entre 4 y 8 años de edad.

Además, se contempla la demolición de algunos recintos, mejora-



La futura residencia se ubicará en la calle Barcelona. Atenderá a una población de 12 niños y niñas de entre 4 y 8 años de edad.

miento de cubiertas en sectores deteriorados, cambios en revestimientos de muros, pisos y cielos, pinturas interiores y exteriores, habilitación eléctrica y sanitaria, habilitación y mejoramiento de baños, entre otros.

“En ese sentido, mencionar que el Servicio ha ido avanzado en esta materia y ya se ha concretado en otras regiones el cierre de los centros masivos Cread. Fue una recomendación de Unicef y un compromiso del Estado que estamos cerca de cumplir al 100%

a nivel nacional”, finalizó Andrea Saldaña.

### Situación regional

El hogar correspondiente al sector La Virgen se suma a la lista de proceso de traslado, que ya se ha iniciado anteriormente con otros recintos de Mejor Niñez en Concepción.

En enero de este año se decidió la reubicación de la Residencia Familiar de Chacabuco por las numerosas complicaciones que ha significado su emplazamiento, da-

das por “problemas asociados a la prostitución, venta y consumo de drogas”, comentó en aquel entonces el seremi de Desarrollo Social, Hedson Díaz.

Más tarde, debido al incendio que afectó a la casa de menores de calle Castellón, se movilizó al grupo de residentes hasta un lugar temporal en Coliumo. Actualmente, el Servicio trabaja para una vivienda definitiva que la reemplace.

### OPINIONES

Twitter @DiarioConce  
contacto@diarioconcepcion.cl

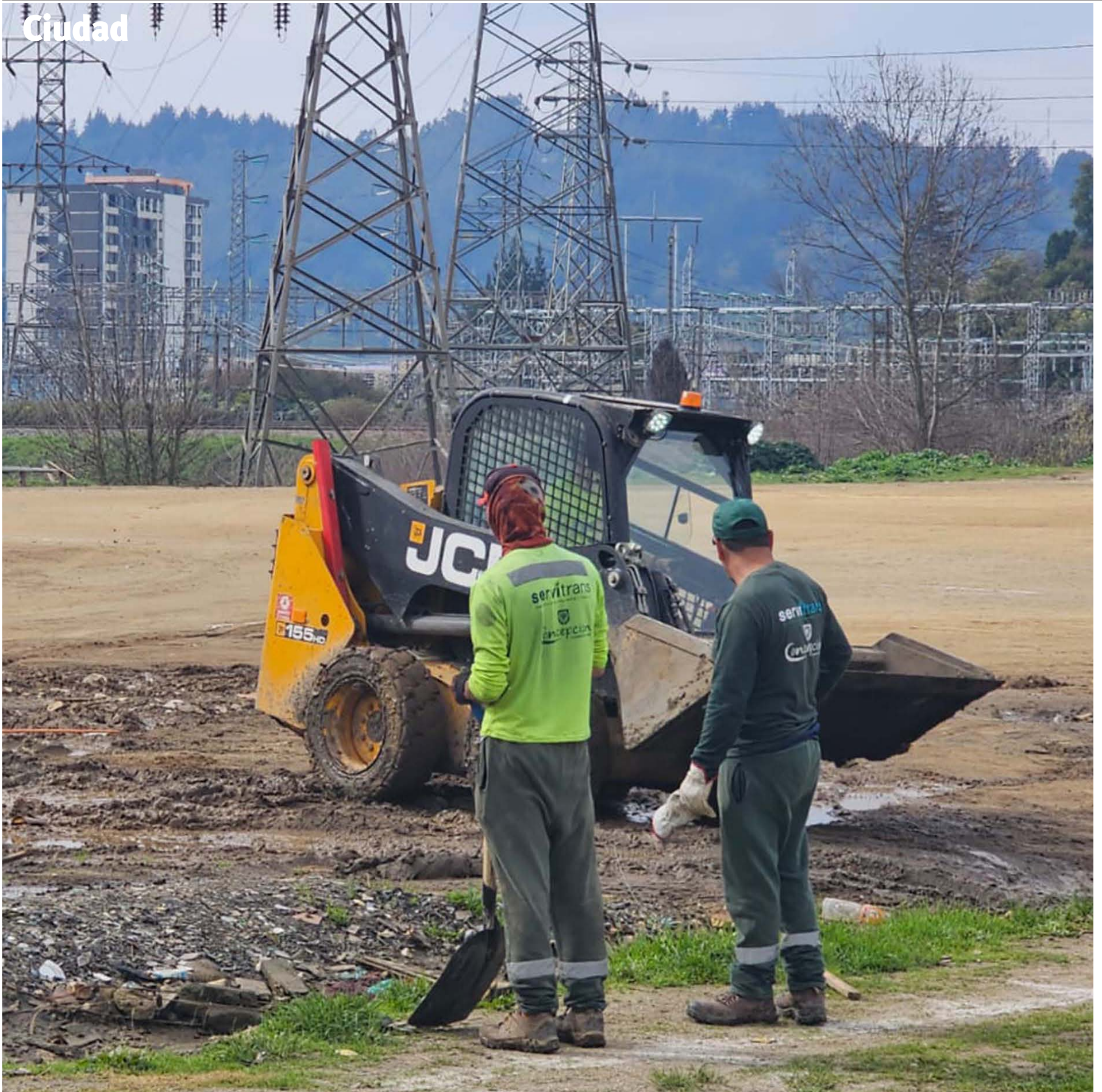

A pesar de que existen multas hasta las 5 Unidades Tributarias Mensuales, por depositar desechos en espacios no habilitados, los municipios de la Región del Biobío deben destinar recursos para evitar la formación de microbasurales mes a mes.

LLAMAN A LA RESPONSABILIDAD DE LOS VECINOS

Hasta 940 toneladas de basura retiran los municipios mensualmente en sitios eriazos



**Cecilia Bastías Jerez**  
contacto@diarioconcepcion.cl

En los distintos municipios de la Región del Biobío, a pesar de que constantemente afirman llevar a cabo distintas acciones de difusión para mejorar la conducta de los vecinos respecto del depósito de basura en lugares que no corresponden, igualmente deben destinar importantes cantidades de recursos para hacerse cargo de esta mala conducta, la que de hecho está castigada con multas por ordenanza municipal, las que van de las 1 a 5 UTM (de \$63 mil 452 a \$317.260).

El caso más complejo por el volumen de basura que recogen y el monto que debieron invertir en julio, lo expone el alcalde de Hualpén, Miguel Rivera. Este contó detalles sobre la cantidad de basura que retiran de sitios eriazos o de microbasurales. “Julio sumó 941 toneladas, englobando sitios eriazos y microbasurales. Nuestro municipio invierte al mes en gastos asociados al retiro de basura en estos lugares, aproximadamente, \$96 millones”.

El alcalde de Hualpén señaló que para ellos es relevante invertir en esto ya que como administración se han manifestado comprometidos con el Medio Ambiente, además de que este tema afecta en la calidad de vida de las personas en la comuna.

“En caso de que alguna persona deposite su basura en alguno de estos lugares, las sanciones a las que se pueden enfrentar son multas de hasta 5 UTM. Los vecinos han realizado más denuncias en el último tiempo por este tipo de situaciones, las cuales se pueden hacer presencialmente en nuestra oficina, ubicada en calle Bélgica #1539 o al número 41-2668113” estableció el alcalde hualpenino.

En tanto desde Concepción, desde la Dirección de Aseo y Ornato de la Municipalidad se informó que semanalmente se están retirando aproximadamente 120 toneladas de basura, la que posteriormente es depositada en el relleno sanitario de Cemarc, con un costo por tonelada de \$15 mil 748, por lo que al mes equivale a \$7 millones 500 mil, aproximadamente.

En Concepción se han realizado diferentes actividades para generar conciencia de parte de la ciudadanía, como el desarrollo de diversas campañas de concientización y a través de la Dirección de Medio Ambiente por fomentar el reciclaje y evitar más volumen de basura en rellenos sanitarios.

Desde la Municipalidad de Concepción, destacaron también que en este ámbito la capital regional ha sido nombrada el 2019 como comuna mentora en Reciclaje Orgánico Domiciliario a nivel nacional por el



FOTO: RAPHAEL SIERRA P.

## 10 toneladas

afirman extraer en el mes desde la Municipalidad de Talcahuano y atribuyen esto al sistema de contenedores.

### Semanalmente se retiran 12 toneladas

de basura en lugares no autorizados en la comuna de Concepción, los que se trasladan al relleno de Cemarc.

Ministerio de Medio Ambiente. Con lo que asesoró a otras comunas del país como: Chillán, Cauquenes, Chillán Viejo, San Nicolás, San Carlos, Quillón, Bulnes, Quirihue.

“Nuestra Dirección de Medio Ambiente bajo el alero del Programa de Compostaje: Huertos Orgánicos y de Residuos Valorizables, ha sido un gran aporte a la economía circular, siendo sus principales objetivos: reducir los volúmenes de residuos domiciliarios a nivel comunal (evitar la disposición a Relleno Sanitario), rebajar los gases de efecto invernadero (metano y CO2) para propiciar una mejor calidad de vida a las y los penquistas” manifestó el alcalde, Álvaro Ortiz.

El director de Aseo y Ornato de la Municipalidad de Chiguayante, Jonathan Fuentes, indicó que mensualmente la empresa a cargo realiza el retiro de un aproximado de 250 toneladas de desechos en microbasurales en la comuna. “Este tonelaje es aparte del procedimiento normal de retiro de desechos domiciliarios que realizamos en todos los sectores de Chiguayante”, dijo.

“Sólo en lo que respecta a la limpieza de microbasurales, el municipio invierte un aproximado de \$10 millones cada 30 días, lo cual es un monto importante considerando que se puede evitar tras la coordinación con la dirección para el retiro controlado”, afirmó Fuentes.

En la ordenanza municipal de derechos de aseo de la Municipalidad de Chiguayante existe sanción con una multa que va de una a tres unidades tributarias mensuales (UTM) a toda persona que deposite residuos domiciliarios en lugares que no autorizados, a lo que se suma el pago por extracción y disposición final de los desechos. “En comparación con los recursos gastados en retiro de desechos como microbasurales, este no es asimilable al cobro de multas por concepto de depósito sin autorización”, aclaró el director de Aseo y Ornato. En Chiguayante aseguran que ha existido algún avance en la conciencia de mantener el ambiente limpio, pero aún existen personas que depositan sus residuos donde no corresponde. “Por lo cual hacemos un llamado a que nuestros vecinos y vecinas retiren sus desechos los días que corresponden a su sector y en los horarios que corresponde para que hagamos de Chiguayante una ciudad más limpia”, estableció Jonathan Fuentes.

“Reiteramos a nuestras juntas de vecinos que pueden acceder a la instalación de bateas para el llenado y retiro de desechos voluminosos que no pueden ser sacados por el camión recolector, con eso evitamos que las familias desechen cosas de grandes volúmenes incurran en infracciones al situarlos en es-

quinas o sitios eriazos”, estableció el director de Aseo y Ornato de la Municipalidad de Chiguayante.

### Contenedores en Talcahuano

Desde la Municipalidad de Talcahuano detallaron que el retiro de basura desde sitios eriazos que podrían conformar microbasurales es una problemática no tan grave en comparación a otras comunas. “Se extraen cerca de 10 toneladas mensuales, lo que en la conversión es menos de dos tolvas completas del camión”, señalaron en un escrito a Diario Concepción.

“Lo anterior se puede explicar por la presencia de contenedores en gran parte de la comuna por lo que es más habitual encontrar desechos fuera de los basureros que en otros sitios. Además, dicha práctica también está sancionada y dependiendo de lo que determine el Juzgado de Policía Local puede aplicarse una multa de hasta 2 UTM”, especificaron desde la casa edilicia.

El llamado es a utilizar de buena manera los contenedores para evitar acumulación de basura en las inmediaciones y todos los problemas que puede traer. Además, invitamos a denunciar a quienes dejen escombros o elementos diferentes a los residuos domiciliarios.

### OPINIONES

Twitter @DiarioConce  
contacto@diarioconcepcion.cl

## Ciudad

FOTOS: RAPHAEL SIERRA P.



EL NOMBRE del barrio a todo color.

EN LA CAPITAL REGIONAL

# Barrio Prieto Cruz: *huella vigente* de un Concepción antiguo



Entrar acá es dar un paso al pasado, al de esa comuna penquista con mucho sentido de vecindad y unión entre sus vecinos.

VENTA Y COMERCIO de flores, cerca del Cementerio Municipal.

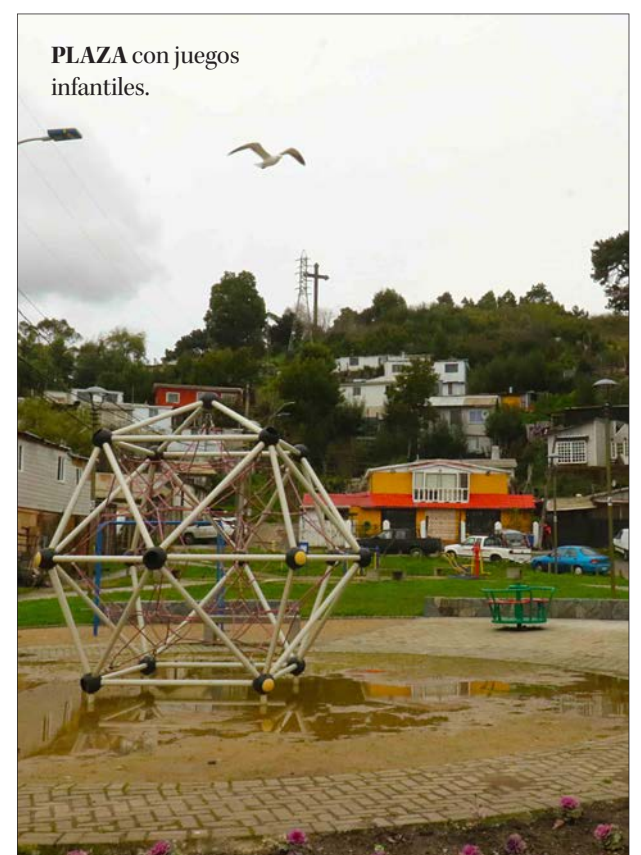

PLAZA con juegos infantiles.



DEPARTAMENTOS residenciales del lugar.

## Ciudad

FOTO: PEXELS

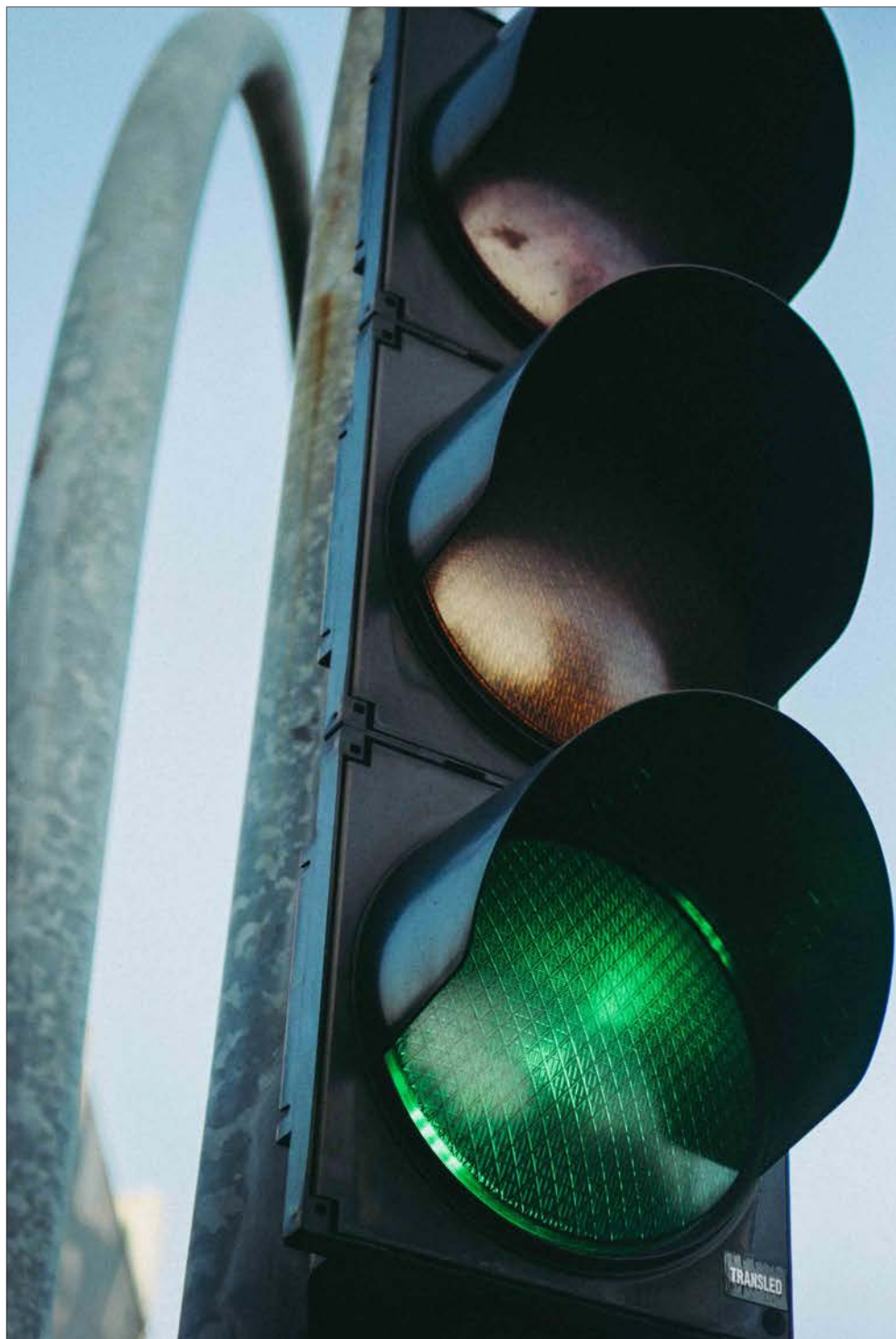

LICITAN EN EL PUERTO

# Más de 60 cruces serán intervenidos para el mejoramiento de semáforos en Talcahuano

Marcelo Contreras Belmar  
contacto@diarioconcepcion.cl

Talcahuano cuenta con un parque vehicular de 37 mil unidades motorizadas que recorren a diario las calles de su puerto y sus poblaciones, según datos del INE, por lo que la mantención de sus semáforos es crucial.

La ciudad tiene 64 cruces semaforizados. Esto, principalmente, en sus arterias principales, como las avenidas Colón y Blanco Encalada, que son las vías que más tránsito ven durante la semana. Es que son las calles por donde se desplaza la locomoción colectiva que conecta a la comuna con el resto del Gran Concepción.

Estas cruces brindan la entrada a sectores residenciales y puertos industriales como San Vicente, que, al verlas interrumpidas por un servicio de semáforos fallido, provocaría congestiones y complicaciones para residentes y trabajadores.

Ahora la Municipalidad de Tal-

**El proyecto trata de la compra de materiales necesarios para la reparación y mantención de los dispositivos.**

cahuano publicó una licitación por \$23 millones para la compra de materiales elementos necesarios para el funcionamiento de los semáforos, para reparar y mantener operativos todos los cruces señalizados, para así evitar accidentes que puedan afectar la vida de los ciudadanos, así como también no afectar el flujo vehicular del puerto.

Desde el municipio se explicó que “todos los años, se realizan evaluaciones de puntos críticos y se realizan este tipo de compras para mantener stock de componentes y realizar los arreglos de manera rápida”.

### Cruces Principales

El cruce de la Avenida Colón, esquina con Hualpén, recibe la lle-

gada de vehículos desde la Autopista Interportuaria Talcahuano-Penco, como desde el puerto de Talcahuano, lo que la posiciona como una de las principales entradas en la comuna, pero también es la intersección que comúnmente se encuentra con dificultades técnicas lo que complica el tránsito de las 4 pistas que conectan en el sector de Isla Rocuant.

Igualmente, el cruce Autopista Concepción-Talcahuano esquina Jaime Repullo que recibe al tránsito tanto de la autopista como el de los desvíos de Colón provenientes de Hualpén. De la misma manera que ocurriría en la intersección de Avenida Colón con Desiderio García - Iquique a la altura del cruce ferroviario que lleva hasta el Hospital Higuera de Tal-

cahuano, este cruce conecta cuatro salidas que se complican si los semáforos del sector no están funcionando.

Jorge Valentín Cáceres, vecino de la comuna de Talcahuano expresó “todas las mañanas se producen congestiones a la salida de la Isla Rocuant, independiente si no están funcionando los semáforos, pero cuando al menos uno de los semáforos de ese cruce está apagado, no hay control entre los automovilistas”.

Por su parte María Contreras, vecina del cruce Avenida Colón con Desiderio García declaró que “ese cruce es complicado a diario, quienes salgan de Las Higuera o de la calle Iquique tienen que coordinarse con quien tienen enfrente si quieren virar hacia el puerto o hacia el mall, pero cuando están apagados no hay manera de salir hacia Colón”.

### OPINIONES

Twitter @DiarioConce  
contacto@diarioconcepcion.cl

## Ciudad

PROGRAMA QUIERO MI BARRIO DEL MINVU

# 550 familias serán beneficiadas con mejoras en cerro Merquín de Coronel

Se invertirán alrededor de mil millones de pesos en remodelación de sectores emblemáticos de la comuna coronelina. Noticia fue valorada por el jefe comunal Boris Chamorro.

Diario Concepción  
contacto@diarioconcepcion.cl

Cerca de 550 familias de los sectores Villa Alegre, cerro Merquín y Libertad en Coronel fueron notificadas del pronto inicio de la intervención del Programa Quiero mi Barrio, que llegará hasta el sector con un equipo multidisciplinario para mejorar tanto los espacios públicos como el tejido social.

“Muy contenta de estar acá trayendo estas buenas noticias porque ya estamos iniciando el trabajo en terreno y en concreto ya firmamos el convenio, pasó por el concejo municipal así que hoy día este trabajo se empieza a ver en el territorio. Muy contenta del cariño y acá tenemos disponibles entre profesionales, trabajo social y obras alrededor de 1.000 millones, así que feliz de poder cumplir un anhelo que llevaba ya cinco intentos”, señaló Claudia Toledo, seremi de Vivienda y Urbanismo. Se trata de un proyecto que la comunidad del sector venía solicitando desde hace cinco años, ya que en el sector se presentan diversas problemáticas urbano-ambientales por lo que el municipio local relevó la importancia de elaborar un plan de trabajo basado en cuatro líneas de acción: Infraestructura Urbana, intervención social, Seguridad Ciudadana y Cuidado Medio Ambiental.

“Hoy día tras la llegada de la seremi, Claudia Toledo, a quien yo le quiero agradecer, al ministro Carlos Montes y al Gobierno del presidente, Boric, que nos permite hoy día



FOTO: MINVU

coordinar la llegada de este proyecto de más de 1.000 millones para el sector del cerro Merquín, Villa Alegre, Libertad, cementerio municipal, El Pozo, que va a venir a mejorar la calidad de vida de nuestros vecinos con mejores accesos, con

mayor equipamiento e incluso mejorando el tejido social”, indicó el alcalde, Boris Chamorro.

Quiero mi Barrio cerro Merquín se unirá al trabajo ya ejecutado por el programa de Gobierno en cerro Obligado, en 2018, donde culminó su

trabajo y en donde dejó obras tan importantes como el circuito de plazas como zona segura, “el Quiero mi Barrio fue una muy bonita experiencia, por lo que llamo a los vecinos a seguir adelante con todo, apoyen a este Quiero mi Barrio porque así van

a tener buenos resultados y se unirán. Después de este proyecto la comunidad se mira como una familia”, expresó Margarita Martínez, presidenta CVD Cerro Obligado.

El área de intervención del programa está definida al norte por calle Orfelía González, al sur por calle Uribe, al este por calle Pedro María González, Avda. La Paz y calle Uribe y al oeste por calle Manuel Montt. El sector se encuentra dentro de la superficie más vulnerable de la comuna de Coronel, presentando gran deterioro de equipamiento público como calles, sendas peatonales, veredas y escaleras peatonales, así como también del equipamiento e infraestructura social.

“Agradecer que el proyecto allá llegado a este cerro, a la seremi por estar acá en el sector, agradecer a la Municipalidad de Coronel por la perseverancia por haber seguido. Nosotras como dirigentes muchas veces fuimos a la oficina de Secplan para insistir por este proyecto traerlo a este cerro porque era muy necesario, tenemos muchas dificultades de conectividad, problemas de veredas, de escaleras y creemos que este proyecto lo anhelábamos muchos. Tenemos muchas expectativas, que venga a unir y que sea un trabajo colaborativo con la municipalidad y las organizaciones así que estoy muy agradecida” dijo María Villegas, presidenta de la Junta de Vecinos Villa Alegre.

### OPINIONES

Twitter @DiarioConce  
contacto@diarioconcepcion.cl



FOTO: MINSAL

## Salud da recomendaciones ante el temporal

En virtud del sistema frontal que afecta a diversas comunas del país, incluyendo a Biobío, la Autoridad Sanitaria de la región entregó diversas recomendaciones orientadas a cuidar la seguridad y salud de la población.

Respecto a las lluvias y vientos originadas a partir del Sistema Frontal, los consejos se orientan a limpiar canaletas, veredas y calzadas próximas a la vivienda; alejarse de causas de ríos que puedan aumentar re-

pentinamente su nivel, no acercarse a quebradas o laderas de cerros, y mantenerse informado periódicamente sobre los protocolos meteorológicos y alertas vigentes, a través de la Dirección Meteorológica de Chile y el Servicio Nacional de Prevención y Respuesta ante Desastres (SENAPRED).

“En contexto del Sistema Frontal hemos verificado la operatividad de los establecimientos de salud u otros

de carácter crítico, como los Establecimientos de Larga Estadía para el Adulto Mayor, centros de diálisis y farmacias; además de revisar condiciones sanitarias de albergues, detectar necesidad de vacunación de pacientes con necesidades especiales por patologías o situaciones de riesgo, y constatar la capacidad y operatividad de los rellenos sanitario, entre otras tareas”, declaró el Seremi de Salud del Biobío, Dr. Eduardo Barra Jofré.

TRAS ANUNCIO DE MINISTERIO DE TRANSPORTES

# Pago de \$38 mil en Santiago: Piden que medida se extienda a transporte público local

Idea es impulsada desde la Comisión de Hacienda de la Cámara Baja. Dirigentes creen que subsidio es posible una vez que se implemente el sistema de tarjeta en la zona.

Marcelo Contreras Belmar  
contacto@diarioconcepcion.cl

Tras el reciente anuncio sobre el beneficio económico exclusivamente para quienes paguen su pasaje en la locomoción pública de Santiago utilizando un código QR con la aplicación de Red Metropolitana de Movilidad (RED), o las aplicaciones de Mercado pago y BancoEstado es que a nivel local hubo reacciones.

Es que de acuerdo al Gobierno Dicho quienes lleguen a cancelar \$38 mil, antes de finalizar el mes, en concepto de pasaje, estas personas podrán terminar el mes correspondiente de forma gratuita. Cuestión que va a comenzar este 1 de septiembre.

Ante aquello el diputado del distrito 20 de la Región del Biobío, Eric Aedo, anunció que "desde la Comisión de Hacienda vamos a exigir al ministro de Hacienda (Mario Marcel) que el Ministerio de Transportes y Telecomunicaciones otorgue un subsidio igual al que se está entregando en Santiago. Eso lo vamos a hacer en medio de la discusión presupuestaria del año 2024".

"No es justo que los santiaguinos tengan privilegios y no las regiones. La gente en regiones necesita apoyo en un subsidio al transporte de igual manera. No vamos a aceptar en la Comisión de Hacienda, quienes representamos a regiones, una discriminación a nuestra gente", concluyó el diputado.

En la misma línea el Observatorio de Corbiobío solicitará a las Comisiones respectivas del Congreso Nacional clarificar "por qué las decisiones legislativas y administrativas no consi-



FOTO: RAPHAEL SIERRA P.

deran que Chile es un estado unitario y, por ende, la igualdad de sus ciudadanos rige en todo el territorio nacional".

"Para el Observatorio de Cor-

biobío es imperativo exigir un trato igualitario para los usuarios del transporte público, para que los fondos del subsidio al Transantiago se traduzcan equitati-

vamente en las 16 regiones, que representan un 60 por ciento de Chile. En síntesis, otorgar de manera proporcional a todos los habitantes del país los

mismos beneficios que se otorgan a los que residen en Santiago", planteó la entidad por medio de un comunicado.

## Situación local

Sobre el proyecto es que el propio ministro de Transportes, Juan Carlos Muñoz, dijo que "somos conscientes que cualquier alza afecta el bolsillo de las familias por mínimas que sean. Al mismo tiempo, siempre dijimos que las tarifas no pueden estar congeladas para siempre. Por ello, como Ministerio de Transportes y Telecomunicaciones trabajamos en una acción concreta para apoyar a quienes más utilizan el sistema Red Movilidad y así estamos presentando el "Monto Máximo Mensual". Después de \$38 mil en viajes pagando con QR, el resto de los traslados serán gratis".

Luis Quiroz, presidente de la Alianza Gremial de Transporte de la Región del Biobío dijo que "Santiago se encuentra avanzado en temas de pagos con tarjeta, por lo que la implementación de estos beneficios se facilita para una capital más conectada.

"En el caso de Concepción todavía nos encontramos atrasados en temas de vialidad, pero se está trabajando en un proyecto de sistema cerrado en la zona del Gran Concepción para poder en un futuro implementar un pago como se realiza en la capital", agregó.

Por su parte Arturo Giusti, presidente de la Federación Gremial Interregional del Transporte de Pasajeros dijo que "en Concepción todavía ese sistema no se puede aplicar, dado que todavía no tenemos el sistema de prepago a bordo de los buses (...). Sí este otro año, cuando lleguen los buses eléctricos que ofreció el Ministerio, con un sistema de prepago, yo creo que se puede aplicar ese beneficio sin problemas".

Vale recordar que en el caso de la Región de Ñuble, desde inicios de julio de este año es que ya existe la modalidad de pago mediante tarjeta, esto en las comunas de Chillán y Chillán Viejo.

## OPINIONES

Twitter @DiarioConce  
contacto@diarioconcepcion.cl

## Economía & Negocios

FOTO: ISIDORO VALENZUELA M.



CONTEMPLA AL BIOBÍO

# Primer informe para predecir sequía agrícola es programado para octubre

Aníbal Torres Durán  
contacto@diarioconcepcion.cl

El Instituto de Investigaciones Agropecuarias (Inia), vinculado al Ministerio de Agricultura, desarrolló un instrumento tecnológico que proyecta con tres meses de antelación las condiciones de la vegetación, y así poder predecir los niveles de sequía agrícola entre la Región de O'Higgins y La Araucanía, incluyendo a la del Biobío, durante el verano 2024.

El primer informe del pronóstico está programado para octubre y permitirá estimar la condición que tendría la vegetación para el verano, para anticipar las posibles comunas afectadas por sequía agrícola pudiéndose adoptar medidas preventivas para mitigar los efectos.

"La sequía es una amenaza natural que representa un riesgo constante para la mayoría de los productores. Es una condición grave, que afecta a muchas personas en el mundo con consecuencias catastróficas", afirmó Marcel Fuentes, investigador de Inia y director de la iniciativa de predicción de sequía agrícola.

En la misma línea, Fuentes seña-

**Esto en base a instrumento especializado que levantó el Inia.** Por otra parte, y en el contexto del actual sistema frontal, hay afectaciones producto de crecidas de ríos.

## 3 meses

de anticipación es el rango de proyección de los resultados previos.

ló que la falta de lluvia impide satisfacer las necesidades de riego de las plantas, lo que puede generar graves consecuencias para los cultivos y provocar pérdidas económicas significativas para los agricultores.

"A pesar del éxito del producto de monitoreo satelital, es crucial adelantarse a los impactos futuros de la sequía, a través de un pronóstico para ayudar a las autoridades en la planificación y optimización de la distribución de los recursos económicos y mejor manejo del agua de riego", enfatizó el investigador.

Por su parte, la directora nacional de Inia, Iris Lobos, comentó que la institución realiza mes a mes "monitoreos satelitales de la vegetación y de la sequía agrícola, para proporcionar información relevante a las autoridades regionales y nacionales sobre la declaración de zonas en

emergencia agrícola. Estamos atentos a lo que pueda reportar el informe sobre los niveles de sequía agrícola que enfrentaremos en el verano, para que las autoridades del ministerio estén informadas oportunamente y puedan gestionar decisiones preventivas en los territorios".

### Emergencia

No obstante, la principal preocupación de los agricultores del Biobío durante las últimas jornadas han sido las precipitaciones que se han registrado en la zona, junto con los desbordes de ríos que han inundado plantaciones e instalaciones agrícolas.

"Hemos estado desplegados atendiendo en terreno la emergencia por este sistema frontal en la región del Biobío. Nos trasladamos hasta la comuna de Quilaco para constatar la

evacuación preventiva de los vecinos y vecinas del sector Pejerrey, así como también la situación del sector agrícola en la comuna. Junto al alcalde, Miguel Abuter, y equipo de Conafmonitoreamos los puntos críticos por la crecida del Río Laja en la comuna de Antuco", detalló la seremi de Agricultura en la Región del Biobío, Pamela Yáñez, sobre la situación agrícola en la zona.

Asimismo, la seremi puntualizó que "por el momento, y cómo continúan estas intensas precipitaciones, aún no podemos establecer un catastro de agricultores y agricultoras afectados, pero si ya están instaladas las coordinaciones con todos los servicios del agro para estar preparados para responder a esta contingencia, y enviamos a las municipalidades recomendaciones y sugerencias para prevenir en todos los aspectos posibles".

"Las primeras afectaciones son por crecidas del río, o sea, inundaciones e infraestructura agrícola", confirmó Yáñez.

### OPINIONES

Twitter @DiarioConce  
contacto@diarioconcepcion.cl

## Economía & Negocios

TRAS CAMBIO DE LEY

# Biobío: Casi 11 mil empresas han accedido a subsidio al salario mínimo

Corresponde al 57% de las firmas en condiciones para postular. “Aún hay cupo para alivianar la carga al momento de pagar el sueldo a sus trabajadores y trabajadoras”, dijeron desde la Seremi de Economía.

Diario Concepción  
contacto@diarioconcepcion.cl

El seremi de Economía, Fomento y Turismo en la Región del Biobío, Javier Sepúlveda, informó que hasta la fecha un 57,3 % de las empresas que pueden acceder al subsidio al salario mínimo, ya cuentan con el beneficio. En total, se han acogido 10.867 solicitudes de los 18.977 potenciales beneficiarios.

Por lo que, la autoridad regional insistió en que “quienes aún no hayan postulado a través del Servicio de Impuestos Internos, tienen plazo hasta el 17 de septiembre para acogerse a esta importante iniciativa que les entregará un monto de dinero para pagar a sus colaboradores y colaboradoras, en base al aumento del sueldo mínimo”.

“Con el aumento del salario mínimo se mejora la calidad de vida para las personas y sus familias. Sabemos que han sido tiempos difíciles después del ajuste que hemos vivido como país en torno a los temas econó-



FOTO: MINISTERIO DE ECONOMÍA

micos postpandemia, pero nos vamos recuperando: la inflación ha ido cediendo y los trabajadores de a poco han recuperado poder adquisitivo”, señaló Sepúlveda.

Agregó que “con este aumento del salario mínimo, esperamos también poder apoyar a las familias a las cuales les cuesta más llegar a fin de mes, que son las más vulnerables del país”.

La medida, cuyo fin es ayudar a las empresas de menor tamaño a adecuarse al recientemente aprobado reajuste del salario mínimo, establece un monto monetario para que los empleadores puedan cumplir con el aumento gradual hasta alcanzar los \$500.000 en julio de 2024.

Quienes cumplan con los requisitos deberán postular una vez para recibir el beneficio hasta abril de 2025. Para realizar la solicitud, las empresas deben ingresar su clave tributaria si es una persona jurídica, y la clave única en el caso de una persona natural que tributa por primera categoría.

Al mismo tiempo, la autoridad regional puntualizó que el próximo 1 de septiembre el sueldo mínimo tendrá una nueva alza, subiendo a 460 mil pesos.

### OPINIONES

Twitter @DiarioConcepcion  
contacto@diarioconcepcion.cl

## Extienden plazo de programa para internacionalización

Tras el exitoso cierre de la primera generación del programa de aceleración “Startup Biobío”, Endeavor, en conjunto con Casa We IncubaUdeC, con el apoyo de Corfo, lanzaron una convocatoria, con el fin de seguir brindando apoyo a nuevos emprendedores de la región en su proceso crecimiento y escalamiento a nivel internacional.

Hasta el miércoles 23 de agosto, a las 16:00 horas (hora local), se extendió el plazo del nuevo llamado para ser parte de la segunda generación de este programa, donde los seleccionados tendrán acceso a contenido formativo, mentorías y actividades de networking que

### IncubaUdeC

fue parte de la primera generación del programa.

les permitirán ampliar su visión estratégica y competir globalmente. Las postulaciones están disponibles en [www.startupbiobio.com](http://www.startupbiobio.com).

Para celebrar el evento de cierre de la primera versión de “Startup Biobío”, denominado “Demo Day”, se congregaron más de 200 personas, entre estas el Dr. Carlos Saavedra, rector de la Universidad de Concepción; Javier Sepúlveda, seremi de Economía de Biobío; Xi-



FOTO: CEDIDA

mena Riffo, subdirectora de Corfo Biobío; Osvaldo Marinao, director regional de ProChile; Álvaro Ananías, presidente de la CPC Biobío y Kathleen Barclay, presidenta de Endeavor Chile.

Durante la instancia 16 emprendedores presentaron sus proyectos ante un panel de inversionistas, el cual tuvo la responsabilidad de elegir a los ganadores en las categorías de startups y scaleups.

## Cultura & Espectáculos

El estreno internacional de este trabajo se realizó en junio pasado en el festival de documentales Sheffield DocFest de Inglaterra.

Tras el estreno, el documental proyecta un recorrido por distintos festivales internacionales y también nacionales.

El rodaje se realizó desde el segundo semestre del 2021 y se extendió hasta el 2022, con la idea de poder registrar las distintas estaciones del año.

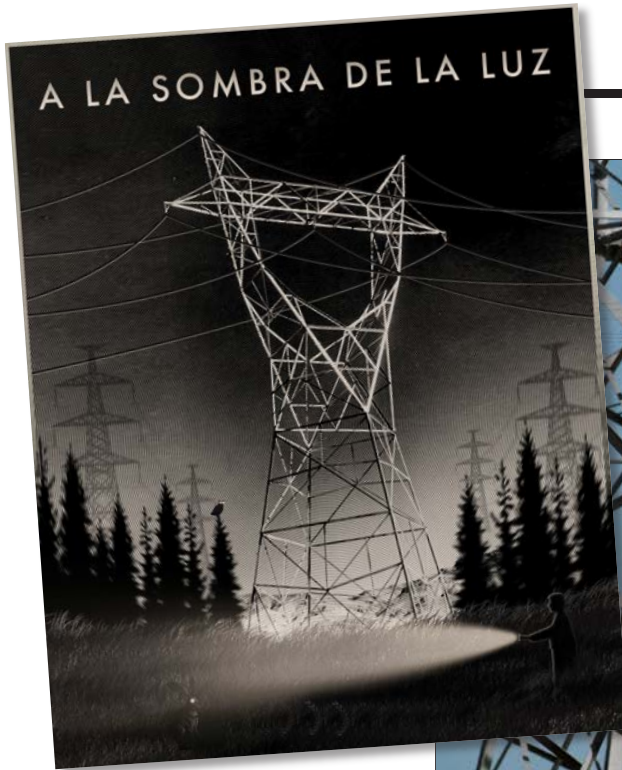

Mauricio Maldonado Quilodrán  
mauricio.maldonado@diarioconcepcion.cl

Charrúa, un pequeño pueblo poco conocido de la comuna de Cabrero, convive día a día con una dura realidad. Rodeados de torres de alta tensión, termoelectricas y una de las subestaciones más grandes de Chile -clave para en la transmisión de energía para el sistema eléctrico de todo el país- paradójicamente tienen un sistema de iluminación inestable y sus habitantes piden más luz para sus calles.

Parte de ello es lo que relata el documental "A la sombra de la luz", de la dupla de realizadoras Ignacia Merino e Isabel Reyes, está última oriunda de Concepción, el cual se estrenará hoy dentro de la categoría Competencia Cine Chileno del Santiago Festival Internacional de Cine (Sanfic).

"Llegamos a esta localidad porque soy de Concepción, y por mi interés de rescatar historias de región, de realidades interesantes de explorar y visibilizar a través de un producto audiovisual. Un día revisando la prensa, vi una nota sobre la industria eléctrica en la comuna de Cabrero, y empecé a investigar sobre aquello. Me di cuenta la importancia de este pequeño pueblo para el sistema eléctrico chileno, ya que ahí se encuentra una de las subestaciones eléctricas más grandes del país, crucial para parte de la transmisión de la energía que se conecta al sistema energético nacional", explicó Reyes, periodista y prima de Merino.

Palabras a las que añadió que "cuando conocimos el lugar, nos dimos cuenta el potencial visual que tenía, un paisaje de un pueblo pequeño rodeado por una gran industria eléctrica. Y en la narrativa existían dos grandes elementos, que nos permitían indagar y adentrarnos desde una mirada cinematográfica, que eran la luz y la oscuridad".

Así este trabajo documental ofrece una mezcla de distintas técnicas de observación y diversas cámaras, experi-



FOTOS: MARÍA JOSÉ DÍAZ

HOY SE PROYECTARÁ EN LA CATEGORÍA COMPETENCIA CINE CHILENO

# Documental sobre localidad de Cabrero se estrena en Sanfic

**"A la sombra de la luz" retrata lo que se vive en Charúa, pueblo semirural del Biobío donde se ubica una de las subestaciones eléctricas más grandes del país, ópera prima de las realizadoras Ignacia Merino e Isabel Reyes.**

**ESTE ES EL PRIMER TRABAJO AUDIOVISUAL QUE** realizan las primas Isabel Reyes e Ignacia Merino.



mentación para representar de manera sensorial el concepto abstracto de la energía y su constante movimiento hacia las grandes ciudades.

"Uno de los grandes desafíos fue poner en imágenes la electricidad como concepto y término. Era muy importante que este documental no cayera

en el típico lenguaje de denuncia o como un relato más común de contar este tipo de historias de realidades que conviven con grandes industria, sino más hacerlo como un relato sensorial, convertirlo narrativamente como una experiencia y explorar otras formas de contar", dijo Reyes.

En este sentido, Merino añadió que "fueron como treinta días de rodaje, pero que fueron repartidos en distintas épocas del año, con la idea de dejar evidencia el paso del tiempo a través del paso de las estaciones del año. La intimidad con los personajes también fue importante, lo cual se dio luego de un largo proceso de investigación, de idas y venidas constantes de conocer a los pobladores de la zona y generar confianza, ya que es un documental principalmente observacional, es decir, no hay entrevistas a cámara y por ende la realidad nos tiene que ir entregando toda la información que el público quiera conocer, y ese fue un gran desafío. El identificar qué cosas de las que sucedían en el pueblo nos podían hacer entender a nosotros lo que queríamos expresar, que en este caso era vivir a la sombra de un gran sistema eléctrico".

Sobre el *plus* que tiene este trabajo en relación a otros documentales similares, y que dan cuenta de realidades com-

plejas entre habitantes y sus territorios -las llamadas "zonas de sacrificio"- Merino apuntó que "creemos que la mejor forma de llegar a la audiencia, es hacerles sentir lo que viven de cerca esas personas que habitan esa localidad. Lo cual logramos por medio de una narración realizada a través de distintas cámaras, y en esta línea, conocimos a través de la investigación y de la parte más técnica de la electricidad, las cámaras termográficas, las cuales identifican el calor y las fallas que eventualmente tendría una torre de alta tensión. Esas cámaras son drones que tienen distintos colores, texturas que nos parecieron interesantes de incluir más allá de sólo lo visual sino que igual nos permitía entender, el electromagnetismo que nuestros ojos no pueden ver, ver esa energía que pasa por ahí, nos permitió explorar de manera más sensorial el territorio".

### OPINIONES

Twitter @DiarioConce  
contacto@diarioconcepcion.cl



## Cultura & Espectáculos

FOTO: RAPHAEL SIERRAP



**LA CANTAUTORA**  
será la flamante  
invitada para el ciclo  
organizado por BAJ.

### La Chinganera protagoniza sesión del Ciclo Pensamiento Crítico en BAJ Biobío

Mañana a las 11.00 horas, en Balmaceda Arte Joven sede Biobío (BAJ Biobío) ubicado en Colo Colo 1855, la cantautora y payadora penquista Fabiola González, más conocida como La Chinganera, protagonizará una nueva sesión del Ciclo Pensamiento Crítico.

La instancia, con entrada liberada, contempla un diálogo cultural con la también folclorista e investigadora de la cultura tradicional campesina, también reciente ganadora del Premio Pulsar en la categoría Mejor Ar-

#### Jornada dedicada al folclor

Durante la jornada de este miércoles -desde las 16.00 horas- se celebrará el Día del Folclor en Chiguayante.

una interesante variedad de invitadas e invitadas de diferentes áreas del conocimiento, el cual durante el período pandémico se desarrolló en formato online.

Fuera de participar en esta jornada de diálogo en BAJ Biobío, La Chinganera estará este 23 de agosto -20.00 horas- en la Sala de Artes Escénicas de Chiguayante (Orozimbo Barbosa 294) como invitada especial en la celebración del Día del Folclor. La entrada es gratuita previa inscripción al mail culturachg@gmail.com.

tista de Música de Raíz por su disco "Hija Natural".

El Ciclo Pensamiento Propio se remonta al año 2018, el cual ha tenido

PERIPLO INTERNACIONAL ARRANCARÁ A MEDIADOS DE SEPTIEMBRE

# Animales Exóticos Desamparados prepara su desembarco por Europa

La banda penquista se alista para dar inicio a su gira en conmemoración por sus 15 años como propuesta musical, preparando a su vez una serie de presentaciones en Concepción antes de iniciar su periplo por el Viejo Continente.

**Danahe Torres García**  
contacto@diarioconcepcion.cl

La segunda semana de septiembre, la banda penquista Animales Exóticos Desamparados comienza su primera gira por Europa, presentándose en distintas ciudades de Alemania, Suiza, Austria, República Checa y Eslovaquia. Una travesía de quince conciertos que llega para celebrar los 15 años de carrera musical de la agrupación.

"Esto es un sueño para nosotros, pero no un sueño como todos se imaginan a las bandas de rock en sus giras por otros continentes. Aquí hay mucho trabajo de producción independiente local de Agudos Gritos durante casi un año, donde nadie nos auspicia ni financia. Ha sido todo un plan de trabajo entre los cinco integrantes de la banda para juntar el dinero de los pasajes y solventar nuestro transporte dentro de Europa y alimentación. Comenzamos en julio con la primera presentación para reunir fondos y la gente se portó muy bien, aparte de pagar su entrada compraban también nuestros discos y poleras, lo que nos ayuda bastante", comentó Víctor Chava-

rría, baterista de la banda.

Durante los próximos días y la primera semana de septiembre, la agrupación realizará diversos conciertos a beneficio de esta gira europea, por lo que invitan a sus seguidores a apoyar estas instancias in vivo que se realizarán en Concepción. En detalle estas presentaciones serán este 26 de agosto en Piedra Roja, el viernes 8 de septiembre en Ice Bar, para finalizar el sábado 9 de septiembre en Casa de Salud.

"El dinero recaudado va a permitirnos costear el arriendo de amplificadores y transporte dentro de Europa, que es súper necesario porque así lo hacen las bandas que giran allá. Además de los conciertos que estamos haciendo, tenemos una rifa que ya comenzamos a vender y los premios son maravillosos, gracias a la ayuda de muchas personas que nos han demostrado su cariño a través de sus mismos productos o sus mismos oficios. Eso es muy lindo para nosotros, se nota que hay gente que realmente quiere que este viaje resulte de la mejor forma posible", señaló Naiomi Ruiz, bajista y vocalista de la banda.



**EL GRUPO** ha desarrollado un camino independiente y autogestionado, alcanzando por mérito propio casi dos décadas de trayectoria.

Una gira que marca un cambio en la historia de Animales Exóticos Desamparados, un referente para bandas que quieren expandirse por otros territorios fuera de Chile y una aventura con pocos precedentes para la música penquista, las bandas locales y regionales, sobre todo por realizarse de manera independiente,

sin financiamiento institucional y a pulso, como lo describen los integrantes de la banda penquista.

Para mayor información sobre la gira y conciertos en la ciudad, visitar las redes sociales del grupo.

#### OPINIONES

Twitter @DiarioConce  
contacto@diarioconcepcion.cl

## Deportes



FOTO: ISIDORO VALENZUELA M.

### A un paso de abrochar su continuidad en la UdeC

Tras un provechoso paso por la selección, Sebastián Carrasco apunta a cosechar aún más éxitos con el Campanil. "Está conversado todo. Estamos cerca de llegar a un acuerdo, pero lo más probable es que sí. No he firmado

nada, pero llegó el miércoles a Conce. Veremos el tema del contrato que está casi listo. Un año me quedaré al menos, después vemos que pasa", expresó el base auricelo y flamante MVP de la última final ante Los Leones.

Carlos Campos A.  
carlos.campos@diarioconcepcion.cl

CAYERON EN SEMIFINALES CON ARGENTINA

# Carrasco brilló en América codeándose con sus ídolos

FOTO: FACEBOOK LA ROJA DEL BASKET



Recién asimilando intensos días de competencia ante los mejores. Sebastián Carrasco retornó a Chile tras exitosos días con la selección nacional de básquetbol al otro lado de la cordillera. Entre La Banda y Santiago del Estero, el equipo de Manu Córdoba compitió de igual a igual en el preclasificatorio olímpico de cara a París 2024.

Fueron cuatro partidos, con tres victorias (Islas Vírgenes, Colombia y Uruguay) y sólo un revés (ante el local) para un equipo que luchó a gran nivel, palmo a palmo. El base del Campanil y representante de la "Roja" cestera, expresó a Diario Concepción que "hicimos un tremendo trabajo. Imagínate, hace 50 años que no se le ganaba a Uruguay. Y después vencimos a Colombia que nos ha costado mucho. Ellos hace poco le habían ganado a Brasil y lo hicimos bien. También sacamos adelante el partido con Islas Vírgenes, que se nos había complicado. A fin de cuentas, fue un tremendo torneo. Contra Argentina era una prueba de fuego y estuvimos bien. Competimos de igual a igual ante una potencia con ex jugadores NBA y ahora en la Euroliga".

#### Inolvidable

En el caso de Carrasco, tuvo la chance de medirse ante referentes del básquet, en una experiencia inolvidable. "Veía por televisión a (Facundo) Campazzo y (Gabriel) Deck y soñaba enfrentarlos. Fue muy emocionante verlos mientras calentábamos. Recordaba esos tiempos de malos momentos. Pero después empezó el partido, uno se concentra y lo da todo", contó el Seba Carrasco, quien con alegría contó que "para mí Campazzo es un ídolo. Me tocó marcarlo, le robé un balón. Me hizo una faja, se pasó la pelota por atrás y me quedé ahí mismo. Me la mostró mucho, justo tiré la mano y se la robé. Ese video lo voy a tener y ver siempre. La foto con Campazzo marcándonos ya está. Lo veía jugar en la NBA, lo seguía en Real Madrid y Estrella Roja. Siempre lo vi como un referente y ejemplo a seguir. Es bastante simpático en la cancha, muy buena onda y humilde. Fue una gran experiencia enfrentarlo, compartir palabras dentro y fuera de la cancha".

#### Mucha esperanza

Un salto de calidad enorme para Chile, que ilusiona de cara a futuros desafíos en el corto y largo pla-

**El base del Campanil mostró un alto nivel en el clasificatorio preolímpico con Chile. "Esto da para ilusionarse con el básquetbol nacional", aseguró.**

zo. "Este último tiempo estamos con un récord positivo de 6-1, así que este gran momento esperamos ratificarlo en los Panamericanos, que es nuestro próximo desafío. Salimos a la cancha y podemos enfrentar de igual a igual a quien sea. Contento por lo realizado. Esto habla muy bien del básquet nacional y da para ilusionarnos. Este último tiempo estamos

con un récord positivo de 6-1, así que este gran momento esperamos ratificarlo en los Panamericanos, que es nuestro próximo desafío. Si con Argentina perdimos por pocos puntos (79-87), en Chile podemos andar aún mejor, hacer la gracia y ganar", cerró Carrasco.

#### OPINIONES

Twitter @DiarioConce  
contacto@diarioconcepcion.cl



# Deportes

**Carlos Campos A.**  
carlos.campos@diarioconcepcion.cl

“Y eso que hemos practicado. Se quedan entrenando penales todos los partidos”. Lo dijo el DT Miguel Ramírez hace dos fechas después del 2-0 a La Serena. En ese partido quedó favorablemente como una anécdota, pero U. de Concepción desperdició otra vez un penal.

Este domingo, ante Barnechea, el Campanil volvió a lamentar un lanzamiento desde los doce pasos. A esta altura, parece maldición. Son 6 los penales que UdeC ha tenido en el torneo de Primera B, pudiendo convertir sólo uno de ellos: un 16,67% de efectividad que no les ha ayudado a preparar en la tabla.

**Yashir vs Cobreloa:** UdeC estaba logrando un triunfazo en Calama por 1-0. Iban 62' cuando tuvieron una inmejorable oportunidad para aumentar el marcador. Pero desde los doce pasos, Yashir Islame Pinto se encontró con el portero Araya, quien se lanzó hacia su derecha y evitó el 2-0 parcial. Fue una chance muy lamentada minutos después, ya que Cobreloa terminó dando vuelta el partido y se impuso por 2-1 en la recta final.

**Pérez vs Iquique:** UdeC perdía por 1-0 en el Ester Roa con quien hasta ese momento era el sólido e invicto líder del torneo. Y no jugaba mal el Campanil, que al 73' tuvo un lanzamiento penal a su favor tras una infracción contra Damián en el área. Maxi Pérez se paró frente a la pelota y en un remate calcado al de Caszely en el Mundial de 1982, erró su tiro. Hubiese sido el empate en un duelo que acabó 1-1 finalmente.

**Medel vs Morning:** hasta ahora, el único acierto. Iban 9' en Collao cuando el volante remató a media altura a la derecha del portero, que se lanzó hacia el otro sector. Fue el primero de una jornada que acabó 2-0 favorable a U. de Concepción sobre Santiago Morning.

**Medel vs Rangers:** si ya había acertado en el partido anterior, ¿para qué cambiar? Medel se paró frente al balón en el 1-1 parcial con Rangers en el Ester Roa. Iban 40' y el arquero Vásquez tapó el remate que fue hacia su derecha. Hubiese sido el 2-1 en una jornada que para suerte auricieño, terminó en victoria por 3-2.

**Donoso vs La Serena:** recibieron al puntero en casa y estuvieron a un paso de ponerse en ventaja cuando transcurrían 34', pero Zacarías tapó el tiro del delantero del Campanil. Eso sí, Matías tuvo revancha y 10' después anotó el 1-0 para UdeC.

**González vs Barnechea:** era el descuento que los habría metido en el partido e ilusionado con dar vuelta la historia. Este domingo, UdeC perdía con Barnechea 0-2 y tuvo un penal



**MATÍAS DONOSO** falló hace dos fechas en el duelo ante La Serena.

FOTO: RAPHAEL SIERRA P

MAGRA ESTADÍSTICA AURICIELO

## Penal máxima: UdeC sufre desde los 12 pasos

Los penales se han convertido en un martirio para el Campanil en esta temporada. Han marcado sólo el 17% de los lanzamientos que han ejecutado.



**KEVIN MEDEL** marcó el único gol del Campanil de penal en lo que va de temporada.

FOTO: ISIDORO VALENZUELA M.

para descontar al 56'. Rodrigo González, con muchísima potencia, estrelló su remate en el travesaño.

¿Cuál será el próximo disparo y quién será el encargado desde los doce pasos? Por su buena pegada, Felipe

Orellana asoma como una válida alternativa para intentar dar fin a una muy mala racha.

**OPINIONES**  
Twitter @DiarioConcepcion  
contacto@diarioconcepcion.cl

### CLASIFICADOS

#### JUDICIALES Y LEGALES

Por extravío quedan nulos cheque N° 7629491 valor \$313.122 y cheque N° 7720290 valor \$175.165 de la cuenta corriente derivada: 9023691 del Banco Estado.

Bco Estado Cta Cte N° 53900005560, Cheque N° 9594284, nulo por robo.

#### EXTRACTO

Juzgado de Letras y Garantía de Santa Juana, en causa de cuidado personal, RIT C-4-2023, por resolución de fecha 14 de julio de 2023, se cita a audiencia a los parientes del niño DAMIÁN ESTEBAN CHÁVEZ CERDA, cédula de identidad N°23.052.621-4, de 13 años de edad, a efectuarse el día 24 de agosto del 2023 a las 11:00 horas, que debido a la Alerta Sanitaria COVID-19, se llevará a efecto a través del programa de videoconferencia ZOOM, ID de reunión: 988 3621 9409, enlace: <https://zoom.us/j/98836219409>, o en dependencias del tribunal ubicado en calle Yungay N°241, Santa Juana. Ministro de Fe.

# Entretención & Servicios

Santoral: María Reina

EL TIEMPO

HOY **9/12**

MIÉRCOLES 8/11 JUEVES 5/11 VIERNES 3/13

LOS ÁNGELES 8/12

RANCAGUA 9/12

TALCA 10/12

SANTIAGO 10/13

CHILLÁN 9/13

ANGOL 8/14

TEMUCO 8/11

P. MONTT 5/9

## RADIACIÓN UV

RIESGO	TIME*	ÍNDICE
EXTREMO	10	11 o más
MUY ALTO	25	8 A 10
ALTO	30	6 A 7
MODERADO	45	3 A 5
BAJO	60 o más	0 A 2

\*Tiempo Máximo recomendado de exposición (minutos).

## PUZZLE



RIGIDA	CONTINENTE	SUSTRACCION	CANCION LUSITANA	APTOS	DIOS DEL VIENTO	LAMBDA	YERMOS
LIMPIO						2.7182	
PLOMO			ONDAS SE ATREVE				
ROEDOR						OXIGENO	
						REY DE LOS HUNOS	
GRANIZADO	REFUTAR	BORO	VOCAL TERM. VERBAL	LAVADOS EPOCA CAOTICA		ALUMINIO RASPAS	
				ARTERIA MAYOR CHARLATANA			
BERILIO		VIENTO DEL MAIPO NOTE INV.			NOMBRE ARABE VOCAL		
			TUESTA PARTIDO POLITICO			RANKING AJEDREZ VOCAL	
ENGORDE DESPOTA						MANILLAS HOSTIGA	
CARABOS			CASI ADAN MIURA				
COMPLEMENTA AL YANG			CHA DAÑO	FLAUTA TURCA RIÑON			
DOCTOR			HOCCICO TITANIO				
LA NADA		LABORES 1000					
					AREA		

## TELÉFONOS

Ambulancias:	131
Bomberos:	132
Carabineros:	133
Investigaciones:	134
Fono Drogas:	135
Inf. Carabineros:	139
Fono Familia:	149
Inf. Toxicológica:	2- 635 3800
V. Intrafamiliar:	800 220040
Delitos Sexuales:	565 74 25
Defensa Civil:	697 16 70
Fono VTR:	600 800 9000
Fono Essbío:	600 33 11000
Fono CGE:	800 800 767

## FARMACIAS DE TURNO

<b>CONCEPCIÓN</b> Salcobrand • Barros Arana 762	Ahumada • Av. Juan Bosco 501 (Atención durante las 24 horas)
<b>SAN PEDRO</b> Ahumada • Michimalonco 1120 (Atención durante las 24 horas)	
<b>CHIGUAYANTE</b> Salcobrand • Manuel Rodríguez 575	
<b>TALCAHUANO</b> Portus • Las Lilas 16, Los Cóndores	

## SUDOKUS

### FÁCIL

2		6			8	7		3
8	3	5		7		6	9	4
7			3		6	8		2
	9					3		5
	2	7	1	3	5		6	8
3	5			6	4	1		7
1		4	5	8			3	6
		2	7	4				
5				1		4		9

### MEDIO

		9		6				7
1				8	7	4		6
	4		9	3		8		1
	2				8		6	
						5	2	
3	8		2	7	5			
				2		6	1	
	1	5			6			
	6	8						

### EXPERTO

		4	8		6			9
					5			
	2					7		
5			9			1	2	
	9	6			4			
2					8			
7								4
								9
			5	7	9	3		8