

Autocuidado: determinante de la salud personal y pública

Mejorar la capacidad individual, familiar y comunitaria de promover el bienestar, prevenir enfermedades o afrontarlas podría cambiar una grave situación nacional, con alta carga de enfermedades.

CIENCIA&SOCIEDAD PÁGS. 13-14



FOTO: /CC

“Esto es algo muy dañino”: ministro Montes y mea culpa por Caso Fundaciones

Desde el Biobío, el titular de Vivienda y Urbanismo no escondió su molestia ante la situación que, reconoció, ha tenido un impacto tanto en la cartera que dirige como en el propio gobierno.

POLÍTICA PÁG. 5

Diario Concepción

Sábado 29 de julio de 2023, Región del Biobío, N°5520, año XVI

PROYECCIÓN DE LA SUPERINTENDENCIA DE PENSIONES PARA LA REGIÓN

Biobío: calculan en más de 144 mil los beneficiarios con la Reforma de Pensiones

Adultos Mayores de Concepción esperan que se concrete la iniciativa.

Un universo de 144 mil 640 pensionadas y pensionados del Biobío se beneficiarían con la

reforma previsional que se tramita en el Congreso, según datos de la Superintendencia de

Pensiones. De ese total, 129 mil 880 se podrían acoger al aumento de la Pensión Garantizada

Universal (PGU), y 137 mil 960 con los beneficios del 6%.

ECONOMÍA&NEGOCIOS PÁG.15

FOTO: RAPHAEL SIERRA P.



Presentan libro que recorre trayectoria de destacada grabadora penquista

CULTURA&ESPECTÁCULOS PÁG.

FOTO: CAMPEONATO CHILENO



UdeC ganó en Temuco: otro gran partido que ratifica su buen momento

Campanil, con un equipo alternativo, llegó a ocho duelos sin perder entre este certamen y la Primera B.

DEPORTES PÁG. 20

Minvu espera superar en 3 mil viviendas meta de Plan de Emergencia Habitacional en la Región

Autoridades de la cartera estiman que cumplirán con lo establecido por el Ministerio en la zona para el actual periodo de Gobierno.

CIUDAD PÁGS. 6-7



FOTO: CAROLINA ECHAGÜE M.

EDITORIAL: RECONVERSIÓN DE CALEFACTORES Y AISLACIÓN DE VIVIENDAS



#FUE TENDENCIA

El Tribunal Oral en lo Penal de Temuco sentenció a Martín Pradenas a 17 años de cárcel por 5 delitos de abuso sexual y 2 violaciones. Abusos contra seis mujeres, una de ellas menor de edad al momento de ocurridos los hechos.

En la audiencia, el magistrado señaló que serán abonados los años que lleva en prisión preventiva, es decir, desde julio del año 2020, por lo que en realidad estará 14 años tras las rejas.

Karol Cariola Oliva

@KarolCariola

"La rebaja de la condena inicial de 20 a 17 años, me parece profundamente lamentable. Es doloroso, y demuestra que si bien esta condena deja sentados precedentes muy importantes para la sociedad, debemos seguir luchando por fortalecer la Justicia en Chile".

Alejandra Valle

@siliconvalle

"La guinda de la torta de un pésimo día: 17 años de presidio para Martín Pradenas, autor de 7 delitos sexuales consumados! Un abrazo a todas las familias de las víctimas, aquellas que dieron su testimonio y aquellas que no lo lograron".

Camila Bustamante

@camibust26

"El día de hoy no hubo justicia, solo nos demostraron lo poco que vale la vida de aquellas mujeres violadas y abusadas. Espero que en el futuro las penas sean mayores y realmente haya una justicia a la altura".

Dayana Carreño @Daycarree

"Se burlaron en la cara de todas las víctimas de #martinpradenasvioldador con la sentencia de 17 años de cárcel 2 años y 4 meses por delito, pero anda a romper un torniquete o vender en las calles te tiran 10 años o más una vergüenza".

Felipe Morales @FelipeMrls

"La justicia en Chile no existe. Violadores y abusadores con dinero pagan su libertad o cumplen condenas bajas, pero NUNCA pagan la condena que corresponde. #JusticiaParaAntonia"

ENFOQUE

La urgencia de un plan de acción

**SONIA ESPAÑOL**

Directora ejecutiva Fundación MERI

Hace pocos días se desarrolló la 5ta Conferencia Regional Novopangea, en Colombia, encuentro organizado por la Fundación MERI y el Ministerio de Medio Ambiente de Colombia. La instancia sirvió como oportunidad para que los Estados, los científicos y la sociedad civil que trabajan en la conservación ambiental conocieran los últimos reportes de la región del Panel Intergubernamental de las Naciones Unidas para el Cambio Climático (IPCC) y se iniciara un diálogo con el fin de acordar acciones conjuntas en

miras a la COP 2030.

Ante la triple amenaza generada por el cambio climático, la contaminación y la progresiva extinción de la biodiversidad, las naciones deben implementar políticas concretas en torno a la protección de las áreas marinas y terrestres; como también para llevar adelante medidas de adaptación ante la crisis climática. El objetivo es que los países trabajen en bloque buscando implementar una agenda regional consensuada, de mínimos comunes, que permita tener un plan de acción en los próximos siete

años en América Latina.

La conservación de los océanos es clave porque es el refugio de las especies, capta carbono y es el gran motor económico del mundo que contribuye al 60% del PIB global. Por eso la implementación y el financiamiento de las áreas protegidas en la región y la creación de instrumentos que incentiven la conservación resultan clave.

En la misma línea, se busca el resguardo de los espacios terrestres. Los Estados ya se comprometieron el año pasado con el acuerdo Kunming Montreal a detener y revertir la pérdida de la naturaleza, estableciendo la meta de proteger el 30% de los ecosistemas a 2030, la que contempla zonas terrestres, aguas continentales, costeras y marinas. Por eso, se requiere la implementación de proyectos destinados a la conservación.

La discusión en Colombia giró en torno a cómo las partes podrían aumentar progresivamente la superficie de áreas marinas protegidas; de qué manera se puede impulsar la reducción de la contaminación en los mares -como la acuática y de los plásticos-, además de

definir cómo se podría producir un cambio en la visión "extractiva" de los océanos. Los países también deben impulsar la definición de estándares de conservación efectiva para que sea validada internacionalmente, lo que genera impulso de las alianzas públicas-privadas.

La meta de estos encuentros es hacer posibles las acciones y para ello requerimos la ayuda de las partes para alcanzar los objetivos. América es un todo; un laboratorio natural único en el mundo, el semillero de la humanidad y por eso debemos avanzar hacia una conciencia colectiva. Debemos dejar de pensar en el bienestar individual y adoptar una visión global.

Sabemos que queda poco tiempo. Por eso, buscamos promover que la región pueda avanzar en el cumplimiento de metas facilitando el diálogo entre los tomadores de decisiones para consensuar los principales temas a abordar de aquí a la COP 30 junto al sector privado y a las organizaciones civiles. Y este año se realizará otro encuentro en la región para que en la COP 29 se puedan presentar los acuerdos obtenidos a la fecha.

Este mes ha sido intenso en cuanto a cumbres de jefes de estado, recordemos que hace algunos días se desarrolló después de varios años una nueva versión de la cumbre UE-CELAC, en donde nuestro flamante mandatario tuvo una interesante participación.

Por otra parte, recientemente se ha desarrollado una cumbre no menos llamativa que es la II cumbre Rusia - África, que se realizó en San Petersburgo, Rusia, entre el 27 y 28 de julio.

Esta cumbre es la continuación de otra que se desarrolló en la ciudad rusa de Sochi el 2019 y cuyo contexto fue muy diferente al actual, pero con el mismo interés por parte de los rusos que es aumentar su presencia e influencia en el continente africano.

La relación de los rusos con los africanos no es nueva, data de los tiempos de la guerra fría, donde los soviéticos apoyaron la causa de la descolonización por un lado, y por otro sustentaron la llegada de regímenes marxistas en Etiopía, Angola y Mozambique por nombrar algunos; sumado a esto, el importante

negocio de las armas con misiones militares en el Egipto de Sadat y así mismo fueron generosos con ayudas para apoyar a algunos de estos Estados que formaron parte del llamado Tercer Mundo para contar con sus votos en las instancias de Naciones Unidas.

Después del colapso del comunismo soviético y el fin de la URSS en 1991, cayó la influencia de los rusos y por ende, varios de los regímenes que contaban con su ayuda, se debilitaron y surgieron entonces otras potencias que llenaron ese lugar en búsqueda de los recursos. Tales como los chinos e indios con el uso del poder blando, se pudieron arrimar a los diversos regímenes africanos existentes. Es por ello que los rusos, después de muchos años están buscando recobrar la influencia en esta zona, inicialmente con el arribo de Wagner a Libia, República Centro Africana, Burkina Faso, Sudan, Mali y hoy en Níger, junto con la generación de las cumbres y el refuerzo diplomático.

Esta reunión buscó alinear a los

Julio y sus costumbres: Rusia-Africa

**SERGIO SEPÚLVEDA**

Magister en Historia- Integrante CEE UdeC

países africanos, que actualmente están divididos por la cuestión ucraniana y el interés por los fertilizantes y granos que necesitan, y también posicionar a Putin y romper el aislamiento que le ha puesto Occidente, siendo esta relación una de carácter netamente de conveniencia, tanto de los africanos en búsqueda de nuevos patrocinadores, como de los rusos para ampliar su esfera de influencia en este intrigante continente.

Las palabras vuelan, lo escrito permanece

EDITORIAL

Bajo el contexto de la aplicación de diversas medidas para disminuir la contaminación derivada del uso de leña en los hogares para calefacción, el Ministerio de Energía y el Ministerio de Agricultura, con la presencia de ambos titulares de la cartera en la Región del Biobío, dieron cierre y presentaron los resultados del trabajo de la Mesa Nacional de Pellet, convocada en agosto de 2022.

El resultado de la iniciativa fue la creación de un "Documento orientador: propuesta para el desarrollo del sector en el mediano y largo plazo" con 36 acciones, el cual tiene por objetivo definir medidas y estrategias para promover el desarrollo de la industria del pellet en el tiempo, asegurando el abastecimiento, y con ello posicionarlo como un material energético confiable para la población.

El ministro de Energía, Diego Pardow, manifestó a Diario Concepción que "este acuerdo que estamos firmando en conjunto con el Ministerio de Agricultura es muy importante (...) El desafío es tener un invierno sin quiebres de stock es algo que podemos ver con mayor tranquilidad".

El documento considera instrumentos de fomento para el sector productor de pellet, certificación de la calidad de este, y disponibilidad de información para productores y consumidores.

Por su parte, el ministro de Agricultura, Esteban Va-

Reconversión de calefactores y aislación de viviendas



Frente a cualquier reconversión, también es necesario que los inmuebles no filtren el calor, de lo contrario, cualquier medida resultará insuficiente.

lenzuela, hizo énfasis en el aporte de las 11 empresas que producen pellet en la Región del Biobío, y la importancia de los planes de descontaminación que se están ejecutando en la zona.

"Tenemos certeza de que la industria reaccionó, y reaccionó tan positivamente que ahora ellos tienen cierto sobre stock, porque el 5% del pellet que este año tuvimos a disposición se importó, producto de la falta que hubo el año pasado. Es muy importante acelerar este cambio a los sistemas de nuevos calefactores que se sitúan en el mercado", dijo Valenzuela.

Asimismo, remarcó que se debe realizar un monitoreo y fiscalización constante en la fabricación del pellet, tanto en la Región como en otras partes del país.

Sin embargo y en este contexto, también cobra importancia el tema de la aislación de las viviendas. Frente a cualquier reconversión, es necesario que los inmuebles no filtren el calor, de lo contrario, cualquier medida resultará insuficiente.

CARTAS

CASEN 2022, salimos bien en la foto

Señora Directora:

Tres mensajes fundamentales dejan los resultados de la encuesta CASEN. Primero, la tasa de pobreza medida por ingresos cae significativamente desde un 10,7% en 2020 a un 6,5% en 2022. Lo anterior, muy de la mano con lo que fue el dinamismo de la actividad económica en dicho período. Luego del shock experimentado en 2020 por la pandemia, el crecimiento económico se recuperó con fuerza en 2021 (con un 11,7%) y algo de vigor mantuvo en 2022 (de 2,4%), lo que apuntaló los ingresos de las familias. En segundo lugar, destaca la labor redistributiva del gasto social, lo que explica que la brecha entre el 10% más rico y el 10% más pobre de los hogares (índice 10/10) pase de 42,7 veces a solo 15,9 veces cuando consideramos los subsidios monetarios que reciben los hogares. En tercer lugar, y reconociendo que la pobreza no es solo un fenómeno de carencia de ingresos, la pobreza multidimensional también muestra una reducción significativa en el periodo, pasando de un 20,3% a un 16,9%. Una buena foto, ¿qué duda, cabe! Sin embargo, en esta imagen no aparece todo lo que nos

gustaría -¿qué hay del bienestar subjetivo y la salud mental?-, pero nos permite tener una idea de cómo estamos hoy en términos cuantitativos.

Rodrigo Montero
Universidad Autónoma de Chile

Censo 2024

Señora Directora:

El Censo de 2024 (censo de derecho) corre serio riesgo de fracasar como el de 2012. Ahora no será por la incompetencia de las autoridades del INE de aquel entonces, sino por las mismas personas encuestadas. Las agresiones a censistas y la oposición a responder el cuestionario deben ser sancionados como tal. Boicotear el Censo es complotar contra las estadísticas del país y nuestra imagen internacional.

Nicolás Vega
Pdte. Juventud Socialista Biobío

Salud oral

Señora Directora:

Hoy en el Día Mundial del cáncer de cabeza y cuello siento la responsabilidad de manifestar mi inquietud respecto a la situación dental de Chi-

le. Según la Organización Mundial de la Salud somos líderes en la región por caries no tratadas y estudios nacionales indican que los adultos mayores de 65 a 74 años ya han perdido en promedio 18 dientes. A esto se suma una realidad preocupante: el aumento de casos de cáncer orofaríngeo.

Los factores de riesgo del cáncer oral y orofaríngeo son principalmente el consumo de tabaco, alcohol y virus papiloma humano, así como la mala salud dental o la irritación constante provocada por prótesis dentales mal adaptadas, especialmente en las personas con los hábitos antes mencionados.

En Chile aún no hemos desarrollado una cultura preventiva, especialmente en lo que respecta a salud dental, por lo que enfrentar esta realidad exige un cambio cultural y de hábitos. Es esencial comprender la importancia de los controles cada 6 meses con el odontólogo ya que es esencial poder identificar de manera oportuna la presencia del cáncer bucal y orofaríngeo. Junto a ello, debemos abordar otros factores como el consumo excesivo de alcohol y el tabaquismo y fomentar desde temprana edad hábitos saludables y de autocuidado.

Dra. Carolina Pattill

RECAMBIO DE CALEFACTORES



Envíe sus cartas, con una extensión máxima de 1.400 caracteres, con espacios vía email a:

- ◆ contacto@diarioconcepcion.cl
- ◆ Cochrane 1102, Concepción

La correspondencia debe consignar claramente la identidad del remitente y su número de teléfono.

Hacemos presente que el diario no puede constatar fehacientemente la identidad del autor de la correspondencia y reproduce la indicada por éste, deslindando ulterior responsabilidad.

La Dirección se reserva el derecho de seleccionar, extraer, resumir y titular las cartas recibidas, sin explicación alguna y evitando cualquier discusión con el remitente.

Política

“Todos los aportes en esta materia son importantes y la Comisión ha estado abierta a conversar”.

Gloria Callupe, comisionada por el Biobío.

“Los partidos son los que, de cierta manera, tendrán que implementar lo que nosotros propongamos al país”.

Adolfo Millabur, comisionado por el Biobío.

Todos los jueves en el Salón 200

del Palacio de La Moneda, sesionará la Comisión.

Despliegue territorial

Según comisionados del Biobío, organizaciones ya pueden solicitar reuniones con representantes del comité.

Sebastián Rojas Guerstein
contacto@diarioconcepcion.cl

En su segunda sesión oficial, la Comisión Presidencial para la Paz y el Entendimiento recibió al director Nacional de la Corporación Nacional de Desarrollo Indígena (Conadi), Luis Anchuleo, junto al fiscal Nacional de la misma entidad, Álvaro Morales. Además, se acordó enviar durante los próximos días una carta a todos los partidos políticos que aprobaron la constitución de este comité con el fin de recibir propuestas.

Según comentó el comisionado del Biobío, Adolfo Millabur, las primeras sesiones de la Comisión, que se reunirá todos los jueves en el Salón 200 del Palacio de La Moneda, y previo acuerdo entre los ocho comisionados, estarán enfocadas en recibir a todos aquellos servicios públicos que quieran aportar a nutrir su labor, además de trabajar la agenda interna.

En ese sentido, se invitará a audiencias al Ministerio de Bienes Nacionales, Conaf, Sag, Indap, Servicio de Impuestos Internos (SII) y al Conservador de Bienes Raíces, y a todas aquellas organizaciones que tengan información sobre el estado de las tierras demandadas.

Solicitud de propuestas a partidos políticos

Sobre la solicitud e invitación que se enviará a los partidos políticos para que planteen sus propuestas de soluciones al conflicto histórico entre el Estado Chileno y el pueblo Mapuche, Gloria Callupe señaló que “todos los aportes en esta materia son importantes, y la Comisión ha estado abierta desde un inicio a conversar con todos aquellos que estén dispuestos a colaborar”.

“Este es un oficio que aún no se ha enviado, que debiera enviarse dentro de los próximos días, con el fin de poder contar con esa información, dado que fueron los partidos que firmaron el acuerdo y, en base a esos diálogos, es que surge



FOTO: TIERRAHOTELS.COM

SESIONES EN LA MONEDA

Comisión para la Paz: solicitarán propuestas a partidos y sostendrán reuniones con organismos públicos

Así lo adelantaron los comisionados del Biobío, Adolfo Millabur y Gloria Callupe.

esta Comisión”, dijo Callupe.

Adolfo Millabur indicó que este proceso de diálogo y escucha con las

bancadas políticas es clave, debido a que serán dichas colectividades quienes tendrán que implementar, en cierto punto, lo que proponga la Comisión para la Paz.

“Los partidos son los que, de cierta manera, van a tener que implementar lo que nosotros propongamos al país como comisión. Queremos escucharlos, recibir sus propuestas, se necesita la opinión de ellos”, dijo Millabur.

Situación de las tierras

La audiencia que realizó el director Nacional de Conadi, Luis Anchuleo,

tuvo como eje central, según palabras de la comisionada Callupe, explicar el marco general y situación en la que se encuentran las tierras que son demandas por el pueblo Mapuche.

Al respecto, Callupe señaló que “ese fue el punto central y diría el más importante, dado que, el mandato presidencial que tenemos, es precisamente proponer mecanismos de reparación, (...) y es sabido que este conflicto que arrastra el Estado de Chile con el Pueblo Mapuche, principalmente, tiene que ver con la situación de tierras”.

Sobre lo mismo, Millabur expre-

só que “lo más importante fue recibir la información de parte de la Conadi para ponernos al tanto del estado actual en materia de compra de tierras a partir de la Ley Indígena”, debido a que en esta misma segunda sesión se fijó un reglamento interno para la convivencia entre las y los comisionados.

Despliegue territorial

Si bien las primeras sesiones serán en el Salón 200 del Palacio de La Moneda, Callupe explicó que cada comisionado puede ya comenzar a reunirse con organizaciones que quieran presentar propuestas o conversar con los integrantes del órgano.

“Me atrevería a decir que estos dos o tres primeros meses de trabajo van a estar enfocados en recoger la información para construir este estado del arte sobre el tema de tierras (particularmente), pero también, en paralelo, y si es que así las organizaciones lo solicitan, los comisionados pueden conversar con las personas de los territorios”, dijo Callupe.

Consultado sobre un mismo despliegue territorial en las zonas de conflicto, como la Provincia de Arauco o la región de La Araucanía, el comisionado Millabur señaló que “visita programada no hay, pero si hay un acuerdo tácito de que debe haber un despliegue territorial de la Comisión”.

OPINIONES

Twitter @DiarioConce
contacto@diarioconcepcion.cl

Política

FOTO: RAPHAEL SIERRA P.



Solicitan retención de transferencias ante el CDE

El consejero y consejera regional del Biobío, Javier Sandoval y Camila Arriagada, llegaron hasta las dependencias del Consejo de Defensa del Estado (CDE), en Concepción, donde solicitaron la retención de los dineros depositados en las cuentas bancarias de fundaciones, Corporaciones y ONG que están siendo investigadas por el Ministerio Público.

A través de una carta dirigida al procurador fiscal de Concepción, Georgy Schubert, explicaron que esto se genera “frente a la situación y los diferentes hechos que han sido de conocimiento público (...) que involucran a los programas financiados desde el Gobierno Regional del Biobío”.

Presentación ante el Consejo de Defensa del Estado

es en base a los entidades que ya están siendo investigadas por la Fiscalía.

En este sentido, los consejeros identifican a cinco instituciones donde en sumatoria alcanzan los montos tratan de \$1.600 millones.

En el desglose se trata de: Fundación En Ti (\$250.635 millones), Fundación Educación Financiera (\$380

millones), Corporación Impulsa Biobío (\$380 millones), Fundación Bonhomía (\$356.108 millones) y ONG Red Cultivarte (\$274.449 millones).

Al respecto, Camila Arriagada señaló que “esta ya sería la tercera instancia en toda esta materia de fiscalización. Estamos pidiendo que se retengan y congelen los fondos que aún no están rendidos en su totalidad”.

Por su parte, Javier Sandoval dijo que “durante este mes, pueden haber pasado muchas cosas, por ejemplo, que periódicamente las fundaciones que están haciendo mal uso de recursos públicos puedan seguir girando”.

Pablo Carrasco Pérez
pablo.carrasco@diarioconcepcion.cl

ESPERA QUE DINEROS ASIGNADOS SEAN DEVUELTOS COMPLETAMENTE

“Esto es algo muy dañino”: Ministro Montes y mea culpa por Caso Fundaciones

Desde el Biobío, el titular de Vivienda y Urbanismo no escondió su molestia ante la situación que, reconoció, ha tenido un impacto tanto en la cartera que dirige como en el propio gobierno.

Era imposible que el ministro de la Vivienda y Urbanismo (Minvu), Carlos Montes, no se refiriera al denominado “Caso Fundaciones” en su paso por la zona durante este viernes.

Y es que se trata de una situación que abrió un flanco al abrirse una serie de investigaciones de carácter administrativo y penal en distintas regiones del país, relacionadas con traspasos de dineros públicos mediante convenios para la ejecución de proyectos a entidades que tendrían relación con personas, movimientos y partidos políticos pro gobierno.

Por ello, consultado por el tema a casi un mes de conocido el primer caso, el secretario de Estado se mostró dolido con lo ocurrido.

“En lo personal, para mí es algo tremendo, nunca pensé que íbamos a vivir una situación de esta naturaleza”.

No solo eso, el jefe del Minvu reconoció que el caso ha causado un daño al gobierno y al trabajo de la cartera, aseguró.

“Sin duda esto afecta el ánimo de muchos actores, afecta el ánimo de los funcionarios del Ministerio y tenemos que reconstruir una fuerza de tarea, fuerza de trabajo, porque esto se hace con mucha acción. Afecta eso, afecta a las empresas, afecta todo. Esto es algo muy dañino y la verdad es que esperamos que la justicia en definitiva determine los responsables y sancione a quienes corresponda y que además se recuperen los dineros de todo aquello que está mal hecho para que se vuelvan a destinar a los campamentos”, aseveró Montes.

Mea culpa

Un análisis compartido realizó la diputada por el distrito 20, María Candelaria Acevedo (PC), quien coincidió en el efecto negativo para la actual administración la ocurrencia de estos casos.

“Es un daño enorme que se nos hace porque hay otras cosas más importan-

tes, pero más allá de eso, creo que esto es un problema de funcionamiento del estado (...) cuando hablamos que hay que tercerizar los recursos (a instituciones externas) es por eso mismo que se dan este tipo de situaciones, porque no hay un estado que se haga cargo de ello”, planteó la parlamentaria.

En tanto y completando su balance de lo que ha sido para el Minvu la situación generada con los convenios asignados sin, por ejemplo, solicitar boletas de garantía como parte del procedimiento para asegurar el fiel cumplimiento de las iniciativas, y como mecanismo de resguardo institucional, Montes afirmó que ese había sido uno de varios problemas detectados y denunciados.

“Esta es una de las irregularidades principales que hay en todo un sistema. Desde 2019 no se exigían boletas de garantía y otras cosas más no se exigían. Se siguió el sistema que había cuando se transfería recursos del estado a un municipio, ese mismo se aplicó a estas entidades, algo irregular que lo estamos modificando, que va a cambiar. Nosotros lo detectamos al comienzo de este proceso porque era una cosa que estaba instalada y lo denunciemos el 4 y 5 de julio en el parlamento y también al ministerio público”, cerró el ministro.

OPINIONES

Twitter @DiarioConcepcion
contacto@diarioconcepcion.cl



FOTO: CAROLINA ECHAGÜE M.

SIN ELUDIR ningún tema el jefe nacional del Minvu hizo un balance de la situación generada por los convenios con ONG's.

“Siempre hay un aprendizaje y estamos viendo cómo eso lo vamos aplicando al resto de nuestros proyectos habitacionales”.
Claudia Toledo, seremi de Vivienda

“Llevamos bastante avances en las metas: tenemos 45 % de la meta del Plan de Emergencia aquí cumplido”.
Carlos Montes, ministro de la Vivienda

“Feliz también porque después de tantos años estar acá en el departamento”.
Alejandra Torres, tesorera Comité Prais 1

SE ESPERA QUE 22 MIL FAMILIAS PUEDAN ACCEDER A LA CASA PROPIA

Biobío: Minvu pretende superar en 3 mil viviendas la meta original de Plan de Emergencia Habitacional

Autoridades de la cartera estiman que cumplirán con lo establecido por el Ministerio en la zona dentro del actual periodo de gobierno. Las cifras fueron entregadas tras visitar los departamentos desalojados tras la toma que finalizó con daños, y que cuya reparación costó \$200 millones.

Pablo Carrasco Pérez
pablo.carrasco@diarioconcepcion.cl

En medio de la polémica y el impacto que ha generado en el Ministerio de Vivienda y Urbanismo el denominado “Caso Fundaciones”, la cartera ha continuado adelante para cumplir con la meta impuesta en el Plan de Emergencia Habitacional, que busca una parte del déficit sea cubierto durante el presente periodo de gobierno, como lo explicó el propio ministro, Carlos Montes.

“Tenemos un gran déficit habitacional: 650 mil familias que no tienen vivienda a lo largo de Chile. La meta de este gobierno es 260 mil. No el total, porque no estamos en condiciones de responder a todas las familias, pero sí nos ponemos una meta de volver a reconstruir el sistema para acceder a la vivienda” precisó la autoridad.

Dicha iniciativa tiene una bajada regional, donde el número a alcanzar es el de 19 mil viviendas entregadas, y en este contexto los números hasta ahora, sostuvo la autoridad son muy favorables.

“Llevamos bastante avances en las metas. Tenemos 45% de la meta del Plan de Emergencia aquí cumplido. Tenemos 8 mil 900 viviendas ya terminadas, estamos construyendo 9 mil 600 viviendas, estamos por iniciar alrededor de 5 mil viviendas más”.

Montes, adelantó que pretenden superar en 3 mil unidades la meta original para la



FOTO: CAROLINA ECHAGÜE M.

EL CONJUNTO habitacional Prais, en San Pedro de la Paz, se hizo tristemente conocido tras una toma que protagonizaron personas que reclamaban por no poder acceder a viviendas, siendo desalojadas.

zona. “Estamos con 22 mil viviendas en proceso y la meta de la Región son casi 19 mil. Aquí vamos a cumplir la meta e incluso la vamos a superar”.

En este sentido, Montes indicó que el objetivo central del Minvu es lograr acortar la brecha que existe. “Estamos tratando de apurar tanto el Plan de Emergencia como la reconstrucción”, subrayó el secretario de Estado.

Condominio Prais

Estas declaraciones fueron realizadas durante la visita que se realizó a dos condominio de departamentos, ubicados en San Pedro de la Paz, que se hizo conocido luego que un grupo de personas se los tomara por la fuerza, a modo de reclamo por la falta de acceso a vivienda y que finalmente terminaron siendo desalojados.

Tras una serie de trabajos e incluso de la custodia policial, las y los legítimos dueños han podido trasladarse a sus nuevos hogares.

Una de ellas es Alejandra Torres, tesorera del Comité y además guardia de este condominio social, quien resumió lo que ha sido esta experiencia. “Agotadora, preocupante, porque hay poca seguridad en realidad y siendo guardia me

doy cuenta como es el asunto, como funciona este sistema. Y feliz también porque después de tantos años estar acá en el departamento por fin”, dijo.

Sobre el episodio de toma por el que pasaron los recintos, durante el primer semestre Torres comentó “no puedo culpar a nadie, no puedo especular o sí decir ‘eran puros delincuentes’. Había personas que me topé que inclu-

FOTO: CAROLINA ECHAGÜE M.



so estuve conversando con algunas, que se tomaron (los departamentos) porque los necesitaban y hay otras personas que no”, aseguró la dirigente social.

Por ello, José Núñez, presidente del Comité Prais 1, destacó que finalmente y pese a todo, las 144 familias podrán contar con sus departamentos de 55 metros cuadrados, tres dormitorios, living, un balcón, una logia, un estacionamiento por cada departamento y espacios comunes con áreas verdes, además de zonas de juegos y ejercicios.

“Esta es una obra maravillosa, pero antes era un basural, demuestra que la constructora y la Egis hicieron un excelente trabajo coordinado para construir dos condominios, uno de 144 familias y otro de 64 familias”, explicó tras 18 años de vida del comité.

En tanto, Claudia Toledo, seremi de Vivienda y Urbanismo, agregó que este caso había sido complejo y que dejó aprendizajes a la hora de manejar conjuntos habitacionales que están casi listos para ser entregados.

“Aquí hay una experiencia que no es solamente profesional sino que también es profunda y de vida, emocional. Fue una situación com-

5 mil viviendas

están por iniciar su construcción, según datos del Minvu en la región.

pleja en lo personal, estuvimos como cinco días sin dormir para ver cómo se resolvía esta situación. Siempre hay un aprendizaje y estamos viendo como eso lo vamos aplicando en todos nuestros proyectos habitacionales. Acá se dio un permiso para habitar y empezar a hacer entrega de los departamentos. Ya hay 60 familias que están viviendo acá”, aseveró la autoridad regional.

Por esto, el propio ministro reiteró su rechazo a que existan personas que no quieran pasar por la vía regular para conseguir una vivienda y perjudiquen a otras que llevan años organizadas y cumpliendo cada una de las etapas que se requiere.

“Aquí hay que reaccionar, no puede ser que personas que tienen la vivienda asignada, que ya han hecho toda la his-

toria que han hecho sean tomadas por personas que quieren aprovecharse de lo que ellos habían luchado, de lo que ellos habían hecho”, añadió Montes.

Las reparaciones que hubo que realizar para poder entregar en condiciones los departamentos a estas familias alcanzaron las más de 7 mil Unidades de Fomento (UF) es decir más de \$200 millones.

Más Opciones

Finalmente desde el Minvu se indicó que en la región queda por avanzar en diversificar los caminos para poder que más familias puedan acceder a una vivienda.

Por ejemplo, los programas para que trabajadores públicos y privados, postulen a través de un llamados especiales, lo mismo en cuanto a la construcción directa que realiza el Serviu, porque hay personas que tiene ya su subsidio asignado, pero no lo han podido ocupar porque no hay viviendas disponibles ya sea porque los precios en el mercado son más altos y porque la oferta para determinados segmentos es menor a la demanda, se agregó.

OPINIONES

Twitter @DiarioConcepcion
contacto@diarioconcepcion.cl

Gore descarta “rendición” de compra de vestuario

Frente a las informaciones, que darían cuenta de eventuales adquisiciones de ropa y otros asociados a un proyecto con financiamiento del Gobierno Regional del Biobío, el Administrador Regional, Rodrigo Martínez, aseguró que esto no se trata de gastos “rendidos” al Gore.

“Dadas las dudas que han surgido en los últimos días respecto a una serie de adquisiciones que se ha intentado vincular al Gobierno Regional, nos gustaría precisar muy claramente lo siguiente: en primer lugar, ninguna de esas compras referidas a una OTEC han sido rendidas a este Gobierno Regional y, por lo tanto, ninguno de esas eventuales compras, de esas supuestas

compras, han sido pagadas con dinero del del Gobierno Regional”, indicó Martínez.

tenemos absoluta claridad de que nuestras rendiciones de cuenta son exhaustivamente revisadas y si, en alguna ocasión, algún ítem como los que se ha difundido hubiese sido presentado, sin

ninguna duda esto hubiese sido rechazado. Tenemos absoluta claridad de que lo que ha sido ampliamente difundido en estos últimos días nunca han sido rendidos al Gobierno Regional y, por lo tanto, nunca han sido pagadas con recursos del Gobierno Regional”, insistió.

FOTO: GORE BIOBIO





MUNICIPALIDAD DE
CONCEPCIÓN
CIUDAD DE LA INDEPENDENCIA

CONCEPCIÓN, 21 de Julio de 2023.



Nº 46 – CT - 2023. - / V I S T O S: Carta Nº IV81-115-2023, de ICAFAL Ingeniería y Construcción S.A., de fecha 28 de junio de 2023; el Oficio Nº 19653/2023 SRM-BIO, de fecha 14 de julio de 2023 de la SEREMI de Transportes y Telecomunicaciones Región del Bio Bio; teniendo presente, las disposiciones del Capítulo 5 del Manual de Señalizaciones de Tránsito “Señalización Transitoria y Medidas de Seguridad Para Trabajos en la Vía”, de agosto del año 2002, del Ministerio de Transportes y Telecomunicaciones; lo establecido en el artículo 172 de la Ley Nº 18.290, Ley de Tránsito; las atribuciones que me confiere el numeral 1.10. letras d) y g) del Decreto Alcaldicio Nº 898, de fecha 7 de diciembre de 2020; los artículos 12 y 63 letra j) y demás pertinentes del D.F.L. Nº 1 de 2006, que fija el texto refundido, coordinado y sistematizado de la Ley Nº 18.695, Orgánica Constitucional de Municipalidades,

DECRETO

- Dispónese la suspensión del tránsito vehicular de Av. Collao entre el acceso a la Universidad del Biobío y calle Los Lirios, con el objeto de que la Empresa ICAFAL Ingeniería y Construcción S.A. RUT: 88.481.800-1, efectúe obras concernientes a la ejecución del proyecto “Mejoramiento Par Vial Collao- Novoa, Etapa 2B”.
- Dispónese para tal efecto que los servicios de transporte público que se encuentren afectados con la suspensión de tránsito, deberán desviarse modificando su trazado según se indica a continuación:

| SENTIDO | DESVIO |
|--|---|
| Desde Valle Nonguén o Palomares al Centro de Concepción | [...] Collao - extensión General Novoa por puente nuevo – Los Lirios – Av. Collao [...] |
| Desde el Centro de Concepción Al Valle Nonguén o Palomares | [...] General Novoa – Extensión General Novoa por puente nuevo – Av. Collao [...] |

- Establécese que la empresa ICAFAL Ingeniería y Construcción S.A., deberá confeccionar, instalar y mantener durante la faena, toda la señalización que dispone el Capítulo 5 del Manual de Señalización de Tránsito del Ministerio de Transportes y Telecomunicaciones. Adicionalmente, se deberá otorgar todas las facilidades a vehículos policiales, de emergencias, residentes, carga y descarga de locales comerciales si los hubiere, como también condiciones de desplazamiento seguro a los peatones, manteniendo confinadas las áreas de faenas.
- Las presentes disposiciones regirán a partir de las 11:00 hrs del día jueves 27 de julio de 2023, sujeto a:
 - Certificación por parte de la Unidad Operativa de Control de Tránsito (UOCT) de conformidad del funcionamiento de la semaforización de los cruces afectados por el corte de tránsito:
- El corte de tránsito señalado se autoriza hasta el día Miércoles 25 de octubre de 2023.
- Se deja establecido que se exceptúa en este caso el pago de los derechos establecidos en el numeral 5 del artículo 6 de la ordenanza Nº1 del 21/10/2018 de Derechos Municipales, por tratarse de una obra de interés municipal.
- Dispónese que la empresa ICAFAL Ingeniería y Construcción S.A. deberá publicar el presente decreto en un diario de circulación regional antes del inicio de las faenas, conforme lo establecido en el artículo 178 de la Ley Nº 18.290, Ley de Tránsito.
- Encomiéndese el control a lo dispuesto en el presente Decreto a Carabineros de Chile y a los Inspectores Municipales.

**POR ORDEN DEL ALCALDE
ANÓTESE, COMUNIQUESE, PUBLÍQUESE Y ARCHIVESE**

PABLO IBARRA IBARRA
SECRETARIO MUNICIPAL

SERGIO JOSÉ MARÍN ROJAS
DIRECTOR DE TRÁNSITO

Ciudad

DEPARTAMENTOS CARACTERÍSTICOS DEL SECTOR

Un vigilante desde las alturas del puerto: Cerro Centinela de Talcahuano

Colinda con un parque y una serie de barrios emplazados en el camino de la Península de Tumbes.



UNA CADENA de pequeñas lomas acogen a algunas casas de Centinela.



FOTOS: CAROLINA ECHAGÜE M.

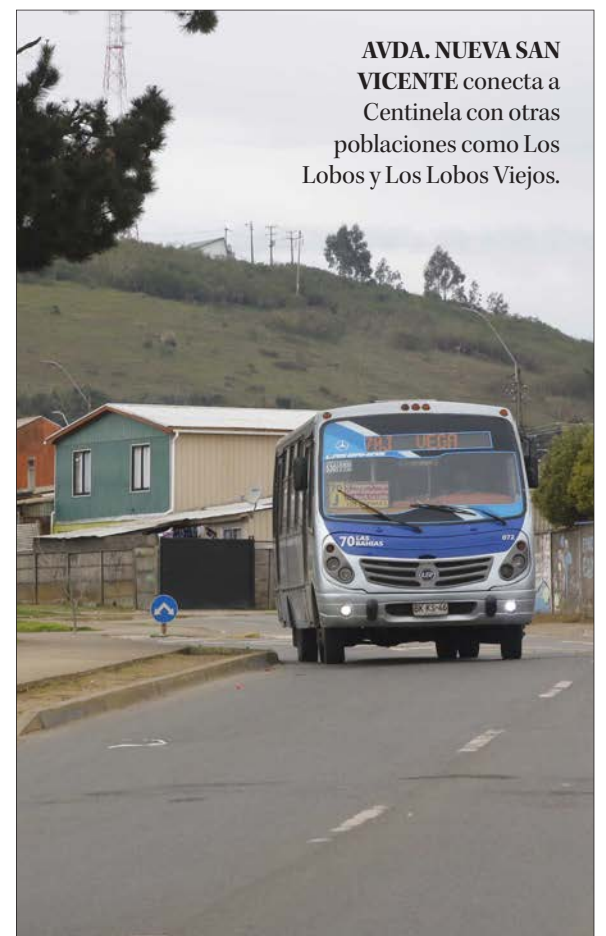

PubliReportaje

INNOVADORA ALIANZA DE JUREL ÚNICO DE CAMANCHACA CON GIMNASIO HYL ACERCA CONSERVAS A DEPORTISTAS Y VECINOS DE CORONEL

La compañía pesquera regional, a través de su marca propia, Único, concretó este novedoso acuerdo comercial que habilita un nuevo punto de venta de su producto. Los asistentes a este espacio deportivo, aplaudieron la iniciativa.

Camanchaca se ha desafiado permanentemente en buscar innovadoras fórmulas para acercar los productos marinos a la mesa de los chilenos y chilenas. Es por ello que la compañía tocó las puertas de la cadena de gimnasios HyL Fitness para sellar una importante alianza que mezcla el deporte y la vida saludable.

¿De qué forma? Habilitando un punto de venta de jurel Único en uno de sus gimnasios, ubicado en Coronel. Jorge Bernales Pensa, gerente Comercial de Camanchaca, detalló que las características nutricionales del jurel, como su alta concentración de omega 3, hacen que sea un alimento muy requerido y necesario para quienes hacen deporte.

“Queremos acercar esta proteína natural a nuestros vecinos para que conozcan sus bondades y versatilidad. Además de tener un costo muy accesible, es sano y nutritivo, lo que ayuda a mantenerse en forma, protege nuestros músculos, por tanto, se transforma en un producto especial para los deportistas que vienen a este gimnasio, pero al mismo tiempo, para todas las personas que quieran alimentarse sanamente”, comentó Bernales.

Hay que destacar que el jurel es considerado un superalimento, pues no sólo posee altos niveles de omega 3, sino también de hierro y vitaminas, aportando al desarrollo



Jorge Bernales, gerente general de Camanchaca, y Sixto Pozas, Gerente Gimnasio HyL, lideraron el lanzamiento de esta nueva apuesta comercial.

chaca. Estamos felices de tener este producto dentro de nuestro gimnasio y brindarles el espacio necesario”.

Miriam Constant, también valoró este convenio. Ella asiste al gimnasio de manera periódica y es una amante de la vida sana. “Una entrena y

y recuperación muscular, además de mejorar el rendimiento y la salud de los huesos.

Así lo ratificó Sixto Pozas, Gerente Gimnasio HyL, “Es un complemento para nuestra salud. Vemos el ejercicio y el deporte como un elemento no sólo para poder mejorar nuestra condición física, sino también nuestra salud y el estado de ánimo. Por eso decidimos llevar a cabo esta alianza con Caman-

Quienes entrenan en HyL estaban tan sorprendidos como felices de poder contar con la proteína al interior del mismo gimnasio.



Jurelmáticas

En 2022, Camanchaca, en sus múltiples esfuerzos por acercar las conservas de jurel Único a las personas, irrumpió en el mercado con las jurelmáticas, máquinas expendedoras que fueron instaladas primeramente en Coronel, Talcahuano, Tomé y Concepción. Posteriormente, la iniciativa se extendió hacia Estación Central, en Santiago, y Valparaíso, lo que ha permitido la compra del producto al paso y a un precio conveniente.

después no tiene para qué pasar al supermercado. Se lleva la proteína desde acá mismo. Es genial. Nos parece extraordinario”, relató. En tanto, Miguel Aravena, también asiduo asistente a HyL, reconoció ser un fanático de las conservas Único, “100% incorporado en mi dieta. La buena alimentación es clave para todo y el jurel nos da energía y ganas de seguir trabajando y entrenando”.

Camanchaca y HyL, no descartaron expandir esta iniciativa a otras comunas en que el gimnasio también tiene presencia y, de este modo, seguir acercando la alimentación saludable no sólo a la mesa de los chilenos, sino también a los centros de entrenamiento.

Jorge Bernales, añadió, finalmente, que, la compañía busca que la comunidad conozca las diversas formas de comer el jurel. “Dentro de las acciones, habilitamos una página web con más de 70 recetas donde todas y todos quienes quieran pueden conocer y aprender a cocinar el jurel de una manera creativa. Lo que le aseguramos es nutrición y sabor”, remarcó. “Cabe recordar, que la marca Único se mantiene como el jurel chileno con el valor más conveniente del mercado, considerando además que ofrece más gramaje y menos agua”.

SÓLO HAY TRES CASOS REGISTRADOS DESDE 2011 A 2022 EN EL BIOBÍO

Trata de Personas: bajo número de denuncias preocupa al Gobierno

Características de esta violación de los Derechos Humanos incide en que ilícito se encuentre altamente invisibilizado. Desde la Delegación Presidencial Regional y la Seremi de Justicia hicieron un llamado a la denuncia.



FOTOS: RAPHAEL SIERRA P.

Cecilia Bastías Jerez
contacto@diarioconcepcion.cl

Según el informe de la Mesa Nacional Intersectorial sobre la Trata de Personas, que reunió los datos existentes desde 2011 hasta 2022 sobre causas y víctimas en torno a este delito, se especifica en la Región del Biobío hasta hoy sólo existen 3 causas investigadas, dos por explotación sexual y una causa de explotación laboral.

En ese contexto, la Seremi de Justicia organizó una plaza ciudadana en la Plaza de Independencia de Concepción, en el marco de la conmemoración del Día Contra la Trata de Personas que se conmemora el 30 de julio. El objetivo es visibilizar este delito, para sea más fácil de identificar des-

de los servicios o distintas organizaciones ciudadana. Esto para poder denunciar, ya que las víctimas se encuentran en la mayoría de los casos imposibilitadas de hacerlo.

La seremi de Justicia y Derechos Humanos de la Región del Biobío, Claudia Soto, indicó que “estamos realizando una plaza ciudadana para difundir el delito de trata de personas en el marco de la conmemoración del Día Internacional Contra la Trata de Personas”.

Sobre este delito existe una mesa intersectorial donde participa la Delegación Presidencial y 22 instituciones más. En ese sentido, la autoridad regional explicó que junto a todos los servicios que forman parte de su car-

tera difundieron información sobre este delito, ya que constituye una vulneración grave de los derechos humanos de las personas que son víctimas.

La trata de personas constituye una de las más graves violaciones a los Derechos Humanos, pues vulnera la dignidad y libertad de una persona, a la vez que afecta seriamente su integridad física y psíquica.

“En Chile en general la trata de personas es tanto de generación, de tránsito, cómo de destino. Tiene distintas formas el delito de trata de personas que se constituyen esas tres posibilidades Chile es uno de los países donde puede ser de generación o puede ser de tránsito. Y puede darse la explotación sexual o laboral de ella victi-

ma”, detalló la seremi de Justicia.

Delegación

Al respecto la delegada Presidencial de la Región del Biobío, Daniela Dresdner, indicó que la idea de la actividad es concientizar sobre la existencia de este delito. “La posibilidad que la misma víctima sea parte de las denuncias es muy difícil, particularmente en este delito, por lo tanto, necesitamos de la conciencia de toda la ciudadanía para que podamos combatirlo”, dijo.

Dresdner agregó que en mayo de este mismo año hubo una detención masiva, una desarticulación de una banda que estaba asociada a este delito. Respecto de ello, aseguró que se ha trabajado en dos líneas. En primer lugar, con la Mesa de Trata de Personas y también como un delito que el Ejecutivo ha incorporado al crimen organizado, con el objetivo de generar todas las formas de combatirlo en forma directa.

La Delegada reiteró que este ilícito es de difícil ubicación porque las víctimas no denuncian. “En ese sentido sólo ha habido dos casos desde 2015. Uno en 2019 y el otro es el caso que vimos este año en mayo por eso es tan importante la concientización”, estableció Daniela Dresdner.

Anonimato

En tanto, Paulo Mellado, trabajador social del programa La Niñez y la Adolescencia se Defienden, comentó que existen denuncias anónimas y se han establecidos canales para realizarlas. “Y además en niñas, niños y adolescentes creo que es mucho más complejo, ya que, de acuerdo con cifras de la Unicef, el 28% de las víctimas de trata de personas son niños o adolescentes”, detalló.

También, agregó Mellado, según las presunciones de la Unicef, podría ser una cifra muchos más alta porque es más difícil identificarlos o que realicen denuncias porque en este delito existe toda una cuestión de poder asociada a la dependencia.

Por su parte, el coordinador (s) del programa Mi Abogado de la Región del Biobío, Iván Trejo, mencionó que “éste es un delito que no es muy conocido que tampoco está en el ideario de toda la gente, por lo uno de los principales trabajos es concientizar a la ciudadanía para poder aumentar las pesquisas”.

Aseguró que, al Programa Mi Abogado, le compete la defensa integral que se realiza cuando se enfrentan a un delito grave. Bajo esa misma perspectiva, indicó que este acompañamiento legal se realiza a niños nacionales o migrantes, indistintamente.

El trabajo para enfrentar estas situaciones debe ser transversal, por eso se hace a través de la mesa. “Porque no solamente es una vulneración, sino que efectivamente la interacción que se da en los diferentes

medios y es importante la participación desde el área del Trabajo y del Turismo y del Servicio Migrante y la comunidad migrante”, estableció el mismo abogado, Iván Trejo.

Afirmó que les ha llegado información sobre algunos operativos en el centro de Concepción, donde se han pesquisado situaciones de trata de personas y no necesariamente relacionadas con la explotación sexual. “Desde ahí el desafío es grande el trabajo que hay que realizar es coordinar todo el sector público”, señaló el coordinador (s) del programa Mi Abogado.

Organización internacional

Desde la Organización Internacional para las Migraciones, Sandra Narváez, asistente senior de implementación, reveló que “a nivel nacional como OIM somos parte de la mesa y miembros del sistema de Naciones Unidas y asesoramos directamente en materia que tengan relación directa a la promoción de los derechos humanos de las personas migrantes que están dentro de los grupos más vulnerables en cuanto a trata y tráfico de personas”.

Narváez explicó que generalmente se dan tres o cuatro situaciones en específico. Una de ellas es la captación, con la aparición de ofertas en redes sociales, invitaciones a entrevistas



Delito no sólo es de personas migrantes

ni solamente está relacionado a la explotación sexual, sino también laboral.

3

causas por trata de personas se registran en la Región del Biobío desde 2011 a 2022. Una cifra muy menor que da la alerta sobre la invisibilización de estos hechos.

tas e ir a un lugar en específico donde se necesita personal. Pero, usualmente no se trata de ofertas reales.

“En algunos casos está asociado al traslado donde llevan a personas de un lugar a otro sin un discernimiento o una aprobación directa de la persona llámese de niño o adulto”, detalló la asistente senior de OIM.

Además, existe una situación de acogida donde muchas veces se pro-

porciona techo o comida bajo las condiciones de abuso, afirmó Narváez y agregó que no es una situación donde las personas puedan decidir continuar o no bajo el régimen, porque, por ejemplo, en el caso particular de la población migrante en algunos casos hasta se les requisa su documentación.

OPINIONES

Twitter @DiarioConcepcion
contacto@diarioconcepcion.cl

PubliReportaje

MUNDO TELECOMUNICACIONES ES PREMIADO COMO LA “OPERADORA DEL AÑO” POR ASOCIACIÓN DE FIBRA ÓPTICA INTERNACIONAL

Un nuevo premio suma la empresa MUNDO Telecomunicaciones este año 2023, pues junto con ser distinguida como la empresa más rápida de Latinoamérica por la empresa Ookla, ahora Fiber Broadband Association, gracias a la visión estratégica en la transformación de su red y capacidad de ejecución en el despliegue de Fibra Óptica en el país sumado a la contribución en reducir la brecha digital, galardonó a MUNDO como el OPERADOR DEL AÑO, distinción que fue otorgada en el marco del seminario “Fiber Connect Latam” 2023 en el hotel W de Santiago.

Sobre la evolución de MUNDO y su desarrollo en fibra óptica el Ceo de MUNDO Enrique Coulembier señaló que



“esto se logra con pasión, con un equipo que está focalizado por la misma meta, aquí no hay otra cosa más que tecnología unida a pasión, unido a conectar personas, a ver la co-

nectividad como un beneficio hacia las familias”.

A su vez el ejecutivo sostuvo que “este premio lo tomo como un reconocimiento para todo el equipo, es un desafío

personal, ya que me siento partícipe de haber aportado a estrechar la brecha digital en Chile ahora vamos por más, me gustaría estrechar la brecha digital en Latinoamérica”.

Por su parte la jefa de la división de políticas regulatorias y estudios de la Subtel, Virginia Regginato, dijo que “Mundo ha sido un aliado en reducir la brecha digital, ya que el modelo de negocios que tiene MUNDO es muy atractivo porque de verdad llega a lugares alejados, zonas rurales y con falta de recursos”.

Desde la mirada de internacional, Nelson Saito, presidente latinoamericano de Fiber Broadband Association, “el Fiber connect se realizó en Chile principalmente porque queremos mostrar conceptos nuevos y este país es el segundo después de Uruguay con más despliegue de FTTH, la evolución tecnológica que está sucediendo aquí es muy importante”.

Natalia Quiero Sanz
natalia.quiero@diarioconcepcion.cl

La última Encuesta Nacional de Salud (ENS) 2016-17 tuvo alarmantes resultados para graficar la situación epidemiológica en Chile. Es que reveló que sobre 12% de las personas adultas padece diabetes, casi 28% hipertensión arterial (HTA) y más del 74% sobrepeso u obesidad. Y el Mapa Nutricional 2019 de Junaeb mostró que el exceso de peso afecta al 52% de escolares del país.

Estas condiciones son principales factores de riesgo de enfermedades cardiovasculares (ECV) y varias otras, como muchos tipos de cáncer que se relacionan con la obesidad. Y todas estas condiciones son enfermedades crónicas no transmisibles (ENT), de presencia prolongada y sin origen contagioso.

Y terrible es la multiplicidad de efectos que merman la calidad de vida y que las estadísticas globales asocian a las ENT con 50% de los fallecimientos, porque ECV y cáncer son principales causas de muerte, configurando un fenómeno que implica años de vida saludable y productiva perdidos por muerte prematura o discapacidad.

¿Lo peor? Hay clara tendencia al alza, por ejemplo la obesidad es 10% más en la más reciente ENS que la previa. Nada indica que ha sido distinto estos años con la pandemia de Covid-19, necesidad de confinamiento y gran impacto socio-sanitario mediante. Al contrario, a la luz de evidencias científicas y clínica de profesionales de la salud como la doctora Alejandra Ortega, médica internista y salubrista especializada en obesidad y diabetes, actualmente jefa del Servicio Médico-Quirúrgico de Clínica Biobío de Concepción.

¿Lo mejor? Mirando del presente al futuro con cambio en la trayectoria, la mayoría de los casos de ENT y sus impactos se pueden evitar o retrasar al fomentar estilos de vida saludable, relevó.

Autocuidarse

Porque afirmó que las propias conductas influyen sobre el estado de salud, pudiendo actuar como factor de riesgo o protector. Y para que prime la protección y la salud debe primar el autocuidado.

Autocuidado es un concepto que cobró protagonismo con la Covid-19 en relación con medidas de prevención de contagio como usar mascarilla y lavar manos o para mitigar efectos psicosociales de los



FOTO: /CC

ACCIÓN ES EL SUSTENTO DE LOS ESTILOS DE VIDA SALUDABLE

Autocuidado: determinante de la salud personal y pública

Mejorar la capacidad individual, familiar y comunitaria de promover el bienestar, prevenir enfermedades o afrontarlas podría cambiar una grave situación nacional, con alta carga de enfermedades no transmisibles.

50%
de muertes

se asocian a enfermedades no transmisibles como obesidad, diabetes, hipertensión y patologías cardiovasculares

cambios de vida. Pero, debe trascender al tiempo y afección, porque la médica le destacó como ac-

ción y decisión de una importancia vital que cada 24 de julio se releva con un día internacional para promover la inclusión del autocuidado como sustento de los estilos de vida para que sean saludables.

La doctora Ortega explicó que la Organización Mundial de la Salud (OMS) define al autocuidado como "capacidad de individuos, familias y comunidades para promover la salud, prevenir enfermedades, mantener la salud y hacer frente a las enfermedades y discapacidad con o sin el apoyo de un proveedor de atención médica".

Entonces, para autocuidarse es

importante saber que la OMS dice que "salud es un estado de completo bienestar físico, mental y social, y no solamente la ausencia de afecciones o enfermedades". Porque aclaró que la salud es un fenómeno biopsicosocial; es decir, tan biológico como psicológico y social, por lo que inciden multiplicidad factores internos y ambientales.

Y la facultativa enfatizó que es indivisible del autocuidado: "en el proceso influyen factores y hábitos personales como nutrición, higiene, actividad física, consumo de sustancias tóxicas y automedicación; también las condiciones de vida y variables sociales, económicas y culturales".

Poder de la conducta activa

Pero, más allá de los contextos y circunstancias, la mayor condicionante, la clave del cambio, debe estar en la consciencia y acción de empoderamiento y responsabilidad de cada individuo, familia y comunidad. Porque la doctora Alejandra Ortega manifestó que "el autocuidado implica una conduc-

ta activa, no una pasiva esperando que algo llegue: si tengo la capacidad de actuar frente a ciertas cosas, permitirá retrasar o que no aparezca una condición o enfermedad".

De hecho, tan determinante puede llegar a ser el consciente y activo autocuidado como pilar de los hábitos saludables, que la médica resaltó que sus impactos positivos como factores protectores podrían pelear contra el peso de factores de riesgo inevitables para la predisposición a desarrollar una patología como la genética, edad o sexo biológico.

El poder de las conductas de autocuidado también contribuye a controlar manifestaciones y/o avances de afecciones como las ENT, y los estilos de vida sana son parte de sus tratamientos.

En efecto, autocuidado influye a nivel de salud personal y pública, todos ganan desde la acción particular o íntima: "si tengo más salud y menos enfermedades tengo menor gasto personal, también gasta menos el sistema de salud", sostuvo Ortega.

Ciencia & Sociedad

La realidad hace patente que, a nivel general, el autocuidado es más bien débil o inexistente en la población. Lo que prevalece son las conductas nocivas y desde etapas tempranas con su daño a la salud que se acumula en el tiempo mientras el estilo de riesgo se mantiene. Mientras, la doctora Alejandra Ortega es una convencida de que si se robusteciera y predominara el autocuidado se mejoraría la salud individual y colectiva, cambiaría la situación epidemiológica, se beneficiaría toda la sociedad.

Y es que lo terriblemente irónico es que advirtió que en los factores de riesgo modificables, vinculados con los hábitos, están los mayores enemigos de la salud contemporánea. Por eso es una necesidad promover estilos de vida saludable basados en el autocuidado, en aras a incrementar los factores protectores y prevenir, reducir o combatir los de riesgo y así la carga de las ENT.

Algo que idealmente se debe fomentar desde la infancia y adolescencia para que se cimenten hábitos que queden a lo largo del ciclo vital, pero también el llamado es a modificar sin importar la edad, porque nunca es tarde y siempre trae beneficios.

Hábitos nocivos

Alejandra Ortega relevó que la alimentación y nutrición es un pilar del autocuidado y determina el estado de salud para bien o mal. Lo segundo aplica más a la realidad, porque en este ámbito está uno de los principales problemas y lo demuestran las tasas de ENT que tienen directo vínculo con la mala calidad y la excesiva cantidad de los productos que integran la dieta.

Las Guías Alimentarias Basadas en Alimentos (GABA) recomiendan seguir una alimentación variada y balanceada en la inclusión adecuada de distintos grupos de alimentos, preferentemente de origen natural y comidas caseras. Hay indicaciones específicas de consumir cinco porciones de frutas y verduras al día, incorporar pescados y legumbres al menos dos veces a la semana, y beber 6 a 8 vasos diarios de agua.

Sin embargo, la ENS mostró que sólo 15% de la población consume suficientes frutas y verduras, y sólo 23% cumple las recomendaciones en las leguminosas, por ejemplo. Los hábitos alimentarios más comunes se basan en la ingesta y en exceso son productos procesados y ultra procesados o comidas chatarras que son los que se deben evitar por su alto contenido en nutrientes críticos que advierten los sellos de los empaques como azúcares y grasas saturadas.

Otra grave problemática que mencionó la médica es que "la mayoría de la población, más del 80%,



FOTO: /CC

Educar: la clave para entregar el poder cuidar la propia salud

Alimentación sana y vida activa

son dos pilares del autocuidado y estilos saludables, pero donde hay grandes falencias.

Sedentarismo y dieta malsana

predominan en la población chilena, con más de 80% de personas inactivas y escaso cumplimiento a las GABA.

es sedentaria", como indicó la ENS. Es decir, no realiza la cantidad de actividad física necesaria para contribuir a su salud, que según la OMS para un adulto sano deben ser mínimo de 150 a 300 minutos semanales de intensidad vigorosa a moderada para tener efectos positivos.

La actividad física se ha llegado a definir "polipíldora" por sus variados grandes beneficios a nivel de salud física y mental, ayudando a pre-

venir o controlar las ENS, el estrés y la depresión.

"El consumo de sustancias tóxicas como cigarro, alcohol y drogas", mencionó la doctora Ortega como otra conducta enemiga del autocuidado y la salud que son prevalentes en la población, relacionándose con las ENT, entre otras afecciones y riesgos al bienestar.

Otras acciones

Así, abordar los aspectos mencionados, evitar las conductas nocivas y promover las saludables recomendadas, es esencial para mejorar la salud de la población.

Eso no implica olvidar que hay una serie de otras conductas que determinan el autocuidado, que la médica dijo que parten por la higiene personal y llegan a la atención de cualquier señal que indique un eventual problema de salud para afrontar rápido.

En este contexto, responsabilidad, autocuidado y estilo de vida saludable es acudir de manera periódica a chequeos médicos según las

necesidades particulares que pueden variar según sexo, edad o antecedentes de salud y patológicos personales y familiares. En estas instancias se evalúa el estado de salud, identifica o controla factores de riesgo, y sospecha o pesquisa una afección o complicación a tiempo, que es clave para mejor pronóstico.

Aunque también hay falencias en esta materia, por las cifras epidemiológicas. De hecho, un informe publicado en 2019 por el Observatorio Ciudadano junto al Ministerio de Salud reveló que sólo 13% de las mujeres de 20 a 65 años de edad inscritas en Fonasa se hicieron exámenes preventivos gratuitos, mientras fue 16% de los hombres.

Reducir los niveles de estrés de la vida diaria es otra clave del autocuidado, donde hay consejos como delimitar bien los horarios para distintas tareas y resguardar espacios para las relaciones afectivas/sociales y el ocio o descanso, aunque el ajetreado ritmo y alta carga de responsabilidad con que suelen lidiar las personas no aporta demasiado.

Dar herramientas

Brechas de acceso a herramientas y espacios para efectivamente integrar el autocuidado y llevar estilos de vida saludable donde está uno de los peores problemas.

Por ejemplo, estudios en torno a la Ley de Etiquetado de Alimentos en Chile indican que parte importante de los consumidores no comprenden bien la información nutricional de los productos. Y así puede haber desconocimiento en síntomas de alerta o prestaciones disponibles, entre otras materias.

Es así que para la doctora Alejandra Ortega el trabajo más desafiante e importante en el que hay que avanzar "es la educación a la población". Esto se debe hacer desde la infancia hacia la adultez y en diversos espacios e instancias para entregar a las personas los diversos conocimientos disponibles que permitan "promover la salud y prevenir enfermedades", cerró.

OPINIONES

Twitter @DiarioConce
contacto@diarioconcepcion.cl

6%

La idea de un 6% más de cotización por parte del empleador es uno de los puntos de quiebre en las conversaciones en el Congreso.

Edgardo Mora Cerda
contacto@diarioconcepcion.cl

SEGÚN INFORMACIÓN OFICIAL DE LA SUPERINTENDENCIA DE PENSIONES

Biobío: calculan en más de 144 mil los beneficiarios con la Reforma de Pensiones

Del total regional, 129 mil 880 corresponden al aumento de la Pensión Garantizada Universal (PGU). Desde la Unión Comunal de Adultos Mayores de Concepción esperan que se concrete la iniciativa.

Un universo de 144 mil 640 pensionadas y pensionados de la Región del Biobío se beneficiarían con la reforma previsional que se tramita en el Congreso. Esto, según información oficial de la Superintendencia de Pensiones, y de acuerdo a estimaciones de la entidad.

Además, del total, 129 mil 880 se podrían acoger al aumento de la Pensión Garantizada Universal (PGU), y 137 mil 960 con los beneficios del 6%.

Adicionalmente, de acuerdo con el Instituto de Previsión Social (IPS) de la Región del Biobío, más de 193 mil personas reciben actualmente la PGU, donde el Estado desembolsa mensualmente más de \$39 mil millones en la entrega de este beneficio.

Sandra Quintana, seremi del Trabajo y Previsión Social, dijo que las cifras de beneficiarios regionales, tras una eventual reforma previsional "son muy positivas, porque abarcan un universo que no es menor respecto de las pensiones, donde hoy tenemos ya 193 mil personas que reciben la PGU en Biobío. Según un estudio realizado en 2022, respecto de lo ocurrido con las pensiones entre 2007 y 2021, la media de las pensiones eran de \$65 mil, siendo inferior en las mujeres (\$30 mil)".

Pensionados de Concepción

Para Anita Hernández, presidenta de la Unión Comunal de Adultos Mayores de Concepción, comentó que la Reforma de Pensiones que se tramita en el Congreso es muy esperada por las personas de la tercera edad.

"Me parece que las cifras estimadas de beneficiarios de la reforma de pensiones para Región del Biobío son una muy buena señal, y me parece espectacular que estos beneficiarios pudieran llegar a concretarse porque la verdad es que está todo tan incierto hoy día. Como adultos mayores esperamos de la reforma que ayude como ha ocurrido con la Pensión Garantizada Universal (PGU), que antes de que fuera una realidad, pensábamos que sería muy difícil que ocurriera", planteó la dirigente.

Del mismo modo, Hernández puso énfasis en que "por muy mínimo que pudieran ser, cualquier beneficio como fue la PGU y puede llegar a ser la reforma, son bienvenidos ya que cuando vemos que hay pensionados con un ingreso de \$90 mil, la PGU vino a arreglar-



FOTO: CAROLINA ECHAGÜE M.

les la vida en cuanto a que es el doble de lo que ellos ganaban".

Otro punto relevante para Anita Hernández es que "hay que tener presente que tras la pandemia y los efectos de la inflación, muchos adultos mayores tuvieron que acoger a sus familiares e incluso asumir deudas por ellos que abultan los ya altos gastos que deben afrontar solo en temas de salud por ejemplo".

Caja de Empleados Particulares En tanto, Mario Pavez, pensionado hace ya 6 años, señaló que tras el cambio desde la Caja de Empleados Particulares al sistema de AFPs se generó una brecha negativa de al menos un 30% de diferencia, en desmedro de quienes se cambiaron como fue su caso.

Es en este contexto que afirmó que "lo que espero de la reforma de pensiones es que se haga justicia

con esta situación y suban los montos de las pensiones a los jubilados".

Pavez explicó que actualmente debe endeudarse para hacer frente a sus gastos mensuales debido a que su poder adquisitivo ha bajado, aún más a raíz de la inflación. "Para comprar tenemos que vivir de los créditos y estar permanentemente endeudados para hacer frente gastos de alimentación, pago de dividendos, salud y en invierno

para calefacción", recalcó.

Discusión política

Vale recordar que la Reforma de Pensiones se ha tomado la agenda política de los últimos días, tanto en La Moneda como en el Congreso. Sobre todo ahora que un sector de la oposición ha levantado quejas al proyecto original del Ejecutivo.

Pues la UDI, pretende que la incorporación del 6% a las cotizaciones vaya de forma íntegra al cotizante, no una división de 4% para este y 2% para fondo común que fue la última propuesta del Gobierno.

Sobre este punto es que la seremi del Trabajo, Sandra Quintana, actualizó que como Gobierno se está trabajando en una mesa técnica "donde hay puntos que son claves para la reforma previsional, donde no hemos logrado llegar a acuerdo con los partidos de derecha, principalmente quienes han cuestionado algunos elementos".

"Con ellos (partidos de derecha), hay ponerse de acuerdo respecto al 6%, a la reorganización de la industria, las comisiones que se cobrarían una vez que cambie el sistema, donde es importante apuntar que estamos por el cambio absoluto del sistema y no por mejorarlo como plantea la UDI, en este caso", en este caso.

La representante de la cartera del Trabajo advirtió además que "mejorar las pensiones de los actuales jubilados no se podrá lograr con la propuesta de la UDI que habla de que todo el 6% vaya a capitalización individual".

OPINIONES

Twitter @DiarioConce
contacto@diarioconcepcion.cl

Economía & Negocios

Investigación aplicada desarrollará sistema de baterías con Hidrógeno Verde para industria de grúas horquilla

Una alianza estratégica para avanzar en la investigación aplicada y fomento del uso del hidrógeno verde, es la que desarrollará el Centro de Energía de la Universidad Católica de la Santísima Concepción y la empresa de grúas horquilla Comaco, en el marco de un proyecto financiado por la Agencia Nacional de Investigación y Desarrollo (ANID), a través del programa Fondef IDEA I+D 2023.

De esta manera, con el objetivo de desarrollar un piloto con un sistema de almacenamiento y gestión de energía destinada a su uso en la maquinaria de alto tonelaje con hidrógeno verde, el Centro de Energía UCSC y Comaco firmaron una alianza de colaboración.

El jefe del Departamento de Ingeniería Eléctrica de la UCSC, Guillermo Ramírez, explicó que “se busca potenciar el uso de hidrógeno verde, combinado con

supercondensadores y baterías de ion litio, para mejorar las capacidades de los equipos de alto tonelaje, ampliamente usados en la cadena productiva nacional”.

Lo anterior tiene la finalidad de “aportar al desarrollo del mercado nacional de hidrógeno verde, generando una demanda base por parte de las empresas que conlleve a un mayor desarrollo de este vector energético y a su posterior exportación”, añadió.



Aníbal Torres Durán
contacto@diarioconcepcion.cl

REACCIONES LOCALES

Subsecretaría recurrirá a la Suprema por controversia de pescadores de Biobío y Ñuble

El subsecretario de pesca, Julio Salas, anunció la acción judicial tras la determinación de la Corte de Apelaciones de Valparaíso, que acogió la idea de trazar un límite territorial para el ejercicio de la actividad marítima.

El subsecretario de Pesca y Acuicultura, Julio Salas, aseguró a los pescadores de la Región del Biobío que pueden seguir operando en Ñuble, de la misma forma que lo han hecho desde marzo de 2018.

“Quiero transmitir absoluta tranquilidad a los pescadores pelágicos de la Región del Biobío, en cuanto a que pueden seguir operando con sus actividades normales como lo han hecho en los últimos cinco años en la Región de Ñuble”, dijo el subsecretario.

De esta forma, la autoridad respondió a la inquietud que ha generado la resolución de la Corte de Apelaciones de acoger el recurso de protección presentado por los trabajadores de la pesca artesanal de Cobquecura y la caleta de Rinconada en contra de la Subsecretaría de Pesca, con el fin de impedir el ingreso de embarcaciones del Biobío a la Región de Ñuble.

“El fallo que ha dictado la Corte de Apelaciones no paraliza sus actividades”, explicó Salas.

“Estamos en proceso de presentar una apelación a la Corte Suprema la que deberá resolver en definitiva el fondo de esta situación”, manifestó Salas. “Pueden seguir desarrollando sus actividades en forma normal hasta el

fallo definitivo de la Corte Suprema”, sumó.

Gobierno Regional

La situación generó reacciones en el Gobierno Regional del Biobío (Gore), donde el propio gobernador Rodrigo Díaz aseveró que la “resolución de la Corte de Apelaciones de Valparaíso “pone en peligro el trabajo de la gente de la Región del Biobío y, por lo tanto, nosotros vamos a hacer todo lo que esté a nuestro alcance como Gobierno Regional para apoyar al

mundo pesquero artesanal, para lograra que esa decisión sea revocada en la ilustre Corte Suprema”.

En la misma línea, Díaz enfatizó que “exigimos por el respeto al trabajo de nuestras personas, de las personas que se dedican a la pesca que esta medida sea rectificadas en los tribunales y, en segundo lugar, protagonismo a la Subsecretaría de Pesca para solucionar esto”.

Pescadores

Juan Carlos Garrido, presidente del Sindicato de Pescadores de

Coliumo, indicó que “no estamos de acuerdo con lo que la Corte decidió, producto de que, efectivamente, esto data de la creación de la nueva región donde siempre se dijo que el tema del mar no iba a tener ningún problema para los pescadores artesanales del Biobío”.

“Lamentablemente vemos que el dictamen es categórico”, cerró el dirigente pesquero.

OPINIONES

Twitter @DiarioConce
contacto@diarioconcepcion.cl



Encuentro comunitario invita a compartir archivos sobre el golpe de Estado



Memoria,
Derechos Humanos y
Democracia

El Archivo Fotográfico UdeC busca propiciar la experiencia de compartir, difundir y dialogar en torno al Golpe de Estado, con tres encuentros en los que se invita a grupos, organizaciones y personas de la comunidad local y regional, que cuenten con documentos relacionados al tema, para reunirse, digitalizarlos y conversar.

La actividad "Memoria e imágenes para el presente" busca reunir a la comunidad cercana a los tres campus UdeC. El primero de los encuentros se realizó el viernes 21 de julio en el Centro Cultural Alfonso Lagos de Chillán y el segundo encuentro se efectuó el viernes 28 de julio en la Sala 92, módulo 1, del Campus Los Ángeles.

En Concepción, el encuentro se desarrollará el sábado 5 de agosto de 2023, de 10.30 a 16.30 en el hall de acceso de la Pinacoteca de la Universidad de Concepción.

La cita es parte del programa de actividades académicas e institucionales abiertas, diversas e inclusivas de diálogo y reflexión que organiza la Universidad de Concepción en torno a los 50 años del Golpe de Estado. Las otras actividades se pueden revisar en el sitio oficial del programa.

Para mayor información, se invita a consultar en el correo del Archivo Fotográfico, afudec@udec.cl



SALAS ABIERTAS EN MUSEO CASA DEL ARTE JOSÉ CLEMENTE OROZCO

50 años Departamento de Artes Plásticas UdeC

/ Sala Marta Colvin y sala Julio Escámez

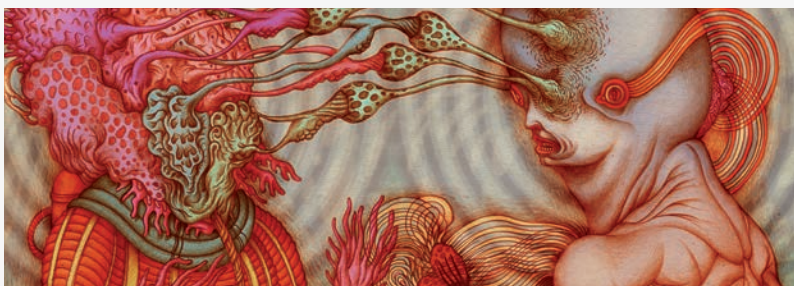

Eileen Kelly. Grabado, tiempo y lugar

/ Sala 3



Hasta el 30 de julio

2 Colecciones. 5 Artistas

Colección CCU, Pinacoteca UdeC y artistas invitadas/os
/ Sala Tole Peralta

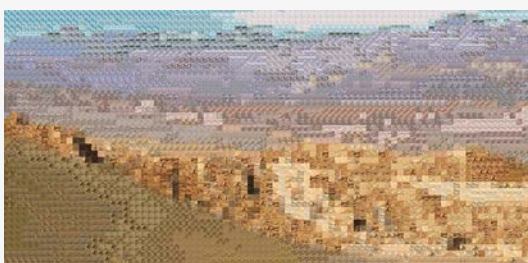

Superficies de identidad

Agustín Contreras
/ Sala CAP

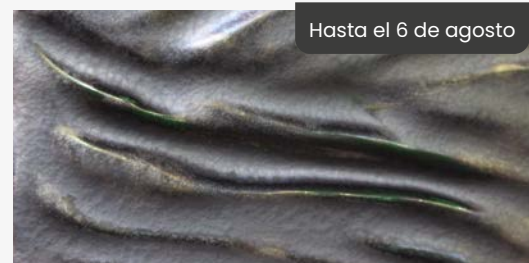

Hasta el 6 de agosto

Galería Sala David Stitchkin UdeC

XLIV Concurso Arte Joven

Universidad de Valparaíso

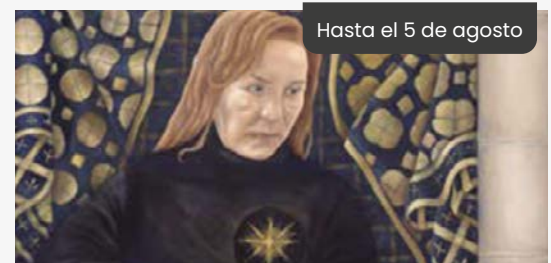

Hasta el 5 de agosto

Cultura & Espectáculos

Del total de libros, algunos serán donados a instituciones públicas y otros vendidos a través del Instagram del proyecto.

Este proyecto sintetiza más de tres décadas de trabajo de una de las figuras sobresalientes del grabado regional.

Fue un proceso que se extendió por poco más de un año, el que desembocó en este libro y una muestra, que buscará itinerar.

AYER EN LA PINACOTECA UDEC

Presentan libro que recorre trayectoria de destacada grabadora penquista

Lanzamiento del título “Eileen Kelly. Grabado, tiempo y lugar”, se dio en el marco de un proyecto Fondart que igual contempló una exposición.

Mauricio Maldonado Quilodrán
contacto@diarioconcepcion.cl

Ante un importante marco de público, en la Sala 3 de la Pinacoteca UdeC se realizó el lanzamiento del libro “Eileen Kelly. Grabado, tiempo y lugar”, el hito pone el broche de oro a este proyecto Fondart Regional -convocatoria 2022- que contó con la participación especial de Cristian Corral, María Teresa Aedo y Alberto Madrid.

“Es un proyecto editorial expositivo cuyo objetivo principal es visibilizar la obra de Eileen Kelly, una de las artistas grabadoras más destacadas de Concepción”, acotó Hernán Barría, coordinador general de la propuesta.

Añadió que “tal como señalaron los presentadores invitados, en la historia del grabado, las mujeres han sido también de cierta manera invisibilizadas, y en particular el trabajo de ella, como que es una adelantada a su época, que es lo que hoy estamos viviendo con

todo lo relacionado con la perspectiva de género. Todo lo que uno puede ver, por ejemplo, en una serie de sus grabados llamada ‘Libertad’, es una búsqueda de emancipación de la mujer, rompe los constructos sociales en que nos movemos”.

La iniciativa, por un lado, contempló la publicación de este libro con 90 obras de Kelly y cuyo equipo, fuera de Barría, Corral, Aedo y Madrid, lo conformaron Sandra Santander, Ximena Cortés y Paulo Arias. Y por otro, también consideraba una muestra de cerca de 60 piezas gráficas-de diferentes dimensiones- en una de las salas de la Casa del Arte UdeC y que significó una especie de retrospectiva por más de tres décadas de la grabadora.

“Cuando empezamos a revisar y abrir ese mundo de obras, fue todo un tema para ella (Kelly), ya que sus trabajos retratan una cierta intimidad y relación con el cuerpo, el sentir, pesar.



EN EL HITO DE PRESENTACIÓN del libro estuvo presente la artista y también el equipo curatorial del proyecto.

De a poco, con el andar del proyecto, se fue soltando y entramos en una dimensión de diálogo y conversación muy interesante sobre su pensamiento, la técnica del grabado, su historia y mucho más. Fue muy generosa con nosotros y el darnos libertad, tras un proceso curatorial, de elegir las obras tanto para el libro como la exposición”, dijo Barría.

Sobre las proyecciones del proyec-

to, el también director de Extensión de la UBB señaló que “tenemos agendado llevar la muestra, dentro de este segundo semestre, a Arauco, y luego está la idea de moverla a distintos espacios y centros culturales de la Región. No está decidido el dónde, pero está dentro de nuestros planes futuros”.

En total son 400 copias de “Eileen Kelly. Grabado, tiempo y lugar”, las

cuales algunas serán de distribución de manera gratuita por bibliotecas públicas, universidades y a otras instituciones de arte, y también estará a la venta a través de la cuenta de Instagram @eileenkellygrabadotiempoylugar y próximamente a través de la librería Metales Pesados.

OPINIONES

Twitter @DiarioConce
contacto@diarioconcepcion.cl

Bibliotecas Comunitarias reciben nuevos títulos desde el Plan Regional de la Lectura

Hace unos días se concretó una nueva donación de títulos a las Bibliotecas Comunitarias del Biobío, siendo en esta ocasión favorecida la biblioteca Gabriela Mistral de Lorenzo Arenas, dependiente de la Corporación Semco. Esta entrega se dio dentro del contexto de mejorar, ampliar y fortalecer estos espacios de lectura por parte del Plan de la Lectura (PNL) de la Seremi de las Culturas, las Artes y el Patrimonio Región del Biobío.

“Incentivar y acercar la lectura en espacios comunitarios representa una oportunidad valiosa para democratizar el acceso al conocimiento, fomentar la inclusión social y enriquecer la experiencia lectora de las personas en diversos contextos”, dijo Orly Pradena, sere-

LA BIBLIOTECA
Gabriela Mistral funciona desde el 2011 y es dependiente de Semco.



mi de las Culturas del Biobío.

A lo que sumó que “este esfuerzo del PNL Biobío permite crear comunidades lectoras en los territorios, generando espacios para compartir intereses comunes. Cuando las personas se encuen-

tran leyendo en un mismo lugar, se puede generar un ambiente de intercambio de ideas y recomendaciones de libros, lo que enriquece la experiencia lectora y fortalece el tejido social”.

Así esta entrega de libros consis-

Espacios catastrados

En total, para este 2023, serán un total de 5 las bibliotecas comunitarias favorecidas con donaciones y son las que se encuentran hasta el momento catastradas.

tió en un total de 59 títulos de las más variadas temáticas, ya sea literatura infantil hasta novelas, no ficción, cuentos y poesía chilena, y algunos textos universales, los cuales en general dona el Consejo Nacional del Libro y la Lectura, y cuya entrega gestionó el PNL Biobío.

Hasta el momento se han reali-

zado este tipo de acciones, aparte de la biblioteca Gabriela Mistral, en el Pabellón 83 de Lota, Biblioteca Comunitaria Buena Esperanza de la Junta de Vecinos de Curanilahue, y la Biblioteca Insectaria que funciona en Liceo Balmaceda de Concepción, quedando solamente el realizar la respectiva donación a la Biblioteca Callejera de Casa Taller de Chiguayante.

“La idea es marcar como un acercamiento hacia esos territorios más locales y vecinales, sobre todo los autogestionados por los propios vecinos. Y que efectivamente tienen ese espacio de convivencia, compartir y diálogo que posibilita hablar desde el libro y la lectura”, señaló Marcelo Sánchez, encargado del PNL Biobío.

Deportes



El zaguero es la gran baja alba, pues debe cumplir la última de 3 fechas de suspensión.
Maximiliano Falcón



El ex Vial marcó un gol ante O'Higgins y otra vez será titular como zaguero central.
Felipe Loyola



FOTO: ISIDORO VALENZUELA M.

PARTIDO CLAVE EN LA ZONA ALTA

El acero ya despertó y va a la ruca alba pensando en el liderato

Huachipato visita a este Colo Colo que viene cediendo puntos y un triunfo de la usina podría darle otra vez la punta. El técnico Gustavo Álvarez habló de los diálogos con el grupo y de su adversario.

Paulo Inostroza
paulo.inostroza@diarioconcepcion.cl

Huachipato había perdido el rumbo, sumando solo un punto de doce posibles, y se especuló con una posible renuncia del técnico Gustavo Álvarez. El estratega no había querido hablar del tema, pero esta vez quiso darle un corte definitivo para enfocarse directamente en su duelo de esta tarde (17.30 horas) visitando a Colo Colo. El acero quiere repetir lo del último triunfo sobre O'Higgins, que lo dejó con el liderato muy a la mano.

Álvarez señaló que "cada momento necesita su propio enfoque y mi cien por ciento de energía se puso en revertir los últimos resultados y así era más posible encontrar soluciones. El sábado tuvimos una muy buena actuación en lo futbolístico y en el carácter mostrado, que es como se imponen las ideas. El equipo dio una muestra de carácter. No voy a hablar de cada rumor que aparezca y eso es tema cerrado. Tengo una buena relación con el plantel y dirigentes, de respeto, compromiso y trabajo".

Sobre ese diálogo con el grupo, que habría incluido la posibilidad de dejar el club, expresó que "con O'Higgins demostramos que tenemos claro el camino y no debemos

dejar eso. Ahora, siempre se conversa en privado con los jugadores y hay autocrítica, pero el equipo volvió a ser lo que era y con creces. Eso me deja conforme".

El Cacique ganó uno de sus últimos cuatro juegos, viene de igualar 0-0 con Ñublense y marcha en séptimo puesto. El DT comentó que "Colo Colo siempre es un rival directo, independiente de lo que haga en su partido pendiente. Por historia, plantel y otras cosas, lo es desde que parte el torneo. Para nosotros, es una final".

Y saca lecciones de esa primera rueda, cuando cayeron el CAP. "Recuerdo ese 0-1 acá en Talcahuano, donde nos presionaron muy bien el primer tiempo y no encontramos nuestro circuito de juego. Terminamos dividiendo el balón y en el segundo lo equilibramos poniéndoles tres delanteros. Encontraron el gol en un desajuste defensivo y luego no llegamos mucho al arco rival. Los conocemos bien".

No hubo refuerzo sorpresa y Álvarez indicó que "estoy conforme con haber retenido todo el plantel después de esta muy buen campaña. Eso ya es bueno".

OPINIONES
Twitter @DiarioConcepcion
contacto@diarioconcepcion.cl

| Colo Colo | | | | Huachipato | | | |
|-------------|--------|----------|--------|-------------|--------|----------|--------|
| Posición | Puntos | Posición | Puntos | Posición | Puntos | Posición | Puntos |
| 7° | 27 | 2° | 32 | 2° | 32 | 2° | 32 |
| Rendimiento | | | | Rendimiento | | | |
| PG | PE | PP | DIF | PG | PE | PP | DIF |
| 7 | 6 | 4 | 4 | 10 | 2 | 6 | 9 |
| 52% | | | | 59% | | | |

| | | | |
|----------|------------|-------------|-----------|
| Bouzat | Gil | J. Martínez | Gutiérrez |
| González | V. Pizarro | Sepúlveda | Gazzolo |
| Cortés | Saldívar | Magnin | Castellón |
| Opazo | Thompson | Altamirano | Baeza |

Estadio: Monumental | Hora: 17:30 | Árbitro: Nicolás Gamboa

| | | |
|------------------------------|---|----------------------------|
| <p>DT: Gustavo Quinteros</p> | <p>El historial:</p> <p>El último triunfo acerero en el Monumental fue el 2020, con solitario tanto de Claudio Sepúlveda desde el punto penal. En la visita salió expulsado Jofré Escobar.</p> <p>Ojo con:</p> <p>Colo Colo ya ha perdido dos partidos este año en calidad de local: el último 0-1 a manos de Curicó y el 2-3 contra Coquimbo por la sexta fecha.</p> | <p>DT: Gustavo Álvarez</p> |
|------------------------------|---|----------------------------|

Deportes

Ricardo Cárcamo Ulloa
ricardo.carcamo@diarioconcepcion.cl

UDEC GANÓ EN TEMUCO Y QUEDÓ CERCA DE LAS SEMIS DE COPA CHILE

Otro gran partido que ratifica su buen momento

Campanil, con un equipo alternativo, mostró un excelente rendimiento colectivo e individual, y llegó a ocho duelos sin perder entre este certamen y la Primera B.

Cuando un equipo está en racha positiva, se nota. Hay cambios, jugadas a favor y en contra que salen en su beneficio, y se logran resultados. Así es el presente de la UdeC, que tras ganarle 3-0 a Temuco en el Germán Becker, en la final de ida de la Zona Sur de la Copa Chile, quedó a un paso de avanzar a las semifinales nacionales del campeonato.

El equipo que dirige Miguel Ramírez, sumando copa y torneo de Primera B, llegó a ocho encuentros sin perder, con seis victorias y dos empates. En el duelo frente a Temuco, como viene siendo habitual "Cheíto" ocupó una formación alternativa y brillaron nombres como el meta Sanhueza, Orellana y Astudillo, y también jugaron un buen encuentro Maxi Pérez, Ibáñez y Saldañas. En general, fue un gran rendimiento colectivo e individual que ratifica que el elenco auricielo, más allá de los nombres, sabe a lo que juega. A diferencia del primer semestre, ese buen nivel ahora está siendo acompañado por resultados en ambas competencias.

Tras el encuentro, Miguel Ramírez indicó que "hay mucha felicidad. Este equipo lo pasó mal la primera parte del año y ha venido remontando en cuanto a resultados, porque el funcionamiento se ha mantenido. Ganar y sacar puntos da confianza y mucha fuerza para encarar de mejor forma el segundo semestre".

En el análisis del duelo ante Temuco, "Cheíto" destacó que "debutaron otros dos jugadores, y tenemos un plantel que si bien es reducido hemos trabajado para



FOTO: CAMPEONATO CHILENO

transformarlo en competitivo. Eso nos ha permitido darnos esta 'licencia' de poder manejar las formaciones para Copa Chile y para el torneo. Es un premio para los jugadores, que se han dejado entrenar, han sido meticulosos, han insistido

y el esfuerzo que pusieron en esta cancha difícil es importante. Corrieron, metieron, hicieron el trabajo de equipo que proponemos".

De la levantada del equipo, qué ha cambiado con respecto a la primera parte del año, el técnico del Cam-

panil aseguró que "siento que hemos sido más finos, con más claridad para definir. El trabajo y la disposición han sido las mismas, también las metodologías, y el tema ha sido seguir insistiendo, darle confianza a los jugadores, generar las instancias para que se sientan cómodos. Llegaron refuerzos de experiencia, que la volcaron a los entrenamientos y eso ha hecho que el plantel esté más competitivo".

Posibles rivales

La vuelta de esta final Zona Sur aún no tiene fecha definida. Lo que sí está claro es que quien gane esta etapa deberá medirse en semifinales, también en encuentros de ida y vuelta, al ganador de la Zona Centro Sur.

Allí, ya está clasificado para la final O'Higgins, que enfrentará en esta instancia a quien gane el duelo entre Unión Española y Magallanes, que se jugará el 2 de agosto.

OPINIONES

Twitter @DiarioConce
contacto@diarioconcepcion.cl

Campeón chileno de pesas, Sergio Cares, apunta al Mundial de Arabia Saudita

Días claves está viviendo el seleccionado chileno de halterofilia, Sergio Cares, quien se prepara para dos importantes eventos preparatorios con miras a lo que será su esperada participación en los Juegos Panamericanos de este año.

Se trata del concentrado nacional que se llevará a cabo en Bulgaria, a finales de agosto, y el Campeonato Mundial de Arabia Saudita, que se realizará del 4 al 17 de septiembre. Instancias fundamentales en la preparación del deportista que aparece como una de las máximas cartas de medalla en la disciplina en Santiago 2023.

Esperando los recursos

Para lo anterior es que el chiguayantino y su equipo, a través del Club Sol Naciente de Curali (Santa Juana) están postulando un pro-

Dueño de una meteórica carrera

Desde 2019 a la fecha que Sergio Cares es campeón nacional y medallista en los Panamericanos Juveniles.

yecto al Gobierno Regional del Biobío, con el que espera poder costear el evento de Arabia Saudita, sin el cual no podría tampoco asistir a la concentración del seleccionado chileno en el continente europeo.

"Postulamos este proyecto de nuestro mejor deportista, ya que es clave para los juegos Panamericanos Santiago. Lo hicimos en el ítem de Alto Rendimiento, porque él está en la nómina del concentrado en Bulgaria", dice su formador,

Jaime Iturra.

La cuestión es más o menos así: La Federación Chilena de Levantamiento de Pesas solo costeará el concentrado en Bulgaria, sin embargo el deportista debe pagar su participación al Campeonato Mundial de Arabia Saudita, que bordea los 3 millones y medio de pesos, que incluyen los pasajes hasta Oriente Próximo, la inscripción al certamen, el alojamiento e incluso la alimentación, todo de su bolsillo. De no contar con el dinero, no sería llevado al concentrado ya que el equipo se pasará directamente desde Europa hasta Asia. De ahí lo importante del proyecto, tal como explica Iturra.

"Es fundamental, ya que, además de prepararlo para los Juegos Panamericanos de Santiago 2023, le permite sumar en el ranking de cla-



FOTO: MINDEP BIOBÍO

EL CHIGUAYANTINO
ESPERA por los urgentes recursos.

sificación para los Juegos Olímpicos París del próximo año", asevera.

"Él ha mostrado su valía con logros y resultados conseguidos para la Región del Biobío, tanto a nivel

nacional como internacional. Con apenas 21 años tiene una vasta trayectoria con éxitos tales como ser campeón sudamericano y tercero Panamericano, entre otros", cierra.

Deportes

3

Semifinales

Lleva jugadas Consuelo Corvalán en el circuito intreno francés. De ellas, en una accedió a la final.

Camino a tomar la gran decisión

Consuelo da pasos decisivos en la opción de convertirse en tenista profesional en un futuro cercano.

Samuel Esparza Muñoz
samuel.esparza@diarioconcepcion.cl

Ya es toda una costumbre para Consuelo Corvalán (16) viajar cada año hasta la cuna del tenis, para probarse ante las mejores y proyectar lo que podría ser una eventual carrera profesional en el deporte blanco.

Lo viene haciendo desde hace ya cinco años, cuando siendo una pequeña niña que daba recién sus primeros raquetazos, viajó junto a su entrenador de siempre, Gonzalo Ambiado, hasta Francia para conocer lo que es la disciplina en uno de los países con mejor formación de todo el mundo.

Actual tenista senior, Ambiado es un viejo conocido en aquel país, donde jugó en sus tiempos más jóvenes y tiene contactos en el club Ecole de Tennis de Niort, cerca de Burdeos. Hasta allí, y desde 2018 que la jugadora perteneciente al Club de Tennis Concepción hace una intensa preparación, que incluye la participación en diversos torneos juveniles que se realizan en la localidad y sus alrededores.

Este 2023 no fue la excepción y hace casi un mes ya que Corvalán se encuentra en suelo galo, donde ha dado muestras de un notorio crecimiento, llegando a instancias finales en diversos torneos. De seis campeonatos jugados en el circuito interno francés, en tres de ellos finalizó entre las cuatro mejores.

Fue así como Consuelo llegó hasta semifinales en el torneo del Club Souche y también en la Copa Pracheq, mientras que alcanzó la final en el campeonato de La Creche. Sin duda sus mejores resultados desde que compite en canchas francesas.

Por el gran salto

Desde Francia, el técnico Gonzalo Ambiado se muestra satisfecho por la gran campaña de su pupila. "Sigo el aprendizaje francés como entrenador para seguir mejorando, y ratifico en terreno que su sistema sigue siendo unos de los mejores



CONSUELO CORVALÁN, TENISTA LOCAL

Voleas que van creciendo cada día en las canchas más importantes del mundo

La raqueta perteneciente a las filas del Club de Tennis de Concepción, está cerrando una provechosa gira por Francia, donde suma los mejores resultados de su joven carrera.

del mundo para la enseñanza de este deporte donde. Acá te permite entrenar con mayor realidad, jugando torneos todas las semanas y en diferentes superficies, ganando, perdiendo, conociendo pequeños pueblos o ciudades más gran-

des, todo dentro del aprendizaje cognitivo que a futuro te va formando de una mejor manera como persona", destaca.

En ese sentido, Ambiado añade que, "influye en que logres ser un deportista más completo, es ese

camino el que entregó a mis alumnas como Consuelo. Más que buscar que se dedique o no al tenis, es que tenga armas para la vida en lo que ella desee realizar pero se la estoy tratando de entregar a través del deporte sin dejar de lado por supuesto que ella es muy talentosa y que tiene todas las condiciones para dedicarse a este deporte en niveles mayores si ella así lo decide".

OPINIONES

Twitter @DiarioConce
contacto@diarioconcepcion.cl

FOTO: CEDIDA

Deportes

UNO DE SUS REFUERZOS IRÍA COMO TITULAR

Vial muestra sus caras nuevas para sorprender al Toro

Paulo Inostroza
paulo.inostroza@diarioconcepcion.cl

Perdió a su goleador, sumó un par de cartas y ya está listo para una nueva salida. Fernández Vial ha rescatado más puntos fuera de casa que en Collao y busca seguir esa línea en casa de Osorno, que está solo tres puntos bajo los aurinegros. El juego está programado para las 15.30 horas.

Los ferroviarios llevan 7 partidos sin perder como forasteros y 430 minutos sin recibir un gol en esa misma condición. Esta semana, la "Maquinita" perdió a su goleador Diego Huerta (4 tantos), pero sumó al zaguero Nozomi Kimura -iría

Orellana sumó dos cartas a su baraja y buscará puntos afuera de casa para así asegurar un año sin zozobras.

como titular- y el atacante David Llanos, de 34 años.

El formado en Huachipato señaló que "vengo con mucha expectativa de hacer una buena temporada y dejar a Vial donde se merece. Ya estoy a disposición del cuerpo técnico, siempre me mantuve entrenando y jugando los fines de semana. Ojalá tenga la mayor cantidad de

minutos y goles, que para eso me trajeron".

En la primera rueda, Osorno ganó 2-1 en Collao con gol de último minuto marcado por Leonardo Uribe. El local ha levantado y suma 3 jornadas sin derrotas.

OPINIONES
Twitter @DiarioConce
contacto@diarioconcepcion.cl

Osorno

Posición: **8°** | Puntos: **20**

Rendimiento: **41%**

| PG | PE | PP | DIF |
|----|----|----|-----|
| 5 | 5 | 6 | -2 |

A.F. Vial

Posición: **6°** | Puntos: **23**

Rendimiento: **47%**

| PG | PE | PP | DIF |
|----|----|----|-----|
| 6 | 5 | 5 | 3 |

Figueroa, Rojas, Valenzuela, Melo, Soto, Meneses, Roldán, Jelves, Bielkiewicz, Romo, Riffó, Pinilla, Leiva, Bravo, Concha, Herrera, Gómez, Catejo, Kimura, Veloso, Ramírez, Pinilla, Leiva, Herrera, Gómez, Catejo, Kimura, Veloso, Ramírez, Herrera, Kimura, Veloso, Concha, Canessa

Palma, Tapía, Contreras, González, Véjar, Garcés, Merino, Paredes, Valdebenito, Araya, Flores, Munives, Manríquez, Contreras, Fuentes, Sanguinetti, Chandía, González, Catrileo, Farías, Fuentes, Fuentealba

Estadio: Rubén Marcos

Hora: 15:30

Árbitro: Carlos Carvajal

DT: Diego Martínez

El historial:

El triunfo vialino en Osorno fue el 3-0 de 2011 con doblete de Justo Macaya y otro tanto del "Pato" Lagos. En la primera rueda, los de Orellana cayeron 1-2 de local ante los Toros.

Ojo con:

Como visita, Vial solo cayó en el debut en casa de Melipilla (1-2). Luego acumula 7 juegos sin derrotas y en 6 de ellos dejó su valla en cero.

DT: Jonathan Orellana

Palma, Tapía, Contreras, González, Véjar, Garcés, Merino, Paredes, Valdebenito, Araya, Flores, Munives, Manríquez, Contreras, Fuentes, Sanguinetti, Chandía, González, Catrileo, Farías, Fuentes, Fuentealba

Naval

DT: A. Pérez

DT: R. Ramos

Lota Schwager

DT: R. Ramos

Un frente a frente que se extrañaba: Lota llega al puerto

Desde ese fatídico 2017 que no se veían las caras de manera oficial, más allá de esa última final del Octogonal donde Naval goleó 4-0 a Lota Schwager. "Esto será muy distinto. Ellos son un equipo rápido y que le ha sacado puntos a rivales de la parte alta de la tabla. Serán difíciles, como todos en el Grupo Sur", aseguró el volante chorero Jonathan Valdebenito, autor del gol en el último 1-0 sobre Parral.

El partido se jugará sin público visitante y el ancla no podrá contar con los suspendidos Felipe Rivas, Benjamín Moraga, Bastián Suazo y Matías Espinoza. Por lesiones, también siguen siendo bajas los delanteros Ignacio Farías y Sebastián Vásquez.

Valdebenito expresó que "el último partido fue complicado, más allá de que generamos situaciones de gol, pero las expulsiones también nos están pasando la cuenta y está a la vista que muchas de ellas han sido injustas. Eso lo hemos conversado. El profe trabaja mucho simulando qué

hacer si quedamos con diez jugadores y también nos habla de que no nos salgamos por un mal cobro, que nos enfoquemos en lo nuestro. Ha funcionado".

Naval es líder de la Zona Sur, con 34 unidades, mientras que Lota está invicto, con 14 puntos de 18 posibles y viene de empatar contra dos duros, como Constitución (1-1) y Malleco (1-1).

Valdebenito advirtió que "esta vez será sin público de Lota, pero imagino que llegará mucha más gente de Naval que otros partidos porque este juego es especial. Hay mucha historia detrás y la última vez les ganamos 4-0, pero creo que fue porque lo plantearon mal. Nos salieron a buscar de entrada y anotamos dos veces muy temprano. No creo que vayan a hacer lo mismo".

Por su parte, el técnico Renato Ramos apuntó que "Naval es un muy buen equipo, que conoce bien el libreto de esta serie, pero los muchachos han entendido lo que buscamos y va a ser un partido muy atractivo".

Entretención & Servicios

Santoral: Marta

EL TIEMPO

HOY  **10/13**

DOMINGO 11/15  LUNES 11/14  MARTES 10/15 

LOS ÁNGELES  9/13

RANCAGUA  5/21

TALCA  5/16

SANTIAGO  6/22

CHILLÁN  8/14

ANGOL  9/17

TEMUCO  10/14

P. MONTT  10/14

RADIACIÓN UV

| RIESGO | TIME* | ÍNDICE |
|----------|----------|----------|
| EXTREMO | 10 | 11 o más |
| MUY ALTO | 25 | 8 A 10 |
| ALTO | 30 | 6 A 7 |
| MODERADO | 45 | 3 A 5 |
| BAJO | 60 o más | 0 A 2 |

*Tiempo Máximo recomendado de exposición (minutos).

PUZZLE



| | | | | | | | | | |
|----------------|------------------------|------------------|-----------------------|--------------|------------------------|-------------------------|--------------------|------------------|------|
| | AGIO | | DISTINTO | | AUREOLA | | CIUDAD DEL CHISTE | NACIDO EN PERSIA | |
| | | | IMANAN | | | | DIOS SOL | | |
| | CAZARE | | | | | | | | |
| | HIJOS | | | | | | FORMA DE ERA | | |
| | SOL EN RAPANUI | | | | | | ADORNADO | | |
| | | | | | CERO AZOE | | NU CAPITAL NAIROBI | | |
| RUDO Y TOSCO | ACTUAL | CUIDA LAS RESES | RIÑON ESFERA DE NACAR | | | MINI CRUSTACEO PLATINO | | | |
| | | | | | | CALVO 2 E 5 | | VOCAL HOGAR | |
| ACUNAR EN CAOS | | | | | VEGETAL AL REVES UT | | | | |
| ARDIENTE | | | | | | VOLADA REDES | | | YODO |
| RADIO | COLICO CEDE | | | | | NEO-ZELANDEZ DESCIFRARA | | | |
| CREAN | | | | | NOTA A VOLCAN FILIPINO | | | | |
| REY RUSO | | | MONEDA CHINA LISTA | | | | | | |
| ES GRIEGA | SIN VALOR PREP. LATINA | | | | | | | | |
| LOCO EN MIAMI | | DOS DE LAS CINCO | | REZA OXIGENO | | | | | |
| | | | | | MONEDA ROMANA | | | | |

TELÉFONOS

| | |
|---------------------------|--------------|
| Ambulancias: | 131 |
| Bomberos: | 132 |
| Carabineros: | 133 |
| Investigaciones: | 134 |
| Fono Drogas: | 135 |
| Inf. Carabineros: | 139 |
| Fono Familia: | 149 |
| Inf. Toxicológica: | 2- 635 3800 |
| V. Intrafamiliar: | 800 220040 |
| Delitos Sexuales: | 565 74 25 |
| Defensa Civil: | 697 16 70 |
| Fono VTR: | 600 800 9000 |
| Fono Essbío: | 600 33 11000 |
| Fono CGE: | 800 800 767 |

FARMACIAS DE TURNO

| | |
|---|---|
| CONCEPCIÓN | |
| Cruz Verde | Ahumada |
| • Aníbal Pinto 510 | • Av. Juan Bosco 501 (Atención durante las 24 horas) |
| SAN PEDRO | |
| Ahumada | |
| • Michimalonco 1120 (Atención durante las 24 horas) | |
| CHIGUAYANTE | |
| Cruz Verde | |
| • Manuel Rodríguez 925 | |
| TALCAHUANO | |
| Dr. Simi | |
| • Av. Colón 200, Local 5 | |

SUDOKUS

FÁCIL

| | | | | | | | | |
|---|---|---|---|---|---|---|---|---|
| 4 | 9 | | 3 | | 7 | 2 | 1 | 6 |
| 3 | 6 | | 2 | 4 | 9 | | | 5 |
| 2 | 8 | | | | | | | |
| 9 | 7 | 3 | 4 | | | 5 | 8 | |
| 8 | | 2 | | | 1 | | | |
| | 1 | | 7 | | | 4 | | 9 |
| 7 | 2 | 8 | | | 4 | 9 | | |
| 6 | 5 | 9 | 8 | 7 | 3 | | 4 | 2 |
| 1 | 3 | 4 | | 6 | | | 5 | |

MEDIO

| | | | | | | | | |
|---|---|---|---|---|---|---|---|---|
| | | 6 | | | 1 | 4 | | |
| | 4 | 7 | | 3 | | | 6 | |
| | | | 4 | 6 | | | 7 | 8 |
| | 5 | | 3 | | | | | |
| 6 | | 1 | 8 | | 2 | | | |
| | | | | | 7 | | 3 | 4 |
| | 2 | 8 | | 7 | 5 | 3 | | 6 |
| | | | 1 | | | 7 | 4 | |
| | | | 6 | | | 8 | | |

EXPERTO

| | | | | | | | | |
|---|---|---|---|---|---|--|---|---|
| 8 | | 7 | | 2 | | | 1 | |
| | 5 | | | | 1 | | 3 | 9 |
| | | 9 | | | 6 | | | 4 |
| | | | | | | | 8 | |
| | 7 | | | 9 | | | | |
| 1 | | 5 | | | | | 7 | 6 |
| | | | 2 | | 4 | | | 1 |
| | | | | 7 | | | | |
| | | 4 | 9 | | | | | |

Aniversario Enap Refinería Bío Bío



Refinería Bío Bío cumple 57 años y renueva su compromiso con el desarrollo de la región

En 1962, cuando Chile tenía un creciente aumento en la demanda de combustible, la Empresa Nacional del Petróleo (Enap) decidió construir una nueva refinería para fomentar el desarrollo del país, así como facilitar a las personas el acceso al combustible que cada día se les hacía más necesario.

Esta nueva industria debería emplazarse en una zona con características geográficas y de infraestructura propicias para este desafío que emprendía el Estado en función del país.

Tras una serie de estudios y análisis, Concepción surgió como el lugar más adecuado, dadas sus características geográficas, su cercanía a un puerto y ubicación estratégica.

En diciembre de 1964, la compañía The Lummus Company, de New Jersey, inició la construcción de una planta en el fundo Hualpén Peñuelas, 200 hectáreas y alejado de todo emplazamiento humano, que era propiedad de la familia Galaz.

A 57 años de su puesta en marcha, Refinería Bío Bío posee más de 20 unidades productivas y ha más que triplicado su capacidad de refinación, llegando a 116 mil barriles de petróleo/día. Cuenta, además, con un moderno terminal petrolero, a la altura de los más seguros y tecnológicamente más modernos del mundo.

Este proceso duró dos años y medio y el 29 de julio de 1966 comenzó a operar la entonces ENAP Refinería Concepción, hoy Refinería Bío Bío, con una dotación inicial de 250 trabajadores, una capacidad de refinación de 5.770 metros cúbicos diarios y seis plantas de procesos.

Desde el primero de enero de 2004, la refinería forma parte de la filial ENAP Refinerías Sociedad Anónima Cerrada, y cuyos accionistas son ENAP y Corfo con participaciones de 99,96% y 0,04%,

respectivamente, y voluntariamente se somete a la fiscalización de la Comisión para el Mercado Financiero.

Integra, a su vez, la gerencia de Refinación y Comercialización de Enap, encargada de desarrollar las actividades relacionadas con las funciones de logística, optimización, refinación, trading, ventas y abastecimiento de combustibles y desarrollo de mercados.

A 57 años de su puesta en marcha, Refinería Bío Bío posee más de 20 unidades productivas y ha más que triplicado

su capacidad de refinación, llegando a 116 mil barriles de petróleo/día. Cuenta, además, con un moderno terminal petrolero, a la altura de los más seguros y tecnológicamente más modernos del mundo.

Su operación ha permitido a los habitantes, industrias y hogares de toda la zona centro sur del país, contar con una fuente segura y confiable de combustibles de calidad mundial.

Además, y como actor relevante en el crecimiento económico de la región, la empresa es fuente de trabajo permanente para cerca de 2800 personas, considerando personal propio y contratistas.

Entre los objetivos estratégicos planteados para los próximos años, la refinería se ha puesto como foco apoyar el desarrollo y calidad de vida de las vecinas y vecinos de los territorios en los que opera, además de reforzar su desempeño en materia socioambiental para garantizar su sustentabilidad por las próximas décadas.

Aniversario Enap Refinería Bío Bío

Enap Refinería Bío Bío logra resultados récord durante el último trimestre

Un importante resultado en su producción obtuvo Enap Refinería Bío Bío durante el último trimestre de 2023, en que logró un incremento de 1,4% en gasolinas respecto a igual periodo del año pasado; así en junio alcanzó una producción de 163.000 m³, desempeñando un rol estratégico en el abastecimiento de combustibles y funcionamiento del país.

Es la única empresa de refinación del país y ha ido avanzando en optimizar y desarrollar procesos y recursos más eficientes. Cristián Soto, jefe del Departamento de Operaciones en Refinería Bío Bío, cuenta que, para medir el éxito en estos tres meses, han empleado diversos indicadores de rendimiento. Entre ellos, la tasa de disponibilidad que ha demostrado un claro avance con un promedio del 99%.

Esto, agrega Soto, debido a una mejor coordinación lograda con el equipo de mantenimiento, que ha permitido una eficiente utilización de los recursos y una notable disminución de los costos de energía. En este sentido, resaltó que "la tasa de utilización de los procesos, además, se mantuvo entre un 80% y un 85%, contribuyendo significativamente a la optimización general de la operación".

Según Rodrigo Vivallos, geren-

La estatal ha ido avanzando en optimizar y hacer más eficientes procesos y recursos a nivel de sus tres refinerías. En particular, Bío Bío cuenta con indicadores de rendimientos, entre ellos, la tasa de utilización que ha demostrado un claro avance con un promedio del 99%.



te de Refinería Bío Bío "estos buenos resultados de nuestra refinería obedecen a múltiples factores que queremos hacer sostenibles en el tiempo. Todos nuestros esfuerzos están, en este sentido, concentrados en operar bien nuestras instalaciones, con respeto al medio ambiente y a nuestras comunidades vecinas, con seguridad para las personas y confiabilidad operacional, ejecutando procesos de mantenimiento preventivo de nuestras instalaciones y entregando combustibles de calidad mundial a nuestros clientes, cumpliendo sus requerimientos de manera oportuna, en definitiva, esto se trata de lograr ser considerados un ope-

rador confiable, que cumple irrevocablemente sus compromisos de cualquier índole", detalló.

El impacto positivo de estos buenos resultados tanto en la gestión de la refinería, como en la seguridad del entorno y sus trabajadores/as, es un importante factor por destacar. Dado que al mantener la continuidad operativa y disminuir las emergencias, se reducen los riesgos tanto para el personal como para la comunidad y el medioambiente. Además, la mejor utilización de los recursos de mantenimiento ha contribuido al aumento en el cumplimiento semanal de mantenimiento de las unidades, lo que ha desencadenado un ambiente

más seguro y eficiente.

Según destaca Soto, "la gestión del equipo de operaciones ha sido clave en estos resultados. Trabajando en conjunto con el departamento de manteni-

miento, priorizando tareas y enfocándose en lo relevante, se han logrado evitar inconvenientes operativos y garantizar la disponibilidad de los recursos necesarios para la operación".

Factores influyentes y visión futura

La innovación y la tecnología han desempeñado también un papel fundamental en la mejora de los resultados de la refinería. La implementación de los denominados "equipos núcleo" ha permitido centralizar el apoyo multidisciplinario, otorgando una visión global de cada división y liberando recursos para concentrarse en proyectos de mayor importancia.

Es así como el escenario actual ha propiciado un enfoque prioritario en los proyectos de inversión ambiental que se están llevando a cabo en las instalaciones de la refinería; la que, con el compromiso de desarrollar sus operaciones de manera sustentable, ha iniciado la construcción de una planta de Recuperación de Azufre (WSA), una de Tratamiento de Aguas Ácidas (SWS) y una unidad de Recuperación de Aminas (MDEA). In-

versiones que reflejan el esfuerzo de Enap por mantener altos estándares de cuidado ambiental y responder a las expectativas de sus comunidades vecinas.

En cuanto a la visión a futuro, la refinería busca seguir avanzando en la excelencia operativa, con el objetivo de materializar todas las ideas provenientes de los equipos núcleos y lograr consolidación en el tiempo estos buenos resultados. Estrategias que le permitirán mantener su posicionamiento en el mercado y continuar entregando resultados destacados en la industria.

Enap cuenta con tres refinerías, con capacidad de refinar 224 mil barriles diarios. El objetivo operacional es alcanzar un volumen de producción de 11,44 [MMm³] a través de una TUP (Tasa utilización de procesos) $\geq 80\%$.



Capacidad de refinación

Aconcagua (Valparaíso) 103.000 bbl día

BioBío (BioBío) 116.000 bbl día

Gregorio (Magallanes) 17.600 bbl día

57 años de ENAP Refinería Bío Bío

Creemos para cumplir nuestros compromisos con el medio ambiente.
Invertimos en mejorar nuestro desempeño de cara a la ciudadanía

¡Cumplimos 57 años de historia y evolución!

ENAP Refinería Bío Bío es el corazón energético de Chile y buscamos mejorar nuestro desempeño ambiental para liderar la producción de energía responsable.



Nueva planta
recuperadora de
azufre (WSA)



Nueva planta
regeneradora de
aminas



Nueva planta de
tratamiento de
aguas ácidas (SWS)



Nuevos estanques
de almacenamiento
de crudo



Reducción de azufre
en el combustible
utilizado en la
refinería (fuel gas)

Inversión
US\$236
millones

Aniversario Enap Refinería Bío Bío

Hualpén, una comuna en constante crecimiento, recibe nuevas oportunidades de desarrollo gracias a la iniciativa que ENAP Refinería Bío Bío comenzó a mediados de 2020 y que está pronta a lanzar su cuarta versión este 3 de agosto. Con su programa de financiamiento para iniciativas de desarrollo comunitario y ambientales, la estatal destinó \$210 millones en 2022 para promover 39 proyectos sociales en la comuna. Estos fondos buscan generar un impacto social, mejorar la calidad de vida de las personas y organizaciones en el entorno cercano a la Refinería.

Los Fondos Concursables de ENAP se dividen en dos categorías: "ENAP Impulsa", con proyectos que reciben entre dos y cinco millones de pesos, y "Ambiental", con planes que obtienen entre cinco y diez millones de pesos. En conjunto, se estima que cerca de 15 mil personas fueron directamente beneficiadas en 2022 por estas iniciativas que buscan promover el desarrollo sustentable y la participación activa de la comunidad.

Un claro ejemplo de éxito es el conjunto folclórico "Tierra de Hualpén", cuyos integrantes, todos adultos mayores, se adjudicaron fondos para adquirir instrumentos musicales y vestimentas típicas. Álvaro Gaete, director de la agrupación, resalta el impacto que ha tenido esta adjudicación para ellos: "Es difícil contar con recursos para adquirir instrumentos o vestuarios necesarios, pero ENAP nos ha brindado esta oportunidad que nos llena de alegría y emoción".

El jefe de Comunidades de Refinería Bío Bío, Cristián Oyanedel, explica la importancia de apoyar proyectos que surgen desde la propia comunidad y resalta la colaboración con las organizaciones: "Cada una de las iniciativas ha levantado distintas temáticas, desde eficiencia energética hasta puntos limpios, y todas buscan aportar valor en Hualpén".

Estos fondos concursables se han convertido en una verdadera oportunidad para los vecinos de Hualpén, quienes trabajan en conjunto para identificar y postular sus necesidades más urgentes. Mireya Rodríguez, dirigente vecinal, destaca el proyecto que buscaba disminuir el consumo de electricidad mediante la adquisición de ampolletas LED para los hogares: "Todos los vecinos salieron beneficiados, y se ha visto reflejado en la boleta. Ha sido un gran aporte para nuestras familias".

Asimismo, la Junta de vecinos Villa Los Boldos de Hualpén ha trabajado en el proyecto "Los Boldos Sustentable" que contempla la conformación de un huerto urbano. Al respecto Luis Chinga, dirigente vecinal explica que "la idea



Aliados para un Desarrollo Comunitario Sostenible

nace de un grupo de vecinos entusiasmados que creó este invernadero donde hacemos compostaje en compostera y vermicompostaje con lombrices". Creo que hasta el momento ha resultado un trabajo muy bonito en que participa activamente cerca de un 30% o un 40% de nuestra villa". Y agrega que

"los proyectos de esta envergadura, como villa, no los podríamos sustentar. Nos sería imposible mantenerlo, y ENAP, al hacer este tipo de proyectos, nos permite poder realizar esto con tranquilidad."

En ENAP Refinería Bío Bío, el compromiso con la comunidad es fundamental.

Con estos proyectos, se promueve la sustentabilidad y se fortalece el desarrollo comunitario, asegurando un futuro próspero y sostenible para todos los hualpeninos.

Al respecto, Cristián Oyanedel, jefe de Comunidades de ENAP Refinería Bío Bío explica: "Lo que se hace acá es levantar estas iniciativas, que ellos trabajan en conjunto, con sus territorios, con las organizaciones, las bases, los vecinos, los que integran distintas organizaciones funcionales." Y Mireya Rodríguez, dirigente vecinal agrega que estos "son proyectos que pasan por asamblea, donde los vecinos son los que dicen qué necesidades hay para poder postular".

Las postulaciones a los fondos concursables 2023 se encontrarán abiertas a partir del 3 de agosto para juntas de vecinos y organizaciones sociales sin fines de lucro que quieran participar en esta oportunidad. Los interesados deben revisar las bases y postular a "ENAP Impulsa 2023" y al concurso "Ambiental", a través de la plataforma www.enap.cl, sección Fondos Concursables 2023.

Actualmente además se encuentran en pleno desarrollo tres importantes iniciativas que ENAP Refinería Bío Bío inició para cubrir necesidades que le han planteado los vecinos de Hualpén. Con una inversión total de \$2.100 millones, estas obras beneficiarán a la educación, seguridad y calidad de vida de los vecinos. La construcción del gimnasio más grande de la comuna, el financiamiento del cuartel para Bomberos y la construcción de puentes peatonales en el canal Price demuestran el compromiso de ENAP con el bienestar y desarrollo sostenible de Hualpén.



FELICITAMOS A ENAP EN SU 57 ANIVERSARIO.

Gracias por poder conectar a sus trabajadores de forma segura, puntual y confortable entre su hogar y trabajo.



9001



14001



45001



39001

hualpén

Aniversario Enap Refinería Bío Bío

Tres pilares fundamentales para su cumplimiento: personas, inversiones y procesos. Se espera que esta nueva estrategia impulse el rendimiento de la empresa, al tiempo que garantiza la protección de sus trabajadores, el medio ambiente y las comunidades aledañas.

Comprometida con la seguridad de sus trabajadores, las comunidades y el medio ambiente, Enap anunció el lanzamiento de un nuevo e innovador plan para su Refinería Bío Bío denominado "Equipos Núcleo", iniciativa que forma parte de las nuevas medidas implementadas por la estatal a nivel nacional para garantizar y mejorar la seguridad de sus empleados y contratistas, sus operaciones, así como el cuidado del entorno en los territorios donde opera.

La propuesta contempla la incorporación de seis grupos de expertos profesionales multidisciplinarios, uno para cada división de la refinería, los que se encargarán de estudiar en terreno los problemas y oportunidades de mejora para cada planta de la operación, además de establecer herramientas para entregar una respuesta rápida y eficaz ante posibles brechas. Este sistema además de asegurar la integración efectiva en información de cada área permitirá prevenir y reducir, de manera más efectiva, posibles eventos y contingencias de las operaciones.

Desde el pasado mes de abril, ya comenzaron a llevarse a cabo las primeras sesiones de trabajo, y se espera que cada equipo se reúna quincenalmente en una colaboración estratégica y sistemática que promete grandes resultados en el avance de la integridad de los procesos.

En este contexto, el gerente general de Enap, Julio Friedmann, expresó su firme compromiso con la excelencia operacional

EN REFINERÍA BÍO BÍO:

Innovador plan Equipos Núcleo: excelencia y el desempeño seguro



y el desempeño seguro, enfatizando la importancia de tres pilares fundamentales para su cumplimiento: personas, inversiones y procesos. "A partir de la constitución de los Equipos Núcleos en ERBB, se ha notado un cambio en la actitud de las áreas de operaciones, mantenimiento, inspección e integridad para enfrentar los temas de seguridad de procesos de cada unidad productiva y esperamos que así sea con el involucramiento semana a semana de las áreas involucradas".

Por su parte, Cristian Soto, jefe del Departamento de Operaciones, enfatizó la importancia de mejorar la disponibilidad de las refinerías, siempre priorizando la seguridad de los trabajadores y contratistas, así como el respeto hacia el medio ambiente y las comunidades. Soto destacó la formación de los "Equipos Núcleo" como una pieza fundamental para lograr estos objetivos, ya que contribuirán a alcanzar mejoras significativas en los procesos, la productividad y la sostenibilidad.

Asimismo, Rodrigo Vivallos, gerente de Refinería Bío Bío, agregó: "Nos complace presentar el plan 'Equipos Núcleo' como una muestra más de nuestro compromiso

con el cuidado del entorno, de nuestra comunidad vecina, la excelencia operacional y la seguridad. Estos equipos nos permiti-

rán abordar los desafíos diarios de manera más eficiente, fomentando una cultura de mejora continua y fortaleciendo nuestra responsabilidad con la protección del medio ambiente y el bienestar de las comunidades en las que operamos".

Con la implementación de los "Equipos Núcleo", Refinería Bío Bío se posiciona una vez más como un referente en materia de seguridad industrial y operativa. Se espera que esta nueva estrategia impulse el rendimiento de la empresa, al tiempo que garantiza la protección de sus trabajadores, el medio ambiente y las comunidades aledañas.

Ediciones Especiales
INFORMACIÓN COMERCIAL
CONCEPCIÓN: 41 23 96 800
SANTIAGO: 22 33 50 076
ediciones.especiales@diarioconcepcion.cl

amupet
 Asociación Mutual del Petróleo

Nuestra Institución tiene una historia escrita por muchas personas, integrada por mujeres y hombres, que la han hecho crecer y la mantienen hasta el día de hoy.

AMUPET, Institución destinada a cubrir las necesidades de Salud y Recreación de sus Socios, que son ex trabajadores de ENAP, saluda en su 57° Aniversario a ENAP Refinerías Bío Bío y a todos los integrantes de esta Gran Empresa.



SERVICIOS: SALUD - SOCIALES - RECREATIVOS

📍 Víctor Lamas 1041, Concepción 📞 41- 222 2128 @contacto@amupet.cl