

DOS NIÑOS LLEGARON A HOSPITALES LOCALES PRODUCTO DE ENFERMEDADES

Trasladan al Biobío a menores de otras regiones por la crisis viral

Se espera un tercer paciente que aterrizará desde Coyhaique.

Las consultas por urgencias respiratorias han disminuido en las últimas dos semanas, tanto en el Servicio de Salud Concepción,

como en Talcahuano. Sin embargo, las hospitalizaciones por dicha causa siguen al alza, tanto por pacientes pediátricos de Biobío,

como por menores que están llegando a la zona provenientes de otras regiones de Chile.

CIUDAD PÁGS. 8-9

FOTO: DELEGACION PROVINCIAL DEL BIOBIO



Biobío: corte de puente y deslizamientos de tierra marcan jornada de lluvias

CIUDAD PÁG. 10-11

Perímetro de Exclusión en Tomé: empresa no registra sanciones en 15 meses

CIUDAD PÁGS. 6-7

FOTO: CAMPUS NATURALEZA UDEC.



Campus Naturaleza UdeC inicia recorridos para la comunidad

CIENCIA&SOCIEDAD PÁG.

FOTO: RAPHAEL SIERRA P.

Daniela Dresdner: “Cuando hay dudas, corresponde investigar siempre”

Tras la polémica por corrupción en Antofagasta, las alertas se trasladaron hasta el Biobío, generando un foco en la delegada presidencial, por un antiguo cargo en una corporación local.

POLÍTICA PÁGS. 4-5





#FUE TENDENCIA

El inicio del invierno en Chile se presentó con fuertes vientos y lluvias en gran parte de la zona centro sur del territorio.

Ante este sistema frontal el llamado de las autoridades es a resguardarse y evitar salir, salvo que sea una emergencia. Asimismo, en caso de ver a personas en situación de calle que requieran apoyo, puedes ayudar informando al Fono Calle: 800 104 777 opción CERO.

Manuel Monsalve

@DrManuelMonsalve

Hoy en el Comité para la Gestión del Riesgo de Desastre (COGRID) estuvimos monitoreando región por región y el estado actual de la emergencia. El Gobierno está desplegado en todas las zonas que están siendo afectadas.

Carabineros de Chile

@Carabdechile

Si vas a conducir mientras llueve sigue estos consejos para evitar inconvenientes en la vía, y recuerda estar siempre atento a las condiciones del tránsito para evitar un accidente. #LaPrevenciónEsNuestraEsencia

Claudio Orrego L.

@Orrego

Vergonzosa imagen del #Mapocho. No hay mantención suficiente si la gente no toma conciencia que los canales y ríos no son lugares para botar basura o electrodomésticos. Protegernos y cuidarnos entre todos es una tarea colectiva.

Municipalidad de**Concepción**

@Muni_Concepcion

Nuestros equipos municipales se encuentran desplegados en distintos puntos de la comuna para prevenir anegamientos y distintos inconvenientes distintos inconvenientes producto del sistema frontal que afecta a la zona.

ENFOQUE

Más vulnerables que nunca

DR. JOSÉ LUIS ARUMÍ RIBERA

Ingeniero Civil Ph.D. Director Departamento de Recursos Hídricos, Facultad de Ingeniería Agrícola, UdeC-Investigador de CHRIAM.



“Nuestro gran sistema de acumulación de agua es la blanca cordillera, pero con lluvias como la de estos días, con una isoterma alta, no hay nieve y no solo la cordillera deja de ser blanca, sino que nos quedamos sin agua para el verano”.

Muchas veces he comenzado un documento planteando que existe consenso en la comunidad científica y técnica que el cambio climático afectará principalmente los procesos de acumulación y derretimiento de nieves, debido al aumento de temperatura y la ocurrencia de tormentas con una iso-

Esto significa que la especulación se transformó en realidad y que no debemos enfrentar este tema tomando cafecitos.

Chile busca redactar una nueva Constitución para el país con el proceso constitucional actual, donde se han alcanzado hitos significativos, siendo el último la etapa que busca la participación ciudadana. En esta, se ha motivando repetidamente a las personas para que se sumen y sean parte de este proceso, con el fin de que sus opiniones sean escuchadas, lo cual se evidencia desde el compromiso asumido por el Presidente Boric durante su reunión con la presidenta y el vicepresidente del Consejo Constitucional hasta por parte de las instituciones educativas las cuales despliegan esfuerzos en todo el territorio nacional.

Sin embargo, la ciudadanía muestra una combinación de esperanza y desagrado, como se ve en la última encuesta nacional realizada por “Research Chile”, sumado al 54% que considera la propuesta de texto constitucional presentada por la Comisión de Expertos mala o muy mala.

Además, según CADEM, 53% vo-

taría en contra en las elecciones de diciembre, sumado a que fue necesario ampliar el periodo establecido tanto para que personas y organizaciones de la sociedad civil inscriban audiencias públicas, como para el ingreso de Iniciativas Populares de Norma. La baja participación se condice con el desgaste sufrido por la ciudadanía con el anterior proceso, marcado por los roces entre las diversas fuerzas políticas y los escándalos.

Como se dijo al comienzo, a las personas solo les está quedando la esperanza de que el actual proceso resulte en una nueva y buena carta magna que nos rija y aunque las cifras muestran poca complacencia, la esperanza persiste.

Dentro de las instituciones existe preocupación por la baja adhesión ciudadana y para superar la lejanía entran en juego lo que todos los actores involucrados en la redacción del anteproyecto e instituciones que visiblemente están ligadas al proceso comuniquen, por lo que llaman la atención comentarios tendientes a

terma alta. Esto parece ser una frase que refleja algún tipo de evento futuro sobre el que podemos hablar cómodamente mientras tomamos un café, especulando respecto a qué debemos hacer.

Sin embargo, la lluvia que se está registrando mientras escribo esta columna, con alertas en distintas comunas y desbordes del Mapocho, es justamente el tipo de evento del que estábamos hablando cuando pensábamos en el cambio climático. Esto significa que la especulación se transformó en realidad y que no debemos enfrentar este tema tomando cafecitos.

Hace dos semanas tuve la oportunidad de escuchar una conferencia sobre la adaptación de la gestión del agua en Estados Unidos frente a un escenario de menos nieve; y esta lluvia, con una isoterma altísima, es ese tipo de escenario.

¿Pero qué significa esto en términos simples? En la zona central de Chile el aporte de agua por precipitaciones se concentra entre los meses de abril y septiembre (85% de la lluvia se produce en ese periodo), pero la demanda es más alta entre octubre y marzo. Para poder tener

agua cuando la necesitamos, debemos contar con sistemas de acumulación. Nuestro gran sistema de acumulación de agua es la blanca cordillera, pero con lluvias como la de estos días, con una isoterma alta, no hay nieve y no solo la cordillera deja de ser blanca, sino que nos quedamos sin agua para el verano. Entonces, somos mucho más vulnerables frente al cambio climático.

Las cuencas que poseen embalses o lagos son menos vulnerables; por ejemplo, la región del Maule tiene la Laguna del Maule y los embalses Colbún, Melado, Bullileo y Digua, entre otros; y Biobío tiene la Laguna del Laja y Ralco. Pero ¿qué tiene la región de Ñuble? Nada, solo la eterna discusión de los proyectos de embalses que no avanzan.

Esta lluvia no dejará nieve en las Termas de Chillán. Esto no sólo es una mala noticia para el turismo, sino que es una pésima noticia para la gente, porque demuestra nuevamente nuestra tendencia a prolongar la discusión en torno a decisiones que son necesarias, y que se postergan o reactivan de una u otra forma cada cuatro años, sin que exista una política de Estado.

Entre Esperanza y Desagrado

**HANANEEL ACEVEDO LAGOS**

Ayudante CEE, Estudiante de Derecho UdeC.

Se debe instar a la participación, superar el desvanecimiento que ha sufrido la fuerza popular.

querer un proceso que no concite demasiada curiosidad por parte de la ciudadanía y sobrio (como declaró un miembro del Consejo).

Es importante evitar la desorganización y el caos, pero también fomentar un debate dinámico y diverso. Por eso, se debe instar a la participación, superar el desvanecimiento que ha sufrido la fuerza popular y así lograr que todos ya no se sientan ni mantengan al margen del proceso.

Las palabras vuelan, lo escrito permanece

EDITORIAL

Más de 3 mil millones de pesos invertirá el Ministerio de Obras Públicas en mejorar la infraestructura portuaria de Punta Lavapié en la comuna de Arauco, lo cual implicará una ampliación de explanada y una rampa de varado.

De acuerdo, a lo publicado por Diario Concepción, hoy la caleta no cuenta con infraestructura tipo muelle o rampa marítima de atraque, lo cual dificulta enormemente la evacuación de las personas, dejándolas en situación de riesgo frente a emergencias o catástrofes cuando la única ruta vial de conexión con la localidad se encuentra inhabilitada.

La ausencia descrita quedó en evidencia con la emergencia generada por los incendios en febrero de 2023 y la importancia de contar con las condiciones portuarias que otorguen una vía de evacuación marítima del sector y que permita responder a las necesidades de la pesca artesanal para su desarrollo y crecimiento.

El director regional de Obras Portuarias del Biobío, Armando Silva, señaló la iniciativa "parte, inicialmente, como una solución para el tema de los incendios (...) cuando hablamos de infraestructura nos referimos a tener algún frente de atraque; algún tipo de muelle con pilotes o a través de rampa tipo rígida, de ese tipo de características, para que llegue una embarcación como la patrullera de la Armada o una lancha parecida para hacer algún tipo de rescate o evacuación del poblado. La

Punta Lavapié: una nueva cara para la localidad de Arauco



De esta forma, se busca generar un impacto no sólo productivo, sino también se busca mejorar la seguridad y accesibilidad a una caleta que ha sufrido con los embates de la naturaleza.

única forma de hacerlo ahora es recalar en la arena".

Sobre el proyecto, Romina Pampaloni, directora de la Secretaría Comunal de Planificación de Arauco (Secplan), señaló que "nos reunimos con todas las comunidades involucradas, desde pescadores hasta juntas de vecinos, y lo que más solicitaban era que se incluyeran todos los puertos de Punta Lavapié, porque hay cuatro, que son Puerto Nuevo; Puerto Viejo; Puerto Chilote; y Puerto Bravo. Puerto Chilote, en ese caso, se veía un poco más desplazado y quedaban un poco al debe, pero realizaron los esfuerzos para generar una explanada que acercara a los vecinos de ese sector".

También destacó que el objetivo es que la obra sea similar a lo que hay en Tubul y Llico y resaltó la vía de evacuación terrestre.

De esta forma, se busca generar un impacto no sólo productivo, sino también se busca mejorar la seguridad y accesibilidad a una caleta que ha sufrido con los embates de la naturaleza.

CARTAS

Luz al final del túnel

Señora Directora:

El 22 de junio el Senado de Estados Unidos ratificó el Convenio para evitar la doble tributación, este acuerdo se había firmado en febrero de 2010 y el Congreso de Chile ya lo había ratificado y aprobado en septiembre de 2015. Ahora, finalmente entrará a regir.

Este acuerdo facilitará el flujo de capitales, lo que conlleva a una diversificación de las actividades comerciales entre ambos países, incluyendo los beneficios de transferencias tecnológicas, buenas prácticas en inclusión y diversidad, entre otros importantes intangibles que vienen junto a los proyectos de inversión.

Con este convenio, el costo de la inversión baja aproximadamente en un 10%, haciendo a Chile relativamente más competitivo y permitiendo que compañías estadounidenses continúen invirtiendo en el país en una gran variedad de sectores como el energético, tecnológico, minerales críticos como el litio y el cobre, servicios financieros, retail, alimentos e innovaciones en salud.

Por otro lado, quienes tienen inversiones en Chile y residen en

EE.UU. tendrán una tasa máxima personal de impuestos de un 35%, versus el 44,45% para los chilenos en virtud de la reforma tributaria del 2014 y la reducción a un 65% del crédito por impuesto corporativo que se puede utilizar en el Global Complementario. O sea, a dichos contribuyentes se les mantiene un 100% de integración entre el gravamen personal y el corporativo. Por el lado de las empresas, éstas tendrán facilidades para descontar los impuestos que hayan pagado tanto en Chile como en EE.UU.

Cristóbal Cifuentes Torres

Aire de calidad en interiores

Señora Directora:

Muchos cuestionan el uso obligatorio de mascarillas en los colegios, siendo que es aún más robusto el conocimiento sobre cómo esta medida durante la pandemia de la COVID-19 permitió mitigar los contagios. Chile está enfrentando brotes virales de mayor magnitud de lo habitual, por lo que los y las tomadores de decisión, desde el principio ético precautorio, deben adoptar las medidas efectivas y priorizar la precaución para dis-

minuir la circulación viral. El riesgo de contagios de enfermedades por aerosoles capaces de transportar partículas virales ha sido mitigado en países del primer mundo por el uso de aire acondicionado, regulación de la ventilación, filtración, temperatura y humedad, todos factores que afectan a la disponibilidad de los aerosoles que transportan patógenos. En Chile, solo se regula el aire exterior, restringido principalmente a las fuentes emisoras de contaminación. Considerando el conocimiento previo de la circulación viral en distintas épocas estacionales y frente a cambios en la calidad del aire en espacios externos, debemos considerar también la calidad de aire interior, como un problema vigente y transversal, que nos involucra a todos y que va de la mano con las actuales amenazas para la salud y medio ambiente: el uso de mascarillas es tan sólo una de las medidas necesarias, necesitamos también regular la posibilidad de contar con aire limpio en y seguro en interiores, un imperativo ético.

Dra. Karina Bravo
Investigadora de la Universidad
Autónoma de Chile



Envíe sus cartas, con una extensión máxima de 1.400 caracteres, con espacios vía email a:

◆ contacto@diarioconcepcion.cl

◆ Cochrane 1102, Concepción

La correspondencia debe consignar claramente la identidad del remitente y su número de teléfono.

Hacemos presente que el diario no puede constatar fehacientemente la identidad del autor de la correspondencia y reproduce la indicada por éste, deslindando ulterior responsabilidad.

La Dirección se reserva el derecho de seleccionar, extraer, resumir y titular las cartas recibidas, sin explicación alguna y evitando cualquier discusión con el remitente.

“Lo que corresponde es generar la más total y absoluta transparencia de los procesos”.

“Para poder saber si es que hubo o no un error, tenemos que tener toda la información sobre la mesa”.

DELEGADA PRESIDENCIAL SE REFIERE A EVENTUAL CONFLICTO DE INTERÉS ENTRE SERVIU Y FUNDACIÓN URBANISMO SOCIAL

Daniela Dresdner: “Cuando hay dudas, corresponde investigar siempre”

FOTO: RAPHAEL SIERRA P.

Tras la polémica por corrupción en Antofagasta, las alertas se trasladaron hasta el Biobío, generando un foco en la delegada presidencial, por un antiguo cargo en una corporación local.



S. Rojas Guerstein / J. Enríquez Carrera
contacto@diarioconcepcion.cl

Luego de que se destapara el caso de la fundación “Democracia Viva”, entidad que firmó un convenio con la seremi de Vivienda de Antofagasta por hasta \$426 millones de pesos, y donde resultó que quienes consensuaron el trato eran militantes de Revolución Democrática (RD), las luces fiscalizadoras por casos de corrupción se encendieron en la Región del Biobío.

Es así que, durante los últimos días, el foco de cuestionamientos se volcaron hacia la delegada presidencial del Biobío, Daniela Dresdner, debido a que antes de su actual

cargo se desempeñó como encargada regional de proyectos de la Fundación Urbanismo Social, organización que firmó un trato directo con el SERVIU por aproximadamente \$148 millones de pesos, los que estaban destinados a asesorar legalmente a 712 personas afectadas por los incendios forestales.

Lo anterior, encendió una alerta debido a que el ex jefe de Gabinete de la delegada Dresdner, Vicente Guzmán, fue director regional de Urbanismo Social, y ahora es el encargado regional de campamentos en el SERVIU.

En ese sentido, diversos parlamentarios y autoridades políticas

de la región señalaron que era necesario investigar y aclarar la situación, a través de oficios o mediante la prensa, imputando un posible tráfico de influencias.

Al respecto, Diario Concepción sostuvo una conversación con la delegada presidencial, Daniela Dresdner.

-¿Qué balance tiene de la situación?

Tengo dos balances. El primero, es uno que tiene que ver con los temas de corrupción, tráfico de influencias, nepotismo, donde creo que cuando tenemos casos donde la ciudadanía ha perdido la confianza

en las autoridades (...) y efectivamente existen estas dudas y estas sospechas, siempre, lo que corresponde, es generar la más total y absoluta transparencia de los procesos. No creo que eso sea algo negativo, pienso que es positivo que a las instituciones y a las autoridades se les pida transparencia, se les pida que muestren todas las cosas y que también se cuestionen: qué está pasando, por qué está pasando. Eso implica una ciudadanía despierta, que quiere saber. Es algo positivo también que nosotros pongamos a disposición todo lo que se ha hecho a través del Gobierno.

Por otro lado, siento que esto se

“Yo no sabía de ese trato directo hasta ahora que salió en las noticias”.

ha prestado como a una caza de brujas como para hacer noticias, y creo que es lo que está pasando acá en la Región del Biobío. Acá no tenemos ninguna información cierta de vinculación con ninguna autoridad con las organizaciones que se han adjudicado los distintos procesos. Sin embargo, se está tratando de buscar cosas como de que ‘una vez trabajó ahí, hizo alguna cosa para esa organización’ y ya eso se toma como una vinculación. Más que sea real tiene que ver con una persecución, unas ganas de sacar provecho político de esta situación. Y creo que ahí, cuando pasamos a eso, se empieza a empantanar.

Quiero separar lo de la Región con lo que pasa en Antofagasta, porque lo que inició en Antofagasta es correcto, tanto la investigación como así la desvinculación de las autoridades que estaban involucradas en eso. Está correcto. Pero acá en la Región no tenemos eso, no existe ninguna vinculación de autoridades con la organización, y, sin embargo, se está intentando levantar de igual manera.

-¿Ha recibido llamadas de alguna autoridad de Gobierno para solicitar información o que le haya dado luces en relación a lo que debe hacer?

Tenemos comunicación constante con las autoridades nacionales. Lo que ha ocurrido es que se ha traspasado toda la información de lo que está pasando, todas las razones. (...) Además, le pedimos al Ministerio de Vivienda y Urbanismo un informe detallado no solo del trato directo con la fundación Urbanismo Social, sino que de los otros tratos que han existido, y no solo directos, sino también licitaciones, para ver cuáles se han adjudicado, para poder tener una imagen completa de lo que ha pasado y que todo se ha hecho bajo la norma, porque insisto, revisar esto es correcto.

-Si usted hubiera sabido de este trato directo, cuando se estaba haciendo, a propósito de los incendios forestales, con Urbanismo Social, ¿lo hubiera evitado?

La verdad es que yo no sabía de ese trato directo hasta ahora que salió en las noticias, y tuve que preguntarle al Serviu y al Ministerio de qué se trataba, cuál era la información para que pudieran entregármela. Pero lo cierto es que cuando estábamos en el proceso de incendios forestales, (...) Necesitábamos llegar a las personas con las soluciones, y



FOTO: RAPHAEL SIERRA P.

con el marco legal que nos entrega el Estado de Catástrofe en el que estábamos, nosotros buscábamos poder llegar lo más rápido posible.

Sin embargo, se tomaron algunas medidas precautorias, porque se pidieron cotizaciones a tres entidades, al menos, para poder tener la comparación y no hacer el trato directo clásico que es elegir una y entregar el proyecto. Entonces se tomaron algunos resguardos.

-¿Pero habría tratado de evitarlo? Tomando en cuenta que es una fundación que desde el 2014 mantiene una relación con el Estado, pero está la vinculación de Vicente Guzmán, su ex jefe de Gabinete que hoy está en Serviu, y quien estando al tanto de la gestación de este trato directo, podría haber dado aviso de un posible conflicto de interés, independiente de que él no estaba administrativamente conectado..

No. Además, Vicente Guzmán a principio de año generó una inhabilitación propia, a través de un oficio, de todas las cosas que tuvieran que ver con Urbanismo Social justamente porque él había trabajado en la fundación y había sido director de la misma. Entonces, él generó esta inhabilitación hace muchos

meses, previo a los incendios forestales.

Sin embargo, no me gusta hacer política-ficción, no sé qué hubiese pasado si es que yo hubiese sabido, si es que me hubiesen dicho, si es que hubiese pensado que... Porque además no tengo ninguna relación con Urbanismo Social, no lo veo de esa manera.

-Tomando en cuenta la investigación que se realizará para analizar este trato directo como otros ¿Cuándo debería haber resultados en relación a ello?

Son cosas distintas. Lo que nosotros hemos hecho es pedirle a la Seremi de Vivienda que nos entregue información y que levante toda información que tenga respecto de los distintos tratos que ha habido, no solo fundaciones, también con empresas, y hacia atrás, incluso antes de este Gobierno, para así tener una imagen muy clara de cuáles son las entidades vinculadas.

Adicionalmente a eso, se ha pedido, en distintas instancias, que se generen informes respecto de esto, y eso nosotros también lo haremos con todas las Seremis, en relación a todos los tratos que se han hecho en los incendios (...), pero también los acuerdos que tienen hacia atrás con

distintas fundaciones y empresas.

Es una pega que no va a hacer tan automática porque es harta información que estamos pidiendo a las Seremis, pero también responden a poder entregar esta información transparente a la ciudadanía, al Congreso que también lo está pidiendo y al Ministerio.

-¿Usted considera que se cometió un error?

Corresponde investigar, siempre. Cuando hay dudas, corresponde investigar siempre. Y si es que se descubre que efectivamente hay un error, que hay un proceso que no sea correcto, corresponde castigar a quienes resulten responsables.

Para poder saber si es que hubo o no un error, tenemos que tener toda la información sobre la mesa, en detalle, no solo los titulares. Por eso mismo, la estoy pidiendo.

-A propósito de la publicación de Ex-Ante que habla de su vinculación como directora de Democracia Viva ¿Podría explicarla?

A eso me refiero con el aprovechamiento político, esa nota de Ex Ante saca un titular donde, aparentemente, yo estoy muy vinculada a Democracia Viva y fui directora de ella, pero después la nota uno la lee

y la nota dice que yo nunca fui directora. Y esa es la realidad, yo nunca fui directora de Democracia Viva. Efectivamente en algún momento me invitaron a ser directora, pero finalmente yo decliné por razones laborales. (...) Entonces, nunca estuve en la inscripción de la fundación, nunca estuve ni firma, nunca fui ni ejercí como directora de la fundación Democracia Viva.

-¿Y pidió sacar su nombre de esa fundación ya que salía en la inscripción?

O sea, es que apareció (mi nombre) en un papel porque me habían ofrecido estar, pero en el momento de la inscripción definitiva. (...) Solo estuvo la intención de quienes crearon la fundación de incorporarme como directora, pero yo finalmente decliné.

-¿Qué le diría a la ciudadanía?

La ciudadanía tiene que ser una consciente, y tiene que estar muy atenta a las distintas cosas que hay, pero que también estos no son discursos lineales, y que hay intereses políticos, económicos y un montón de intereses que se juegan en estas discusiones en general. O sea ¿Por qué ir detrás de todas las fundaciones? ¿Por qué atacar Pro Cultura? Que tiene contratos también con distintas instituciones del Estado y que lleva trabajando por muchos años. Eso es algo que hay que analizarlo con profundidad.

Lo segundo, es que todas las autoridades tenemos que estar siempre y constantemente disponibles a que nos investiguen, a que se revisen las cosas que hacemos, se revisen los contactos que podemos tener, las influencias, porque pasó mucho tiempo en que este país no lo hizo, mucho rato en que fue bastante ciego a ese tipo de cosas, y ahora la ciudadanía ya no está ciega a eso, está preocupada de aquello. Insisto, eso es positivo, eso es algo bueno.

Pero, desde luego, que no debemos dejar que se aproveche políticamente eso para ganar más votos en un lado, para tener más votos en el otro, sino que se haga con el sentido profundo de tener mayor democracia, y por eso lo decía en una cuña anterior hacia los parlamentarios que ahora están tan interesados en el tema contra la corrupción. Bueno, que pasen las leyes que están esperando en el Parlamento para poder controlar la corrupción.

OPINIONES

Twitter @DiarioConce
contacto@diarioconcepcion.cl

“Ha sido una experiencia positiva, por comodidad antes era el ideal porque nadie nos controlaba, pero si bien es cierto que ahora hay un control lo hemos podido cumplir”.

“Nos han hecho algunos cargos, pero se han levantado por las explicaciones que hemos dado”. **Bernardo Montoya**, representante legal Transportes Tomé SpA.

Pablo Carrasco Pérez
pablo.carrasco@diarioconcepcion.cl

En el país existen 17 sistemas de transporte público regulados. Uno de ellos, es el que cubre el recorrido entre Tomé y Concepción.

Esa forma de regular como se presta el servicio se conoce como Perímetro de Exclusión, que en la costera comuna de la provincia opera desde marzo del año pasado.

Y hasta ahora, el saldo es positivo y no es que lo diga la autoridad de Transportes que es la que ha impulsado estas nuevas reglas para los prestadores de la locomoción colectiva, sino que lo reconocen los propios operadores, como lo señaló Bernardo Montoya, representante legal de Transportes Tomé.

“El Perímetro de Exclusión para nosotros ha sido una experiencia positiva, pero por comodidad. Antes era el ideal porque nadie nos controlaba, pero si bien es cierto que ahora hay un control, lo hemos podido cumplir. Creo que por una condición especial de Tomé y que todas las empresas conformamos una sola y entre todos cumplimos el Plan Operacional que nos plantean. Y además, salimos del mismo punto y llegamos al mismo punto”, sostuvo.

Cero multas

Pero no solo eso, en los 15 meses de funcionamiento del Perímetro, la empresa no ha registrado ni una sola infracción por algún incumplimiento.

“No hemos tenido ninguna. Nos han hecho algunos cargos, pero se han levantado por las explicaciones que hemos dado. De repente se produ-

ÚNICA CIUDAD EN LA REGIÓN DONDE FUNCIONA ESTA REGULACIÓN

Perímetro de Exclusión en Tomé: 15 meses de operación y empresa no registra sanciones

En marzo del año pasado se inició el nuevo contrato entre el ministerio de Transportes y el nuevo operador, que surgió de la fusión de las siete empresas que prestaban el servicio. A poco más de un año, la evaluación es positiva.

cen algunas diferencias con la empresa tecnológica más que con la operación misma”.

Además, el también presidente de la empresa operadora, valoró que el proceso de fiscalización se realice con personal de la zona.

“Lo bueno que yo he visto y lo que puedo destacar es que todas estas situaciones se manejan desde acá, desde la seremi local. Las personas que

son nuestra contraparte son técnicos de la seremi de Transportes. Se producen mayores problemas cuando todo lo dirigen desde Santiago”, afirmó Riquelme.

Regularidad

Y tal como lo plantearon desde el gremio del transporte público de pasajeros en Concepción,

73

buses

inscritos tiene actualmente la empresa que realiza el recorrido de Tomé a Concepción.

Ninguna sanción

tiene la empresa en estos 15 meses de operaciones bajo Perímetro de Exclusión.

bre lo complejo que será cumplir con uno de los indicadores que se fiscaliza en el Perímetro de Exclusión, desde Tomé se concordó en que la regularidad ha sido por lejos lo más difícil de lograr, aunque encontraron la manera.

“Es complicado, la regularidad es lo más complicado de todo. Cumplirla es lo más difícil porque hay elementos que son exógenos, que no son manejables por nosotros y que pueden producir una irregularidad en la regularidad, valga la redundancia, pero eso se soluciona presentando un buen Plan Operacional”, aseguró.

De hecho, Montoya también cree que hay factores estructurales que transforman el cumplir con la regularidad en una tarea mayor.

“Nosotros en conjunto podemos cumplir el plan operacional, creo que nos ha sido más fácil eso. Nos ha facilitado un poco las cosas, pero igual hay momentos en que estamos complicados y lo complejo de cumplir con estos indicadores son precisamente por los desvíos, los cortes de tránsito, es lo que nos complica”, explicó el dirigente.

Además de la regularidad, también se mide, se fiscaliza y por ende se puede multar por el incumplimiento, la frecuencia y la puntualidad. Y en este context-

to,



“La empresa que opera en esta regulación registra muy buenos indicadores de cumplimiento de frecuencias (ICF), regularidad (IR) y puntualidad (IP)”.

Héctor Silva, seremi de Transportes.

el representante de los empresarios microbuseros de Tomé explica por qué estos parámetros, en especial el de la regularidad, requiere cierta flexibilidad en su implementación.

“Donde esté el punto (de medición) de la regularidad es lo importante. Si lo colocan en toda la ruta, en todo el trazado, no lo cumple nadie. Los puntos de regularidad tiene que ser lo más acotado posible al inicio del trazado, eso fue lo que nos costó más ponernos de acuerdo cuando tuvimos las negociaciones de Perímetro, que inicialmente venía con una regularidad en todo el trazado, es decir, desde Concepción a Tomé y eso era imposible de cumplir. Hoy tenemos 4 puntos, pero están dentro de los sectores que son menos críticos en Concepción. Entonces, donde estén ubicados esos puntos es lo importante”, recalcó.

“Por ejemplo, si viene alguien de Chiguayante y el punto de control de la regularidad se ubica el Mall está ‘sonado’. En cambio, si viene de Chiguayante y se instala un punto de regularidad en Lonco o, a un kilómetro del terminal, ya es más factible de cumplir, porque lo importante es que los buses salgan con cierta regularidad del terminal para que no existan espacios en el servicio y una vez que los buses ya están circulando o salen del terminal no van a perder la



FOTO: CAROLINA ECHAGÜE M.

regularidad. Eso costó hacerlo entender, que lo importante no es la regularidad en el Mall, porque llegando al centro se pierde la regularidad, a la entrada de Concepción, olvídense, no hay cómo usted mantenga una regularidad en el servicio (...) y eso fue lo que se negoció bastante bien en el caso de Tomé”, agregó.

Plan Operacional

En la actualidad el servicio entre Tomé y la capital penquista cuenta con 73 buses inscritos ante la autoridad de Transportes, la que destacó los buenos resultados que ha tenido su implementación y la posibilidad de poder fiscalizar la forma en que se desempeña la locomoción colectiva en esta comuna, como lo resaltó Héctor Silva, seremi de Transportes.

“ E l

perímetro se mantiene en constante monitoreo y control por parte de los equipos de la División Transporte Público Regional de la seremi. La empresa que opera en esta regulación registra muy buenos indicadores de cumplimiento de frecuencias (ICF), regularidad (IR) y puntualidad (IP), alcanzando valores sobre el 95%, 85% y 90%, respectivamente. Estos resultados destacan a nivel nacional, posicionando a la regulación de Tomé como una de las que ha registrado mejores resultados en el marco de los Perímetros de Exclusión”, aseveró la autoridad regional, quien destacó además la opción que tiene las personas de poder ver en línea el recorrido de los buses a través de la aplicación Red de Movilidad. Además “permitió en situaciones de emergencia, como lo fueron los incendios forestales en la zona, contar con microbuses para evacuación y de traslado de personal y voluntarios de otros países que prestaron apoyo”, cerró el seremi.

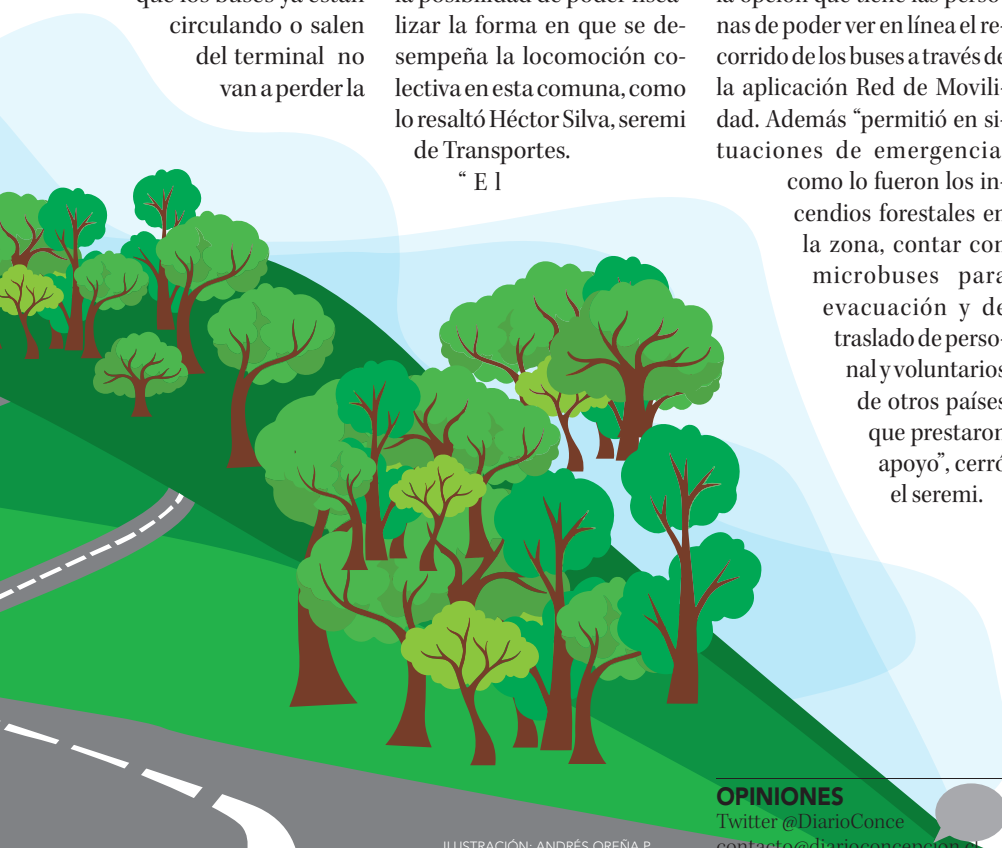

OPINIONES

Twitter @DiarioConce
contacto@diarioconcepcion.cl

ILUSTRACIÓN: ANDRÉS OREÑA P.



CONCEPCIÓN, 08 DE JUNIO DE 2023

DECRETO

1. Dispónese la suspensión del tránsito vehicular de las vías que se indican, desvíos de tránsito del Transporte Público que se señalan y cambios en el sentido de tránsito de calles, con el objeto que la empresa **Icafal Ingeniería y Construcción S.A., RUT: 88.481.800-1**, efectúe obras concernientes a la ejecución del proyecto “Mejoramiento Par Vial Collao - General Novoa Etapa 2A”.

Suspensión de tránsito de calles:

- a) Calzada Norte de Av. San Juan Bosco entre calle Baquedano y Av. Los Carrera.
- b) Calzada norte de Av. Los Carrera entre Av. San Juan Bosco y frente a calle Padre Korda.
- c) Calle General Novoa entre Av. San Juan Bosco y calle Maipú.

2. Dispónese para tal efecto que los servicios de transporte público que se señalan, deberán desviarse según se indica a continuación:

MODO	LINEAS	SENTIDO	TRAZADO DEFINIDO
BUS	170 – 18P – 22J – 22R – 22S – 24T – 56V – 72K – 72W – 90Y	De San Juan Bosco a Gral. Novoa	[...] San Juan Bosco -Maipú-Gral. Novoa [...]
	40B – 52D – 70F – 70G 70H – 71I	De Maipú a General Novoa	[...]Maipú- Janequeo – Los Carreras- Padre Korda – Maipú – General Novoa [...]
	23A-23C-23N 23S-65Q-90E	De Maipú a Rotonda Bonilla	[...] Maipú-Janequeo-Los Carreras- Padre Korda-San Juan Bosco (pista derecha-solo bus)-Rotonda Bonilla [...]
	22K-23E-23L-24M-300-301-302-303-305	De Los Carreras a Gral. Novoa	[...] Los Carreras - Padre Korda – Maipú – Gral. Bonilla [...]
	63P – 65R – 65S	De Maipú a Pelantaro	[...] Maipú – Janequeo – Los Carreras – Lientur – Freire Pelantaro [...]
	17A-17M-30B-30C-30D-30E-31F-32G-32K-57Y-62H-304	De Los Carreras a Rotonda Bonilla	[...] Los Carreras – Padre Korda – San Juan Bosco (pista derecha-solo bus) - Rotonda bonilla [...]
	14U 17X- 18Y – 22C – 22D – 56V – 70I – 70J – 70K – 72J – 90J – 90X	Desde Collao a Roosevelt	[...] Collao – Maipú – Lientur – Roosevelt [...]
	17C – 17W – 62M – 72Z	De Rotonda Bonilla a Freire por Vilumilla	[...] San Juan Bosco (desde Rotonda Bonilla) – Diego de Oro – Lorenzo Arenas – Heras – Vilumilla – Maipú – Lientur – Freire [...]
	30M – 30N – 30Q – 30R – 31D – 32E – 32J – 57P	De Rotonda Bonilla a Roosevelt por Lientur	[...] San Juan Bosco (desde Rotonda Bonilla) – Diego de Oro – Lorenzo Arenas – Heras – Lientur – Roosevelt [...]
	43T – 62N – 62S	De Baquedano a Freire por Vilumilla	[...] Baquedano – Heras – Vilumilla – Maipú – Lientur – Freire [...]
	65D	De Baquedano a Freire por Lientur	[...] Baquedano – Heras – Lientur – Freire
	63F	De Camilo Henríquez a Rotonda Bonilla	[...] Baquedano – Santa María – J.M. García – Rotonda Bonilla [...]
		De Camilo Henríquez a Rotonda Bonilla (En días de feria)	[...] Baquedano – Patricio Lynch – J.M. García – Rotonda Bonilla [...]
Tx Col	7T – 7V1 – 8T 8V1 – 10T – 10V1	Desde Collao a Roosevelt	[...] Collao – Los Carreras - Fresia – Heras – Vilumilla – Maipú – Lientur – Roosevelt [...]

3.- Dispónese modificar el sentido de tránsito de las siguientes calles:

- a) Calzada sur de Av. San Juan Bosco entre AV. Collao y el Retorno hacia Roronda Gral. Bonilla, cambiando de sentido de tránsito unidireccional a sentido de tránsito bidireccional.
- b) Calzada sur de Av. Los Carrera entre Av. San Juan Bosco y enlace calzada norte de Av. Los Carrera (altura Padre Korda), fijándose con sentido único de tránsito de oriente a poniente desde Av. San Juan Bosco hacia enlace con la calzada norte Av. Los Carrera.
- c) Calle Diego de Oro entre Av. San Juan Bosco y calle Lorenzo Arenas, cambiando el sentido de tránsito bidireccional a sentido de tránsito unidireccional desde Av. San Juan Bosco hacia calle Lorenzo Arenas.
- d) Calle lorenzo Arenas entre calle Diego de Oro y calle Baquedano, cambiando su sentido de tránsito bidireccional a sentido de tránsito unidireccional desde calle Diego de Oro hacia calle Baquedano.
- e) Calle Cardenio Avello entre Av. San Juan Bosco y calle Las Heras, cambiando el sentido de tránsito unidireccional a sentido de tránsito bidireccional.
- f) Calle Santa María entre Av. José Miguel García y calle Juan José Manzano, cambiando el sentido de tránsito unidireccional a sentido de tránsito bidireccional.

4.- Dispónese la apertura de calle Padre Korda entre Av. Juan Bosco y Maipú, cuyo sentido de tránsito será unidireccional desde Av. San Juan Bosco hacia calle Maipú.

5.- Establécese que la empresa **Icafal Ingeniería y Construcción S.A.**, deberá confeccionar, instalar y mantener durante la faena, toda la señalización que dispone el Capítulo 5 del Manual de Señalización de Tránsito del Ministerio de Transportes y Telecomunicaciones. Adicionalmente, se deberá otorgar todas las facilidades a vehículos policiales, de emergencia, residentes, carga y descarga de locales comerciales si los hubiere, como también condiciones de desplazamiento seguro a los peatones, manteniendo confinadas las áreas de faenas.

6.- Las Presentes disposiciones regiran a partir de las 00:00 hrs. Del día miércoles 21 de junio de 2023, sujeto a:

- a) Conformidad de la señalización de acuerdo al Plan de Desvío presentado por la empresa ICAFAL Ingeniería y Construcción S.A. Y aprobada por la Comisión Intersectorial revisora.
- b) Certificación por parte de la Unidad Operativa de Control de Tránsito (UOCT) de conformidad de funcionamiento de la semaforización de los cruces:
 - Av. San Juan Bosco / calle Padre Korda
 - Calle Padre Korda / calle Maipú
 - Av. San Juan Bosco / Av. Collao / Av. Los Carrera
 - Av. Los Carrera / calle Padre Korda

7.- Los desvíos señalados se autorizan hasta el día Jueves 21 de diciembre de 2023.

8.- Se deja establecido que se exceptúa en este caso el pago de los derechos establecidos en el numeral 5 del artículo 6 de la Ordenanza N° 1 del 21/10/2018, de Derechos Municipales, por tratarse de una obra de interés municipal.

9.- Dispónese que la empresa **Icafal Ingeniería y Construcción S.A.**, deberá publicar el presente Decreto en un diario de circulación regional antes del inicio de las faenas, conforme lo establecido en el artículo 178 de la Ley N° 18.290, Ley de Tránsito.

10.- Encomiéndese el control a lo dispuesto en el presente Decreto a Carabineros de Chile y a los Inspectores Municipales.

**POR ORDEN DEL ALCALDE
ANÓTESE, COMUNÍQUESE, PUBLÍQUESE Y ARCHÍVESE**

**PABLO IBARRA IBARRA
SECRETARIO MUNICIPAL**

**SERGIO JOSÉ MARÍN ROJAS
DIRECTOR DE TRANSITO**

TODOS ESTÁN EN UCI

Inician el traslado de menores de otras regiones afectados por crisis respiratoria

Hospital porteño recibió a un niño proveniente de Temuco y, hace unos días, el Hospital Regional también recibió un menor. Además, se espera la llegada de otro paciente desde Coyhaique. Consultas médicas y hospitalizaciones de adultos han aumentado en un 15,7% con respecto del año anterior.

Ximena Valenzuela Cifuentes
ximena.valenzuela@diarioconcepcion.cl

Las consultas por urgencias respiratorias han disminuido en las últimas dos semanas, tanto en el Servicio de Salud Concepción como el Talcahuano, sin embargo las hospitalizaciones por dicha causa siguen al alza, tanto por pacientes pediátricos de Biobío como por menores que están llegando a la zona provenientes de otras regiones de Chile.

La información fue confirmada por el director del Servicio de Salud Talcahuano, Jorge Ramos, quien indicó que ya cuentan con un menor proveniente de Temuco que se encuentra en la UCI.

En tanto, Javier Gamboa, subdirector de Gestión Asistencial del Servicio de Salud Concepción, afirmó que el Hospital de Coyhaique recibió cinco menores graves por lo que dicho nosocomio está activando la Gestión Centralizadas de Camas, sistema que opera en red, de manera de saber dónde hay camas críticas disponibles y dónde podría cubrirse necesidades específicas del paciente.

“Esto permite poder descongestionar los hospitales, llevarlos a uno de mayor complejidad y uno de esos niños va a llegar al Hospital Guillermo Grant Benavente”, dijo y explicó que está en contacto directo con el subdirector médico de Aysén y el jefe de la UCI Pediátrica para estar disponibles para su llegada, chequear su estado de salud y analizar cómo resultó el traslado.

Eso sí, el Servicio de Salud Concepción recibió hace un par de días a un menor de Curicó, “que también está en el Hospital Regional, se encuentra más estable, en mejores condiciones y ya se en-



FOTO: CAROLINA ECHAGÜE M.

cuentra en la fase que llamamos de baja escalada, de desdote de las medidas invasivas, lo que fue muy bueno en pocos días porque el niño llegó muy grave”, dijo Gamboa.

Además, el facultativo comentó que ya han realizado traslados de niños afectados por respiratorias dentro de los hospitales de la red del Servicio de Salud Concepción. “Hemos trasladado 17 pacientes de menor complejidad a Santa Juana y hemos

realizado rescate a otros de Arauco, más las dos clínicas que nos han ofertado que son Sanatorio Alemán y Andes Salud que no se han movido más de cuatro niños en ese espacio”, dijo y agregó que hay 22 menores hospitalizados en UCI del Regional, pero que ya se liberaron 3 cupos de UCI pediátrica en el centro asistencial.

Mayores urgencias

Ramos detalló que el últi-

mo reporte de consultas realizadas en la red “desde hace 3 ó 4 semanas viene a la baja. Hay una menor carga asistencial en las urgencias en términos globales, pero en los grupos más vulnerables como son los menores de 5 años y los de 1 año, la consulta de urgencia se ha mantenido alta y mayor a lo registrado el año pasado”, dijo, aunque sin precisar cifras.

El director del Servicio de Salud Talcahuano también

destacó que la mayoría de las consultas están generadas por el virus sincicial que afecta, principalmente, a los menores de cinco años, grupo que concentra, además, las hospitalizaciones, superando las de 2022.

“Esto ha provocado una mayor tensión en los equipos hospitalarios clínicos. Hemos implementado una serie de estrategias para enfrentar adecuadamente la demanda y para que la pobla-

ción tenga la seguridad de atención. Hemos aumentado la cantidad de camas críticas, que se requiere para la sobrevivencia del paciente pediátrico. Tanto de cuidado intensivo como medio (...) Pasamos de 3 UCI pediátricas a 7 y tenemos 11 camas UTI. Lo que permite dar respuesta a los requerimientos de la población”, dijo.

Asimismo, agregó, cuentan con una adecuada cantidad de fármacos e insumos que sean necesarios para enfrentar la demanda de la población; se transformó un equipo básico del Samu en una ambulancia de avanzada de tal manera de poder transportar a menores en caso de ser necesario.

Metapneumovirus y hospitalizaciones de adultos

En el caso de los adultos, el Servicio de Salud Talcahuano aún no ha tenido la necesidad de aumentar el número de camas críticas, pero ya se preparan para lo que puede ser el peak de respiratorias en adultos mayores y, según el director, ya están en condiciones de reconvertir camas en caso necesario.

Recomendó a la población evitar cambios de temperatura, contacto con personas enfermas y en caso de síntomas, al toser o estornudar, taparse la nariz y la boca.

Además, para este fin de semana el Servicio de Salud Talcahuano se encuentra en estado de alerta, con equipos disponibles en todos los servicios de urgencia de la red, tanto primaria como hospitalaria. Los equipos directivos realizarán visitas a los centros para informar diariamente de cualquier complicación, tanto a nivel local como central.

El Servicio de Salud Concepción reporta una baja en las consultas por virus sincicial, pero, explicó Gamboa, el metapneumovirus, similar al sincicial, que genera congestión nasal, fiebre, tos y sibilancias, y una infección grave puede causar dificultad respiratoria está más presente en escolares y pre escolares.

“Habitualmente se asocia a coinfección con otros virus de por medio y a sobre infección bacteriana. Niños que se pueden hospitalizar, pero que requieren medidas de menor complejidad”, dijo Gamboa y agregó que dicho virus ha provocado que en



FOTO: MINSAL

En Las Higueras

Pasaron de contar con 3 camas UCI pediátricas a tener ahora 7 y 11 UTI.

En pacientes adultos que

requieren cama UCI por enfermedades respiratorias el 90% no tiene completo el esquema de vacunación.

algún momento tuvieran pocas camas básicas y medias disponibles para menores.

Eso sí, las consultas por respiratorias y hospitalizaciones en adultos han aumentado en un 15,7%. Esto, explicó, va muy de la mano con la vacunación. “Sobre el 90% de los adultos que llegan a UCI o UTI no tiene el esquema de vacunación completo”.

Prevención

Si bien, con las vacaciones de invierno pudiera bajar la tensión en las urgencias respiratorias y hospitalizaciones, debido al aislamiento de los niños, a juicio del subdirector de Gestión Asistencial del Servicio de Salud Concepción, claramente cuando vuelvan a las aulas volverán los virus.

La solución para disminuir los contagios, dijo Gamboa, es adherir a las medidas de prevención, evitar los lugares aglomerados. “Ojo con los cumpleaños de niños en estos momentos, en esta fecha, a todos nos pasó que tuvimos que suspender cumpleaños de nuestros hijos. Ojo con los cines, centros comerciales y usar mascarilla en la locomoción colectiva, en colegios y en universidades”.

Aliosha Sáez, Jefa de Urgencia Clínica Biobío, aseguró que frente al alza de virus respiratorios es necesario que los adultos también ad-

hieran a la recomendación del Ministerio de Salud de usarlas. “Es una buena opción para protegerse, debido a que la transmisión del virus se realiza a través de las gotitas respiratorias es la principal método de contagio de virus respiratorios como el sincicial e influenza, entre otros. La mascarilla actúa con una barrera que bloquea

o disminuye la extensión de las gotitas respiratorias al ambiente”, dijo y agregó que personas con problemas respiratorios deben usarlas, especialmente, si tienen contacto con menores de edad y en el transporte público. Además del uso de todas las medidas que se aprendieron durante la pandemia para evitar contagios.

Aliosha Sáez recomendó a las personas usar mascarillas certificadas, que cuentan con un código específico impreso. Para la quirúrgica de 3 pliegues el código exacto es UNE-EN 14683 y la KN95 los códigos GB 2626-2006 y GB 2626-2019.

OPINIONES
Twitter @DiarioConce
contacto@diarioconcepcion.cl

CONCEPCIÓN
CIUDAD DE LA INDEPENDENCIA

Dispónese la suspensión del tránsito vehicular en calle Freire, con el objeto que la empresa Constructora PDP SPA. RUT: 76.449539-K, efectúe faenas de rotura de calzada y construcción de cámaras de aguas lluvias, aguas servidas, y empalme de agua potable en la Obra Edificio New Center, ubicada en Freire 1165, en las siguientes fechas y horarios:

Calle	Tramo	Inicio	Término
Freire	Ongolmo - Orompello	14:00 hrs sábado 24/06/23	23:55 hrs lunes 26/06/23

Para tales efectos se deberá implementar el siguiente desvío de tránsito

Modo	Líneas	Desvío
BUS	30MB - 30NC - 40BP - 41QV - 41CR 42UH - 44AB - 44EU - 52AD - 60XP 60YL - 63KP - 65DQ - 65ER - 65FS 71 ZI	[...]Freire - Paicavi - O'Higgins - Tucapel - Freire [...]

POR ORDEN DEL ALCALDE

PABLO IBARRA IBARRA
SECRETARIO MUNICIPAL

SERGIO JOSÉ MARÍN ROJAS
DIRECTOR DE TRANSITO



FOTO: MUNICIPALIDAD DE TOMÉ

Cecilia Bastías Jerez
contacto@diarioconcepcion.cl

Diversos daños se han presentado en viviendas y en escuelas también, en distintos puntos de la Región del Biobío a raíz del sistema frontal que afecta a la zona y que de acuerdo a la información entregada por Meteorología del Aeródromo Carriel Sur continuará con precipitaciones hasta al menos el lunes, el jueves cayeron 27,8 mm sumado a los 9,8 mm que se registraron hasta las 16 horas del viernes, lo que significa 37,6 mm en lo que va de las dos jornadas.

Durante la tarde del viernes la Dirección Regional del Servicio Nacional de Prevención de Riesgo de Desastres (Senapred) informó sobre la Alerta Amarilla para Alto Bío Bío por la interrupción del puente en la localidad de Butalelbun, son 750 personas que quedaron en aislamiento. El resto de la Región permanece en Alerta Temprana Preventiva.

Gran porcentaje de la atención de las autoridades ha estado en las posibles remociones en masas que se podrían producir a raíz de lo debilitados que quedaron los taludes con los incendios forestales. Por lo que desde Obras Públicas de la Re-

En Alerta Temprana Preventiva se encuentra la Región del Biobío por el sistema frontal.

En Alto Bío Bío se decretó Alerta Amarilla por el corte de un puente que dejó aisladas a cerca de 750 personas en el sector de Butalelbun.

PRECIPITACIONES CONTINUARÁN HASTA EL LUNES

Corte de puente y deslizamientos de tierra marcaron jornada de lluvias en la Región

gión del Biobío, Juan Carlos Oviedo, director de Vialidad, señaló que han estado con cuadrillas en distintos puntos en las tres provincias de la región.

“En el sector de Santa Juana donde hubo desprendimiento de rocas, en Tomé en Cuesta Caracoles, y en Alto Bío Bío una estructura fue dañada producto de la crecida de los ríos, del sector por el lado de río Queuco que está siendo evaluada, la idea es que los equipos estén vigilantes. El llamado es a la precaución de los conductores”, dijo.

La delegada Presidencial, Daniela Dresdner, indicó que se encuentra en proceso la Alerta Temprana Preventiva por la que se realizó un Cogrid Regional el jueves en la tarde y uno nacional el viernes por la mañana y comunicó que se han presentado ciertos problemas en la Región. Por ejemplo, en Lota hubo 19 viviendas con daños mientras que en Arauco se presentó una situación similar. En Alto Bío Bío se debió evacuar dos viviendas por precaución debido a la crecida del Queuco.

“Vamos a seguir haciendo el seguimiento, estamos con los seremis desplegados en las distintas comunas. La zona de mayor preocupación es la cordillerana porque la isoterma está muy alta en Alto Bío Bío y Antuco, lo que quiere decir que va a llover. Eso preocupa por las crecidas de los ríos y que la gente quede separada de los servicios”, indicó la delegada y recaló en que se han hecho los esfuerzos para mantener el monitoreo y contar con los equipos de vialidad, además de estar preparados para evacuar de ser necesario.

Alto Bío Bío

La situación en Alto Bío Bío, es una de las que más preocupación genera por la caída de precipitaciones en un sector que está mayormente acondicionado para la caída de nieves. Por lo tanto la caída de lluvia genera la crecida de ríos, como lo que señaló la delegada Presidencial de la Provincia del Biobío, Paulina Purran. “En la comuna de Alto Bío Bío, tenemos afectación en dos puentes producto de la intensidad de las lluvias y se suspende el tránsito en la ruta Q-699 por falla en uno de los puentes que estaría impidiendo el tránsito vehicular”.

Al otro lado del puente quedó cierto número de familias aisladas. “Sin embargo decir que los equipos de vialidad ya se encuentran en terreno para poder tratar de habilitar los puentes lo más pronto posible y poder darle accesibilidad a las familias en caso de alguna emergencia”, afirmó Purran.

FOTO: DELEGACIÓN PROVINCIAL REGIÓN DEL BIOBÍO

Arauco

Desde la comuna de Arauco, Carlos Montalba, el encargado municipal de Emergencias, señaló que tienen 15 familias afectadas por anegamientos, 13 en Punta Lavapié y dos en Arauco. En Punta Lavapié se dio la situación más compleja con una vivienda a la que ingresó el deslizamiento de un cerro. La casa no quedó afectada estructuralmente, explicó Montalba, pero quedó completamente mojada y llena de barro. “El municipio le arrendó una casa para sacarla del lugar”, apuntó.

Las complicaciones en Arauco tienen que ver con deslizamientos de tierra en lugares residenciales como la Villa La Estrella de Punta Lavapié, no se ha producido ninguno en la ruta. En cuanto a la coordinación con la autoridad Regional, desde la Municipalidad de Arauco hasta el momento sólo han requerido elementos como sacos de carbón y planchas de zinc.

“Se suspendieron las clases de la Escuela de la Meseta por un anegamiento al interior y se suspendieron las clases del Jardín Infantil de Punta Lavapié, que se encontraba en lugar provisorio porque se dañó con el incendio de febrero. Se pasó por el techo el agua y ser metió literalmente dentro de tablero eléctrico”, declaró Montalba y apuntó que es sólo cuando lo revise el eléctrico se podrá saber cuánto tardará la reparación.

Hualqui

Fernando González, director de Seguridad Pública y Emergencia de Hualqui, indicó que hubo un desli-

31 viviendas

fueron afectadas por el sistema frontal en la Región del Biobío según el detalle de la Delegación.

zamiento de tierra en el ingreso hacia la Ruta Cabrero, el que se despejó con maquinaria. En San Onofre hay canales que se desbordaron, por lo que están con monitoreo constante en el lugar. En el sector de Unihue, no se ha desbordado. “En la ruta entre Chiguayante a Hualqui al momento no hemos tenido problemas, estamos preocupados del lugar por el deslizamiento de tierra. Estamos en contacto con Senapred y la Delegación para entregarles información”, detalló.

Tomé

Han tenido cerca de 10 casos de filtración de agua en viviendas, indicó Sergio Valenzuela, encargado de protección civil y emergencia de la Municipalidad de Tomé. “Hemos tenido dos remociones en masa que están siendo evaluados, una la tuvimos que controlar fue de menor envergadura. Hemos estado en un constante monitoreo de la ruta 126. En el sector El Santo tenemos identificados algunos puntos críticos”.

En los distintos esteros hay monitoreo, en el estero Collen por riesgo de remoción en masa. “Tenemos



COMUNA DE ALTO BÍO BÍO, sector de Butalelbun.

FOTO: MUNICIPALIDAD DE ARAUCO



EN ARAUCO, en Punta Lavapié un deslizamiento ingresó a una vivienda.

un evento en el estero Bellavista a la altura de Los Tilos donde cayó un árbol al caudal, cuando disminuya el altura del agua se podría retirar, ahora no genera mayor problema”, afirmó.

San Pedro de la Paz

Hasta el momento se han identificado tres puntos críticos en San Pedro de la Paz: Ruca Pehuén, Central con Calle Margarita y Pablo Agreeen, todos ubicados en Michaihue. “Cuenten con la seguridad de que junto a nuestro equipo municipal, estaremos en terreno previniendo anegamientos con todas las herramientas que tenemos como, motobombas, camiones aljibe, retroexcavadoras y los autos de Seguridad Pública disponibles 24/7. Además, con la atención del Departamento de Asistencia Social en caso de haber familias afectadas con inundaciones”, indicó el alcalde Javier Guíñez.

Informe de la Delegación

En Hualqui se produjo el colapso de estero San Onofre en sector Unihe. En Tomé en el sector Bella-

vista, Los Tilos, la caída de árbol a estero Bellavista, se enviará requerimiento a Vialidad, se produjo el anegamiento de departamentos en edificio Lord Cochrane. En Talcahuano, el anegamiento de calle La Vega con Balmaceda en la población Santa Leonor. En Concepción, el anegamiento en diferentes puntos de la ciudad. En Coronel anegamientos menores en diferentes puntos de la ciudad. En San Pedro de la Paz Anegamientos menores en diferentes puntos de la ciudad, atendidos por recursos locales.

En Chiguayante, se registró el derrumbe de ladera de Cerro en Calle Ojeda que afectó a una vivienda. En Tomé hubo 17 casas afectadas por inundación de los departamentos Edificio Lord Cochrane. En Arauco, hubo cuatro casas afectadas por inundación de viviendas y en Lota 19 por problemas en techumbre. Sumando en total 31 viviendas afectadas, según el informe que envió la Delegación Presidencial de la Región del Biobío.

OPINIONES

Twitter @DiarioConcepcion contacto@diarioconcepcion.cl

Ciudad



FOTOS: RAPHAEL SIERRA P.

EN 1876 fue construida la plaza y es la segunda más antigua de Concepción.

UBICADO EN EL CASCO HISTÓRICO

Barrio Plaza Cruz: un protagonista del pasar de los años en Concepción



CALLE PRIETO es una de las principales arterias que recorren el sector.

Con más de seis décadas de existencia, el sector creció en torno a la histórica glorieta. En sus inicios, las familias subsistían gracias al trabajo ferroviario y hoy ven el avance del crecimiento de la ciudad.

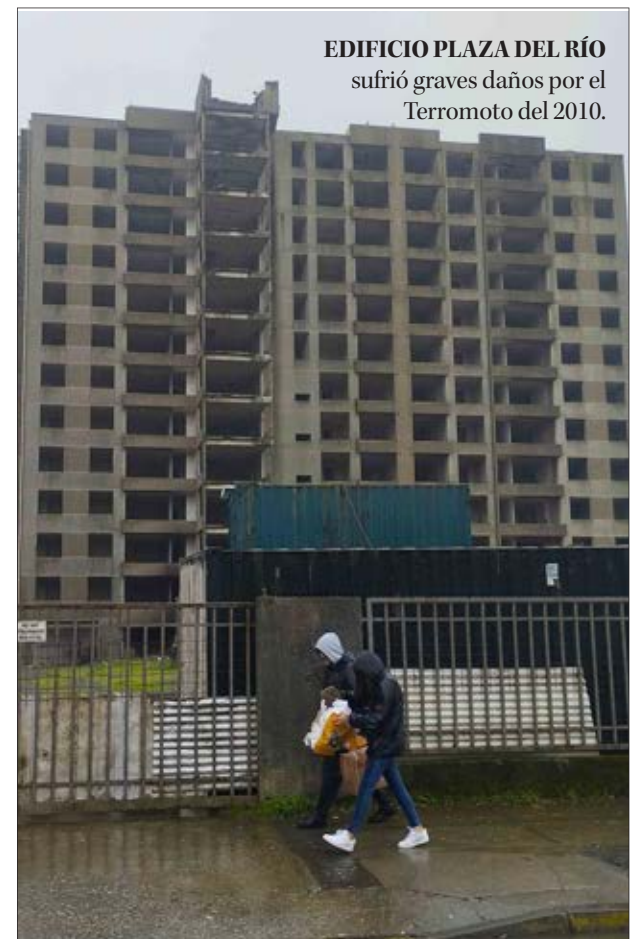

EDIFICIO PLAZA DEL RÍO sufrió graves daños por el Terremoto del 2010.

SUS CONSTRUCCIONES son prueba del paso de los años del sector.



Ciudad

CENTRO DE SALUD RURAL RESULTÓ QUEMADO EN FEBRERO PRODUCTO DE INCENDIOS FORESTALES

Santa Juana contará con una nueva posta en Colico Alto en menos de 1 año

Ximena Valenzuela Cifuentes
ximena.valenzuela@diarioconcepcion.cl

“De todo lo malo, sale siempre algo bueno”, así la alcaldesa de Santa Juana, Ana Albornoz, destacó la firma que realizó junto a autoridades del Servicio de Salud Concepción para dar el vamos a lo que será la licitación de la nueva posta rural de Colico Alto, centro de salud que se perdió producto de los incendios forestales que arrasaron con gran parte de la comuna en febrero.

El director del Servicio de Salud, Víctor Valenzuela, confirmó que ya cuentan con el RS (resolución satisfactoria del Ministerio de Desarrollo Social) y con más de 779 millones de pesos con los que lograrán recuperar el espacio que atendía a 760 personas.

“Este es un compromiso que adquirió el Presidente Gabriel Boric, quien vino en dos oportunidades a Santa Juana en pleno desarrollo de los incendios, como también vino dos veces nuestra ministra de Salud, Ximena Aguilar, para conocer la realidad que presentaba la comuna, por lo tanto, estamos avanzando de a poco en las medidas acordadas y es así como

e s t a

Contará con alto estándar de infraestructura y dependencias y una inversión sobre los \$700 millones.

El proyecto involucra la construcción de 311 metros cuadrados. Tendrá box multipropósito, ginecoobstétrico y dental entre otros.

poco viene a concretarse”, sostuvo Valenzuela.

El directivo aseguró que en ocho a 10 meses podrán contar con la nueva posta rural. Explicó que el proceso será breve, en los próximos días se subirá la licitación a Mercado Público y se espera que de aquí a dos meses se adjudique para que a fin de año los santajuaninos cuenten con el centro asistencial rural.

El proyecto en sí involucra la construcción de una nueva posta en 311 metros cuadrados. Tendrá box multipropósito, gineco obstétrico y dental entre otros. Además la iniciativa incluye el equipamiento para el normal funcionamiento del dispositivo de salud.

La alcaldesa destacó la rapidez de la reposición de la posta, pues sólo han pasado cuatro meses desde la contención que recibieron durante los incendios.

“Es una señal que el Gobierno quiere hacer las cosas distintas a lo

visto en otros incendios y otras experiencias anteriores en que las postas y los centros de salud son lugares olvidados, funcionando en condiciones modulares o de emergencia. Están haciendo el esfuerzo de tener una posta definitiva y de alto estándar. Con box ginecoobstétrico que es súper importante para el género y la ruralidad”, dijo.

La jefa comunal recalzó que la posta de Colico Alto no sólo atiende a ese sector, sino que también a Colico Bajo, Colico Centro, Nueva Colico Centro, Palihue y otros sectores más pequeños. Va a impactar directamente en mil usuarios directamente y en otros tantos más indirectamente cuando hagan rondas en terreno.

Cabe destacar que los usuarios de la posta de Colico Alto inicialmente, fueron atendidos en unas carpas de emergencia instaladas en un sitio cercano a la siniestrada posta, y luego, a través de rondas médicas

fueron trasladados a la estación médica rural de Pailihue, donde hasta ahora siguen atendándose.

Posta Paso Hondo y nuevo hospital

Otro de los lugares que resultó consumido por el fuego fue la Posta de Paso Hondo. Albornoz asegu-

ró que ya están trabajando en lo que será el diseño y la población que impacta. “Esperamos luego de terminar con la de Colico Alto tenerles buenas noticias”, dijo.

En tanto, el hospital de Santa Juana, aseguró Valenzuela, es una prioridad del Gobierno y esperan de aquí a fin de año contar con el diseño, el próximo lograr recursos y poner en marcha un nuevo hospital, el actual tiene más de 40 años y se encuentra desactualizado para los estándares actuales, se requiere de al menos \$7 mil millones para levantar la estructura.

OPINIONES

Twitter @DiarioConcepcion.cl
contacto@diarioconcepcion.cl



Ciencia & Sociedad

“Este Congreso permite participar en proyectos de investigación astronómica, guiados por un astrónomo”.

Patricia Arévalo, astrónoma

“La edición pasada fue súper exitosa. Destaco la creatividad y la capacidad para hacer ciencia”.

Rodrigo Herrera, astrónomo.

“Fue una experiencia inolvidable. Los niños quedaron impactados con las observaciones”.

Pedro Aros, profesor

Natalia Quiero Sanz
natalia.quiero@diarioconcepcion.cl

Hasta el 7 de agosto estarán abierta la convocatoria para participar de la onceava versión del Congreso Astronómico Escolar y equipos de todo Chile están invitados a postular para sumarse a la que se ha transformado en una de las mayores plataformas de divulgación de la ciencia para estudiantes de enseñanza básica y media a nivel nacional.

Y es que más de 500 escolares de establecimientos de todo el país han sido parte de las ediciones previas de esta actividad que nació desde el Departamento de Astronomía de la Universidad de Concepción (UdeC), donde tradicionalmente se realiza su evento final, y que este año también es organizado mediante una colaboración con el Núcleo Milenio Titans, el Centro de Astrofísica y Tecnologías Afines (CATA), y el Instituto de Física y Astronomía de la Universidad de Valparaíso (UV).

El trabajo

El Congreso Astronómico Escolar es un programa que busca que jóvenes que cursan de sexto a octavo básico y desde primero a tercero medio puedan vivir la experiencia de creación de nuevo conocimiento científico, particularmente relacionado con la astronomía.

“Este Congreso permite a los estudiantes participar en proyectos de investigación astronómica, guiados por un astrónomo profesional, donde los mejores trabajos serán presentados de forma presencial en la Universidad de Concepción”, destaca al respecto la doctora Patricia Arévalo, astrónoma de la UV e integrante del Núcleo Milenio Titans, liderado por Astronomía UdeC.

Para ello es que desarrollan un proceso que se divide en varias fases. La inicial es la presentación de ideas de investigación que analiza el comité organizador para seleccionar a las mejores propuestas para que se desarrollen.

A la selección le sigue el proceso de desarrollo junto con la asesoría científica de un astrónomo y/o el apoyo de un monitor graduado de Ciencias Físicas o Astronomía de las universidades participantes del Núcleo Milenio Titans o del CATA.

Quienes completen las sesiones de apoyo (virtuales), registren los avances de sus trabajos y presenten un informe escrito tendrán la posibilidad de exponer sus resultados en el Congreso Astronómico que se realizará en noviembre de 2023.

“Todos los temas son interesantes

EVENTO SE REALIZARÁ EN NOVIEMBRE DE 2023

Congreso Astronómico Escolar abre la postulación para su onceava edición

El 7 de agosto cerrará la convocatoria que permite optar a ser parte de la iniciativa que nació desde Astronomía UdeC y hoy es una de las mayores plataformas de divulgación para estudiantes de enseñanza básica y media de Chile.

FOTO: ESO-Y. BELETSKY



VIAJE A UN OBSERVATORIO es lo que pueden ganar los equipos que obtienen los primeros lugares en sus categorías.

Para consultas e información

se puede escribir al correo congresoastronomico@gmail.com o visitar las redes sociales del Núcleo Milenio Titans en Facebook e Instagram.

para estudiar, desde el análisis de la contaminación lumínica en los lugares donde vivimos hasta investigar grandes bases de datos disponibles en internet para hacer ciencia ciudadana, donde cada persona puede ingresar a los portales, tomar observaciones y datos reales del universo, hacer análisis y descubrir cosas nuevas”, relevó para inspirar la presentación de propuestas el doctor Rodrigo Herrera, astrónomo y académico de la UdeC e integrante del Titans y CATA.

Las experiencias

Para abordar el valor e impacto del Congreso Astronómico Escolar, Herrera manifestó “la edición pasada fue súper exitosa, tuvimos proyectos muy interesantes de distintas partes de Chile. Destaco la creatividad que tuvieron algunos grupos y la capacidad para hacer ciencia: el poder utilizar códigos, realizar cálculos e incluso construir instrumentos para hacer mediciones. Esto demuestra que el Congreso es efectivo para poder promover la ciencia entre niños y niñas de nuestro país”.

Uno de los participantes de la décima edición fue el profesor Pedro Aros, docente de Ciencias Naturales del Kingston College de Concepción, quien formó parte del evento junto a dos estudiantes de educación básica, Felipe Castillo e Iris Michela, con quienes obtuvo el primer lugar en su categoría con su investigación “Glotonas invisibles: en qué se parecen y diferencian los agujeros negros de la Vía Láctea y M87”.

Y, junto al grupo seleccionado de enseñanza media del Colegio San Pedro Nolasco de Valparaíso, ganaron un viaje al Observatorio Las Campanas (Región de Atacama) y allí pasaron una noche en que vivieron en persona cómo astrónomos de todo el mundo desarrollan sus observaciones e investigaciones de talla mundial.

“Fue una experiencia inolvidable. Los niños quedaron impactados con las observaciones, la disponibilidad de las personas en el lugar y todo lo que pudieron conocer”, aseveró el profesor escolar. “Estuvimos en el telescopio Du Pont y en los gemelos Magallanes, donde conversamos con los operadores, quienes nos explicaron su trabajo. Además, estaban conectados con tres astrónomos vía Zoom: uno conectado desde la India, otro de Estados Unidos y otro de Alemania”, recordó.

Quienes estén interesados en participar del Congreso Astronómico Escolar 2023 pueden acceder a la web <https://escueladeprofesores.cl/>, donde están las bases y formulario para postulaciones. A través de la misma plataforma, desde el 13 de agosto se entregarán los resultados de la selección.

OPINIONES

Twitter @DiarioConce
contacto@diarioconcepcion.cl

Ciencia & Sociedad

180

hectáreas

otorgó la UdeC para que se desarrolle el proyecto Campus Naturaleza en dos fundos que rodean al campus central.

Diario Concepción
contacto@diarioconcepcion.cl

Sólo 15 minutos separan al centro urbano penquista de uno de los últimos remanentes de bosque nativo costero que sobreviven en esta zona y un pionero proyecto lo va a conservar para la posteridad.

Es Campus Naturaleza Universidad de Concepción (UdeC), que se presentó a fines de mayo y que con distintas acciones trabajará para recuperar, proteger y preservar a ecosistemas únicos que están en cerros y quebradas que rodean al campus central de la casa de estudios que la comunidad tiene la posibilidad de conocer a través de visitas guiadas que ya comenzaron.

Vecinos del sector, representantes de organizaciones ambientales y de la comunidad general participaron de recorridos iniciales al espacio habitado por árboles como naranjillos, pitao y michai araucano, hogar de animales como pudú, sapo rosáceo, gato guiña y cangrejo tigre. Estas 7 especies están en riesgo de extinción y son parte de más de 100 endémicas que se han contabilizado en el ecosistema, bajo distintas categorías de conservación y niveles de amenaza.

Educación y preservar

Por eso es que la vinculación social y educación ambiental son ejes prioritarios para la sustentabilidad del proyecto que trabaja en uno de los últimos relictos del bosque caducifolio de Concepción; ecosistema y biodiversidad única e irremplazable, transición entre lo que habita la zona central y sur de Chile. Y, claro está, altamente vulnerable.

Campus Naturaleza UdeC se realizará en distintas etapas a través de los años y, tras su implementación, el lugar quedará disponible con altos estándares de protección, educación medioambiental y red de senderos habilitados, entre otros aspectos, y cumplirá el objetivo trazado por la UdeC de proponer una nueva forma de interacción entre los seres humanos y la naturaleza.

“Una de las líneas definidas en el Plan Estratégico Institucional de la Universidad de Concepción es el Desarrollo Sustentable, aspecto que trasciende lo ambiental para instalarse en cada uno de los quehaceres de la ins-



FOTO: CAMPUS NATURALEZA UDEC

MÁS DE 100 ESPECIES NATIVAS de flora y fauna están presentes en el relikto en que se ejecuta Campus Naturaleza, y la comunidad puede conocer de la mano de acciones de vinculación.

INÉDITO PROYECTO DE CONSERVACIÓN SE PRESENTÓ EN MAYO

Campus Naturaleza UdeC inicia recorridos para la comunidad

La vinculación social educación ambiental son pilares de la iniciativa que va a restaurar y recuperar decenas de hectáreas de bosque nativo en terrenos de la casa de estudios. Y la única vía para acceder y conocerlos es mediante visitas guiadas.

titución”, destaca la doctora Ximena Gauché, vicerrectora de Relaciones Institucionales y de Vinculación con el Medio UdeC.

En ese sentido, enfatiza que “el legado que propone el proyecto es encontrar una manera responsable de abordar el cuidado, mantención y recuperación del medioambiente y su biodiversidad, todo cimentado en la colaboración de distintos estamentos universitarios y la comunidad penquista, con un modelo participativo de buena gobernanza, con una vinculación efectiva y sinérgica, de mutuo

beneficio entre la universidad y la región”.

“No sólo trabajaremos para generar un espacio para la conservación y restauración de la biodiversidad local, sino que también para sensibilizar a las personas de cuánto dependemos de una naturaleza sana y restaurada. Actualmente, la estabilidad de muchos de nuestros sistemas socio-ecológicos está en juego. Nuestros paisajes se alejan de ser resilientes y de satisfacer las necesidades humanas actuales y futuras”, sostiene el director de Campus Naturaleza UdeC, doc-

tor Cristian Echeverría.

“Por eso, es relevante la oportunidad de tener una ventana única para contemplar nuestra invaluable biodiversidad, a través de una iniciativa en que la ciencia será la piedra angular y la vinculación social el corazón del proyecto”, releva.

Desde allí, el doctor Cristóbal Pizarro, subdirector del proyecto, manifiesta que estas actividades de vinculación “deben realizarse con sentido ético y de respeto, salvaguardando los ecosistemas que son frágiles y que requieren ser también restaurados y

cuidados por toda la ciudadanía”.

Y plantea que “proyectamos que la ciencia ciudadana y arte-ciencia sean herramientas que nos apoyen para generar no sólo educación, sino también conciencia por su cuidado”, y que con las acciones de vinculación “buscaremos reconectar a las personas con la naturaleza a través de actividades educativas, recreativas y saludables. Todo conlleva múltiples beneficios para las personas”.

Las visitas

Las visitas guiadas son la única vía oficial para que la población pueda conocer parte de los terrenos de Campus Naturaleza, que se ejecuta en los fundos El Guindo y La Cantera, propiedad de la UdeC que donó 180 hectáreas al proyecto, con acceso restringido.

Estos recorridos se van a realizar una vez al mes con cerca de 20 de cupos por jornada. Toda la información relacionada se irá publicando en perfiles de redes sociales de la iniciativa que tienen como usuario @campusnaturalezaudec. Uno de los principales cuidados para visitantes es que no se contempla la asistencia con ningún tipo de mascota, debido a que la presencia de animales domésticos puede alterar dinámicas dentro de frágiles ecosistemas y hábitat de fauna nativa.

OPINIONES

Twitter @DiarioConcepcion
contacto@diarioconcepcion.cl



7 regiones aumentaron su producción local en el primer trimestre de este año 2023 según informe del instituto emisor.

SEGÚN INFORME DEL BANCO CENTRAL

Biobío exhibe quinto mejor Producto Interno Bruto Regional del país: 2,9%

Gobierno y empresarios regionales coinciden en que se mantienen desafíos en cuanto a inversión. Principales incidencias positivas corresponden al sector de los servicios y el resto de bienes.

Edgardo Mora Cerda
edgardo.mora@diarioconcepcion.cl

De acuerdo con cifras del reciente informe del Banco Central, Biobío exhibe el quinto mejor Producto Interno Bruto Regional (PIBR) de 2,9% del país lo que fue valorado de manera positiva por el Gobierno y empresarios de la Región.

Según el documento publicado por el instituto emisor el aumento del PIBR está incidido principalmente por los servicios y el resto de bienes.

Javier Sepúlveda, seremi de Economía, Fomento y Turismo de Biobío, señaló que de acuerdo con el informe del Banco Central solo 7 regiones aumentaron su producción regional en el primer trimestre de este año 2023 donde Biobío es una de estas 7 regiones. (Ver gráfico).

“El resto de las 9 regiones tuvieron una disminución de su producción, por lo tanto, su Producto Interno Bruto Regional (PIBR) disminuyó. Es así como Biobío es la quinta región de mayor aumento con un 2,9% en su PIB que es importante (respecto del resto del país) detrás de la región de Aysén, Coquimbo, Antofagasta y Los Lagos” destacó Sepúlveda.

El seremi de Economía explicó además que “para el tamaño de la economía de Biobío en comparación con las otras, hablamos de que en realidad junto con Antofagasta y Los Lagos fueron las regiones que más impulsaron el crecimiento a nivel país donde Aysén junto con Magallanes representan economías muy pequeñas y la Región de O’Higgins”.

Sector servicios

Javier Sepúlveda contó además que el crecimiento de la Región del Biobío fue incidido principalmente por el sector servicios más que la industria lo que “es positivo, porque mantiene una dinámica de la economía regional que es distinta

CONSUMO DE HOGARES, PRIMER TRIMESTRE 2023

PIBR PRIMER TRIMESTRE 2023(3)(4)(5) (incidencias y tasa de variación porcentual)

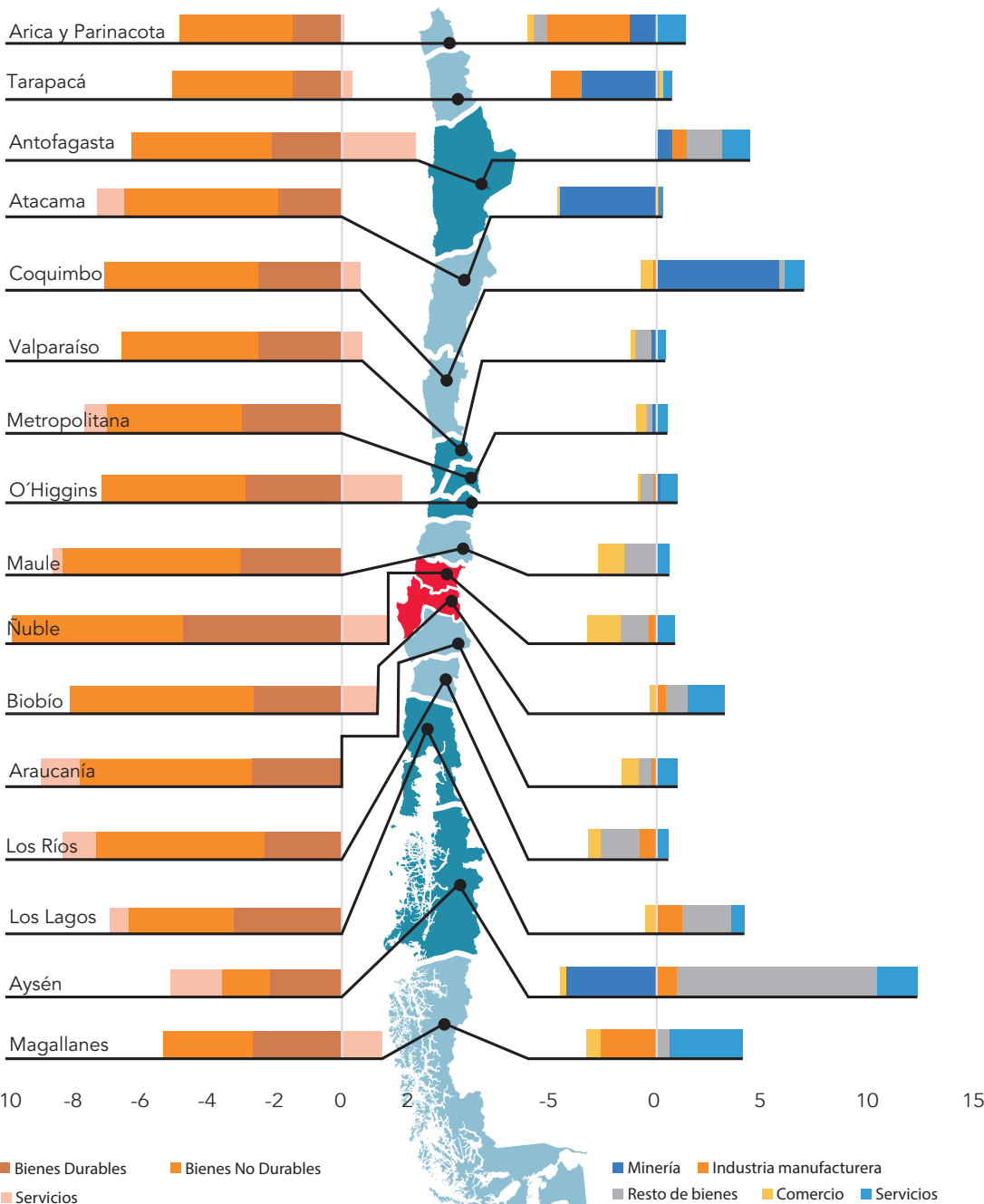

FUENTE: BANCO CENTRAL DE CHILE

Paulina Parra Ch. • DIARIOCONCEPCIÓN

a la del país en su conjunto”.

En esta línea, el representante de la cartera de Economía en la zona, recordó que “la Región del Biobío en estos últimos dos años, que han sido difíciles, ha logrado mantener mejores cifras respecto del resto del país en la mayoría de los ámbitos. Mantiene su tasa de desocupación (8%) que está por debajo de la tasa nacional ubicada sobre un 8% y a nivel de exportaciones durante el 2022 aumentaron al igual que este último mes”.

El turismo

“Respecto de otras actividades que han estado un poco débiles como el turismo, la verdad es que hay algunas actividades recreativas y de entretenimiento que han estado aumentando, que tienen que ver más con una especie de turismo interno o de recreación, más que el turismo tradicional” dijo el seremi de Economía.

En términos generales, la situación de la Región del Biobío “está mejor que la situación del resto del país y, por supuesto, mejor que la mayoría de las otras regiones y se mantienen los desafíos de mantener una zona atractiva para las inversiones buscando llegar a los niveles obtenidos hace una década” expresó Javier Sepúlveda.

Visión empresarial

Álvaro Ananías, recientemente reelecto presidente de CPC Biobío, gremio que agrupa al sector empresarial de la zona, manifestó que “valoramos positivamente la información entregada por el Banco Central que nos muestra que la Región del Biobío creció 2,9% el primer trimestre, una de las 7 regiones con desempeño positivo en el trimestre, impulsada por los servicios y ‘el resto de bienes’”.

SALAS ABIERTAS EN MUSEO CASA DEL ARTE JOSÉ CLEMENTE OROZCO

Superficies de identidad

Agustín Contreras

/ Sala CAP



2 Colecciones. 5 Artistas

Colección CCU, Pinacoteca UdeC y artistas invitadas/os

/ Sala Tole Peralta



A la sombra de los Algarrobos

Gaspar Abrilot

/ Sala Marta Colvin



Eileen Kelly. Grabado, tiempo y lugar

/ Sala 3



Generación de 1913. Artistas en 2023

Pinacoteca UdeC y artistas invitadas/os

/ Sala Julio Escámez



PROGRAMACIÓN
UNIVERSIDAD DE CONCEPCIÓN

La decisión del rey	Tove	Dodo
Martes 27 de junio 16:00 a 18:00 hrs	Miércoles 28 de junio 16:00 a 18:00 hrs	Jueves 29 de junio 16:00 a 18:00 hrs
		

Auditorio Salvador Gálvez, Facultad de Ingeniería
Universidad de Concepción
(Acceso por Edmundo Larenas 219)

DÍALOGOS CONTEMPORÁNEOS

EnvejeSER SanaMENTE

Sábado 24 de junio / 11:30 horas
Museo Casa del Arte UdeC

	Lorena Armijo Weingart Dra. en Ciencias Biomédicas c/m Neurociencias e investigadora postdoctoral del departamento de Fisiología, Facultad de Ciencias Biológicas
	Carolina Puchi Gómez Dra. en Enfermería, enfermera especialista en geriatría y académica del departamento del Adulto y Adulto Mayor, Facultad de Enfermería
	Rafael Zapata Lamana Dr. en Actividad Física y Deporte, Dr. en Psicología de la Salud y del Deporte, y académico de la Escuela de Educación, Campus Los Ángeles.

Economía & Negocios

Viene de pág. 16

A su vez, el dirigente gremial apuntó a que “los servicios en la Región se deterioraron a partir del estallido social y durante el primer año de la pandemia, pero ya a partir del primer trimestre de 2021 se han mantenido con cifras azules lo cual es muy positivo”.

Comercio y la industria

En cuanto a los desafíos actuales, Ananías afirmó que “como multigremial nos preocupa que el comercio y la industria cayeran. El comercio desde el tercer trimestre de 2020 generó crecimientos a dos dígitos hasta el primer trimestre de 2022 en línea con los retiros y bonos, y ya a partir del segundo trimestre del año pasado se mantiene con cifras rojas. La industria, a su vez, traía una trayectoria de altibajos que se volvió completamente negativa desde el último trimestre de 2021”.

Adicionalmente, desde el gremio de los empresarios, insistieron en que “se requiere apoyar la industria tradicional de la Región que es el mayor aportante al PIB regional. Sectores forestales y pesca han sido tradicionalmente generadores de exportaciones y de empleo directo e indirecto, por lo tanto debemos apoyar su desarrollo”.

Inversiones

En relación a las inversiones, el presidente de CPC Biobío coincidió con el seremi de Economía en cuanto a que “estas cifras además, dan cuenta de lo necesario que son las inversiones regionales, porque las inversiones van a dinamizar un poco más la Región. Se requieren políticas públicas que fomenten la inversión e incentiven el empleo formal. Dado el estrecho vínculo entre empleo y crecimiento, si queremos mejorar las condiciones de vida de quienes habitamos esta región, debemos trabajar en conjun-

Preocupan comercio y la industria

“Como multigremial nos preocupa que el comercio y la industria cayeran” resaltó Álvaro Ananías, presidente de CPC Biobío.

to por el desarrollo de las distintas actividades productivas que nos distinguen. Además de impulsar e incorporar la innovación como motor de desarrollo para la creación de nuevas empresas, de forma de diversificar la matriz productiva de nuestra región”.

Peso relativo importante

Andrés Acuña Duarte, académico del Departamento de Economía y Finanzas de la Facultad de Ciencias Empresariales de la Universidad del Bío-Bío (UBB) aportó que “esta cifra (2,9%) contrasta con la caída de -0,6% registrada a nivel nacional, siendo la Región del Biobío una de las regiones que poseen un peso relativo importante en la producción nacional y que expandieron su capacidad productiva durante el periodo analizado”.

El académico de la UBB también advirtió que “si bien la cifra de crecimiento a nivel regional puede parecer positiva y una luz de esperanza a primera vista, si se le contrasta con la realidad nacional, esta debe ser examinada con cautela” y a la vez, señaló que “la producción industrial y el comercio registraron una contracción de -1,9% y -4,3%, respectivamente, durante el primer trimestre de 2023”.

Consumo

En cuanto al consumo de los hogares, el informe muestra una caída de 7,0% que se indica se asoció mayoritariamente al menor gasto en bienes no durables. (ver gráfico).

En este sentido, Acuña Duarte, dijo que “técnicamente, la industria y la construcción en el Biobío se encuentran en recesión, lo que debería ser una preocupación de las autoridades competentes. Lo anterior, se evidencia con el comportamiento del consumo privado, principal componente de la demanda agregada que en el Biobío supera el 65% del PIB”, concluyó.

OPINIONES

Twitter @DiarioConce
contacto@diarioconcepcion.cl

FOTO: CAROLINA ECHAGÜE M.



FOTO: CEDIDA POR CNR

Comisión Nacional de Riego llama a concurso

La Comisión Nacional de Riego (CNR) del Ministerio de Agricultura hizo un llamado a las cooperativas agrícolas de Ñuble y Biobío a postular al nuevo “Concurso para Cooperativas”, llamado N°16-2023 cuyas bases ya se encuentran publicadas en www.cnr.gob.cl.

“Este nuevo concurso por \$1.500 millones busca apoyar a las cooperativas, dado que éstas son tremendamente importantes para nuestra agricultura, por todas las ventajas que este tipo de sociedad tiene para los cooperados, como una mejor accesibilidad a los mercados y acceso a los bienes y suministros necesarios para la actividad agrícola”, seña-

\$1.500
millones es la inversión vinculada al nuevo concurso para Cooperativas de Biobío y Ñuble.

ló el coordinador Zonal Biobío-Ñuble de la CNR, Jorge Muñoz.

“Nos reunimos con viñateros de Cerro Negro y se mostraron muy interesados en postular, dado que el cambio climático y su efecto de escasez de lluvias está afectando la producción de las viñas y el riego eficiente es una solución”, indicó Muñoz.

Gobierno Regional se reunirá con comunas pesqueras por Nueva Ley de Pesca

Rodrigo Díaz Wörner, gobernador regional de Biobío se declaró “en alerta” ante incertidumbre por proyecto de Ley de Pesca. “Hemos visto múltiples manifestaciones que nos preocupan. Sabemos que se está discutiendo una Ley de Pesca, pero no conocemos el texto de esa Ley de Pesca (...). En las próximas semanas me reuniré con alcaldes de las comunas pesqueras, de tal manera, de poder definir en un cónclave qué hacer. Creo que podríamos declararnos en alerta porque vemos amenazas que podrían afectar el empleo en la Región del Biobío”, aseguró la autoridad regional.

Ejecución presupuestaria

Junto con lo anterior, Díaz Wörner destacó que a fines de mayo el GORE ha ejecutado el 52,4% de su presupuesto, lo que



FOTO: CAROLINA ECHAGÜE M.

generaría un incremento del marco presupuestario para el próximo año; así también, valoró la incorporación de Gloria Callupe, quien se desempeña en la Unidad de la Pueblos Originarios del GORE, a la comisión presidencial de Paz y Entendimiento. “Nos permite poner los temas del Biobío en esa discusión”, sostuvo.

Cultura & Espectáculos

En el segundo Festival de Cine de Penco - Lirquén, el joven realizador obtuvo el premio al Talento Local.

Fuera de esta nominación, se está a la espera de otros festivales foráneos a los que igual postuló el corto.

Este es el último año de exhibición y participación del corto en festivales, luego vendría una nueva cinta.

RESULTADOS SE DARÁN A CONOCER LA JORNADA DE MAÑANA

Joven coronelino está nominado a mejor cortometraje en festival de USA

Mauricio Maldonado Quilodrán
mauricio.maldonado@diarioconcepcion.cl

Fue una de las revelaciones de la segunda versión del Festival de Cine de Penco - Lirquén, con su cortometraje "Pandemia en Familia". Un hito que le abrió las puertas a diversas instancias filmicas similares, siendo una de ellas la que lo tiene expectante dentro de estos días.

El trabajo audiovisual del joven coronelino Agustín Ulloa, de 12 años, realizado con la técnica del stop motion y producida bajo el alero de Obrero Films, está nominado a Mejor Cortometraje en el Student World Impact Film Festival (Swift) de Estados Unidos, principal plataforma para exhibir el talento artístico de los estudiantes cineastas de todo el mundo, cuyos resultados se conocerán este 25 de junio.

"Estamos contentos que pueda tener difusión su trabajo, el que sea nominado ya significa un reconocimiento en sí, lo cual nos tiene muy contentos a nosotros y por supuesto a él", acotó Francisco Ulloa, director de Obrero Films.

"Pandemia en Familia" fue elegido entre más de 13.000 participantes, además de recibir muy buenas críticas por parte de los organizadores de la cita filmica norteamericana.

"Me siento bien y contento por el logro de participar nuevamente en un festival fuera del país y ser nominado en Estados Unidos. Esto que empezó

Se trata de Agustín Ulloa -de 12 años- y su trabajo "Pandemia en Familia", el cual quedó dentro de los seleccionados al Student World Impact Film Festival (Swift), en la categoría Mejor Cortometraje. Cita foránea que es una de las mejores en exhibir el talento artístico juvenil de todo el mundo.

como un juego se ha transformado en una bonita fuente de reconocimiento que me alienta a hacer más cosas", dijo el joven realizador.

La cinta retrata, a grandes rasgos, las



FOTO: CEDIDA OBRERO FILMS

LA JOVEN PROMESA FÍLMICA se toma este camino como algo divertido y entretenido de desenvolverse, expresando su sentir y emociones a través del lenguaje audiovisual.

vivencias de Antel, un niño que se encuentra perdido y necesita volver a su casa para celebrar su cumpleaños junto a su familia, guion desarrollado por el joven director y que se materializa en esta obra que ha dado la vuelta al mundo en un par de años.

Por su parte, las fotografías del film, de poco más de 3 minutos de duración y que configuran la animación del cortometraje, fueron tomadas en el otoño de 2016, siendo montadas 5 años después en plena pandemia, para posteriormente iniciar su circuito de exhibición que incluyó su paso por el prestigioso festival Arica Nativa, Animaevka en Bielorrusia y quedar en cuartos de final en el Scout Film Festival Emerging Filmmakers Grant en Boston, EEUU.

"Si bien han sido participaciones en instancias virtuales, debido a las distancias y todo lo que implica viajar, no dejan de ser importantes y también estimulantes para este joven talento", afirmó Ulloa.

Sobre las proyecciones de esta joven promesa cinematográfica, desde Obrero Films acotaron que "le interesa el área, le está llamando la atención el género documental, quizás no se proyecte como un director de cine, pero sí le gusta bastante el expresarse a través de lo audiovisual".

OPINIONES

Twitter @DiarioConce
contacto@diarioconcepcion.cl



FOTO: CEDIDA PORTADOR

LA BANDA proyecta liberar la obra completa -"Tallado en piedra"- durante el mes de julio en las plataformas digitales del streaming.

Banda Portador estrena "Noche estrellada", tema inspirado en Cerro La Costilla de Hualqui

Hace unos días el cuarteto penquista Portador liberó en las principales plataformas digitales de música "Noche estrellada", tema que forma parte de la obra musical "Tallado en piedra" y que está inspirada en el Cerro La Costilla de Hualqui.

"Es una historia que ha tenido poco relato, ciertamente olvidada en el tiempo, y que de alguna forma hay que contarla. Esa es nuestra principal fuente de inspiración, poder contarla musicalmente y que muchas otras personas sepan de este lugar ceremonial Inca, con el

fin que se cuida y sea mantenido para las próximas generaciones", afirma Nelson "Chito" Moreno, compositor guitarrista y vocalista de Portador.

Palabras a las que añadió que "son cuatro ambientes distintos y con métricas diferentes, que van contando una historia, algo conceptual. De esto promocionaremos la canción central 'Noche estrellada', ya que el resto es netamente instrumental, es decir, pasajes musicales instrumentales que se titulan 'Cacharpaya (despedida)', 'La piedra', y

'De la tierra al cielo'".

Una composición muy en línea con el universo sonoro cultivado por la banda, que completan Jorge Urrutia Betanzo (bajo, bajo fretless, coros poesía y composición), Igor Cerda (arreglos musicales y multiinstrumentista) y Cristian Urrutia (batería composición), quienes se dedican a contar una historia de manera sonora. "La agrupación ocupa todos los recursos disponibles, de variadas estéticas y lenguajes, para lograr el relato y que la música cuente la historia", dijo Urrutia.

Deportes



FOTO: MINDEP BIOBÍO

Parapowerlifting regional sumó plata en la World Cup

Sus primeras medallas sumó el deporte paralímpico de Biobío en la World Cup de Parapowerlifting, en Veracruz, México, luego que la penquista, Nayadet Garcés, se colgara doble preseña de plata.

La integrante del programa Promesas Chile, fue segunda en la división -55 kilos, con un levantamiento de 86 kilos (mejor marca personal) y una sumatoria de 168 kilos. El oro fue para la también chilena, Camila Campos.



FOTO: FACEBOOK BASKET UDEC

EL ESPIGADO PÍVOT estadounidense ya partió los entrenamientos con el equipo de la UdeC de cara al inicio de la gran final de la LNB.

Basket UdeC tiene nuevo refuerzo para final de la LNB

Luego de confirmarse el desgarro muscular de Miles Bowman Jr., quien defendió por más de tres meses a la Universidad de Concepción, el Campanil se puso en rápida acción para reemplazar de la mejor manera posible al alero estadounidense, que llegó a promediar 22.6 puntos y 11 rebotes en playoffs de la Liga Nacional de Básquetbol (LNB).

Es así como en las últimas horas se confirmó el arribo de su compatriota, Brandon Walters, estadounidense, pivot de 28 años y 2,09 metros, quien será el encargado de asumir el desafío de cara a la gran final del torneo más importante del cesto chileno, donde los auricelos enfrentarán a Colegio Los Leones de Quilpué en una llave al mejor de siete encuentros.

Con reciente paso por la División II de Turquía junto al equipo de TED Kolejliler, de Ankara, el espigado norteamericano promedió 20,1 puntos y 10 rebotes. Además, viene precedido de la mejor actuación ofensiva de su carrera, luego que a fines de abril marcara 45 puntos en un encuentro de la liga B turca.

Se jugará a gimnasio lleno

Agotados estás los boletos para los primeros dos juegos de la final, el sábado 1 y domingo 2 de julio.

Estrategia para la final

Sergio Montoya, gerente técnico de Basket UdeC, se refirió a los motivos tras la llegada de Walters. "Nos definimos por un jugador en la posición 5, donde estábamos faltos. Siempre tuvimos jugadores por fuera más que internos, y necesitábamos uno para hacer frente a Kennedy (pivot de Leones), más que nada. Por eso nos decidimos por alguien atlético, fuerte, que toma rebotes, que puede convertir puntos ahí bajo la tabla, quizás no con tanto tiro exterior como Bowman, pero si más fuerte internamente", explicó.

"La idea es que sea aporte al equipo como lo han hecho todos los extranjeros que han venido este año y que podamos pelear de igual a igual con Leones. Es un jugador joven y queremos que replique sus buenos números de Turquía ahora con UdeC", cerró.

PRIMER ENCUENTRO BINACIONAL DE MEDIA MARATÓN Y SHORT RACE

La especialidad que llegó para quedarse en el canotaje local

Con más de 100 participantes de Chile, Argentina y Uruguay se realizó el evento en la Laguna Chica de San Pedro de la Paz. El oro fue para el campeón del mundo, Dardo Balboa.

FOTO: FLICKR CLUB SAN PEDRO HISTÓRICO NAUTICO



ALTA CONVOCATORIA TUVO el evento de canotaje modalidad maratón realizado en la Laguna Chica de San Pedro de la Paz.

Samuel Esparza Muñoz
samuel.esparza@diarioconcepcion.cl

Luego de largos años, retornó a la zona una de las modalidades más importantes del canotaje, con lo que fue el Primer Encuentro Binacional de Media Maratón y Short Race 2023, que se desarrolló en la Laguna Chica de San Pedro de la Paz y fue organizado por el Club Náutico San Pedro Histórico junto al Club Náutico Biobío.

Más de 100 deportistas de todo Chile, junto a representantes de Argentina y Uruguay, dieron vida al certamen que contempló las especialidades de kayak, SUP (standup paddle), paracanotaje y botes plásticos. Entre ellos destacó la presencia del actual campeón mundial de maratón, el argentino Dardo Balboa, además de importantes especialistas y seleccionados nacionales.

La competencia comprendió distancias desde hasta 8 kilómetros en K1 Olímpico y K2 varones; SUP en categorías 2k amateur SUP Inflable

Con el apoyo de toda una comuna

Evento tuvo colaboración del municipio, el Cendyr Náutico y a la Corporación Deportiva de San Pedro de la Paz.

2 kilómetros y SUP Elite tabla rígida en 8 kilómetros.

Solo el comienzo

Ricardo Medina, presidente del Club Náutico San Pedro Histórico, resaltó la instancia, dando cuenta del impulso de esta disciplina en la Región. "Hace años que en Biobío no se realizaban torneos de maratón. Es una especialidad que tiene bastantes proyecciones, con antecedentes de maratones de más de 30 kilómetros de distancia. Lo que buscamos con este primer evento es promocionar y mostrar lo que es la categoría en canotaje y, el día de mañana, poder hacer ma-

ratones en los distintos cuerpos de agua de nuestra Región", apuntó.

"Sin duda fue una jornada de alto nivel deportivo y familiar, esperamos desarrollar la segunda versión antes de que acabe el año", cerró.

En cuanto a resultados, el K1 Olímpico Master, la serie más competitiva, quedó en manos del favorito argentino, Dardo Balboa, seguido de su compatriota Ariel Basualto, y el nacional Alexis Rojas, del Club San Pedro Histórico.

El K1senior fue ganado por Juan Carlos Recabal (Constitución), escoltado por el santajuanino José Garcés y el talquino, Juan Concha. Mientras que en K2, campeones fueron Diego Altamirano y Víctor Silva (Carahue).

Finalmente en SUP Elite 8K, el podio fue liderado por el argentino Santino Basaldella, seguido del uruguayo Luka Rodríguez, ambos embajadores de Santiago 2023. Tercero fue el chileno, Christoph Conry.

OPINIONES

Twitter @DiarioConce
contacto@diarioconcepcion.cl

Deportes

LA USINA BUSCA SER LÍDER EN SOLITARIO

¿Otra vez el agua? “Con lo llovido hasta ahora, no alteraría el estilo”

Nuevamente con un temporal de por medio, Huachipato espera recibir a Magallanes. En simultáneo, la “Roja” hace sufrir al elenco acerero.

Carlos Campos A.
carlos.campos@diarioconcepcion.cl

Es mala suerte. No hay otra forma de explicarlo. Si bien oficialmente aún no hay un veredicto, el partido entre Huachipato y Magallanes, otra vez, podría ser suspendido.

Las intensas lluvias que durante toda la semana han caído en el Gran Concepción complican llevar a cabo un partido que debía jugarse el 28 de abril, pero que se suspendió precisamente... por lluvia. Sabido es que la cancha del CAP Acero sufre ante las mínimas precipitaciones, por lo cual el panorama asoma muy complejo. “Hace 3 días que venimos trabajando en piso mojado, con lluvia y a la espera de que el partido se pueda jugar. Con lo llovido hasta ahora, no alteraría nuestro estilo. Si la cancha estaría un poco más rápida, pero no sería un obstáculo. Si sigue lloviendo los próximos dos días, hay que ver en qué cantidades”, aseguró ayer el DT de Huachipato, Gustavo Álvarez.

Se juegue este domingo a las 12 horas o no, los acereros tienen en ese duelo ante Magallanes la gran oportunidad de ser el único líder del campeonato. Hoy, tienen los mismos 28 puntos que Cobresal, pero una peor diferencia de gol por solamente 3 goles. Sobre el rival, el entrenador de la usina expresó que “son los mismos nombres propios con un entrenador distinto. Hay unas variantes tácticas que hemos

observado. El reemplazo de Cris (Martínez) lo tengo que definir. Queda un entrenamiento más y hay más de una posibilidad”. La visita llegará con Mario Salas como DT, quien debutó el pasado 8 de junio en la caída 3-2 ante U. César Vallejo por Copa Sudamericana.

¿Y por qué un reemplazante para Cris? El delantero fue expulsado en el último encuentro del 19 de mayo frente al Audax Italiano, por lo cual Julián Brea aparece como la carta para ser titular. No será la única baja, ya que el DT de Huachipato también aprovechó la rueda de prensa ayer para apuntar dardos contra la selección chilena. Lo hizo con mucho respeto, revelando que “Javier Altamirano tuvo un pisotón en el partido que jugó (vs Cuba) que se le hizo hematoma. Eso se le hizo infección y luego úlcera, por la lentitud del tratamiento médico que tuvo. Hoy está sin entrenar y en recuperación”.

En esa línea, ¿responsabilidad del cuerpo médico y/o técnico de la “Roja”? No soy médico para juzgar. No puedo emitir juicios de lo sucedido. Si un hematoma se transformó en úlcera con el correr de los días. No domino temas médicos, pero entregamos un jugador sano y volvió con una úlcera en el dedo. Esa es una realidad y lo que sucedió”, apuntó. En torno al proceso de recuperación de un volante que ha sido figura en el presente campeonato, Álva-



FOTO: ARCHIVO / RAPHAEL SIERRA P.

36 días

han pasado desde el último partido de Huachipato. Fue caída 1-0 con Audax Italiano en La Florida.

rez manifestó que “el cuerpo médico de Huachipato lo fue a buscar al aeropuerto, lo trajo para acá el mismo día que llegó de Santiago, le hizo un tratamiento adecuado y Javier (Altamirano) en 48 horas evolucionó mucho. Está en vías de recuperación en manos de un cuerpo médico en el que confío plenamente”.

No quiso confirmar al argentino Pablo Magnín, aunque dio luces de la conformación del plantel de cara al segundo semestre. “Sé que hay gestiones avanzadas, me gustaría responder concretamente en la próxima conferencia una vez que se oficialice la llegada del jugador al

club. Mientras no firme, en este caso y siempre, prefiero no hablar de jugadores que todavía no dirijo. Buscamos un delantero. Una de las posibilidades es Magnín y podemos llegar a buscar algún jugador más sabiendo que los cupos de extranjero están completos. De ser así, debería ser alguien nacional. Con tener al 100% del plantel del primer semestre más un delantero está bien. Si aparece otra posibilidad que está dentro del presupuesto, bienvenido”, cerró Álvarez.

OPINIONES

Twitter @DiarioConce
contacto@diarioconcepcion.cl

Deportes

El invitado que puede alterar la tabla: Lota va por su segunda victoria

El debut de Lota Schwager después de 309 días sin fútbol oficial fue interesante. Un primer tiempo de muy buen fútbol y dos goles de buena factura, pero una etapa de complemento donde tal vez se notó la falta de competencia, de ese ritmo que solo dan los partidos por los puntos. Aún así, la "Lamparita" supo cerrar el 2-1 sobre Parral y partir la temporada 2023 sumando tres puntos. Ahora deberá ratificarlo y repetirá en casa, recibiendo a Mulchén, equipo que viene de poner en aprietos a Naval. El partido está pactado para las 16 horas.

¿Qué se puede rescatar de ese estreno en Coronel? Primero, un equipo que no entró a esperar, que quiso marcar de entrada y cuando pudo intentó llegar mediante ataques directos. Seguramente, ese ímpetu sorprendió a un adversario que no tenía antecedentes de Lota, más allá de manejar los nombres y lo que propone habitualmente el técnico Renato Ramos. Mulchén no entrará tan desprevenido.

Y aunque el rival de turno marcha en la parte baja de la tabla y ha tenido un decepcionante arranque en el Grupo Sur de Tercera B, el fin de semana pasado demostró que es un contrincante de cuidado. Naval lo derrotaba

Estadio: Federico Schwager
Hora: 16.00



L. SCHWAGER



MULCHÉN

cómodamente por 3-0 y terminó sufriendo. El "Tanque" Samuel Contreras descontó tres veces y el ancla acabó celebrando con un cuestionado gol de Flores.

Una llamada de alerta para no mirar en menos a este Mulchén que marcha penúltimo con solo 8 puntos y apenas 2 victorias en esta campaña.

Lota, en tanto, mostró muchas caras nuevas en su primer juego, pero también elementos rescatados del subcampeonato en el Hexagonal, como los delanteros Johan Munívez y Darwin Manríquez, autor del gol del triunfo con muy buen cabezazo.

El técnico Renato Ramos aseguró que "es bueno comenzar de local los dos primeros partidos, para enganchar bien con la gente y entendemos que el tema judicial debería resolverse pronto para que seamos programados con lo que vendrá a futuro y así irnos planificando bien".

FOTO: CAROLINA ECHAGÜE M.



CERCA DE 500 PERSONAS llegaron a apoyar a Lota Schwager en su triunfal regreso. Esta tarde quieren sumar en la cancha y en la galería.

CLASIFICADOS

JUDICIALES Y LEGALES

CONSERVADOR DE BIENES RAÍCES DE TALCAHUANO NATALIA NÚÑEZ PULIDO, Conservador de Bienes Raíces de Talcahuano (S).- LUIS HUMBERTO VARELA SEPULVEDA, C.I. No 9.562.302-6, ingeniero civil industrial, domiciliado en Francisco Encina 8812, Hualpén; ha solicitado reconstitución de inscripción de dominio de fs. 113 No 187 del Registro de Propiedad de Talcahuano del año 1964. Inmueble de propiedad de SERGIO ANÍBAL HERMOSILLA NOME, ubicado en la comuna de Hualpén, Pasaje Francisco Antonio Encina N° 8812, que corresponde al sitio N° 30, Villa Acero, que deslinda: NORTE, con Avenida Sur; SUR, con sitio N° 29; ORIENTE, con Pasaje número Ocho; PONIENTE, con sitio N° 31 y con área verde.- Rol de Avalúo No 5444-3.-



FOTO: FACEBOOK NAVAL DE TALCAHUANO

Paulo Inostroza
paulo.inostroza@diarioconcepcion.cl

NO PIERDE PISADA A CONSTITUCIÓN

Lanzando el ancla para ver si amarra en el liderato

"Hemos entrenado todos los días con agua, sin parar, porque así nos va a tocar allá. En esta división hay que tener coraje para jugar. Eso se ve en Naval". Así se refirió el técnico Alejandro Pérez al desafío de hoy (14.30 horas) visitando a Deportivo Meza. Sí, el mismo rival al que en la primera rueda vencieron por un clarísimo 3-0, pero no se confían. Todos los líderes han pinchado algún partido impensado.

"En El Morro les ganamos bien porque lo cerramos temprano y fuimos contundentes arriba, pero eso no siempre pasa. Nosotros no miramos a nadie en menos, más allá de que Meza ha perdido un par de partidos por marcadores abultados. Su cancha no es fácil y, además, intentarán sacarle provecho con este clima complicado", apuntó.

Sobre ese aspecto detalló que "tendremos harta lluvia y ellos juegan en cancha sintética, que aguanta bien y es igual para ambos, aunque ellos la conocen mejor. Lo que en realidad aprovechan mucho son sus dimensiones, porque es más chica que El Morro. También tienen algunas individualidades importantes arriba, que debemos tener bien cuidados, y aprovechan bien los balones detenidos. Eso lo hemos estudiado".

Naval viene de ganar 4-3 a Mulchén y de ese sufrido triunfo destacó que "es un golpe anímico importante, que necesitábamos rápido después de perder con Malleco. La tabla arriba está apretada y hay que seguir en ese grupo. Fue importante recuperar a Garcés, que no ano-

Naval logró triunfazo en Mulchén y no quiere perder tranco. La cima del Grupo Sur está a solo un punto de distancia.

Estadio: El Alto
Hora: 14.30



D. MEZA



NAVAL

tó, pero dio dos pases gol y eso habla de la solidaridad entre delanteros. Flores, por otra parte, necesitaba el gol y anotó tres veces. Ahora deben ratificar esa capacidad de concretar porque nos estaba faltando mucho marcar".

Para este partido, el ancla no contará con Matías Tapia, suspendido por acumulación de tarjetas amarillas, y los lesionados Ignacio Contreras (costilla), Ignacio Farías (empeine) e Iván Salamanca (hombro). Naval está a un punto del líder Constitución, que va a Pumanque.

OPINIONES

Twitter @DiarioConce
contacto@diarioconcepcion.cl

Entretención & Servicios

Santoral: Juan Bautista

EL TIEMPO

HOY **11/13**

DOMINGO 11/13 LUNES 10/13 MARTES 10/13

LOS ÁNGELES 11/13

RANCAGUA 11/15

TALCA 11/14

SANTIAGO 11/16

CHILLÁN 12/14

ANGOL 9/15

TEMUCO 8/14

P. MONTT 6/11

RADIACIÓN UV

RIESGO	TIME*	ÍNDICE
EXTREMO	10	11 o más
MUY ALTO	25	8 A 10
ALTO	30	6 A 7
MODERADO	45	3 A 5
BAJO	60 o más	0 A 2

*Tiempo Máximo recomendado de exposición (minutos).

PUZZLE



CARACTER		DIOS SOL PERUANO	AMABLES	PURO		SIN VALOR DATIVO	DE ESTA MANERA	
REDITO								
CARRO AISLADO						NEUTRO INGLES AU		
HADO					NADA TIENE TECLADO		PALOTE CHIRIMOYA	
SUBSISTENCIA		VENATICOS	APIRI	DOS DE LAS CINCO	TESLA MEDIDA GALA	HEROE NAVAL CUENTA		
								SANTO
PARTIDO DE COLOMA				ORILLA MARITIMA SELKNAM			OSMIO EXISTE	
BENJAMIN						RUEDO TAURINO FORMAR		
APENASE EN CAOC						HORNEAN DRAMA LIRICO		
DIFERIDO TORRENTE				YODO DOGO	CUPO S/EXT. ULCERA FACIAL			
100 - 1			LECHO CHA					
ALTURA					DEFECTO INFUSION			
COLOCARA								

TELÉFONOS

Ambulancias:	131
Bomberos:	132
Carabineros:	133
Investigaciones:	134
Fono Drogas:	135
Inf. Carabineros:	139
Fono Familia:	149
Inf. Toxicológica:	2- 635 3800
V. Intrafamiliar:	800 220040
Delitos Sexuales:	565 74 25
Defensa Civil:	697 16 70
Fono VTR:	600 800 9000
Fono Essbío:	600 33 11000
Fono CGE:	800 800 767

FARMACIAS DE TURNO

CONCEPCIÓN Salcobrand • Barros arana 799	Ahumada • Av. Juan Bosco 501 (Atención durante las 24 horas)
SAN PEDRO Ahumada • Michimalonco 1120 (Atención durante las 24 horas)	
CHIGUAYANTE Cruz Verde • Manuel Rodríguez 925	
TALCAHUANO Salcobrand • Autopista 7001	

SUDOKUS

FÁCIL

1	3	8				4		
5	7				4	2	1	
4			1	5	3	7		6
6			2	9	8	5	3	4
9	8	3	4		5		2	7
			3		6		9	1
3	2			4	7	1		
		5	6			9		2
7		1	5		9			

MEDIO

				3	9		5	2
	1	7		8	2			
2								1
	6		7			5		
9	3		2	5	6			
					8		9	
	5	3						8
8	2	9			3	6		5
			8				2	

EXPERTO

				9				
				1	7			5
6	4	9						
					1	8		
			7	8	5			6
8								2
5	3						9	2
	6	4			3			
8								7