

Sinfónica celebrará los 104 años de la UdeC con diversas presentaciones

La agrupación docta penquista desplegará un repertorio con selectas obras clásicas. En total serán cuatro los conciertos que se realizarán dentro del contexto de aniversario.

CULTURA&ESPECTÁCULOS PÁG.17



Biobío: Plan de Tutorías proyecta sumar 1.700 voluntarios

Iniciativa del Ministerio de Educación para continuar reforzando el trabajo educativo en el aula. Lanzamiento fue en la Facultad de Educación de la Universidad de Concepción.

CIUDAD PÁG. 8

Diario Concepción

Martes 9 de mayo de 2023, Región del Biobío, N°5439, año XV

EL ANÁLISIS REALIZADO DURANTE 2015 CADUCÓ

Licitarán actualización de prefactibilidad para Metro

Trámite se hará durante el segundo semestre de este año y Sectra prepara las bases.

Si bien en 2015 se realizó un estudio de prefactibilidad para el Metro, este quedó obsoleto y deberá renovarse, pues no incluía

la extensión en funcionamiento de la red ferroviaria de pasajeros del Biotrén. Tarea en la que actualmente está trabajando la

Seremi de Transportes, y que deberá llamar a licitación. La información fue adelantada por Nelson Hernández, gerente

general de Fesur. El análisis, que tendría un plazo estimado de dos años, debía iniciar su licitación en 2020, pero no

avanzó hasta ahora. Ya está considerado en el presupuesto de la cartera, con \$700 millones asignados.

CIUDAD PÁG.10-11

FOTO: RAPHAEL SIERRA P.



Cuestionan efectos de declaración de santuario a humedal de Desembocadura

Tres comunas contempla en extensión territorial: San Pedro de la Paz, Concepción y Hualpén. La idea es preservar la biodiversidad del lugar compuesto por más de 2 mil 200 hectáreas.

CIUDAD PÁG.6

FOTO: RAPHAEL SIERRA P.

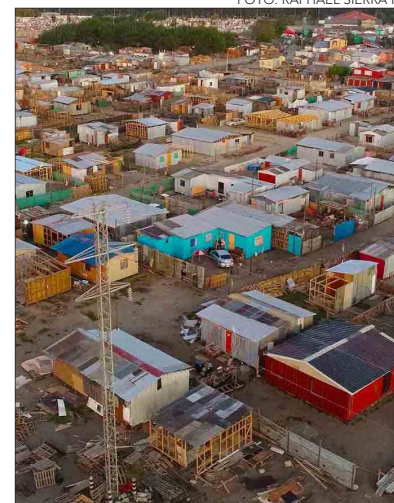

Más de 7 mil familias viven en campamentos en la Región del Biobío

A nivel nacional se registran más de 71 mil hogares situados en espacios con construcciones irregulares.

CIUDAD PÁG.12-13



#FUE TENDENCIA

La elección de consejeros constitucionales registró la irrupción del Partido Republicano como la primera mayoría a nivel país. De esta manera, Republicanos tendrá 23 cupos, Unidad para Chile 16, Chile Seguro 11 y habrá un representante indígena. El posicionamiento del sector encabezado por José Antonio Kast generó amplias reacciones en redes sociales.

Juan Ignacio Latorre
@senadorLatorre
"El Partido Republicano rechazó el proyecto de las 40 horas y también se opone al Royalty que se votará en el Senado. Su defensa de los intereses de la gran minería perjudica a las regiones. Este partido de extrema derecha pone en peligro la estabilidad de Chile".

Patricio Navia
@patricionavia
"La victoria del Partido Republicano la noche del 7 de mayo constituye, por sobre todo, un premio para aquellos que supieron decir la verdad aunque ésta no fuera la más popular".

Pablo Mackenna Dorr
@pablomackenna
"Yo insisto en que el voto republicano actual es por que los ven como la mano dura contra la delincuencia, pero una mayoría no conoce sus principios definiciones ni sus programas".

Natalia Scherbatsky
@natitita
"Francisco Vidal lo está diciendo clarito en CHV, cuánta gente ayer votó republicano, que gana el sueldo mínimo y los republicanos votarán en contra del reajuste del sueldo mínimo".

Nacho Montes de Oca
@nachomdeo
"Terminó el conteo de votos para formar el Consejo Constitucional que analizará las reformas a la Constitución Chilena. La derecha tuvo un amplio triunfo Partido Republicano con un 35,5% de los votos y el Chile Seguro con un 21%. El 56,5% les permitirá controlar el proceso".

ENFOQUE

Después de los sesenta en Chile



DRA. ROSA ORELLANA
Facultad de Educación, U. Autónoma de Chile.

Chile es actualmente uno de los países más envejecidos de América Latina. Tal como lo advierte en Instituto Nacional de Estadísticas (INE) a partir del último censo de población, se estima que en el año 2022 el grupo de personas de 60 años y más, representó el 18,1% de la población, y que para el año 2050 se espera que este grupo represente el 32,1%.

El aumento de la esperanza de vida en Chile significa años de vida adicionales en el que las personas pueden emprender nuevas actividades, como continuar los estudios, iniciar una nueva profesión o relación de pareja, así como también retomar otros pro-

Existe evidencia de la presencia de un número importante de estereotipos negativos respecto a la vejez.

yectos personales que fueron postergados tanto por las exigencias productivas -del trabajo remunerado- o reproductivas -familia y cuidado-.

Sin embargo, esta extensión no ha

sido necesariamente acompañada por un proceso de cambio cultural que reconozca esta etapa de la vida como una en la cual las personas comiencen nuevos proyectos, sino que culturalmente tiende a vérsela como un momento más bien de culminación o "cierre" de lo realizado en otras etapas de la vida.

Si bien el envejecimiento es un proceso biológico, tiene una dimensión social importante, tanto por la forma en que se interpretan culturalmente los cambios fisiológicos, como por las posibilidades y limitaciones estructurales que posee esta etapa de la vida. Cambios que no son lineales ni uniformes. La diversidad que se aprecia en la vejez no es una cuestión de azar, sino que suele estar asociada a la forma en que las sociedades interpretan y valoran este proceso, como a los límites y oportunidades que se dan a los individuos para cuidar de su salud física y mental, cultivar talentos, desarrollar nuevas habilidades y mantener o expandir sus redes de apoyo y afectos, entre otras acciones.

En palabras de Gulette (1997), "la cultura nos envejece", asignado a cada grupo etario una cierta valoración social que tiene un impacto importante en las oportunidades de

vida. Desde esta perspectiva, el edadismo (ageism) -término originalmente acuñado por Butler en 1969 y que se refiere a los prejuicios que un grupo etario mantiene sobre otro-, es un obstáculo importante para el desarrollo de proyectos vitales después de los 60 años.

En Chile, existe evidencia de la presencia de un número importante de estereotipos negativos respecto a la vejez: una visión del adulto mayor asociada a la decadencia física y mental, la enfermedad y la pérdida del atractivo y las capacidades sexuales. El edadismo se manifiesta en actitudes, conductas y arreglos institucionales que reducen su calidad de vida.

Frente a esto las políticas públicas deben considerar que los adultos mayores requieren de nuevos aprendizajes, habilidades y competencias, que van más allá de proyectos alfabetizadores y de entrenamiento funcional. Son variados los organismos internacionales que están incentivando la actualización permanente de las personas a lo largo de su ciclo vital, porque todas las personas, con independencia de su edad, puedan prepararse para vivir en una sociedad y en contextos que aún no existen, es decir, proyectar y proyectarse al futuro.

A fines de marzo fuimos impactados con las imágenes de un voraz incendio de un edificio ubicado en la comuna de Vitacura, afectando al restaurante "Bocacielo", ubicado en el piso 15. La emergencia incluyó problemas con la evacuación, la alarma, falta de gente entrenada, falta de procedimientos, etc.

Ante la situación bien cabe preguntarse si, luego de dos años encerrados por el coronavirus, estos temas de emergencia que vuelven con la presencialidad se encuentran actualizados y regularizados. Al menos surge una duda razonable al ver a los propietarios pelear con el administrador del edificio por lo sucedido y al ver el escenario, las actuaciones de los usuarios, todas acciones y condiciones que dieron origen al incendio y a su propagación. La verticalización de las ciudades chilenas es un fenómeno necesario que a mucha gente le interesa, aunque requiere de una comprensión especial, no se trata sólo de vivir en un departamento. El concepto de altura en una edificación o directamente "edificio en

altura", podría resultar relativa y se podría discutir en términos de las múltiples definiciones que surgen; lo que finalmente podríamos decir es que lo que diferencia a un edificio en altura de los demás edificios es precisamente su elevación.

Conceptualmente, podemos considerar que un edificio en altura es aquel que tiene un impacto importante en las condiciones de evacuación de sus ocupantes en caso de emergencia. Los edificios de gran altura tienen una perspectiva especial desde el punto de vista de la protección contra incendios, que abarca desde el diseño del edificio hasta su propio uso.

Lo preocupante es que cuando una edificación no está a ras de tierra o suelo, y es de gran altura, hay muchos pisos inaccesibles desde el exterior, lo que produce que tanto la evacuación del edificio, como el ataque al fuego deban realizarse desde el interior.

Un edificio en altura pretende, en palabras simples, tener muchos departamentos en una superficie reducida ocupando precisamente la altu-

Edificios en altura aún con coronavirus



LUIS CARRASCO
Gestión del Riesgo y Adaptación al Cambio Climático UTEM.

ra, lo que trae grandes desafíos desde el punto de vista de la seguridad y sus ocupantes. La evacuación de una gran cantidad de personas, la implementación de un sistema de detección y alarma temprana, la compartimentación vertical y horizontal, instalaciones de red húmeda y red seca, la extinción del fuego considerando la dificultad que enfrentan los bomberos para acceder a los pisos más altos, planes de emergencia, simulacros, usuarios entrenados, etc. To-

dos estos temas tienen directa relación con las consecuencias que podemos observar en los incendios y que -finalmente- pueden terminar en grandes tragedias.

Dicho eso: cuántos planes de emergencia están durmiendo el sueño de los justos, cuántos planes no han sido ensayados, cuántos sistemas de detección de alerta temprana de extinción no han sido revisados por organismos técnicos. Es probable que nos encontremos con más de una sorpresa.

Las palabras vuelan, lo escrito permanece

EDITORIAL

El servicio de transporte y desplazamiento del Gran Concepción ha cohabitado por mucho tiempo con la idea de la implementación de un metro.

Acá, y como suele suceder, la zona Metropolitana y Valparaíso emergen como antecedentes, ejemplos y hasta de argumentos para dar forma al debate, liderando la idea de que el proyecto debe materializarse.

Si bien hubo un intento importante hace un par de años, esto fue retirándose poco a poco, pero ahora vuelve a tomar un nuevo impulso.

En rigor, si bien en 2015 se realizó un estudio de prefactibilidad para el Metro, este quedó obsoleto y deberá renovarse, pues no incluía la extensión en funcionamiento de la red ferroviaria de pasajeros del Biotrén. Tarea en la que actualmente está trabajando la Seremi de Transportes, y que deberá llamar a licitación.

La información fue adelantada por Nelson Hernández, gerente general de Fesur, y explicó que el estudio de prefactibilidad para el Metro penquista lo está llevando adelante Secretaría de Transportes (Sectra), organismo que se encuentra preparando las bases del nuevo estudio que debería ser licitado durante el segundo semestre de este año.

El análisis, que tendría un plazo estimado de dos años, debía iniciar su licitación en 2020, pero no avanzó hasta ahora. Ya está considerado en el presupuesto de la cartera, con \$700 millones asignados.

Plazos y nueva idea de Metro para Concepción



Si bien hubo un intento importante hace un par de años, esto fue retirándose poco a poco, pero ahora vuelve a tomar un nuevo impulso.

“Este estudio previo, busca contar con antecedentes y análisis de sustento, que permitan determinar el mejor trazado del servicio de tren hacia el centro de Concepción. Además, de conocer el plan de inversiones complementarias necesarias. Todo esto para determinar si es una inversión adecuada que beneficia a la ciudad y a sus habitantes”, comentó Héctor Silva, seremi de Transportes y Telecomunicaciones de la Región del Biobío.

“Es un paso importante porque retoma un anhelo, que tenemos desde Ferrocarriles y como ciudadanos. Más que un estudio de Metro, lo que se va a estudiar es cuáles son las alternativas para vincular el servicio del Biotrén con el centro de la ciudad, lo que respondería a las necesidades de cientos de personas”, agregó Juan Antonio Carrasco, presidente del directorio EFE Sur.

Claramente esto volverá a concentrar la atención de usuarios y gremios locales. Es relevante que el estudio anunciado cumpla con los tiempos y calidad necesaria. Pues no es menor un anuncio de este tamaño para un territorio clave en el desarrollo regional.

CARTAS

Comercio directo

Señora Directora:

Lograr un modelo de negocio que logre crear simultáneamente rentabilidad financiera e impactos positivos en la sociedad y en el medio ambiente es una meta que difícilmente alguien podría cuestionar. Sin embargo, seguimos estando al debe si se trata de acciones concretas para alcanzarla. El mundo del cacao es un claro ejemplo de eso. Según un informe de la entidad española Coordinadora Estatal de Comercio Justo, cerca de 50 millones de personas tienen el cacao como su principal medio de sustento, pero la mayor parte de ellos en África viven en situación de pobreza. De acuerdo a Fairtrade International, en promedio una familia dedicada a la producción de cacao en el área rural de Costa de Marfil no alcanza si quiera el 40% de la renta mínima de subsistencia. En definitiva, aun tratándose de una industria creciente y en pleno auge, los productores en los campos siguen siendo los grandes perjudicados.

La buena noticia es que, desde América Latina, estamos demos-

trando que es posible hacer las cosas diferentes y avanzar hacia un comercio más justo y directo. Desde Ecuador estamos exportando un chocolate que ha sido reconocido no sólo por sus premios y calidad, sino por plantear un modelo que beneficia a más de 4 mil agricultores de pequeña escala, que reciben un precio superior y estable por el producto que extraen, gracias a su compromiso por la calidad del cultivo y la implementación de prácticas que cuidan la biodiversidad. Y en Chile hemos encontrado consumidores conscientes, que valoran ese esfuerzo y que nos eligen día a día, entendiendo que una opción ética y socialmente responsable es siempre la mejor.

La invitación, entonces, es a todas las compañías a sumarse a una nueva y mejor forma de hacer empresa y a las personas a tomar conciencia de que cada decisión importa, que su compra es un voto y que ellos tienen el enorme poder de generar un cambio que la sociedad y el planeta sin duda van a agradecer.

Santiago Peralta, fundador de Pacari

Elecciones

Señora Directora:

Si hace años nos autodenominamos como campeones mundiales de la solidaridad, sostenemos que la bandera chilena fue protagonista de un concurso mundial sobre pabellones patrios, y tenemos al dueño de la luna, ahora sumemos el que tenemos una cátedra especial sobre votaciones en un par de meses.

Bernardo Amaro.

Elecciones II

Señora Directora:

Demos la bienvenida a una nueva fuerza política: el Partido independiente del Voto Nulo.

Fernanda Espinoza.

Elecciones III

Señora Directora:

Este proceso fue tan poco atractivo que ni alcanzó para ver celebraciones en todo Chile por cadena nacional.

Tomás Pérez.



Envíe sus cartas, con una extensión máxima de 1.400 caracteres, con espacios vía email a:

- ◆ contacto@diarioconcepcion.cl
- ◆ Cochrane 1102, Concepción

La correspondencia debe consignar claramente la identidad del remitente y su número de teléfono.

Hacemos presente que el diario no puede constatar fehacientemente la identidad del autor de la correspondencia y reproduce la indicada por éste, deslindando ulterior responsabilidad.

La Dirección se reserva el derecho de seleccionar, extraer, resumir y titular las cartas recibidas, sin explicación alguna y evitando cualquier discusión con el remitente.

“No sirvió. Lamentablemente, si se hubiese planificado de otra manera hubiese sido útil”.
Andrés Cruz, exconvencional.

“Fue muy efectivo e importante. Fue muy virtuoso que varias comisiones” *Tammy Pustilnick, exconvencional.*

“la salida de la Convención Constitucional a regiones, marcó un hito de descentralización”
Javier Fuchslocher, exconvencional.



FOTO: CÁMARA DE DIPUTADOS DE CHILE

Diario Concepción
contacto@diarioconcepcion.cl

NUEVO CAPÍTULO PARA UNA PROPUESTA DE CARTA MAGNA

Debaten por traslado de labor a regiones del Consejo Constitucional

Exconvencionales por el Biobío se refieren a la efectividad que pueden tener las sesiones fuera de la Región Metropolitana. Esto en base a la experiencia del proceso anterior donde sí realizó esta modalidad.

Exconvencionales debaten acerca de la eventual opción de que el recién electo nuevo órgano constituyente se traslade a regiones. Esto en base a la experiencia de trabajo realizada en el proceso anterior, que amplió el trabajo de la extinta Convención Constitucional fuera de Santiago, con el objetivo de acercar su labor a todos los habitantes.

Mientras algunos sostienen que fue una experiencia exitosa y debe repetirse, otros aseguran que no cumplió expectativas. Y, una tercera mirada, argumenta que si bien el traslado a regiones del actual Consejo Constitucional puede ser valioso, los cinco meses con que cuenta para hacer su labor, convertirían una posible salida a regiones en un problema que podría entorpecer su trabajo.

“No sirvió. Lamentablemente, si se hubiese planificado de otra manera hubiese sido útil, pero si va a ser para responder a demandas regionalistas que yo las tengo no tiene mucho sentido. Tiene que estar muy bien planificada, porque en el fondo constituye un simple traslado de un lugar a otro donde perfectamente las exposiciones que se pueden verificar en Santiago se terminan

verificando en regiones, son todos los costos asociados respecto a las personas que se tienen que trasladar de un lugar a otro. Entonces es un ideal, y me gustaría que así fuese, pero tendría que estar muy bien planificado porque no hubo resultados exitosos en la experiencia anterior, no se logró lo que se esperaba”, dijo Andrés Cruz, exconvencional independiente socialista.

Agregó que “a mi juicio me parece que el tiempo es demasiado acotado para poder efectuar este tipo de dinámicas tomando en cuenta que de aquí a fin de año ya tiene que estar la propuesta redactada, y si no existe una planificación adecuada yo inclusive tendría mucho cuidado con las semanas distritales”.

Posición contraria manifestó la también exconvencional Tammy

Pustilnick, quien señaló que “fue muy efectivo e importante. Fue muy virtuoso que varias comisiones (además de dos veces la Convención) sesionaran fuera de la Región Metropolitana, mostrando la importancia de desconcentrar territorialmente la forma en que se toman las decisiones en nuestro país”.

Importante

Por su parte, Javier Fuchslocher, exconvencional por Los Ángeles, destacó como positivo la gira por regiones del anterior órgano constitucional, pero fue quien, en base al poco tiempo que tiene el recién electo órgano constituyente, sostiene que sería inviable que se desplace a regiones.

“En el proceso anterior, la salida de la Convención Constitucional a regiones, marcó un hito de descentralización importante para el proceso. Especialmente para nuestra región, por primera vez un órgano de poder salía de Santiago y sesionaba en comunas como Laja o generaba espacios de participación como los realizados en San Rosendo y Cabrero”, destacó Fuchslocher.

“Fue efectivo en la medida en que acercó la participación en el proceso a las personas y sentó un precedente para que las actuales comiso-



FOTO: CEDIDA

nes de la cámara de diputados salgan a sesionar a los territorios. Las condiciones del proceso actual, hacen imposible la salida del Consejo Constitucional. En 5 meses deben tener lista la propuesta de Constitución. Un tiempo muy inferior a los 12 meses que duró el trabajo de la Convención Constitucional”, añadió el mismo exconstituyente de la provincia de Biobío.

Andrés Cruz fue más categórico. “Las semanas de permanencia en la región donde se suponía que los convencionales, hoy consejeros constitucionales, iban a escuchar a las personas que viviesen en provincia y que habían elegido a sus representantes, fueron muy poco efectivas y terminaron, por una cuestión de falta de tiempo, siendo posterga-

TAMMY PUSTILNICK fue una de las convencionales por la zona.

das y no se realizaron. Por lo que yo creo que lo mejor es que se dediquen a realizar su función en el poco tiempo que disponen y concentrados en un solo lugar para lograr salir de una vez por todas de este capítulo de la convención constitucional”, dijo el abogado.

Opinión de electa

La recién electa consejera constitucional de Revolución Democrática, Paloma Zúñiga, aseguró que hoy es anticipado hablar sobre el tema, sin embargo, más que solicitar el traslado del nuevo órgano constituyente, realizará una presentación para que se consideren las denominadas “semanas distritales”.

“Es anticipado pensar que el Consejo Constitucional tenga la posibilidad de sesionar en regiones, ya que es muy corto el tiempo, a diferencia del proceso pasado”, dijo.

“Lo que sí me parece oportuno que haya una modificación en el reglamento para que las y los consejeros tengan semana distrital y puedan así involucrar a sus regiones en las distintas propuestas que se puedan a la nueva escritura de la Carta Magna. Me parece importante que exista ese vínculo entre los consejeros y la ciudadanía, a través de la semana distrital, el vínculo territorial, eso es algo que intentaremos promover”.

OPINIONES

Twitter @DiarioConce
contacto@diarioconcepcion.cl

FOTO: CEDIDA



ANDRÉS CRUZ también representó al Biobío en el primer proceso.



CREDITO: CEDIDA

Saavedra pide respuestas por pensiones de gracia impagas de exmineros

Pensiones de gracia impagas de ex mineros de la Empresa Nacional del Carbón (Enacar), fue el tema abordado por el senador Gastón Saavedra con el subsecretario del Interior, Manuel Monsalve.

El parlamentario ha sostenido varias reuniones con dirigentes de ex mineros de la carbonífera que son asignatarios de Pensiones de gracia otorgadas por el Estado. En estos encuentros los exmineros han expuesto la situación en que se encuentran por el no pago de las pensiones.

“Hay pensiones impagas del año 2022 o incluso del 2021, y las que ya debieron haberse estado pagando durante el año 2023, están en la misma situación”, denunció.

Agregó que lo que se solicitó al subsecretario Monsalve, “es que el Gobierno acceda a dar una respuesta cierta que dé certidumbre a los exmineros, respec-

Enacar era la estatal que funcionaba en Lota, y que fue cerrada a fines de los 90’.

to de sus pensiones de gracia, que son las que están asignadas y que históricamente se han mantenido en el tiempo”. Y añadió que “espero que haya una pronta solución”.

“Vamos a hacer otras gestiones, los voy a convocar a la Comisión de Trabajo y Seguridad Social del Senado para que allí el subsecretario y el Ministerio de Hacienda nos entregue una versión oficial de cuál va a ser el camino que se va a tomar respecto de los problemas que aún están pendientes para los ex mineros del carbón y que ya no se puede aceptar en la condición en que están”, cerró Saavedra.

Ciudad

Consejo de Ministros por la Sustentabilidad y Cambio Climático aprobó el 5 de mayo esta declaración.

Ahora deberá realizarse el plan de manejo y gobernanza, proceso que se puede extender a dos años.

Agrupación Salvemos al Santuario, señala que continuará su trabajo de concientización ecológica.

CONSEJO DE MINISTROS PARA SUSTENTABILIDAD Y CAMBIO CLIMÁTICO

Ambientalistas cuestionan efectos de declaración de santuario al humedal de la Desembocadura

Tres comunas contempla en extensión territorial: San Pedro de la Paz, Concepción y Hualpén. La idea es preservar la biodiversidad del lugar compuesto por más de 2 mil 200 hectáreas.

Cecilia Bastías Jerez
contacto@diarioconcepcion.cl

Luego del anuncio por parte del Seremi de Medioambiente de la declaración de Santuario de la Naturaleza al Humedal Desembocadura Río Biobío, entre las comunas de Hualpén, Concepción y San Pedro de la Paz, desde la "Agrupación Salvemos el Santuario Península de Hualpén", su vicepresidenta, Claudia Llanes, señaló que "desde un inicio estuvimos participando en algunas reuniones y aunque es una muy buena noticia que sea santuario, sabemos que es una declaratoria y que no necesariamente ejecuta real protección del santuario".

Para Llanes en el proceso que participaron como agrupación cuando se solicitaba esta declaración desde la Región del Biobío al Consejo de Ministros Para la Sustentabilidad y Cambio Climático, poco se escuchó a la comunidad, por lo que la participación no fue vinculante. "La consultora o las autoridades nunca tuvieron perspectiva crítica, porque es incongruente que se declare santuario un lugar que está a metros de un puente industrial en construcción, sabiendo que el impacto a nivel ecológico es tremendo. Y las areneras han estado ahí siempre, también sabemos los daños que generan incluso a la población cercana", dijo.

"No podemos conservar por fragmentos el río. Cuando participamos del proceso planteamos hartos la necesidad de ampliar, ya que sólo se toma en cuenta la porción de agua y no el sector que colinda y que interactúa con el ecosistema", agregó.

"Entiendo que esto es paso a paso, pero sabemos la situación actual del santuario. Sabemos que muchas veces la legalidad está bajo la propiedad privada. Esto debe ir más allá del papel, un trabajo real con las comunidades y acciones de educación ambiental", estableció.



FOTO: RAPHAEL SIERRA P.

Aunque no están totalmente de acuerdo en como se ha llevado el proceso, desde las Agrupación Salvemos el Santuario Península de Hualpén, aseguran "no pensamos desligarnos del todo, sabemos que ese espacio es un lugar súper importante ecológicamente para enseñarlo, conocerlo y nos enfocamos en caminatas interpretación de flora y fauna, como campaña vamos a seguir, continuaremos con acciones en ese lugar. Y en el plano institucional, aún no sabemos de qué forma vamos a participar", señaló.

Declaración de Santuario

Durante las últimas horas el seremi de Medioambiente, Óscar Reicher, anunció que el 5 de mayo se tomó la decisión de declarar Santuario de la Naturaleza al Humedal de la Desemboca-

dura del Biobío y que esto servirá para proteger un espacio muy relevante desde un punto de vista de la biodiversidad. "Es el quinto santuario de la Región, que también alimenta a distintas actividades productivas. Avanzamos en un 2,5% más de áreas (en hectáreas) protegidas ya que con esta declaratoria son 2 mil 204 más de hectáreas protegidas", indicó.

"Va desde la zona de la Mochita, hacia la Desembocadura del Río Biobío, por eso que es un trabajo que se hizo con los distintos municipios que están acá representados para de esa manera pensar en el plan de gestión y gobernanza que tiene este tipo de espacios", sostuvo el seremi, quien agregó que ahora comienza el trabajo entre las comunas de Hualpén, San Pedro de la Paz, Concepción y la seremi de Medioambiente

por confeccionar estos documentos.

Al ser consultado sobre la presencia de empresas de extracción de áridos en el lugar, el seremi señaló que "no hay una incompatibilidad, lo que se pone de relevancia es que hay un valor ambiental en esta zona y que por lo tanto es importante protegerlo los distintos proyectos van a seguir las distintas etapas en las que se encuentren. Eso va a implicar eventualmente evaluaciones ambientales, pero no hay una incompatibilidad para las obras que se están pensando mejorar el transporte de en la Región".

"La extracción de áridos es uno de los usos y la declaratoria pone en realce el valor ambiental. La reglamentación ambiental va a establecer si estas actividades de extracción de áridos son necesarias ingresarlas al sistema de Eva-

luación Impacto Ambiental", estableció.

Alcaldes

Álvaro Ortiz, alcalde de Concepción, indicó que este es el resultado del trabajo desde el 2017. "Cuando convocamos a una red de humedales de la zona metropolitana del Gran Concepción y que en el camino ya se ha declarado como humedal urbano el de Pichimapu y el Cárcamo que aún no tenemos respuesta", dijo.

"Este humedal que reúne a tres comunas permite entonces generar políticas de protección y de proyección en el tiempo. Ese trabajo que se viene realizando codo a codo con el Ministerio del Medioambiente (...) Este es un lugar más que simbólico, es nuestro río donde tenemos un trabajo con todos los municipios con lo vinculado al retiro de arena que se genera en el río y que requiere de un cuidado como corresponde", señaló Ortiz.

En tanto, el alcalde de San Pedro de la Paz, Javier Guíñez, comentó que "en la comuna ya tenemos un santuario que desemboca en el Río Biobío de una extensión de 312 kilómetros, y hoy se suma a este santuario de la naturaleza con una extensión mucho más grande. La importancia es que el trabajo que vamos a hacer es cómo escribimos el plan de manejo y la gobernanza de cómo nos vamos a relacionar con el río en el futuro para preservar la biodiversidad que existe".

Frente a esta declaratoria el alcalde (s) de Hualpén, Kenji Sanhueza, manifestó que "contar con este nuevo santuario marca un hito, con éste tenemos 2 santuarios, casi el 50% del territorio de la comuna de Hualpén es santuario de la naturaleza. Para nosotros es muy importante la declaratoria son hectáreas que albergan flora y fauna".

OPINIONES

Twitter @DiarioConcepcion
contacto@diarioconcepcion.cl

Ciudad

FOTOS: ISIDORO VALENZUELA M. / RAPHAEL SIERRA P.

HAY 71 ESPECIE NATIVAS de flores en el humedal, lo que lo hace un espacio rico en biodiversidad.



EXISTEN MÁS 140 ESPECIES DE AVES registradas en el Humedal Desembocadura del río Biobío.

FLORA Y FAUNA CON SELLO REGIONAL

Humedales: *tesoros y paisajes únicos del Gran Concepción*



UNIÓN DEL HUMEDAL con el Río Biobío.

El territorio junto a la Desembocadura del Río Biobío es uno de los más importante e impresionante de la intercomuna.



TACHURIS SIETE COLORES, habita en las totoras del lugar.

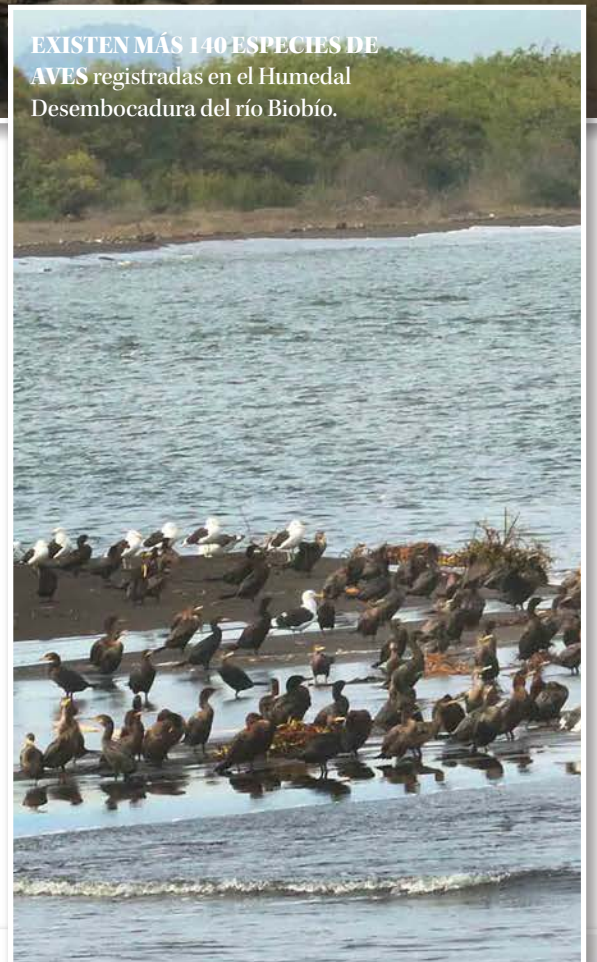

Ciudad

PROYECTO DE ALCANCE NACIONAL

Biobío: Plan de Tutorías proyecta sumar 1.700 voluntarios y voluntarias

FOTO: RAPHAEL SIERRA P

Iniciativa del Ministerio de Educación para continuar reforzando el trabajo educativo en el aula. Lanzamiento fue en la Facultad de Educación de la Universidad de Concepción.

Diario Concepción
contacto@diarioconcepcion.cl

Con el objetivo de continuar reforzando el trabajo educativo en el aula, la delegada presidencial del Biobío, Daniela Dresdner; y la seremi de Educación, Elizabeth Chávez, presentaron el Plan Nacional de Tutorías, que busca sumar a 20 mil voluntarios y voluntarias a nivel nacional y a cerca de 1.700 en la región, para que apoyen la labor docente siendo tutores de estudiantes de 2° a 4° básico que requieren mayor atención y acompañamiento personalizado para el desarrollo de sus habilidades de lectura y escritura.

Las autoridades regionales realizaron el lanzamiento este lunes en la Facultad de Educación de la Universidad de Concepción, contando con la participación de representantes del Plan de Tutorías de la misma casa de estudios y de las universidades San Sebastián, Católica de la Santísima Concepción y de Las Américas.

El Plan Nacional de Tutorías es parte del Plan de Reactivación Educativa implementado por el Ministerio de Educación para abordar los efectos de la pandemia en el sistema educacional, que contiene iniciativas para mejorar la asistencia a clases, recuperar los aprendizajes y generar las condiciones de convivencia y salud mental. Respecto a este punto, la delegada presidencial regional, Daniela Dresdner, destacó la importancia de este programa y señaló "estoy muy optimista respecto de este Plan y a propósito de la reunión que hemos tenido con las distintas universidades, porque la verdad es que existe una tremenda voluntad de poder seguir avanzando por parte de las universidades y de todas las instituciones que se puedan sumar para poder llegar a los 1.700 tutores en la región".

La seremi de Educación, Elizabeth Chávez, explicó que "en el caso de las 4 universidades que forman parte del programa en la región, ellos colocan a sus alumnos en práctica para desarrollar las tutorías y también se iden-

tifican a los establecimientos que han tenido algún diagnóstico donde es necesario apoyar, por ejemplo, en aquellos casos en que presentaron una baja en la asistencia escolar en 2022".

Carol Muñoz, es estudiante de Pedagogía en Español de la Universidad de Concepción y se desempeñó como tutora el año pasado, comentó que "vieron una necesidad como región, específicamente en los liceos y colegios que estaban en un nivel más bajo en relación al promedio nacional y la idea fue mejorar a partir de las mismas capacidades que tenían los estudiantes y así también nosotros ligarnos a los entornos, a la sociedad, y cómo ellos se podían ir desarrollando y poder nivelarlos".

Quienes estén interesados en ser tutoras o tutores pueden conocer los requisitos e inscribirse completando el formulario en <https://reactivacioneducativa.mineduc.cl>, así lo indicó Matías Aravena, jefe provincial de Educación de Concepción, quien también se sumó como tutor 2023 y detalló que "la Educación es una materia de Estado y como tal nos invita a todas y a todos a participar y por lo mismo creo que es relevante hacer el llamado a quienes estén interesados a inscribirse. La labor que realizan las tutoras y tutores no reemplaza en ningún caso el trabajo que hacemos quienes somos profesores y profesoras, sino que complementa esta tarea y sobre todo en el caso donde hay estudiantes y familias en situación de vulnerabilidad social".

Tutorías comunitarias

Este acompañamiento se desarrollará a través de dos modalidades: tutorías comunitarias, articuladas con el apoyo de fundaciones que han desarrollado modelos de tutorías, como son Letra Libre y Conectado Aprendo y otras realizadas por estudiantes de pedagogías y carreras afines, articuladas con el apoyo de las instituciones de educación superior.

Las tutorías comunitarias serán en modalidad online y cada sesión tendrá



una duración de entre 30 y 60 minutos, con un máximo de 16 sesiones por estudiante. Los tutores voluntarios destinarán, en promedio, una hora semanal durante aproximadamente tres meses.

Los requisitos para ser tutor comunitario incluyen ser mayor de 18 años, tener escolaridad completa y no contar con antecedentes con fines especiales ni encontrarse inhabilitado/a para trabajar con menores de edad. Además, no requieren experiencia previa en tutorías ni conocimientos especializados.

Quienes se inscriban, contarán con tres a cinco horas para su formación inicial, mediante una ruta formativa online que dispondrá el Mineduc con diversos recursos que les permitirán profundizar en estrategias para mejorar la comunicación con sus tutorados, diseñar y planificar sus tutorías.

En el caso de las tutorías de instituciones de Educación Superior, estas serán realizadas por estudiantes universitarios de Pedagogía y carreras afines pertenecientes a más de 30 facultades de Educación del país. A las universidades se sumarán algunos Centros de Formación Técnica e Institutos Profesionales que han mostrado su disposición a colaborar, con estudiantes técnicos en educación parvularia y de psicopedagogía.

El Plan de Reactivación Educativa es un plan integral que cuenta con iniciativas innovadoras que ponen en el centro a las comunidades educativas. Cuenta con tres ámbitos de acción: revinculación y asistencia, fortalecimiento de aprendizajes y convivencia escolar y salud mental.

OPINIONES

Twitter @DiarioConce
contacto@diarioconcepcion.cl

Ciudad



FOTO: MUNICIPALIDAD DE HUALPÉN

Hualpén retoma retiro de basura domiciliaria

Después de una semana de trabajo de la Municipalidad de Hualpén este lunes se regularizó el servicio de recolección de basura domiciliaria en la comuna. “Tras enfrentar la interrupción forzada de la prestación debido al incumplimiento del contrato por parte de la empresa Hidronor, que el jueves no recibieron la basura de Hualpén, incumpliendo un contrato que tenía fecha hasta el 2033.”, aseguran desde el

Por cierre de Hidronor desde

Hualpén debieron contratar otro servicio de relleno sanitario en Chillán Viejo.

municipio en un comunicado. “Nuestros camiones ya están de-

positando la basura en Chillán viejo (...) y hoy lunes estamos actuando de forma normal en los horarios y sectores donde habitualmente se retira esta jornada”, dijo el alcalde (s) Kenji Sanhueza.

Esto es posible gracias a las gestiones y luego de aprobar en Consejo Comunal la nueva contratación del relleno sanitario Ecobio de Chillán Viejo, la cual cuenta con una duración de 12 meses.

“CAMBIA TU HISTORIA”

CFT Lota Arauco lanza proyecto sobre equidad de género

Diario Concepción
contacto@diarioconcepcion.cl

La Unidad de Equidad de Género del CFT Lota Arauco lanzó una revista cuyo fin es sensibilizar sobre este tema.

La iniciativa, financiada por el Gobierno Regional del Biobío, a través del Fondo Mujer y Género 2022, es ejecutada por la Unidad de Género del Centro de Formación Técnica Lota Arauco.

La casa de estudios, presente en Lota y Cañete, desarrollará talleres de abordaje y reconocimiento de violencia de género y talleres de escritura creativa, para plasmar testimonios de violencia de género de estudiantes del CFTLA, los cuáles serán recopilados, ilustrados y publicados, de manera anónima, en una revista digital.

La Revista Cambia Tu Historia, es el primer aporte del CFTLA a la comunidad en temas de equidad de género. Sin embargo, la casa de estudios ya ha incorporado talleres de equidad de género en los módulos de desarrollo personal, asignatura transversal presente en todas las carreras técnicas que dicta la institución.

La Unidad de Equidad de Género del CFTLA, está trabajando, actualmente, en organizar y planificar diferentes actividades que permitan lograr una Cultura de Equidad de Género a nivel Institucional.

Katherine Silva, Encargada de la Unidad de Género, aseguró que “estamos interesados en generar convenios con diferentes instituciones relacionadas con la equidad de género, actualmente, estamos en conversaciones con la Dirección de Equidad de Género de la Universidad de Concepción, es importante para nosotros contar con el aporte profesional en actividades como ca-

Iniciativa es financiada por el Gobierno Regional del Biobío, a través del Fondo Mujer y Género.



FOTO: C FT.

ESTUDIANTES en taller de mecánica industrial del CFT Lota Arauco.

pacitaciones, charlas, talleres para docentes, estudiantes y funcionarios, además de asesorías jurídicas en casos relacionados con violencia de género y asistencia técnica continua para la Unidad de Equidad de Género del CFTLA”.

Omar Mundaca, sociólogo de la Unidad y encargado de la revista Cambia Tu Historia agregó que “he-

mos desarrollado un Instrumento diagnóstico, para conocer lo que la comunidad educativa del CFTLA sabe sobre equidad de género. En base a eso vamos a generar capacitaciones y realizar un manual de buenas prácticas en espacios educativos. Queremos dejar ese manual para que puedan trabajar en clases o dentro de cualquier espacio de la

institución. La idea es generar un documento que entregue recomendaciones, saber dónde poner foco y qué tipo de dinámicas podrían darse para prevenir las situaciones de violencia producidas por la desigualdad de género en nuestra sociedad”.

OPINIONES

Twitter @DiarioConce
contacto@diarioconcepcion.cl



FOTO: RADIO UDEC

Firman comodato de terreno para Mejor Niñez en San Pedro de la Paz

La municipalidad de San Pedro de la Paz concretó firma de contrato de comodato con el Servicio de Protección Especializada a la Niñez y Adolescencia por periodo de 10 años, con el cual entrega inmueble donde actualmente se encuentra residencia Bernardita Serrano.

En ese sentido, la directora regional (s) del Servicio de Protección Especializada a la Niñez y Adolescencia, Virginia Alvaay, destacó la disposición del jefe edilicio. “Hoy estamos próximos a contratar una nueva empresa que se haga cargo de esta residencia y estamos muy contentos porque además el alcalde ha hecho suya también la misión del Servicio de Protección de la Niñez y Adolescencia. Es un alcalde que está comprometido con los niños de su comuna y desde ahí creemos que es una alianza estratégica que es positiva para el bienestar de NNA” dijo Alvaay.

Por su parte, el alcalde de San Pedro de la Paz, Javier Guíñez, destacó que niñas, niños y adolescentes de la comuna y son parte de la red, serán beneficiados con este convenio. “Nosotros creemos que donde estemos debemos colaborar y, en este caso, desde aquí del municipio entregando un espacio, un terreno, una construcción que sirva para que justamente niños y niñas allí se trabaje con ellos, se tenga los cuidados adecuados y que podamos construir de esa manera. Ese es el compromiso que hemos adquirido hoy día”.

PRIMER ANÁLISIS SE REALIZÓ EN 2015, PERO YA SE ENCUENTRA OBSOLETO

Actualización de prefactibilidad de Metro se licitará el segundo semestre

Ministerio de Transportes cuenta con \$700 millones asignados para desarrollar análisis que permitirá vincular el servicio de Biotrén con el centro de la ciudad. Se espera que esté concluido a fines de 2025. EFE Sur espera ampliar líneas de servicio que se conjuguen con otros modos de transporte.

Ximena Valenzuela Cifuentes
ximena.valenzuela@diarioconcepcion.cl

“Claramente en Concepción merecemos tener un Metro. Somos la segunda capital a nivel país. Santiago ya lo tiene y hasta Viña del Mar, que es más pequeña que nosotros, la tiene. Creo que es momento que el Gobierno comience a darle forma a este sueño de todos los penquistas”, dijo Marco Valencia, contador auditor quien a diario se traslada desde Barrio Norte hasta el centro de la ciudad.

Como Valencia son cientos los penquistas que por años han soñado con que Concepción cuente con un Metro que facilite los desplazamientos, reduzca los tiempos de tráfico y contribuya a mejorar la calidad de vida.

Si bien en 2015 se realizó un estudio de prefactibilidad para el Metro, este quedó obsoleto y deberá renovarse, pues no incluía la extensión en funcionamiento de la red ferroviaria de pasajeros del Biotrén. Tarea en la que actualmente está trabajando la Seremi de Transportes, y que deberá llamar a licitación.

La información fue adelantada por Nelson Hernández, gerente general de Fesur, en una reunión virtual sostenida recientemente con el senador Enrique van Rysselberghe y la directiva de la Federación de Estudiantes de la Universidad Católica de la Santísima Concepción, entre otros actores, instancia que trató, precisamente, sobre el transporte local y la importancia del Biotrén en el desplazamiento de pasajeros.

En la instancia, Hernández, explicó que el estudio de prefactibilidad para el Metro penquista lo está llevando adelante Secretaría de Transportes (Sectra), organismo que se encuentra preparando las bases del nuevo estudio que debería ser licitado durante el segundo semestre de este año.

El análisis, que tendría un plazo estimado de dos años, debía iniciar su licitación en 2020, pero no avanzó hasta ahora. Ya está considerado en el presupuesto de la cartera, con \$700 millones asignados.

“Este proyecto no está muerto, está avanzando en sus etapas iniciales. El



FOTO: TWITTER @EFE BIOTREN

El proyecto original que se creó en 2015

partía su trazado desde la estación intermodal de Concepción, atravesaba el centro penquista, contando con estaciones como la de Tribunales, Universidad de Concepción y llegaba hasta la Universidad del Bío-Bío.

2023 por un monto máximo de \$700 millones.

“Este estudio previo, busca contar con antecedentes y análisis de sustento, que permitan determinar el mejor trazado del servicio de tren hacia el centro de Concepción. Además, de conocer el plan de inversiones complementarias necesarias. Todo esto para determinar si es una inversión adecuada que beneficia a la ciudad y a sus habitantes”, sentenció el jefe local de la cartera de Transportes.

Trazados posibles y proyección

Juan Antonio Carrasco, presidente del directorio EFE Sur, confirmó que el estudio, que está a cargo de Sectra, y afirmó que como EFE actuará como contraparte técnica para el desarrollo.

“Este estudio es un paso importante porque retoma un anhelo, que tenemos desde Ferrocarriles y como ciudadanos. Más que un estudio de Metro, lo que se va a estudiar es cuáles son las alternativas para vincular el servicio del Biotrén con el centro de la ciudad, lo que respondería a las necesidades de cientos de personas”, dijo y recalzó que esto permitirá tener un buen sistema de transporte pensando en el futuro.

El especialista, doctor en ingeniería y transportes, comentó que se tomará como base el estudio realizado en 2015, pero considerando los cambios que existen como el número de pasajeros que utilizan el Biotrén, el crecimiento de la ciudad. “Es un escenario importante de actualizar y un paso para seguir avanzando en ideas como estas que son de largo alcance

El servicio de Biotrén

Logró trasladar a más de 9 millones 62 mil personas durante el año pasado.

primer dominó es el estudio de prefactibilidad (...) que se espera licitar el segundo semestre por lo que el segundo semestre de 2025 debería estar terminado. Si el estudio es factible, cosa en la que confiamos, después vendría una etapa de solicitud de recursos para realizar diseño, ingeniería de detalle de la línea y ejecución”, afirmó el senador Enrique van Rysselberghe, presidente de la comisión de Transportes del Senado.

El parlamentario afirmó que esta-

rá presente, acompañando en el proceso, de tal manera, que si en algún momento surgen dificultades o gestiones que se deba acelerar. Trabajo que realizará de la mano con la Unión de Juntas Comunales de Concepción para evitar que exista una ralentización del proyecto.

Héctor Silva, seremi de Transportes y Telecomunicaciones, confirmó el estudio que llevará adelante su cartera, a través de Sectra, análisis que según dijo será licitado a fines de



y que se deben continuar. Ciertamente necesitamos un sistema de transporte integrado con el Biotrén y también nuestra visión es que el Biotrén, se transforme, cada vez más, en uno de los ejes estructurantes y en el más importante transporte público de la Región”.

En cuanto a las proyecciones del Biotrén, Carrasco expresó, que hay varias líneas de trabajo.

La primera busca consolidar y aumentar la capacidad de la línea 2, que va hacia Coronel. “Que en el caso del Biotrén no es sólo traer nuevos carros, sino también aumentar la capacidad de inversiones y la capacidad eléctrica para solventar la oferta que necesitamos realizar y la extensión de Lota”.

Además, explicó, otra línea de trabajo debe ver cómo se aumentará la capacidad de la línea 1, que implica impulsar nuevas estaciones del Biotrén y ver cómo se conecta a otras zonas del área metropolitana de Concepción.

“Por eso, por ejemplo, el estudio de prefactibilidad en el que estamos ahora para la extensión Penco - Lirquén que, entre otras cosas, podría incluir a otras zonas del área metropolitana de Concepción. Podría ir generando una nueva línea de Biotrén que conectaría no sólo los puntos extremos, sino todos por los que pasa”, dijo y aseveró que el estudio de largo aliento permitirá generar distintas soluciones tecnológicas para conectar la estación Concepción con el centro de la ciudad y otros lugares.

Cabe destacar que el antiguo estudio, realizado por el operador ferro-

FRASE

“El Metro como una oportunidad para repensar el espacio público, pues sus estaciones son atractoras de comercio, servicio, infraestructura y otros”.

Dr. Leonel Pérez, decano Faug Universidad de Concepción.

“Es difícil imaginar el futuro de nuestra área metropolitana sin un Metro. Por ello es necesario estudiar su viabilidad económica y social, para determinar cuándo, cómo y dónde proyectarlo”.

Sergio Baeriswyl, arquitecto y doctor en Urbanismo.

“Este estudio es un paso importante porque retoma un anhelo, que tenemos desde Ferrocarriles y como ciudadanos”

Juan Antonio Carrasco, presidente directivo EFE Sur.

“Este proyecto no está muerto, está avanzando en sus etapas iniciales. El primer dominó es el estudio de prefactibilidad”

Enrique van Rysselberghe, presidente comisión de Transportes del Senado.

viario, estimó que el costo del proyecto sería de US\$500 millones, monto que se debería financiar a través del Fondo Espejo del Transantiago. Dicho análisis proponía una línea de metro de 4,9 kilómetros con 7 estaciones que lograría conectar desde la estación modal penquista hasta la Universidad del Bío-Bío, pasando por Tribunales y la Universidad de Concepción.

Es importante consignar que en la Línea 3 del Metro de Santiago, la última en entrar en operación en la ciudad, tiene 22 kilómetros de extensión y 18 estaciones en un trazado completamente subterráneo. El proyecto tuvo un costo de US\$2 mil 715, es decir, US\$123,4 millones el kilómetro.

Una gran oportunidad

El decano de la Facultad de Arquitectura, Urbanismo y Geografía (Faug) de la Universidad de Concepción, Dr. Leonel Pérez, destacó que lo esencial para el Concepción Metropolitano es pensar en la interconectividad del transporte público.

Destacó como gran actor del transporte público al Biotrén y que en ese sentido, se debe pensar en cómo el metro viene a contribuir y apoyar al Biotrén. “Los estudios de trazado del Metro, ampliación del Biotrén, desde Coronel a Lota o desde Concepción a Lirquén son muy relevantes y, en ese sentido, es muy positivo que se retomen los estudios de Metro”.

Recalcó que para algunos actores les motiva la construcción del Metro, pues vinculan la obra con la gestión inmobiliaria. “Lo ven como una infraestructura sobre la que se puede

aprovechar las plusvalías, lo que también es bueno para la economía local. Lo importante es que este punto de vista no se transforme en lo central, sino en la interconectividad con el gran sistema metropolitano de transporte público”, comentó.

El doctor en Urbanismo ve al Metro como una oportunidad para repensar el espacio público, pues las estaciones de Metro son atractoras de comercio, servicio, infraestructura y otros. “Las experiencias del Metro de Caracas, de Bilbao y el mismo de Chile son elementos que pueden ayudar a configurar una ciudad del mayor interés del punto de vista del espacio público”.

En cuanto a los plazos de construcción de un proyecto de Metro que, fácilmente, puede tomar seis años para que se concreten estudios de prefactibilidad, diseño e ingeniería de detalle, además de los tiempos que implica la obtención de recursos, el especialista dijo que más que pensar en plazos acotados, hay que pensar en la calidad del transporte. “El Metro efectivamente sirve como medio de transporte y llegaría a apoyar lo que ya existe. Los plazos mientras más cortos sean mejor. Retomar los estudios es una señal totalmente positiva”.

Desafío postergado

Para Sergio Baeriswyl, arquitecto, doctor en urbanismo y docente de la Universidad del Bío-Bío, el Gran Concepción presenta un desafío largamente postergado en materia de transporte público eficiente y de calidad como es el Metro.

“Un sistema de Metro es una posibilidad que debe ser analizada como

opción real, en un área metropolitana de la escala de Concepción, y ahora es el momento justo para su evaluación”, dijo el premio nacional de Urbanismo 2014.

Para el académico el Metro difícilmente constituye una solución inmediata al problema de transporte público del Gran Concepción, pero, según dijo, “es difícil imaginar el futuro de nuestra área metropolitana sin un Metro. Por ello es necesario estudiar su viabilidad económica y social, para determinar cuándo, cómo y dónde proyectarlo”.

El trazado de un posible Metro dependerá siempre, según Sergio Baeriswyl, de los puntos de mayor demanda de pasajeros, y en este contexto, “la ruta propuesta en algún momento: Estación central Biotrén, Centro de Concepción, Universidad de Concepción y hasta la Universidad del Bío-Bío, pareciera que recoge gran parte de la potencia demanda. Habrá que esperar los resultados del estudio de prefactibilidad para confirmar esto”.

Complementó asegurando que mientras se evalúa un proyecto potencial se requiere avanzar con urgencia en implementar corredores de transporte, transformar la flota actual en buses eléctricos de alto estándar y ampliar su cobertura de servicios en el territorio. “No podemos esperar la implementación de un Metro -que puede tardar muchos años- para mejorar ahora el actual servicio de transporte público”, puntualizó el arquitecto.

OPINIONES

Twitter @DiarioConce
contacto@diarioconcepcion.cl



DOS programas del Minvu están orientados a mejorar la situación de los campamentos.

Cecilia Bastías Jerez
contacto@diarioconcepcion.cl

Desde la Seremi de Vivienda Urbanismo señalaron que existen 156 campamentos en la Región del Biobío, cifra inferior a la registrada en el catastro anterior donde había 167. Además detallaron que el total de campamentos a nivel nacional es de 1.091, los que albergan a 71.961 hogares y que en el caso local se contabilizaron 7 mil 122 hogares.

De estos 156 campamentos en la Región del Biobío, 92 de ellos pertenecen a la Provincia de Concepción. En la comuna de Lota hay 28 y en Talcahuano 23. En la Provincia de Biobío hay 24, en Los Ángeles hay 8 y en Mulchén 3. En la Provincia de Arauco hay 40 campamentos, en Curanilahue 12, Los Álamos 11 y en Lebu 6.

“Estas cifras nos llaman a seguir trabajando, a hacer mayores esfuerzos tanto públicos y privados de

DE ACUERDO A CATASTRO NACIONAL

Más de 7 mil familias viven en campamentos en la Región del Biobío

A nivel nacional se registran más de 71 mil hogares situados en espacios con construcciones irregulares. Desde el Minvu analizan el fenómeno que va en línea con la conocida crisis habitacional por la que cruza el país.

manera multisectorial para poder abordar esta problemática que son los campamentos en la región y el país”, indicaron desde la Seremi de Vivienda.

Con respecto a la toma de los edificios Prais, registrada en San Pedro de la Paz, la seremi Claudia Toledo indicó que “por los hechos que hemos visto los últimos días, queremos ser tajantes y dar un mensaje claro: nadie puede saltarse la fila. La realidad que vive nuestro país en materia habitacional es compleja, pero eso no es excusa para validar acciones violentas que afectan el bienestar de familias que han hecho valer la vía regular de postulación a un subsidio habitacional”.

Además, aclaró que el Ministerio trabaja con familias que están reconocidas dentro del catastro nacional de campamentos y no con tomas de terreno.

Coronel y Tomé

son las comunas que siguen en cantidad de campamentos con 12 de ellos en cada una, mientras que Concepción tiene 10.

En el programa

de Gestión Habitacional desde el Minvu esperan trabajar con 97 campamentos.

Lota y Talcahuano

son las comunas con mayor número de campamentos de la Provincia de Concepción.

“El llamado es a que las familias que hoy tienen una necesidad habitacional se puedan constituir como comités de vivienda y en conjunto con sus municipios, trabajen la vía regular”, dijo.

Tres regiones

En otro aspecto, hay una concentración del déficit habitacional en las tres regiones con mayor población: Metropolitana, Valparaíso y Biobío. Además, el 50% de los campamentos a nivel nacional se encuentran en las regiones de Valparaíso con 255, Biobío con 156 y la Metropolitana con 142.

“Desde el Gobierno estamos claros que enfrentamos una situación compleja con un enorme déficit habitacional”, indicó Toledo y agregó que este Plan de Emergencia Habitacional busca entregar 18 mil 896 hogares y en ese desafío están también consideradas las familias que viven en campamentos.

A través, por ejemplo, del Plan Construyendo Barrios. “Que es un plan de aceleración urbana integral para campamentos factibles de ser radicados, que ya tienen un alto grado de consolidación, ya sea con proyectos de urbanización o con un proyecto habitacional”, sostuvo la seremi.

En el detalle, el Plan Construyendo Barrios trabaja con 59 campamentos con 3 mil 42 hogares de estos campamentos. Un total de 37 son de la Provincia de Concepción, 11 de Arauco y 11 de Biobío.

El otro programa es el Plan de Gestión Habitacional que apunta a la reubicación de familias que están en campamentos en proyectos de vivienda colectiva o individual.

“En esta condición esperamos trabajar con 97 campamentos, integrados por 3 mil 720 hogares. De esos campamentos que abordaremos en el Plan de Gestión Habitacional 55 son de la Provincia de Concepción, 29 de Arauco y 13 de Biobío”, señaló.

De acuerdo al Catastro Nacional de Campamentos del 2022 del Min-

CON 28 CAMPAMENTOS y 1.878 familias viviendo en campamentos, Lota es la comuna con el mayor número de éstos en la Región.



FOTO: ARCHIVO / DIARIO CONCEPCIÓN

7.122

familias

viven en campamentos actualmente en la Región del Biobío según el catastro del Minvu.

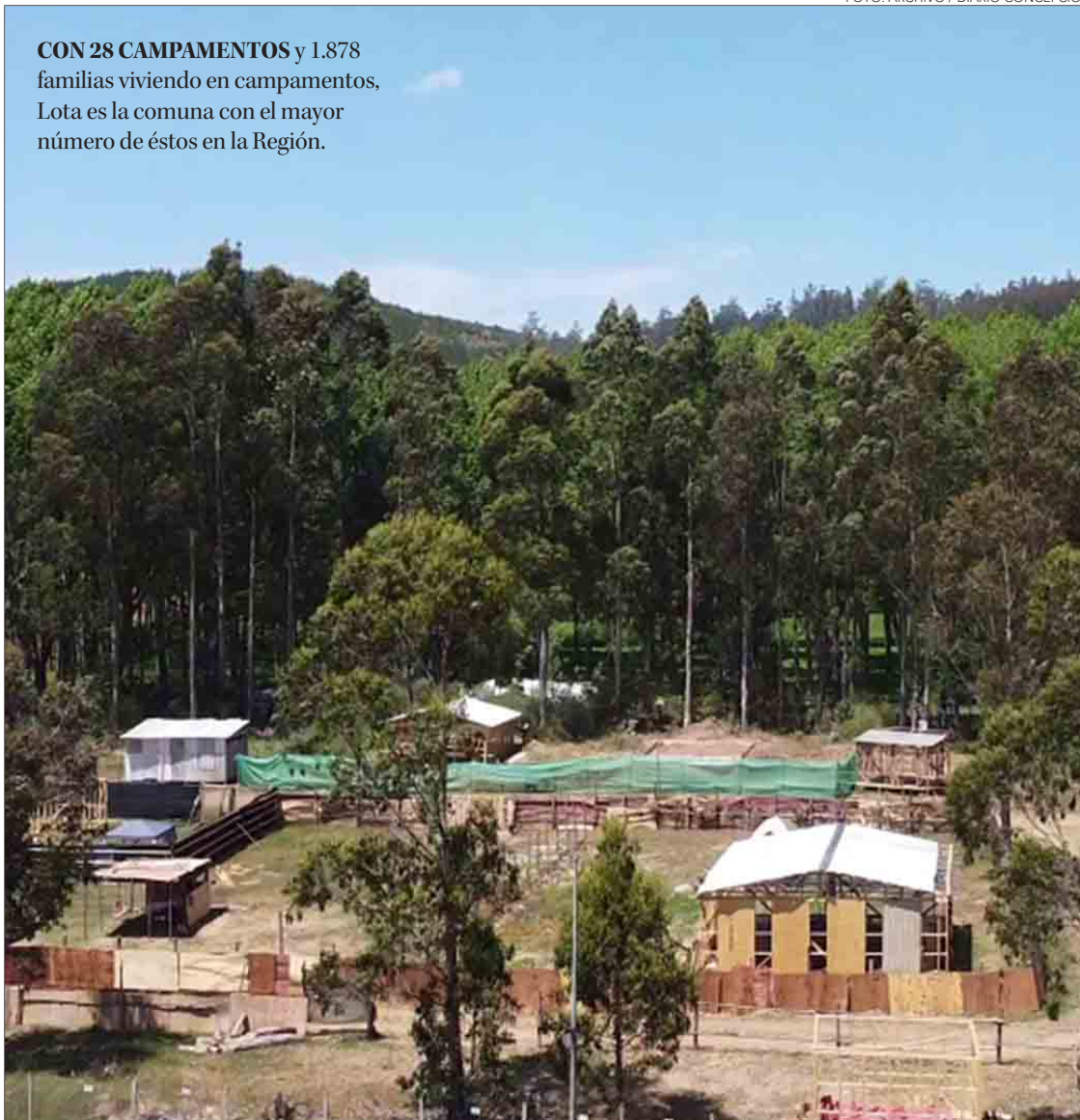
La autoridad recomienda por

sobre todo la vía regular para obtener una casa porque desde Gobierno no trabajarán con tomas de terreno.

59

campamentos

están avanzando en el Plan Construyendo Barrios.

mentos. Los campamentos son una expresión más de lo que representa la emergencia habitacional que atraviesa el país y que no responde sólo a una solución desde el Ministerio de Vivienda”.

“Estamos trabajando con mucha intensidad para que todas las familias en Chile tengan acceso a un hogar, pero no podemos solos. Se requiere aunar voluntades, trabajar juntos con la academia, la sociedad civil, el Estado y el sector privado en atender a las necesidades de las familias en situación de campamentos”, afirmó Claudia Toledo.

vu se muestra el incremento de campamentos en los últimos cinco años ha sido de una gran magnitud y según explicaron desde la Seremi, no sólo responde a la falta de acceso a una vivienda tradicional, sino que también a una serie de necesidades que tienen las familias.

“La pandemia influyó fuertemente porque puso en evidencia la enor-

me cantidad de familias que viven en condición de allegadas”, aseguró la seremi de Vivienda.

Desde el Gobierno han establecido que se está realizando un gran esfuerzo para abordar la situación de los campamentos. Sin embargo, la seremi Toledo, declaró que “sería irresponsable decir que este Gobierno va a terminar con los campa-

OPINIONES

Twitter @DiarioConce contacto@diarioconcepcion.cl





FOTO: CAROLINA ECHAGÜE M.

Christopher Cortez Alarcón
contacto@diarioconcepcion.cl

EMPREDIMIENTO CULINARIO

“Sabrosa Tradición”: tres amigos al rescate de la comida chilena

Cristofer Vergara, Ernesto Sepúlveda y Rodrigo Bastías son cocineros que desde 2017 lideran este restaurante del centro de Concepción.

- ¿Fue muy difícil el comienzo?

-Rodrigo: Partimos el negocio súper chico. La idea estaba, los tres estábamos enfocados, pero lo otro era implementarla. Ernesto ya tenía un local en calle O'Higgins y ese lo usamos para hacer lo nuestro.

Partimos cocinando los tres, sirviendo los tres; Ernesto hacía el reparto y uno estaba en la caja. Los tres ha-

cíamos todo, y teníamos un mesón con capacidad para ocho personas. Comían las ocho, se paraban y entraban otras ocho. Llegó un momento en que ya nos quedó pequeño y ahí nos cambiamos a esta misma calle (Orompello) pero junto a la Diagonal, donde crecimos un poco más. Después, por temas de arriendo, ya no pudimos estar ahí y encontramos este local que

es el más grande que hemos tenido.

- Varias etapas han sido complejas...

-R: Sí. Hemos debido ir ajustando y modificando cosas porque hay que tener en cuenta que nosotros empezamos el 2017 y pasamos el estallido social, después la pandemia.

-Cristofer: Nos hemos ido acomodando a todas las realidades.

-R: En la pandemia los tres hacíamos deliverys en bicicleta, una semana cada uno.

-C: También hay que decir que nuestro arrendatario actual en ese entonces se portó súper bien porque condonó la deuda del arriendo por un mes.

-Ernesto: Se podría decir que somos unos de los sobrevivientes a la pandemia y el estallido, porque va-

rios locales cerraron.

- ¿Qué los hizo seguir adelante y superar todo?

-R: Lo económico y la familia. Nosotros tres tenemos hijos, nuestros hijos estudian y no puedes quedarte con los brazos cruzados, tienes que generar para poder solventar a una familia. Ese fue el pensamiento más fuerte, el que no nos ha hecho flaquear.

La satisfacción que tenemos es cuando vemos el local lleno y las felicitaciones de la comida rica. Creo que esa es la satisfacción más grande que puede tener un cocinero.

-C: Esto es puro sacrificio, todo hecho a mano: mesas, muebles, todo lo se ve, porque esto no era nada, era un desastre y entre nosotros, en un mes, armamos completo el restaurante para empezar a funcionar.

- ¿Qué tan importante ha sido la unión de los tres socios para eso?

-R: Siempre hay roces, esto es como un matrimonio.

-C: Pasamos más tiempo acá que en nuestras casas.

-R: Gracias a Dios, por la comida que hemos hecho y la visión que queremos dar al cliente, nos ha ido bien, es eso lo que nos ha permitido crecer. Si no hubiésemos hecho de un principio las cosas bien, no estaríamos como ahora, y eso es gracias al esfuerzo y el sabor.

- ¿Cómo analizan su actualidad y de qué manera se proyectan?

-E: Actualmente nos visitan de 200 a 220 personas diarias. Estamos conformes con respecto a lo económico. Hemos logrado lo que hemos querido, pero falta, siempre va a faltar porque el ser humano es así y siempre quiere más.

-C: Hoy atendemos de 9 de la mañana a 5 de la tarde y tenemos el proyecto de abrir en las tardes igual. Ahí tendríamos que trabajar con tablas, platos preparados, sándwiches, pizzas, cervezas artesanales. Debemos hacer un estudio de mercado y ver si lo podemos concretar en un mediano plazo.

Variada carta

Sabrosa tradición posee variados productos en su oferta diaria, que van desde carnes blancas y rojas hasta pescados, pasando por diversos acompañamientos, además de postres, cafés y bebestibles.

Lo que más piden los clientes, según los administradores, son el pastel de choclo, el curanto que únicamente se prepara los viernes, el asado a la olla, la pechuga rellena, los porotos y la cazuela.

OPINIONES

Twitter @DiarioConce
contacto@diarioconcepcion.cl

Economía & Negocios

FOTOS: CAROLINA ECHAGÜE M.



Recuerdos criollos en aromas y sabor: platos costumbristas con toque gourmet

CURANTO Y PASTEL DE CHOCLO destacan en Sabrosa Tradición. Pero la variedad permite encontrar un menú para todos los gustos.



“SOMOS UNO MÁS DE LA FAMILIA”, dicen los responsables del local, quienes trabajan a diario con casi una decena de personas.

REPOSTERÍA Y MASAS también es posible encontrar. Día a día se prepara pan, sopaipillas y postres varios.

DESDE LAS 13.00 HORAS comienza el horario punta del restaurante, donde cientos de penquistas almuerzan de forma casera.



Economía & Negocios

IMPORTANTE PROCESO INDUSTRIAL

Madereras del Biobío inician capacitación en secado

Diario Concepción
contacto@diarioconcepcion.cl

La vinculación entre las grandes empresas tractoras y las pymes es una tarea importante dentro de la estrategia para potenciar a la industria local y nacional. Algo que toma especial importancia en el Biobío, la región manufacturera por excelencia y que, como tal, posee un ecosistema rico y diverso de empresas que actúan en la misma cadena de valor y participan de la misma actividad productiva en diferentes escalas y niveles.

Esta fue una de las razones por las que se gestó este programa de capacitación desde el Fortalece Pyme Biobío, programa ejecutado por el Centro para la Industria 4.0 (C4i) de la Universidad de Concepción, y que tiene como uno de sus focos atender al sector manufacturero forestal-maderero con el apoyo de los gremios del sector, Corma y PymeMad.

Ignacio Marchant, extensionista del sector forestal-maderero del Fortalece Pyme Biobío, explicó que “nos basamos en un modelo similar al que estuvimos realizando hace unos meses con capacitaciones de 12.00 a 16.00 horas y, a partir de esto, decidimos lanzar un programa de mayor extensión que esté apoyado por la industria tractora, en este caso nos reunimos con la empresa Arauco para buscar la manera de apoyar a las pymes del Fortalece Pyme que ya habían declarado esta necesidad de formar a sus equipos”.

La instancia contará con 64 horas de capacitación divididas en 8 sesiones y se realizará en las oficinas de Arauco en San Pedro de la Paz.

Claudia Álvarez, jefa de formación y desarrollo organizacional en Arauco, explicó que este programa de formación “tiene que ver con las compe-

Es organizado de forma colaborativa entre Fortalece Pyme Biobío, Arauco, Corma y PymeMad.



tencias específicas de los operadores, supervisores y jefes de secado. En el área de secado es muy importante el conocimiento técnico para poder tener una buena eficiencia operacional, por eso nosotros entregamos esta formación a aquellas personas que trabajan en secado y que necesitan nivelar sus conocimientos y que, a veces, son personas nuevas que necesitan tener este conocimiento para poder entrenar en este terreno de operaciones”.

José Pezo, actual gerente de Mahild Tecnologías de Secado Ltda, cumple el rol de relator en el curso de formación y cuenta con una vasta experiencia en estos temas ya que ha desarrollado su carrera profesional en el área y además fue jefe corporativo de secado en Aserraderos de Arauco durante 12 años. “Hace 28 años hicimos el primer curso de secado. Hoy nos encontramos en una nueva versión y me parece muy positivo que se logre en vinculación con las pymes”, dijo.

Vinculación

“Arauco tiene una rama de vinculación con pymes porque tiene una constante relación con ellos como proveedores y clientes, por ello es importante estandarizar el proceso para que se cumpla el estándar exigido por la gran industria y, obviamente, no podemos quedarnos solo en un acompañamiento asociado a lo digital, sino que debemos apuntar a instancias integrales que cubran aspectos operativos, tecnológicos y de gestión para las pymes del sector”, declaró Ignacio Marchant.

Las empresas apoyadas por el Fortalece Pyme Biobío que participan de esta instancia formativa se declararon felices de sumarse a este proceso. Uno de ellos es David Sanhueza de Aserradero JCE de la ciudad de Los Ángeles, quien comentó que sus expectativas del taller son “aprender nuevas tecnologías porque en la planta tenemos muchas cosas que hacer, por ejemplo, generación de nuevos productos, y para ello debemos estar a la par con la tecnología disponible”.

Quien también se mostró entusiasmado con la capacitación fue Alejandro Salas de Aserradero Prosylva. “Espero adquirir el mayor conocimiento posible del curso. Es una instancia súper completa y mi intención es llevar lo que aprenda a nuestra planta porque, al ser una empresa pequeña, tenemos algunas cosas que mejorar”.

OPINIONES

Twitter @DiarioConce
contacto@diarioconcepcion.cl



Inflación sigue a la baja y llegó a un 9,9%

En abril de 2023, el Índice de Precios al Consumidor (IPC) anotó una variación mensual de 0,3%, acumulando un incremento de 2,1% al cuarto mes del año, y un aumento de 9,9% a doce meses, de acuerdo a lo informado por el Instituto Nacional de Estadísticas (INE).

El ministro de Hacienda, Mario Marcel, expresó que “significa que vamos avanzando en reducir la inflación (...) podemos proyectar que este primer semestre de este año va a terminar con una tasa de inflación más cercana al 8 por ciento”.

Ocho de las doce divisiones que conforman la canasta del IPC aportaron incidencias positivas en la variación mensual del índice, tres incidieron en forma negativa y una presentó nula incidencia.

Entre las divisiones con alzas en sus precios destacó salud (1,5%), que aportó 0,106 puntos porcentuales, y transporte (0,8%), con 0,104 puntos porcentuales. Entre las divisiones con descensos en sus precios destacó recreación y cultura (-1,7%), con -0,115 puntos porcentuales.

CPC Biobío pide promover el desarrollo regional en nueva Carta Magna

Tras los resultados de las elecciones para elegir a los integrantes al Consejo Constitucional, desde la Cámara de la Producción y del Comercio (CPC) Biobío, felicitaron a todos quienes resultaron electos.

Álvaro Ananías, presidente de la CPC local, aseguró que “tenemos esperanzas en que los consejeros electos en nuestra región hagan una correcta lectura de por qué el proceso anterior no llegó a destino,

Impresión gremial

tras los resultados del domingo.

liderando ahora un camino de escucha a todos los actores sociales que convivimos e interactuamos en el país, para lograr una Constitución que nos una”.

Asimismo, Ananías hizo un lla-

mado a hacer “todos los esfuerzos para que la nueva Constitución promueva genuinamente el desarrollo de las regiones y el emprendimiento local”.

El líder gremial señaló que “tenemos la convicción que ellas deben ser acompañadas de grandes consensos, para así traer mayor estabilidad y certidumbre a las empresas, emprendedores y a todos sus colaboradores que quieren seguir im-

pulsando y mejorando el desarrollo económico de nuestro territorio y en consecuencia la calidad de vida de todos quienes habitamos en nuestra querida Región del Biobío”.

Agop

Desde la Agrupación de Organizaciones Productivas del Biobío (Agop) también se refirieron al respecto, donde expresaron que “es fundamental que la redacción esté

alejada la polarización o de los intereses político-partidistas de quienes han sido electos para cumplir con esta misión”.

“Definir y socializar cuál será el marco de acción, es fundamental así como también robustecer nuestras instituciones, derechos relacionados con la libertad de emprendimiento, de generación de empresas y el derecho a la propiedad”, agregaron.

Cultura & Espectáculos

“Obertura Coriolano Op.62”, “Fantasía Coral”, y “Desde el nuevo mundo” serán las obras que configuran el especial repertorio.

Cada concierto será de libre acceso a la comunidad. En el caso del Teatro UdeC es gratis, previo retiro de invitaciones.

Marcela Mazzini, destacada pianista nacional, será una de las invitadas a los conciertos de estos días en Chillán, Los Ángeles y Concepción.

HOY SE PRESENTARÁN A LAS 19.00 HORAS EN EL TEATRO MUNICIPAL DE CHILLÁN

Sinfónica celebrará los 104 años de la UdeC con diversas presentaciones

Mauricio Maldonado Quilodrán
mauricio.maldonado@diarioconcepcion.cl

Este próximo 14 de mayo, la Universidad de Concepción (UdeC) cumple 104 años de vida. Un tiempo no menor que la convierte en una de las casas de estudios superiores más importantes del país, efeméride que es celebrada cada año en grande por la Sinfónica UdeC.

Es así que la agrupación docta penquista, acompañado del coro más invitados especiales, desplegará una serie de conciertos en los diferentes ciudades donde la UdeC tiene sus respectivas sedes, partiendo hoy a las 19.00 horas en el Teatro Municipal de Chillán. “Queremos agradecer el compromiso y el aporte de la Orquesta Sinfónica y el Coro de la Universidad de Concepción en este nuevo aniversario institucional. Esperamos que, como es tradicional, la comunidad UdeC y también externa nos acompañen en las actividades de celebración de este nuevo cumpleaños, sumándose a cada uno de estos conciertos”, dijo Carlos Saavedra Rubilar, rector de la UdeC.

Tras esta presentación, ambos conjuntos musicales se trasladarán a tierras angelinas, para presentarse este jueves 11 de mayo -19.00 horas- en el Gimnasio del campus UdeC de Los Ángeles. Luego, el sábado 13 de mayo será el turno del Teatro UdeC, a la misma hora, de poder ser el escenario que recibirá este especial concierto.

A la altura de la ocasión, el repertorio a interpretar y que tendrá seis des-



FOTO: CORCUCDEC
LA SINFÓNICA, EL CORO MÁS invitados e invitadas especiales formarán parte de esta especial presentación de aniversario.

De la mano del Coro UdeC y dirigidos por Lorenzo Tazzieri, la agrupación docta penquista desplegará un repertorio con selectas obras clásicas. Serán en total cuatro los conciertos que se realizarán dentro de este contexto.

tacados solistas y la pianista Marcela Mazzini como invitados especiales,

contempla una cuidada selección de clásicas obras tales como “Obertura

Coriolano Op.62” y “Fantasía para piano, coros y orquesta” (Fantasía Coral), del alemán Ludwig van Beethoven. Además, se interpretará del checo Antonín Dvořák la Sinfonía N°9 Op.45 en Mi mayor “Desde el nuevo mundo”. “Como Corcudec siempre es un honor ser parte de los hitos importantes de nuestra casa de estudios. Cada año, la orquesta y coro prepara un programa de alta calidad, por lo que esta ocasión no será distinto. Estamos seguros que será un momento de celebración y conmemoración por un nuevo año. Además, estamos con-

tentos de poder compartir este evento con la comunidad de las distintas sedes de la UdeC”, señaló Rodrigo Díaz, gerente (s) de Corcudec y director del Coro UdeC.

La celebración aniversario tendrá su broche de oro el próximo 18 de mayo -18.00 horas- en el campus UdeC de Santiago, cuando el Quinteto de Cuerdas de la Sinfónica interprete un repertorio en torno a obras de Mozart, Alfonso Leng y Enrique Soro.

OPINIONES
Twitter @DiarioConcepcion.cl
contacto@diarioconcepcion.cl



FOTO: SURPOP RECORDS.
ESTE ADELANTO prepara el camino de lo que será su nuevo álbum.

Isma Peric estrena el sencillo “Mil inviernos”

El cantautor, ilustrador y productor musical local Isma Peric acaba de estrenar su nuevo single “Mil Inviernos” a través de las diferentes plataformas digitales de música.

El músico, reconocido principalmente por su habilidad en la guitarra y por ser parte de diversos proyectos musicales experimentales, presenta una pieza que combina su estilo único con sonidos mucho más ligados al pop.

“Mil Inviernos” representa un nuevo hito en la carrera de Peric,

Un ascendente camino musical

Peric hasta la fecha cuenta con seis sencillos y un LP, siendo este 2023 cuando estrene un nuevo disco.

quien ha logrado consolidarse como uno de los artistas más creativos e innovadores de la escena musical penquista. Con el estreno

de este sencillo también se liberó su respectivo videoclip, el cual estuvo a cargo Llama Media Producciones. En esta pieza audiovisual, se puede apreciar todo el desplante y química que existe en este proyecto musical, que alista lo que será el estreno del nuevo LP tras “Extasis y Osmosis”, liberado en febrero del 2020.

A su haber, el músico cuenta con diferentes sencillos y este último “Mil Inviernos” cuenta con el respaldo del sello SurPop Records.

Cultura & Espectáculos



FOTO: PUNTO DE CULTURA.

Punto de Cultura Federico Ramírez recibe la muestra “Distancias y ausencias”

Desde hace algunos días y hasta el 26 de mayo, estará montada en el Punto de Cultura Federico Ramírez (subterráneo de O'Higgins 555) “Distancias y ausencias”, muestra de Paula Carmona Araya.

La exposición reúne fotografías de intervenciones y foto performances, imágenes en blanco y negro donde dialogan el cuerpo de la artista y el paisaje, abordando las distancias y ausencias desde una persistencia en la memoria.

“En este lugar, por donde se mire

Compuesta por varias series

La muestra se configura en torno a distintas series de fotos -en blanco y negro- realizadas por Carmona entre el 2020 y este 2023.

hay piedras, agua, aire y tierra, materialidades que sugieren la aparición de un paisaje residual tras la desapa-

rición forzada, la violencia institucionalizada, la falla estructural. La muestra ofrece ese punto de inflexión, un hacer con gestos ante el despojo de los sucesivos presentes y nudos de la memoria en estos últimos 50 años en Chile”, afirmó Cynthia Shuffer, curadora de la exposición.

“Distancias y ausencias” inicia la temporada de exposiciones seleccionadas dentro de la Convocatoria Sala Federico Ramírez 2023, la cual se extenderá hasta enero del próximo año.

LA EXPOSICIÓN podrá ser visitada hasta el viernes 26 de mayo.

A PRINCIPIOS DE JUNIO

“Cuentos de alba y muerte” tendrá presentación en biblioteca penquista

El libro, primero en la carrera del joven escritor de Chiguayante Alberto Amigo, se adentra desde la temática de la muerte para mostrar diversos mundos, ya sea desde vivencias actuales hasta la historia antigua de Concepción. Emergente figura literaria que proyecta la creación también de una novela.



FOTO: ALBERTO AMIGO.

Diario Concepción
contacto@diarioconcepcion.cl

Fantasia, drama y ciencia ficción, son algunos de los géneros que se unen en “Cuentos de Alba y Muerte”, ópera prima de Alberto Amigo, periodista y joven escritor chiguayantino que este año decidió reunir sus mejores escritos en este libro, y que presentará el próximo 9 de junio a las 16.00 horas en la Biblioteca Municipal de Concepción.

Tras un año de trabajo, en el que se dedicó a buscar aquel hilo que unía las obras que desde los 15 años viene redactando, recopiló ocho de sus mejores cuentos, los que tienen como tema central la muerte.

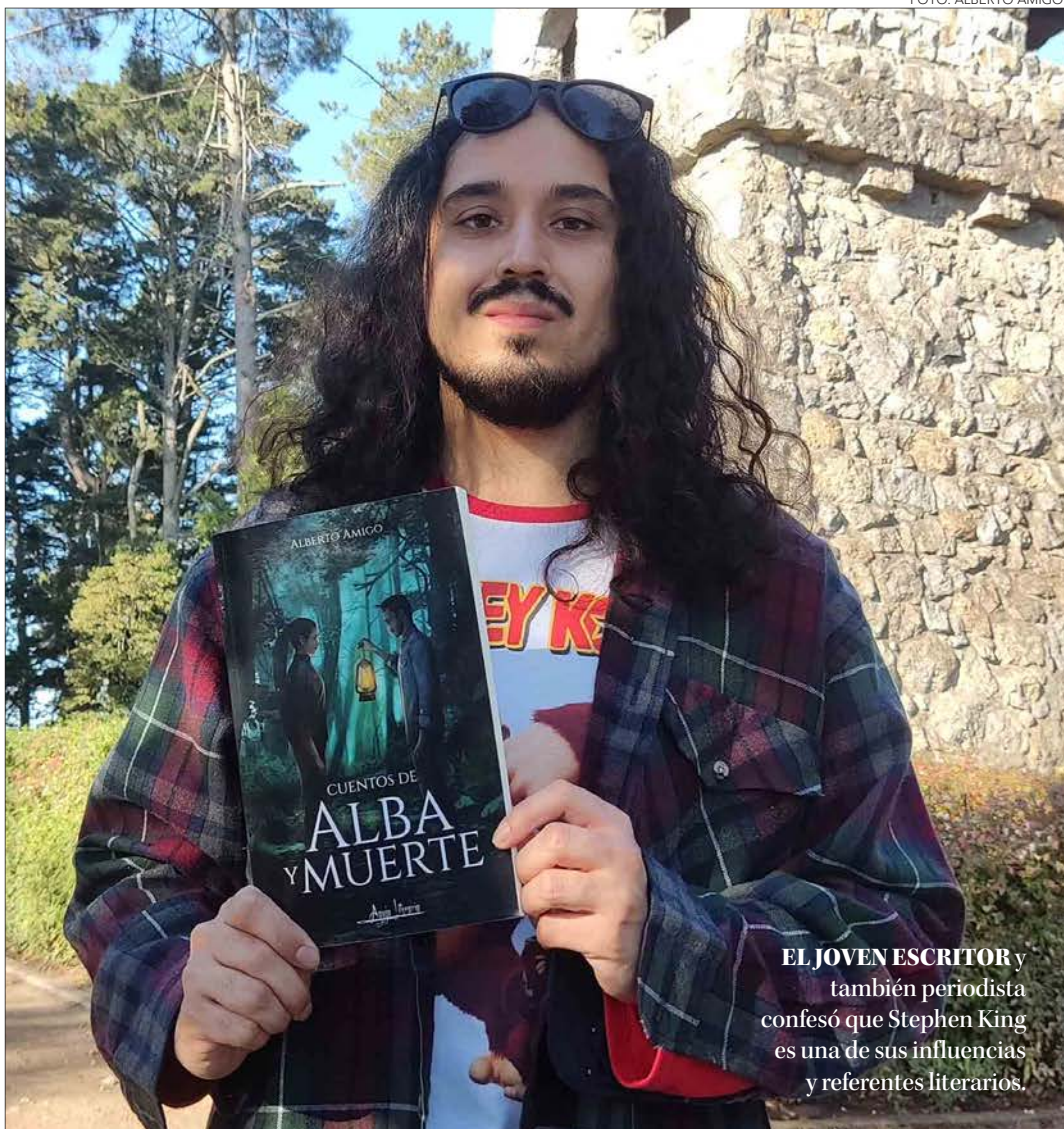
“Hace tiempo tenía esta idea fija, pero nunca había tenido la iniciativa para concretar. Hasta los 20 escribía muy esporádicamente, pero después lo quise sistematizar, en el sentido de que quería que los cuentos tuvieran una temática en específico. Así estuve mucho tiempo buscando un estilo de escritura que me identificara, siempre en medio de la experimentación, entonces me di cuenta que había muchas similitudes respecto al tema de la muerte”, comentó el joven escritor.

Los ocho cuentos que configuran el libro no tienen nada en común, no obstante la muerte de forma literal y metafórica está presente a lo largo de las 100 páginas de la publicación. Así a modo general, las diversas historias abordan temas actuales, como la hiperconexión con las tecnologías, pero también hace contraste desde la ficción, con momentos históricos de la ciu-

100

Páginas conforman este primer libro de Amigo, el cual está distribuido en torno a ocho cuentos. Impreso bajo el sello literario Aguja Editorial.

dad, situándose en el 1500 durante la etapa de conquista de Concepción.

“Pienso que son cuentos que un adolescente perfectamente podría leer, están escritos de una manera dinámica sin ahondar tanto en detalles, por eso creo también que son aptos para cualquier persona. Todos los cuentos son autoconclusivos, menos el último que queda abierto como un prólogo a una novela que quiero escribir, que irá por una línea fantástica y que quiero tenga harta pertenencia penquista, que sean personajes reconocibles, mi idea es crear una mitología en ese sentido”, explicó Amigo.

Cabe recordar que “Cuentos de Alba y Muerte” está disponible para su compra en www.agujaliteraria.com, y además quienes deseen conocer y leer más sobre el autor pueden visitar su cuenta de Instagram y Wattpad, respectivamente, con el nombre @albertofrendo.

OPINIONES

Twitter @DiarioConcepcion
contacto@diarioconcepcion.cl

EL JOVEN ESCRITOR también periodista confesó que Stephen King es una de sus influencias y referentes literarios.

Deportes



Naval vuelve a jugar con público en El Morro

Busca seguir en la punta. Naval recibe hoy a las 15 horas a Buenos Aires de Parral, con dos objetivos: recuperar el primer lugar de la tabla principalmente, y sobre todo tener una tarde tranquila asegurando un comportamiento

tranquilo de los hinchas, que volverán a estar presente en el estadio tras ser suspendidos por incidentes el año pasado.

El "Ancla" está en el tercer puesto, detrás de Imperial y Constitución por sólo un punto.



FOTO: ISIDORO VALENZUELA M.

Carlos Campos A.
carlos.campos@diarioconcepcion.cl

Perdieron el liderato después de la victoria 3-0 que el Tribunal de Disciplina le dio a Cobresal sobre Coquimbo Unido. Huachipato se alista para visitar mañana a una complicada Universidad Católica en Rancagua.

Los acereros van por un triunfo que les permita seguir ilusionados en la parte alta de la tabla, jugando mano a mano ante un rival directo que pese a estar arriba, no lo pasa bien. "En comparativa con los años anteriores pueden estar abajo, pero igual en un nivel alto. Es un equipo que ha generado muchísimo, pero que convierte poco. Los últimos 30 minutos que jugó en el partido que se suspendió no llegó al arco, pero en los duelos anteriores sí. Perdió contra O'Higgins, aunque generó muchas situaciones. Están quizás por debajo de lo acostumbrado, pero tienen los méritos suficientes para ser un rival de cuidado", dijo el DT de Huachipato, Gustavo Álvarez.

¿No se ilusiona?

Restando poco más de una rueda, sin grandes rivales inalcanzables y con un rendimiento acerero que ha sido bueno en general, ¿siente que un par de incorporaciones a mitad de año le podrían dar la chance al equipo de luchar por el título? El DT Gustavo Álvarez sostuvo sobre ello que "periodistas e hinchas esperan que el entrenador diga un título más contundente, pero la verdad que no es algo forzado ni estratégico. Siento, pienso y vivo mi vida así. Si

GUSTAVO ÁLVAREZ:

"Digo lo que puedo garantizar"

¿Podría Huachipato pelear el título con un par de refuerzos? DT acerero habló sobre tal ítem y el duelo ante la UC.

me centro en el paso a paso, voy a generar angustia, si pienso mucho en el futuro, generaré ansiedad por adelantarme. En esta profesión, la zona de influencia de uno es muy acotada. Después de tantos años... debo decir lo que realmente puedo garantizar. El primer día hablé de respeto y trabajo y después hablé de evolución permanente. Si uno tiene 26 jugadores que juegan cada vez mejor, es probable que el equipo funcione mejor. Me gusta hablar, afirmar y prometer lo que puedo cumplir. Ahora estoy centrado 100% en Católica y no pierdo ni 1% en el próximo partido con Ñublense".

En la misma línea, el DT afirmó que "le cuento una anécdota, en 2018 estábamos a dos fechas de ser

campeón y yo seguía con lo mismo, porque en dos partidos puede pasar cualquier cosa. Cuando el árbitro pite el final, veremos para que nos alcanzó. No es un discurso, hablé de partido a partido. Estoy convencido de eso. Lo dije para pelear mantener la categoría, clasificar a las copas y tener un título. Nunca me cambió nada. Ya veremos las opciones que da el mercado para incorporar. Uno aspira a mejorar la producción del equipo y por supuesto que la idea es mejorar el plantel, rendimiento y posición en la tabla. Pasa que no diré que con tal refuerzo lograremos tal objetivo".

OPINIONES

Twitter @DiarioConce
contacto@diarioconcepcion.cl

Rafa Vendrell: el nuevo secretario técnico lila

Tras disolver la comisión fútbol hace unas semanas, en Deportes Concepción fortalecen varias áreas para levantar el nivel en la cancha. Una de ellos fue el arribo de Aiderson Abreu como director deportivo y otro es la llegada de Rafa Vendrell como secretario técnico del "León".

"Está próximo a llegar, no más allá del 20 de mayo debería estar instalado en Nonguén en unas oficinas que estamos construyendo e implementando para el área deportiva. Ya ha estado trabajando en el análisis deportivo de los clubes, plantel y jugadores, aportando al cuerpo técnico. Ahora estará más presente en Nonguén junto al director deportivo", afirmó la presidenta Gabriela Parra.

Pero, ¿quién es Rafa Vendrell? El español llegará a la zona con un nutrido curriculum que incluye el título de entrenador de fútbol profesional, además de un máster en psicología en coaching deportivo. Además, en su carrera ha sido profesor de metodología y táctica, tiene experiencia en ligas de fútbol formativo, fue director

Una final el sábado

Linares es el próximo rival del "León". Para tal duelo, los lilas recuperan a Vargas, Padilla y Vilches.

de la fundación Atlético de Madrid en Egipto, estando también encargado de la captación de jugadores para el West Ham en un proyecto con el fútbol árabe, el Getafe CF en Marruecos y Estados Unidos, además de capacitador internacional en Egipto, Noruega, Perú, Colombia, Estados Unidos, Marruecos, Grecia, Arabia Saudita, Holanda, Portugal e Italia.

Entre los clubes donde se ha desempeñado Vendrell, están el Levante UD, Sporting de Lisboa, CD Alzira, además del West Ham y Atlético de Madrid mencionados anteriormente.

Será la primera experiencia en el fútbol chileno del español, que también tiene una trayectoria muy amplia en la formación.



Deportes

Carlos Campos A.
carlos.campos@diarioconcepcion.cl

Meritoria campaña aurinegra. No le sobra nada a Fernández Vial en este 2023, que con empuje, lucha y sobreponiéndose a la adversidad, se ha parado de igual a igual con todos los rivales de la división, incluso ante un par que sueña con subir.

¿Cómo lo han hecho? Un pilar del tranquilo presente aurinegro es Fernando Lazcano, quién saltó de la cancha a la gerencia deportiva. “En mis últimos años como futbolista hice un diplomado de gestión deportiva y me perfeccioné en esto. No pensé que llegaría tan rápido, pero he ido aprendiendo sobre la marcha. Ha sido una experiencia desgastante, pero gratificante”, contó.

El panorama fue complejo en su arribo. “Había sólo 4 jugadores, hubo que armar el equipo desde cero. Estábamos contra el tiempo, pero me retiré hace poco y empecé a usar los contactos. Llamé a Nery (Veloso), lo conozco desde los 12 años. Luego llamé a Curicó y otros clubes para traer jugadores a préstamo. Ahí esto fue tomando forma para armar un plantel lo antes posible. Dentro de la premura, se hizo bien y todo consensuado. El profe conocía de Everton a (Odswart) Canessa, (Matías) Leiva y (Alexander) Concha. Así armamos el equipo, usando el ingenio y conocimiento de la división y el fútbol chileno”, agregó Lazcano.

Lo anterior sobre el plantel, pero ¿cómo lo hicieron para fichar al DT Jonathan Orellana de muy buena campaña en Primera B el torneo pasado? “El profe mostró disposición desde siempre. A pesar de los momentos de incertidumbre, este es un equipo que llama y atrae a la gente. Él lo encontró un lindo desafío. Sabía lo que era este club, jugó acá y no se iba a sorprender con lo que se encontraría. Partió desde cero y ha sido un pilar importante”, dijo.

Con mesura

Dos victorias, tres empates y dos derrotas registra el “Almirante” en la presente campaña. Más allá de los 9 puntos y una posición quizás algo inmerecida en la tabla producto de duelos donde Fernández Vial pudo merecer más, el gerente deportivo aurinegro toma con tranquilidad la actualidad y lo que viene. “Estamos contentos con el equipo y el juego. Se ha visto una mejora considerable. Uno aspira a más, pero hay que ser mesurados. Ha llegado gente nueva al club, debemos sentarnos a conversar y ver para que estamos. Hay que ordenar al club, pero creo que si usaremos algunos de los cupos disponibles a mitad de año. Aún queda espacio por crecer. El equipo se ha visto cada vez mejor. Defensivamente estamos solventes con la línea de cuatro, pero arriba nos falta fineza para terminar las jugadas”, añadió.

En la misma línea y tomando en



FERNANDO LAZCANO:

“Hay que potenciarse para dar un salto de calidad”

El gerente deportivo de Fernández Vial analizó la actualidad de un club que partió el año con números rojos, pero que de a poco se levanta e ilusiona.



FERNÁNDEZ VIAL está en alza en el torneo de Segunda División.

cuenta un tormentoso inicio de temporada, Lazcano acota que “los primeros dos meses fueron duros, sobre todo por las deudas del club. No diré que estamos perfectos ni saneados completamente, pero esto va tomando forma. Se está llegando a acuerdos de pago, avanzando, dando la cara y tratando de ordenar temas administrativos que nos tenían complicados. Falta por hacer, pero hemos podido ir respondiendo y ordenar la casa para funcionar bien. Hubo que achicar las estructuras y presupuestos en fútbol formativo y femenino. En esta división no se reciben ingresos por televisión y hubo que ordenarnos, trabajando de acuerdo a la realidad. Tuvimos que apretarnos. Estamos tranquilos, avanzando y en orden, con las cosas tomando forma”.

OPINIONES

Twitter @DiarioConce
contacto@diarioconcepcion.cl

