



San Rosendo apuesta por impulso turístico tras declaración como Monumento Histórico de emblemático complejo ferroviario

ECONOMÍA & NEGOCIOS PÁG. 12

Congresistas respaldan cifra que propone Gore de presupuesto regional para el 2024

Además, parlamentarios indicaron que la propuesta se debe estudiar y que el Gobierno Regional debe reunir a los parlamentarios del Biobío para entregar detalles.

POLÍTICA PÁG. 4

Diario Concepción 15 años

Lunes 29 de mayo de 2023, Región del Biobío, N°5459, año XVI

AUTORIDADES SE ENCONTRARON EN VIAJE DE TREN TURÍSTICO POR EL DÍA DE LOS PATRIMONIOS

Biotrén a Lota: trabajan en adelantar plazo para su llegada a la comuna

Alcalde de comuna lotina pide que tren llegue antes de 2025 y no del 2027.

“Esto es algo que nosotros hemos trabajado con el ministro de Transportes, con el sub-

secretario, y desde luego hemos trabajado con EFE Sur, y en ese sentido debo decir que

están todas las voluntades puestas para que podamos llegar lo antes posible con un

tren a Lota”, dijo la delegada presidencial, Daniela Dresdner.

CIUDAD PÁG. 10

FOTO: GENTILEZA COLEGIO CONCEPCIÓN SAN PEDRO



Deporte escolar intensifica su calendario y suma más disciplinas

DEPORTES PÁGS. 16-17

FOTO: CAROLINA ECHAGÜE M.



UdeC golea y al fin vuelve a meterse entre las 7 mejores del fútbol femenino

Campanil está entre los siete mejores equipos después de nueve partidos jugados.

DEPORTES PÁG. 19

FOTO: FELIPE HUENUAN - REVUELO VISUAL / LNB CHILE

Basket UdeC: a dar los primeros pasos para encaminarse a una nueva final

Se medirá con Las Ánimas por las semifinales de la Liga Nacional, un rival que superó a Puente Alto de la mano de un encendido Arnold Louis. Cipriano Núñez, técnico auricelo, anticipó lo que será esta llave y afirmó que “queremos lograr el tricampeonato”.

DEPORTES PÁGS. 14-15





#FUE TENDENCIA

Como cada año, este fin de semana se conmemoró en todo el país el Día de los Patrimonios, jornada en la que se ofrece el acceso gratuito a cientos de edificios históricos y Monumentos Nacionales. Fueron más de más de 2.600 actividades gratuitas, virtuales o presenciales, las que este 27 y 28 de mayo dieron vida a la celebración.

DPR Biobío
@DPRBiobio

"En #lota se vive el #DiaDeLosPatrimonios2023 con diferentes actividades. La alegría, color y diversidad se reconocen en esta comuna histórica. La delegada, @dani_dresdner compartió un bello momento junto a los seremis @MDSBioBio @Hedsondiazc y @Culturas_Biobio @Orly_Pradena".

Poder Judicial Chile
@PJudicialChile

"Corte de Apelaciones de Concepción recibió a cientos de visitantes en el #DíaDeLosPatrimonios2023. Actividad incluyó recorrido por el edificio y presentación de Equipo de Canes Adiestrados de Gendarmería".

Jose Raúl Orrego Ramírez
@Joseraulorregor

"En el #DiaDeLosPatrimonios2023 Roberto Bravo comenzó homenajeando a Víctor Jara a 50 años del golpe de estado y de su muerte, interpretando "Te recuerdo Amanda", "El cigarrito", "Luchín", "Plegaria al Labrador" y "El Derecho de Vivir en Paz".

Jaime Naranjo
@diputadonaranjo

"En el marco de la conmemoración del #DiaDeLosPatrimonios2023 participamos en el homenaje a la memoria de los detenidos desaparecidos en Colonia Dignidad".

Daniel Bravo Silva
@dbravosilva

"En el #DiaDeLosPatrimonios2023 el @PJudicialChile comenzó las actividades de conmemoración de los 200 años que la Corte Suprema cumple en diciembre de este año. ¿Y si les contara que la Corte Suprema estuvo a punto de desaparecer hace casi 120 años?".

ENFOQUE

Patrimonio, accesibilidad y lengua de señas

CARMEN FIGUEROA ELGUETA
Presidenta de la Fundación Centro de Apoyo a Personas Sordas



Los días 27 y 28 de mayo próximos se celebra el Día de los Patrimonios, un gran evento cultural en que varias dependencias públicas y privadas abren sus puertas al público para que conozcan sus dependencias y aprecien la belleza de sus construcciones, como también otras actividades culturales que se realizarán a lo

Invito a todas las instituciones públicas y privadas que empiecen a crear accesibilidad universal.

El Ministerio de Obras Públicas ha planteado la posibilidad de concesionar rutas ferroviarias en conjunto con autopistas en las últimas semanas. Así, por ejemplo, se podría re-concesionar la ruta del Itata e incluir la construcción y operación de una línea férrea paralela a la carretera. El objetivo sería lograr que una infraestructura subsidie a otra y que el proyecto "combinado" sea rentable para el concesionario que desarrolla ambas obras.

Esta situación puede representar beneficios y riesgos. El beneficio evidente es poder utilizar la infraestructura lo antes posible, con recursos frescos para un servicio que se considera necesario socialmente (por ejemplo, un tren desde el norte hacia Concepción).

Además, las concesiones tienen mayores incentivos para generar infraestructura de forma eficiente, en la medida que se cumplan los plazos y se optimice el diseño para reducir los costos de construcción y la operación. Con este modelo de proyectos combinados se elimina la restricción del Estado de llevar adelante cierta infraestructura que no puede ser financiada por la vía de los peaje pagados por los usuarios,

liberando recursos para invertir en necesidades sociales más relevantes.

Sin embargo, también existen riesgos al combinar diversos tipos de concesiones. Primero, la competitividad de la licitación disminuye porque a mayor complejidad de los proyectos, menos empresas a nivel mundial tienen capacidades financieras y técnicas para desarrollar, evaluar y competir por iniciativas que tienen dos aspectos técnicamente distintos (vial y ferroviario). Es importante considerar este riesgo, evaluando cuántas compañías están dispuestas a competir en un proyecto de estas características. Si la licitación no es competitiva, se pierden todos los beneficios que tiene una concesión.

El segundo riesgo es que la forma de adjudicar estas obras es compleja y podría no resultar eficiente. Si se trata solo una carretera con un macro-diseño establecido, el ganador de la licitación será quien oferte un precio más barato, en tiempo de concesión u en otra medida "fácil" de evaluar. Pero si se incluyen varios tipos de infraestructura, entonces la evaluación se puede tornar más subjetiva y no

largo de nuestro país.

En ese marco, según la Ley N°21.303 -que modifica la Ley N°20.422- hace un reconocimiento a la lengua de señas chilena. En su artículo 26 indica que "La lengua de señas chilena es la lengua natural, originaria y patrimonio intangible de las personas sordas, así como también el elemento esencial de su cultura e identidad individual y colectiva. El Estado reconoce su carácter de lengua oficial de las personas sordas."

La lengua de señas es parte del patrimonio cultural chileno y por ende de las personas sordas, entonces cabe preguntarse si las actividades de los días 27 y 28 de mayo tienen considerada la accesibilidad a los espacios públicos en lengua de señas y si hay algún tipo de reconocimiento a la lengua de señas como parte del patrimonio inmaterial chileno.

La respuesta seguramente será:

"sí, hay instituciones que tienen interprete en lengua de señas o alguna actividad para facilitar la accesibilidad de personas con discapacidad", pero pocas personas se acuerda de la ciudadanía sorda, quienes no sólo queremos accesibilidad en los días de los patrimonios, sino que también durante todo el año.

No es justo hablar de inclusión si sólo se considera algunos grupos, no a todos, pues es más fácil y económico poner unos letreros en Braille o poner una rampa que tener algún sistema de accesibilidad para personas sordas.

Invito a todas las instituciones públicas y privadas que empiecen a crear accesibilidad universal, considerando los requerimientos de TODOS y no de unos pocos, recordando lo más importante, acercarse a las personas que van a requerir esos ajustes y preguntarles lo que necesitan.

Beneficios y riesgos de las concesiones "combinadas"



JOSÉ OLIVEROS

Académico Facultad de Ingeniería UdeC
Miembro del Consejo de Políticas de Infraestructura

adjudicar al oferente que entrega mayor valor al Estado. Es difícil decidir lo relevante de cada criterio de evaluación, especialmente, si se contempla como variable a ponderar la "calidad del diseño" para solo una parte de la iniciativa.

Resulta necesario mitigar los riesgos que se presentan en este tipo de proyectos. La idea es que los ciudadanos podamos disfrutar de los servicios que se puedan desarrollar utilizando el modelo de concesiones.

Las palabras vuelan, lo escrito permanece

EDITORIAL

Un total de 12 fiscalizaciones agrícolas se realizaron en el marco de un programa inspectivo con revisiones especialmente enfocadas en materia de seguridad y salud de faenas, en torno a predios de temporada, transporte de trabajadores temporeros y packing. De estas, se registraron infracciones en el 50% de los casos.

De los resultados, Predio Agrícola de Temporada y packing fueron las áreas que resultaron con infracciones y multas: cuatro y tres, respectivamente.

En este contexto y con el análisis de los resultados, las autoridades señalaron que la higiene y la seguridad en el trabajo agrícola son temas que se han transformado en una problemática que ha perdurado por años.

“Tal como lamentablemente lo demuestran las estadísticas oficiales y los resultados de este programa inspectivo 2023, en el que poco más de dos tercios de las infracciones detectadas correspondieron a materias de higiene y seguridad”, señaló el director del Trabajo, Pablo Zenteno.

Específicamente, en el Biobío hubo 168 trabajadores fiscalizados en el contexto de la fiscalización agrícola realizada entre enero y marzo de este año. Seis de estas presentaron un total acumulado de 16 infracciones. De esa cantidad, cuatro significaron multas, llegando a \$32 millones 389 mil 480.

Los problemas que siguen pendientes en el empleo agrícola



Deben concretarse mecanismos que aseguren aspectos básicos de la labor agrícola. Esto acompañado con rigurosas fiscalizaciones que revelen con exactitud la situación laboral de las personas que trabajan en la agricultura.

Cabe recordar que según estadísticas de la Superintendencia de Seguridad Social, el trabajo agrícola de temporada registra una tasa de accidentabilidad del 3,9%, solo superada por la industria manufacturera, con el 4%.

El alto porcentaje de infracciones en la Región del Biobío deja en evidencia de que el trabajo en la agricultura es sinónimo de falta a la seguridad de sus trabajadores, a pesar de que se trata de un área bastante importante para el desarrollo productivo del país.

Deben concretarse mecanismos que aseguren aspectos básicos de la labor agrícola. Esto acompañado con rigurosas fiscalizaciones que revelen con exactitud la situación laboral de las personas que trabajan en la agricultura y que las infracciones también muestren la gravedad en las faltas en estos puestos de trabajo.

También, y no menos importante, es necesario seguir fomentando la formalidad en este tipo de empleo, ya que esto igualmente le entrega garantías a los trabajadores y trabajadoras de la agricultura en la Región.

CARTAS

Agradecimiento a la Salud

Señora Directora:

La nunca bien ponderada Salud Pública, merece mi más significativo homenaje.

Después de sufrir un duro golpe en mi salud y vivir largos momentos de angustia, me vi enfrentado a un servicio de salud pública de excelencia técnica profesional y de un alto compromiso con los valores, la ética y el buen servicio público. Mi tránsito por la búsqueda de atención comenzó en el “SAR” de Chiguayante, en donde dos señoritas “Tens” actuaron con rapidez y excelencia. No sólo me dieron las primeras atenciones de urgencia, sumaron a ello un certero diagnóstico, confirmado luego por el médico de turno, y traslado urgente al Hospital Regional de Concepción.

Allí, tuve una maravillosa recepción y atención de todo el personal y que se extendió durante cada uno de los 6 días en que permanecí hospitalizado.

Privilegiado testigo del compromiso, actitud humanitaria y excelencia profesional de enfermeras, médicos, Tens, incluso funcionarios administrativos que se sumaban a la colaboración del arduo

trabajo del personal en cada turno (12.hrs) que atendían las urgencias que, incluso, llegaban sin dar tregua, amontonando pacientes en los pasillos de la sección GES.

Sometido a dos completísimos procedimientos en unos pabellones quirúrgicos de lujo, del mismo carácter la atención de un equipo médico profesional que también armonizaron su competencias profesionales con una relación humana del más alto nivel.

Se repite mi experiencia con el traslado a una sala de cardiología en donde, hasta el momento de mi feliz alta médica, recibí maravillosas atenciones.

Insistir en los necesarios y merecidos reconocimientos, felicitaciones y agradecimientos al personal médico, enfermeras, Tens y todo aquel que, trabajando en un servicio de salud, es capaz de sumar a sus competencias profesionales, esa cuota de humanismo y respeto por las personas, conductas tan escasas hoy en una sociedad fundada en el individualismo recalcitrante. Finalmente, y para ser justos con la realidad y por sobre todo por toda esa gente que hace inmensos esfuerzos por servir de verdad, comprometidos, valiosos

en lo profesional y lo humano, debo señalar, sobre todo para las autoridades que dirigen ese establecimiento, un lamentable lunar. Pongan rigor en la supervisión y control en el personal joven, Tens y enfermeros que operan en una oficina contigua al GES, en donde los valores expresados en este relato, se ven reblandecidos y cobran niveles lamentables, comparados con la excelencia observada en la más alta mayoría del personal.

Finalmente a las autoridades del área. Urgente, se requiere mínimo medio hospital más.

¡Un corazón agradecido!

Juan Luis Castillo Moraga

Veredas

Señora Directora:

Todas las comunas del Gran Concepción tienen problemas en sus veredas. Al caminar por ella, siendo una persona de mediana edad, he tenido problemas, a punto de sufrir accidentes o caídas. Nunca es suficiente, al parecer, que existan cada día más reclamos por lo mismo. Son mejoras necesarias.

Pamela Rodríguez



Envíe sus cartas, con una extensión máxima de 1.400 caracteres, con espacios vía email a:

- ◆ contacto@diarioconcepcion.cl
- ◆ Cochrane 1102, Concepción

La correspondencia debe consignar claramente la identidad del remitente y su número de teléfono.

Hacemos presente que el diario no puede constatar fehacientemente la identidad del autor de la correspondencia y reproduce la indicada por éste, deslindando ulterior responsabilidad.

La Dirección se reserva el derecho de seleccionar, extraer, resumir y titular las cartas recibidas, sin explicación alguna y evitando cualquier discusión con el remitente.

Política

“Espero que el gobernador, Rodrigo Díaz, nos convoque a todos los parlamentarios”.
Eric Aedo Diputado (DC).

“No estoy dispuesta a aceptar recortes ni condicionamientos del Gobierno central”.
Marlene Pérez Diputada (Independiente-UDI).

“Solicitar un aumento en el presupuesto para Biobío es de toda lógica”.
María Candelaria Acevedo Diputada (PC).

Sebastián Rojas Guerstein
contacto@diarioconcepcion.cl

Tras conocerse el monto que el Gobierno Regional (Gore) solicitará para el presupuesto local del 2024, más de \$161 mil millones de pesos, congresistas del Biobío abordaron la cifra, junto a diferentes factores que fundamentan su incremento, como la inflación, proyectos comprometidos, reconstrucción tras incendios forestales, modernización de la Región, etc.

Cabe destacar que anualmente, luego de que cada región e institución estatal genera su solicitud de presupuesto para el siguiente año, el Ejecutivo, junto al Ministerio de Hacienda y la Dirección de Presupuestos (Dipres), deben cotejar todos los montos que, luego, mediante la formulación del proyecto de Ley de Presupuestos, son enviados al Congreso para su discusión y aprobación.

Convocatoria

El diputado de la República, Eric Aedo (DC), indicó que es una buena cifra considerando que la inflación llegó casi al 13%, por lo que se habla de un aumento real del 42% del presupuesto a solicitar. “Ahora habrá que ver cómo se logra defender este presupuesto en el marco de la negociación de la Ley de Presupuesto 2024, y en ese proceso espero que el gobernador, Rodrigo Díaz, nos convoque a todos los parlamentarios de la región para conocer en detalle la propuesta, para tener los elementos necesarios que nos permita defender este presupuesto”.

El diputado también dijo que su posición en la Cámara de Diputados y Diputadas tendrá un carácter de defensa del presupuesto que se propone, pero “insisto que es fundamental que tengamos los argumentos para ello, y para eso es vital que el gobernador regional nos dé a conocer los alcances, los objetivos, las metas que se buscan alcanzar con este presupuesto”.

La diputada, María Candelaria Acevedo (PC), señaló de igual manera que debido a que la Región tiene un porcentaje de ejecución elevado, “solicitar un aumento en el presupuesto para Biobío es de toda lógica”. Sin embargo, comentó que deberá analizar en detalle la propuesta, “ver cuáles serán los proyectos priorizados y en base a eso tener las certezas sobre el monto que se requiere para llevar adelante esas iniciativas en la Región”.

De igual forma, su posición en la Cámara será en base a la conclusión del estudio del presupuesto

Además, parlamentarios abordaron que la propuesta se debe estudiar, que el Gore debe reunir a los parlamentarios del Biobío para entregar detalles y, además, mostraron su posición ante el proyecto de ley “Regiones más fuertes”.

PROPUESTA ALCANZA \$161 MIL MILLONES PARA ERARIO LOCAL

Congresistas respaldan cifra que propone Gore de presupuesto 2024

FOTO: CAROLINA ECHAGÜE M.



que se busca solicitar y en qué pilares se sostendrá. “De todas formas, me parece que debe existir un aumento para la zona, dado el proceso de reconstrucción en el que nos encontramos tras los mega incendios, pero también para poder desarrollar mejores planes de prevención ante este mismo fenómeno y otros que sufrimos en la Región. Eso, sin contar las importantes obras que se desarrollan y las que están pendientes, tal como el Museo de la Memoria”.

Quien también valoró el incremento del ideal del presupuesto, fue la diputada, Flor Weisse (UDI), quien comentó que “la región del Biobío es una región que tiene múltiples necesidades y que debe abordar una serie de situaciones que

ameritan elevar la cifra solicitada, en relación a años anteriores. El apoyo a emprendedores, la reactiva y afectación que dejó los incendios en el verano justifican el monto solicitado”.

Además, sobre su postura en la Cámara, indicó que “siempre que se requiera apoyar a la Región estaré presente, y priorizaré a los habitantes de la Provincia de Biobío, Arauco y la comuna de Lota”.

Defensa acérrima

La diputada, Marlene Pérez (Independiente-UDI), comentó en relación al presupuesto que se solicitará que “me parece adecuada y con la ambición necesaria, considerando la alta ejecución presupuestaria liderada por el Gobernador Rodrigo Díaz. (...) Siempre se requieren

más recursos para reactivar la economía, fortalecer la salud, mejorar la educación, proteger el medio ambiente y garantizar los derechos sociales. Por eso, creo que el Gore está bien encaminado en dicha solicitud”.

Además, señaló que su posición en la Cámara será “defender los intereses de la región y exigir un presupuesto justo. No estoy dispuesta a aceptar recortes ni condicionamientos del Gobierno central, que ha demostrado una falta de compromiso y de sensibilidad con las necesidades de las regiones. Voy a votar en conciencia y en representación de las demandas de mi región”. Además, la diputada realizó un llamado a “la unidad para defender el presupuesto regional que nos permita construir

juntos y juntas un Biobío más fuerte y más justo”.

Regiones más fuertes

Además, el diputado y las diputadas del Biobío se refirieron al proyecto de ley del Gobierno, “Regiones más fuertes”, que fue ingresado el 16 de mayo con suma urgencia al Congreso.

Para la diputada Acevedo, “es uno de los cambios más profundos que se realizarán durante este Gobierno, avanzando en la modernización del Estado, otorgando una mayor autonomía fiscal a los gobiernos regionales (...), por lo que espero que a la brevedad pueda ser discutido en el pleno de la sala”.

“En términos generales es un buen proyecto que avanza en la dirección correcta en materia de descentralización. Le otorga mayores atribuciones a los gobiernos regionales (...), pero lo más importante es que estas atribuciones permitirán orientar el desarrollo de un territorio y eso es un paso importante”, dijo Aedo.

La diputada Pérez, en su línea, dijo respecto al proyecto que “seguiré apoyando en darle más autonomía y poder a las regiones. Tengo la convicción que debemos terminar con la centralización que nos sigue impidiendo avanzar en temas relevantes para nuestra región”, sin dejar entrever reparos al proyecto como el posible cobro en vías cuando haya congestión. Por su parte, la parlamentaria Weisse, señaló que “es importante brindar autonomía a las regiones y poder de decisión para avanzar en el desarrollo de la Región del Biobío, sobre todo para aportar especialmente a las comunas más apartadas y con características de ruralidad”.

OPINIONES

Twitter @DiarioConcepcion
contacto@diarioconcepcion.cl

Política

Diario Concepción
contacto@diarioconcepcion.cl

Es complicado el escenario sanitario que se vive en Penco, producto de la saturación y colapso del actual cementerio parroquial, ubicado en medio de la comuna. Bajo este contexto el Consejero Regional y presidente del Comité de Fomento Productivo de Biobío, Rodrigo Vera, hizo un llamado al Gobernador Regional y a sus pares del Consejo Regional a aprobar los 2.758 millones de pesos que permitirían contar con un nuevo campo santo en la comuna, "de esta forma se daría tranquilidad a las familias Penconas para dejar sus seres queridos ante el colapso del actual cementerio parroquial."

En esta misma línea el presidente de la Unión Comunal de Juntas de Vecinos de Penco, Romualdo Sáez, hizo eco del llamado, señalando que prácticamente no hay cementerio en Penco y que se encuentra colapsado, llegando a tal nivel que se debe hacer tumbas incluso en los pasajes donde transitan los deudos, es más, "... está colapsado absolutamente y además el cementerio se está cayendo a pedazos", indicó el dirigente.

Vera informó que en el GORE se reevaluará al proyecto original del año 2021 que contempló un presupuesto de mil 600 millones, licita-



IMAGEN / RENDER

CONSEJERO RODRIGO VERA AFIRMA QUE ESPACIO ACTUAL ESTÁ COLAPSADO

Piden aprobar recursos para cementerio de Penco

Votación para aumentar monto se realizará el próximo miércoles en sesión ordinaria del Consejo Regional.

ción declarada desierta por faltas de oferentes el año 2022, debido al aumento en el valor de los materiales de construcción y mano de obra en comparación al año 2021, motivo por el que se votará complementar con mil cien millones de pesos (M\$1.134.354) lo que conllevaría un presupuesto de inversión para el nuevo cementerio de 2.758.701 de pesos.

De ser aprobado se vendría a absorber la demanda de terrenos familiares, permitiendo dar accesibilidad a una sepultación cercana y viable económicamente para los vecinos de la Comuna de Penco, retomando tradiciones como acompañar caminando a los cortejos fúnebres señaló la autoridad.

Una vez iniciada la ejecución del proyecto, éste debiera estar terminado en 8 meses, contempla una extensión de 1,6 hectáreas que permitirán cubrir la demanda de sepultaciones y superar el colapso sanitario por los próximos 10 a 15 años señaló Rodrigo Vera, por ello reiteró la necesidad de contar con un nuevo campo santo para la comuna, situación que debiera ser resuelta el próximo miércoles 31 de mayo en sesión del Consejo Regional.

OPINIONES

Twitter @DiarioConce
contacto@diarioconcepcion.cl

PubliReportaje



CGE REALIZA IMPORTANTES OBRAS DE INVERSION EN INFRAESTRUCTURA ELÉCTRICA EN ÑUBLE PARA CONTRIBUIR A PUESTA EN FUNCIONAMIENTO DE PMGD DE 2,85 MW

CGE, empresa que presta servicio de distribución eléctrica entre las regiones de Arica y Parícuta y La Araucanía informa que en el marco del trabajo continuo para robustecer el sistema eléctrico, mejorar la calidad y continuidad del suministro eléctrico, durante el mes de mayo del presente año, realizó importantes obras de inversión de infraestructura eléctrica con la finalidad de poner en servicio la infraestructura eléctrica necesaria para la conexión PMGD "El Reconquistador", correspondiente a un parque fotovoltaico que permitirá inyectar al sistema de distribución 2,85 MW. El citado parque fotovoltaico se encuentra ubicado en la Ruta N° 126, comuna de Quirihue.

Las obras de instalación de la infraestructura eléctrica tuvieron

Como parte de las acciones del Plan Integral de Gestión de Redes que la compañía desarrolla en la región de Ñuble, estas obras de inversión permitirán inyectar al sistema de distribución 2,85 MW desde la central PMGD El Reconquistador, lo que se traduce en un importante respaldo al suministro eléctrico ante la mayor demanda de nuestros clientes.

una duración de cinco meses, con una inversión cercana a los 765 millones de pesos y contemplaron la instalación de 10.300 metros de conductor de media tensión trifásica, 240 postes de concreto de 11,5 y 13,5 metros. respectivamente, 70 metros de red de media tensión trifásica subterránea y su respectiva canalización para tránsito alto, construida con la técnica de "tunelera" para evitar la rotura de calzada en la Ruta N° 126, que va desde la comuna de Quirihue a la comuna de Cauquenes, y el reemplazo de 5 transformadores de distribución.

Junto a lo anterior, esta obra contempló además la provisión e instalación de equipos de alta tecnología como un reconector electrónico, seccionamientos, pararrayos y todo el equipamiento necesario para la correcta operación ante emergencias o interrupciones de suministro por trabajos de mantenimiento programados o causas ajenas a la responsabilidad de CGE como los son los choques a postes o la intervención no autorizada de terceros en las redes.

Para la construcción de estas obras se debieron realizar gestiones y acciones adicionales, tales

como trámites viales, gestión de permisos con propietarios de terrenos colindantes a las instalaciones para realizar tala y poda requerida para el emplazamiento de la red aérea, así como estudios para una adecuada coordinación y ajustes de protecciones.

Durante el presente año, CGE ha destinado importantes recursos para el desarrollo de proyectos de inversión y mantenimiento para la región de Ñuble, impactando positivamente en los índices de calidad y continuidad de suministro. Uno de los ejemplos es la inversión de este proyecto.

Estas acciones concretas refuerzan nuestro plan permanente de gestión de redes, que contempla la revisión detallada de nuestra infraestructura, incorporación de mejoras tecnológicas en nuestras redes, la adopción de las mejores prácticas internacionales y el desarrollo de un vínculo más estrecho y directo con las comunidades en donde operamos.

Consejo

"CGE reitera el peligro de aproximarse a las redes e infraestructura eléctrica y hace un llamado a sus clientes a tomar algunas medidas de seguridad para evitar accidentes, como no acercarse a conductores o cables dañados o que estén en el suelo, ya que podrían estar energizados.

“El tamaño de los proyectos que actualmente se están desarrollando, por su magnitud, supera las capacidades que tenemos montadas en la administración pública y eso obliga a tener ciertos plazos que podrían ser acortables si es que tuviéramos mayor cantidad de recursos humanos”.

Rodrigo Medina, secretario ejecutivo Sectra

Pablo Carrasco Pérez
pablo.carrasco@diarioconcepcion.cl

Cuando el pasado 5 de mayo, el ministro de Transportes Juan Carlos Muñoz junto al gobernador regional Rodrigo Díaz presentaban un plan que busca concretar obras de infraestructura e inversiones en transporte público en un plazo de 5 años, como respuesta a la crisis de movilidad que se vive en el Gran Concepción, entre los presentes estaba Rodrigo Medina, Secretario Ejecutivo del Programa de Vialidad y Transporte Urbano (Sectra), a nivel nacional.

Y para quienes conocen la interna de cómo se gestó esta iniciativa que pretende remontar el enorme retraso en materia de conectividad vial y de planificación urbana, no existen dudas que el cerebro detrás del plan “Más Movilidad” es el propio Medina y el equipo que dirige.

Penquista y con trabajo de años en la oficina local de Sectra, conoce perfectamente cuál es la situación que se vive en el Concepción Metropolitano y por dónde deben ir las soluciones. Por eso, estará a la cabeza del comité técnico que contempla la gobernanza de este plan, donde también existe un comité político que está liderado por el subsecretario de Transportes Jorge Daza.

¿Pero qué hará y qué rol tendrá el comité técnico del plan? Son parte de las preguntas que respondió el jefe nacional de Sectra, en conversación con Diario Concepción.

-¿Cómo funcionará la gobernanza de este Comité que gestionará el plan Más Movilidad?

- La gobernanza tiene dos grandes componentes. Hay una gobernanza de carácter político, donde van a estar las autoridades y que va a ser el lugar donde se tomen las decisiones y por otra parte va a haber un equipo técnico asesor,

GRUPO DE PROFESIONALES SERÁ FINANCIADO POR EL GOBIERNO REGIONAL Y TRABAJARÁN EN LA ZONA

Secretario ejecutivo de Sectra explica el rol asesor del comité técnico del Plan Más Movilidad

Rodrigo Medina lidera a nivel nacional el Programa de Vialidad y Transporte Urbano que estará a la cabeza del grupo de profesionales que se contratará para llevar adelante en 5 años proyectos que llevan 20 años y más en carpeta. ¿Qué rol y tareas tendrá esta “oficina”? lo aclara en la siguiente entrevista.

FRASE

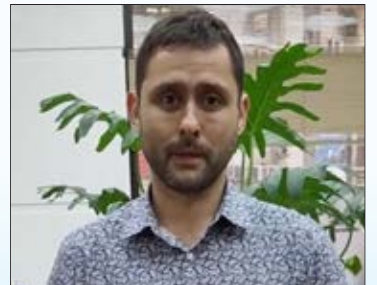

“Tenemos buenos ejemplos de equipos que han permanecido en el tiempo con una función, tuvimos un comité que trabajó mucho tiempo en Ribera Norte”

Rodrigo Medina, secretario ejecutivo Programa de Vialidad y Transporte Urbano, Sectra.

dedicándose exclusivamente a sacar adelante los proyectos que se indicaron. Esto con el objetivo de desarrollar procesos en tiempos menores, catalizar los procesos si se quiere decir de otra manera, básicamente porque el tamaño de los proyectos que actualmente se están desarrollando, por su magnitud, supera las capacidades que tenemos montadas en la administración pública y eso obliga a tener ciertos plazos que podrían ser acortables si

es que tuviéramos mayor cantidad de recursos humanos.

cantidad de recursos humanos.

-Entonces, ¿Cuál será en lo concreto la labor del equipo técnico?

- Este equipo es la idea que pueda cooperar al resto de las instituciones, al resto de los ministerios, aportando información, ayudando en la formulación de nuevos proyectos, resolviendo cualquier obstáculo que pueda haber a lo largo del proceso y además poniendo a disposición de la gobernanza política aquellos aspectos que requieran una decisión rápida y que nos permitan apurar el desarrollo de un estudio, por ejemplo”. La idea es que este equipo técnico identifique estos puntos conflictivos, genere alternativas de solución y las p r o -

ponga al comité político que va a estar compuesto principalmente por los ministerios, el gobierno regional y la delegación presidencial. Sumaría también a los municipios dependiendo de la temática.

-¿De dónde va a surgir este equipo técnico?

- El equipo técnico va a estar radicado en el ministerio de Transportes, en específico en Sectra, pero va a ser financiado por el gobierno regional. Hay mecanismos me-



MÁS MOVILIDAD. El pasado 5 de mayo se presentó el plan que será gestionado desde Transportes y el Gore mediante un comité político y otro técnico.

FOTO: RAPHAEL SIERRA P.



diante los cuales el gobierno regional puede traspasar recursos y la idea es que se ejecute, esto todavía no se ha realizado, es parte de lo que se está haciendo hoy como trabajo, que el gobierno regional pueda traspasar esos recursos y se contrate un equipo de profesionales específico que va a estar dedicado de manera exclusiva a estas tareas.

-¿Cuántas personas debería formar parte de este equipo?

- Respecto a eso no me quiero adelantar tanto porque próximamente se va a realizar la primera sesión del Comité y si bien estamos todos convencidos del diagnóstico y que se requiere reforzar el recurso humano, que se necesita un equipo técnico, tanto el perfil de las personas, las dimensiones que en el fondo debería tener este equipo técnico es uno de los temas que queremos someter a la decisión de las autoridades. Van a existir propuestas, sin duda, pero va a ser parte de la toma de decisiones de las autoridades que componen esta gobernanza.

-¿Cuál será forma en que se van a comunicar o enlazar con los ministerios o instituciones que tiene algún rol en la ejecución de los proyectos, por ejemplo, la nueva oficina regional de Concesiones que el MOP instalará en la zona?

- Hay un primer elemento que es la cooperación, los proyectos de infraestructura van a seguir estando alojados en los ministerios respectivos, sin embargo, para desarrollar un proyecto de infraestructura hay una serie de pasos previos que tiene que ver con la formulación del mismo, con la evaluación, con el desarrollo de planos que permitan ejecutar ese proyecto. Por tanto, este equipo podría por ejemplo ayudar en esas funciones, para que un siguiente paso el ministerio que tenga que ejecutarlo ya tenga desarrollada la primera parte, que es un buen

ejemplo de cómo este equipo técnico podría facilitar el trabajo de un ministerio.

Pero por otra parte, en ciertos desafíos que tenemos en el territorio, conviven varias instituciones en la solución. Un caso específico es lo que tenemos en San Pedro de la Paz, donde resolver algunos temas de movilidad requiere la participación del ministerio de Vivienda, de Obras Públicas; puede ser la dirección de Vialidad, Concesiones, la Dirección de Obras Hidráulicas, hay una diversidad de instituciones que tienen que participar de una solución, por lo tanto en esa labor, en donde tenemos que coordinar la labor de cada una de esas instituciones, donde se

tienen que plantear alternativas que van generando tareas a los organismos públicos, la idea es que eso este dirigido y liderado por este equipo técnico, que permita no solo reunirlos, sino que también hacer propuestas de cómo ir resolviendo y se haga el seguimiento de que lo acordado se vaya cumpliendo. El carácter del equipo técnico no es solamente monitorear, es también ayudar a resolver problemas que vayamos teniendo en el desarrollo de los proyectos que están considerados dentro del plan Más Movilidad.

- La ejecución de este plan va a traspasar la barrera del presente gobierno e in-

cluso del propio gobierno regional, ¿Qué asegura que este comité técnico no se va a diluir o dejar de operar en 3 o 4 años más?

- Primero que todo trataría de enfatizar que esta conjunción de proyectos por la magnitud que tienen son políticas públicas de estado, van a requerir sí o sí la permanencia en un tiempo que excede los gobiernos de turno y en general en todos los proyectos de infraestructura importantes, requerimos de esto, requerimos que haya una persistencia o mantener una cierta línea en el tiempo que permita lograrlos. La mayoría de los proyectos estructurantes, en infraestructura, en transporte, en movilidad superan con creces los cuatro años, partiendo de esa base el equipo técnico necesario para desarrollarlos es parte del todo. Los proyectos requieren de un equipo que los desarrolle, por lo tanto, efectivamente yo lo vería como un todo, no haría la distinción entre las personas que están llamadas a desarrollar este trabajo respecto de los proyectos, son parte de una misma combinación. Por lo tanto, desde ahí, debiese haber una continuidad de esto.

Además, tenemos buenos ejemplos de esto acá en Concepción, de equipos que han permanecido en el tiempo con una función, tuvimos un comité que trabajó mucho tiempo en Ribera Norte, donde igualmente hubo un proyecto de largo plazo, estratégico, de carácter urbano en que se requería un equipo técnico destinado y dedicado exclusivamente a esa tarea, y también con buenos resultados.

OPINIONES

Twitter @DiarioConce
contacto@diarioconcepcion.cl



ILUSTRACIÓN: ANDRÉS OREÑA P.



CONVOCA LLAMADO ESPECIAL A POSTULACIÓN PARA SELECCIÓN DE PROYECTOS DEL PROGRAMA ESPACIOS PÚBLICOS, AÑO PRESUPUESTARIO 2024

**RESOLUCIÓN EXENTA N°322
CONCEPCIÓN, 28 ABRIL 2023**

VISTOS:

La Ley N° 19.880, de 2003, que establece Bases de los Procedimientos Administrativos que rigen los actos de los Órganos de la Administración del Estado; el D.S. N° 312 (V. y U.) de 2006, que reglamenta el Programa de Espacios Públicos; la Resolución Exenta N° 1.596 (V. y U.) de 2013, que fija procedimiento para la aplicación práctica del Programa de Espacios Públicos; el oficio ORD N° 188 de fecha 24.03.2023, de la Subsecretaría de Vivienda y Urbanismo, que informa procedimiento del llamado especial de conservación para postulación y selección de iniciativas al Programa de Espacios Públicos, período presupuestario 2023-2024; el D.S. N° 397 (V. y U.) de 1976, que establece el Reglamento Orgánico de las Secretarías Regionales Ministeriales de Vivienda y Urbanismo; la Resolución N° 7 de la Contraloría General de la República, de 2019, que fija normas sobre la exención del trámite de toma de razón; el Decreto Exento N°19 (V. y U.) de fecha 06.05.2022, que nombra a la Secretaria Regional Ministerial de Vivienda y Urbanismo de la Región del Biobío; y

CONSIDERANDO:

1) Que, de conformidad a lo dispuesto en el artículo 5 del D.S. N° 312 (V. y U.) de 2006, corresponde a esta SEREMI convocar a postulación para la selección de los proyectos del Programa de Espacios Públicos, indicando los períodos de postulación, el calendario y los plazos correspondientes, la forma de presentación, lugares de recepción y otros requisitos que deban cumplir los proyectos.

2) Que, conforme al procedimiento fijado por la Resolución Exenta N° 1.596 (V. y U.) de 2013, es factible desarrollar proyectos de Conservación de Espacios Públicos existentes, con un costo de hasta 6.000 UF, conforme a los lineamientos ministeriales vigentes en la materia.

3) Que, por su oficio ORD N°0188 del 24.03.2023, la Subsecretaría de Vivienda y Urbanismo, informó el procedimiento del llamado especial para postulación y selección de iniciativas al Programa de Espacios Públicos, año presupuestario 2024.

4) Que, la Sección de Coordinación Provincial y Comunal de esta SEREMI, ha propuesto los requisitos que deben cumplir los proyectos que postulen al llamado especial del Programa de Espacios Públicos, correspondiente al año presupuestario 2024.

Que, en mérito de lo expuesto, corresponde dictar la siguiente,

RESOLUCIÓN

1) CONVÓCASE a las Municipalidades de la Región del Biobío a postulación para selección de los proyectos del Programa de Espacios Públicos, llamado especial de Conservación de Infraestructura Pública, año presupuestario 2024.

2) FÍJANSE las siguientes condiciones para la referida postulación:

LUGAR DE RECEPCIÓN DE ANTECEDENTES	FECHAS DE REVISIÓN DE LOS PROYECTOS	FECHAS DE RECEPCIÓN DE ANTECEDENTES PARA LA POSTULACIÓN	FORMA DE POSTULACIÓN
<p>REVISIÓN DE LOS PROYECTOS (OBLIGATORIO) Vía remota ingresando los antecedentes al mail candaluz@minvu.cl</p> <p>POSTULACIÓN: Ingreso del oficio conductor, vía física junto con la ficha de postulación. Ingreso de todos los demás antecedentes en formato digital, subidos a un repositorio digital (nube) y enviar el link de descarga al mail candaluz@minvu.cl</p>	<p>Revisión Obligatoria entre el 25 y 27 de septiembre del 2023, ambas fechas inclusive.</p>	<p>Desde el 11 al 13 de octubre de 2023, ambas fechas inclusive.</p>	<p>Se debe ingresar en formato físico lo siguiente: a) Oficio conductor del Alcalde dirigido al Secretario Regional Ministerial de Vivienda y Urbanismo Región del Biobío, presentando los antecedentes del proyecto y comprometiéndolo el aporte municipal que se requiere para la ejecución de la obra, <u>debidamente aprobado por el Concejo Municipal cuya evidencia será mediante certificado.</u> b) Ficha de Postulación año 2023-2024, de acuerdo a formulario proporcionado por la SEREMI. Se debe ingresar en formato digital lo siguiente: c) FICHA IDI. d) Informe sobre la inclusión del proyecto en planes de desarrollo Regional o Comunal, representado en un plano escala 1:5.000, sobre el cual se deberá indicar la relación del proyecto con las principales vías estructurantes y con otros proyectos existentes de inversión pública. e) <u>Descripción y Diagnóstico situación actual.</u> - Definir un área de atención de 500 metros utilizando como centro del área a intervenir aquel sector que mayor deterioro del espacio público presente. Presentar plano escala 1:500. Reconocer en el plano del área de atención todos los lugares que requieren ser recuperados, identificando en ella tipologías de espacio público correspondientes, su estado de deterioro y usos principales, con el objeto de poder determinar puntos y áreas de medición, que ayudarán a recoger información de análisis de vida y espacio público referente al anexo N°5 del Ordinario N°115 de fecha 09.03.2022, Subsecretario V. y U., parte de las bases del concurso. - Definir Visión compartida. Para ello se deberá documentar, de acuerdo a la información recogida en el análisis de la vida y espacio público, las oportunidades y desafíos que presenta el área de atención (cuadro diagnóstico referente al anexo N° 5 ya señalado), tanto espaciales como sociales, de manera de poder definir una visión del sistema del espacio público. La matriz de referencia para documentar la solicitud de información se presenta en anexo N° 5 ya referido. - Definición de Estrategia: Basado en los valores compartidos que definieron el punto anterior, se deberá identificar en plano del área de atención, la priorización de las obras que avancen a la visión estratégica. Para ello se deberán tomar en cuenta los factores pragmáticos que determinan la ejecución de dichos proyectos. La primera obra que se priorizará será la que financiará este Llamado Especial del Programa de Espacios Públicos. f) Breve Descripción de la idea del proyecto: - Basado en los valores en los que predomine la sensibilidad hacia el usuario, respaldado por lo datos levantados en el punto d) precedente, se deberá presentar el diseño de las obras prioritarias a ejecutar, de acuerdo a las siguientes condiciones: - Describir idea de intervención, indicando la o las orientaciones que dieron prioridad a la funcionalidad y confort de los usuarios por sobre la expresión estética. Para complementar la definición de estas orientaciones deberá tomar como referencia las 80 recomendaciones de diseño, indicadas en el capítulo 2 de la "Guía La Dimensión Humana en el Espacio Público, Minvu-Gehl" - Presupuesto definitivo visado por la unidad técnica de SERVUIU, de acuerdo a la tabla de costos actualizada al presente año. - Antecedentes del terreno (Título de dominio o Certificado BNUP) - Plano de Levantamiento Topográfico - Especificaciones técnicas - Plano de emplazamiento - Planta de arquitectura - Dependiendo del proyecto de intervención que se esté presentando, se requerirá presentar proyectos de estructura y/o paisajismo, y/o instalaciones sanitarias, y/o detalles constructivos, y/o mobiliario urbano, y/o aguas lluvias, y/o instalaciones de electricidad y alumbrado público, etc. g) Contrato de Comodato (sólo si corresponde) h) Acuerdo del Concejo Municipal, en que se comprometen a los gastos de administración, operación y mantenimiento del Espacio Público en forma permanente. i) Carta de apoyo emitida por la Junta de Vecinos de la comunidad y Plan de Participación Ciudadana. El Plan Participación Ciudadana deberá contener lo siguiente: - Identificación de las Organizaciones Sociales u otros actores, que deberán ser consultados e informados sobre el diseño a elaborar. Se debe indicar en la propuesta completa del mapa de actores, ordenados de acuerdo a 5 ámbitos de actuación – Guía "La Dimensión Humana en el Espacio Público" Minvu-Gehl y levantados bajo la lógica indicada en Anexo N° 5. - Mecanismos e instrumentos de información y consulta a la comunidad, y las oportunidades mínimas que estas se llevarán a cabo, durante la elaboración del diseño (reuniones, encuestas, folletos). Este requerimiento se debe realizar según lo indicado en Instructivo Ord. 115 de fecha 09.03.2022. - Mecanismos e instrumentos de información a la comunidad de la versión final del diseño que se postule. j) Para que un proyecto califique como Espacio Público Patrimonial, deberá tener alguna de las siguientes condiciones de localización: • Dentro de una Zona de Conservación Histórica. • Dentro de una Zona Típica, o en torno a inmueble declarado Monumento Histórico. • Ser un espacio urbano emblemático o espacio que rescate el patrimonio natural. Lo anterior se deberá acreditar con documentos, planos y fotografías, de acuerdo a lo señalado en la letra i) de la Resolución Exenta N°1596 (V. y U.) de 2013. k) Número de habitantes en el área de influencia. l) Capacidad de inversión urbana del Municipio año 2017 y 2021 (obtener de SINIM). m) Índice de áreas verdes de la comuna. n) Nivel de intervención Propuesta. (Conservación).</p>

3) La evaluación, selección y priorización de los proyectos se efectuará conforme a lo establecido en la Resolución Exenta N° 1.596 (V. y U.) de 2013.

4) Los proyectos seleccionados serán propuestos para el período presupuestario 2024.

5) La selección de proyectos está sujeta a los recursos otorgados en la Ley de Presupuestos del año 2024.

ANÓTESE, PUBLÍQUESE EN UN PERIÓDICO DE CIRCULACIÓN REGIONAL Y ARCHÍVESE

**CLAUDIA TOLEDO ALARCÓN
ARQUITECTA
SECRETARIA REGIONAL MINISTERIAL
SEREMI DE VIVIENDA Y URBANISMO REGIÓN DEL BIOBÍO**

Ciudad



FOTO: ARAUCO

Arauco: capacitan sobre contención emocional de alumnos en hechos de violencia rural

Para dar contención emocional a estudiantes y a la comunidad educativa en general que se ve afectada por hechos de violencia rural, la Delegación provincial de Arauco, el Centro de Apoyo a Víctimas de Cañete y el De-

partamento Provincial de Educación de Arauco, realizaron una capacitación a las duplas psicosociales y a los encargados de convivencia escolar que hay en los recintos educacionales públicos y privados de Cañete.

La coordinadora provincial del Programa de Violencia Rural, Paola Dinamarca, comentó que tras el hecho que vivieron estudiantes que iban en bus camino a Cañete, se percataron de que faltaba reforzar el trabajo y los

protocolos que hay sobre situaciones de estas características. "Hicimos un plan de trabajo en conjunto con la Delegación Provincial de Educación para poder reforzar y hacer algo más preventivo", dijo Dinamarca.

CONVOCA A POSTULACIÓN PARA SELECCIÓN DE PROYECTOS DEL PROGRAMA DE ESPACIOS PÚBLICOS, ETAPA DE DISEÑO, PERÍODO PRESUPUESTARIO, AÑO PRESUPUESTARIO 2024



RESOLUCIÓN EXENTA N°323 CONCEPCIÓN, 28 ABRIL 2023

VISTOS:

La Ley N° 19.880, de 2003, que establece Bases de los Procedimientos Administrativos que rigen los actos de los Órganos de la Administración del Estado; el D.S. N° 312 (V. y U.) de 2006, que reglamenta el Programa de Espacios Públicos; la Resolución Exenta N° 1.596 (V. y U.) de 2013, que fija procedimiento para la aplicación práctica del Programa de Espacios Públicos; el oficio ORD. N°187 de fecha 24.03.2023, de la Subsecretaría de Vivienda y Urbanismo, que informa procedimiento del llamado regular para postulación y selección de iniciativas al Programa de Espacios Públicos, período presupuestario 2023-2024; el D.S. N° 397 (V. y U.) de 1976, que establece el Reglamento Orgánico de las Secretarías Regionales Ministeriales de Vivienda y Urbanismo; la Resolución N° 7 de la Contraloría General de la República, de 2019, que fija normas sobre la exención del trámite de toma de razón; el Decreto Exento N°19 (V. y U.) de fecha 06.05.2022, que nombra a la Secretaria Regional Ministerial de Vivienda y Urbanismo de la Región del Biobío; y

CONSIDERANDO:

1) Que, de conformidad a lo dispuesto en el artículo 5 del D.S. N° 312 (V. y U.) de 2006, corresponde a esta SEREMI convocar a postulación para la selección de los proyectos del Programa de Espacios Públicos, indicando los períodos de postulación, el calendario y los plazos correspondientes, la forma de presentación, lugares de recepción y otros requisitos que deban cumplir los proyectos.

2) Que, por su oficio ORD N° 187 de fecha 24.03.2023, la Subsecretaría de Vivienda y Urbanismo, informa el procedimiento y plazo de entrega de la postulación al proceso de llamado regular para postulación y selección de proyectos al Programa de Espacios Públicos, correspondiente al período presupuestario 2023-2024.

3) Que, la Sección de Coordinación Provincial y Comunal de esta SEREMI, ha propuesto los requisitos que deben cumplir los proyectos que postulen al llamado regular del Programa de Espacios Públicos, etapa de diseño, correspondiente al período presupuestario 2023-2024.

Que, en mérito de lo expuesto, corresponde dictar la siguiente,

RESOLUCIÓN

1) CONVÓCASE a las Municipalidades de la Región del Biobío a postulación para selección de los proyectos del Programa de Espacios Públicos, etapa de diseño, correspondiente al período presupuestario 2023-2024.

2) FÍJANSE las siguientes condiciones para la referida postulación:

LUGAR DE RECEPCIÓN DE ANTECEDENTES	FECHAS DE REVISIÓN DE LOS PROYECTOS Y VALIDACIÓN DE LAS POSTULACIONES	FECHAS DE RECEPCIÓN DE ANTECEDENTES PARA LA POSTULACION	FORMA DE POSTULACIÓN
<p>REVISIÓN DE LOS PROYECTOS (OBLIGATORIO) Vía remota ingresando los antecedentes al mail candaluz@minvu.cl</p> <p>POSTULACIÓN DISEÑO: Ingreso del oficio conductor, vía física junto con la ficha de postulación. Ingreso de todos los demás antecedentes en formato digital, subidos a un repositorio digital (nube) y enviar el link de descarga al mail candaluz@minvu.cl</p>	<p>Revisión Obligatoria 25, 26 y 27 de abril 2023</p>	<p>Desde el 9 hasta el 11 de mayo de 2023, ambas fechas inclusive</p>	<p>Se debe ingresar en formato físico lo siguiente:</p> <p>a) Oficio conductor del Alcalde, dirigido a la Secretaria Regional Ministerial de Vivienda y Urbanismo Región del Biobío, presentando los antecedentes del proyecto y comprometiendo el aporte municipal que se requiere para la etapa de ejecución de la obra, <u>debidamente aprobado por el Concejo Municipal, cuya evidencia será un certificado de acuerdo de Concejo Municipal, si corresponde.</u></p> <p>b) Ficha de Postulación año 2023-2024, de acuerdo a formulario proporcionado por la SEREMI. Se debe ingresar en formato digital lo siguiente:</p> <p>c) FICHA IDI.</p> <p>d) Informe escrito sobre la inclusión del proyecto en planes de desarrollo Regional o Comunal (que estén insertos dentro de un PRU-PLADECO-PLAN DE DESARROLLO URBANO LOCAL u otros Planes), representado además en un plano escala 1:5.000, sobre el cual se deberá indicar las inversiones MINVU en la comuna, y las inversiones FRIL- GORE- SUBDERE, si hubiera.</p> <p>e) Descripción y Diagnóstico situación actual acompañado de un plano a escala a definir por el Municipio con fotografías recientes y que incorpore el diagnóstico señalado en Resolución Exenta N° 1596 (V. y U.) de 2013. Este diagnóstico deberá ser complementado, además, con la "Herramienta la Dimensión Humana en el Espacio Público" el cual deberá entregarse en documento paralelo.</p> <p>f) Breve Descripción de la idea del proyecto indicando usos, funciones y usuarios (incluir planimetría). Indicar además Rol del Proyecto dentro de la trama Urbana. Respetar lo que exige la Resolución Exenta (V. y U.) N° 1596 (V. y U.) de 2013</p> <p>g) Registro de propiedad o Certificado de Bien Nacional de Uso Público emitido por la DOM. Contrato de Comodato a 30 años según se requiera.</p> <p>h) Acuerdo del Concejo Municipal, en que se comprometen a los gastos de administración, operación y mantención del Espacio Público en forma permanente.</p> <p>i) Carta de apoyo emitida por la Junta de Vecinos de la comunidad y un Plan de Participación Ciudadana según lo dispuesto en art.1°, punto 8, la letra h) de la Resolución Exenta N° 1596 (V. y U.) de 2013 y sus modificaciones.</p> <p>j) Costo estimado de las obras: diseño y ejecución, formato Excel.</p> <p>k) Para que un proyecto califique como Espacio Público Patrimonial, deberá tener alguna de las siguientes condiciones de localización:</p> <ul style="list-style-type: none"> • Dentro de una Zona de Conservación Histórica. • Dentro de una Zona Típica, o en torno a inmueble declarado Monumento Histórico. • Ser un espacio urbano emblemático o espacio que rescate el patrimonio natural. <p>Lo anterior se deberá acreditar con documentos, planos y fotografías, de acuerdo a lo señalado en la letra i) de la Resolución Exenta N° 1596 (V. y U.) de 2013.</p> <p>l) Número de habitantes en el área de influencia.</p> <p>m) Capacidad de inversión urbana del Municipio año 2017 y 2021 (obtener de SINIM).</p> <p>n) Índice de áreas verdes de la comuna.</p>

3) La evaluación, selección y priorización de los proyectos se efectuará conforme a lo establecido en la Resolución Exenta N° 1.596 (V. y U.) de 2013.

4) Los proyectos seleccionados serán propuestos para el período presupuestario 2024.

5) La selección de proyectos está sujeta a los recursos otorgados en la Ley de Presupuestos del año 2024.

ANÓTESE, PUBLÍQUESE EN UN PERIÓDICO DE CIRCULACIÓN REGIONAL Y ARCHÍVESE

CLAUDIA TOLEDO ALARCÓN
ARQUITECTA
SECRETARIA REGIONAL MINISTERIAL
SEREMI DE VIVIENDA Y URBANISMO REGIÓN DEL BIOBÍO

Ciudad

Hitos semanales anuncia alcalde

Patricio Marchant como parte de la campaña iniciada para adelantar la llegada del Biotrén desde 2027 a 2025.

Pablo Carrasco Pérez
pablo.carrasco@diarioconcepcion.cl

En plena estación de Concepción, previo a iniciar un viaje en tren precisamente a Lota y con el alcalde de esta comuna a su espalda, la delegada regional, Daniela Dresdner, sostuvo que existe la voluntad del gobierno por buscar la manera de adelantar todo lo que se pueda la llegada del Biotrén a la comuna minera, tal como lo está exigiendo el jefe comunal, que inició una campaña para lograr que servicio de tren de pasajeros urbano del Gran Concepción llegue en 2025 y no 2027.

“Esto es algo que nosotros hemos trabajado con el ministro de Transportes, con el subsecretario, y desde luego hemos trabajado con EFE Sur, y en ese sentido decir que están todas las voluntades puestas para que podamos llegar lo antes posible con un tren a Lota”, señaló Dresdner durante la mañana de este domingo.

Pero no solo se quedó en esa declaración, sino que la autoridad regional planteó que ya se solicitó a la estatal ferroviaria poder acelerar su cronograma en este proyecto, reconociendo eso sí, la complejidad que esto significa.

“Esto no es algo sencillo, requiere reparar vías, requiere tener los carros adecuados para poder hacerlo, pero estamos con todas las voluntades para poder avanzar y lo que hemos pedido es justamente a EFE Sur desde la Delegación (presidencial regional) es que lo podamos hacer lo más rápido posible. O sea, que podamos apurar todos los procesos para que esto se haga una realidad”, explicó Daniela Dresdner.

Tren al sur

Las autoridades coincidieron debido al viaje que la propia empresa ferroviaria organizó hacia Lota como parte de las actividades de celebración del Día de los Patrimonios y fue en el andén de la estación de Concepción, previo ha abordar que el alcalde Patricio Marchant, reiteró que insistirá de todas las formas posibles que el Biotrén llegue en 2025 y no en 2027 a la comuna.

“Sentimos envidia sana en comunas vecinas que tienen Biotrén, entonces Lota no puede esperar más y es un tema que iniciamos con mucha fuerza, esperamos tener algunos diálogos con hoy día con las autoridades de ferrocarriles, porque siempre se pueden hacer algunos esfuerzos, cuando hay voluntad las cosas se consiguen y yo espero que esto se pueda

AUTORIDADES SE ENCONTRARON EN VIAJE DE TREN TURÍSTICO POR EL DÍA DE LOS PATRIMONIOS

Biotrén a Lota: autoridad regional sostiene que se trabaja en opción de adelantar plazo

FOTO: CAROLINA ECHAGÜE M.



La delegada Daniela Dresdner indicó que se buscará la forma de ver si posible acortar plazos para la llegada del tren de pasajeros a la comuna minera. En tanto, en EFE Sur sostienen que el proyecto es más que solo extender el recorrido al sur de Coronel.

¿LLEGARÁ ANTES? Esa fue la alternativa que abrió este domingo la delegada Dresdner.

lograr”, recalzó Marchant.

Además el alcalde agregó que de manera semanal realizarán algún “hito” ya sea en la comuna, Concepción o Santiago para impulsar la campaña iniciada, que busca recolectar 20 mil firmas en apoyo de la llegada antes del Biotrén a Lota.

Piden colaboración

En tanto, desde la filial local de la Empresa de Ferrocarriles del Estado, en cargada de llevar adelante el proyecto, no quisieron afirmar si era posible adelantar los plazos, pero en un guiño a esa opción solicitaron la colaboración para que la iniciativa avance todo lo rápido que se pueda, lo que incluye sortear el sistema de evaluación ambiental y lograr los vistos buenos en varios ministerios, incluyendo el anhelado “rs” en Desarrollo Social, como lo manifestó Nelson Hernández, gerente general de EFE Sur.

“El compromiso nuestro es en este año poder ingresar a diseño esta ini-

14 nuevos trenes sumaría el Biotrén

Así lo informó el gerente general de EFE Sur para el proyecto de extensión hasta Lota que incluye convoyes de entre 5 a 6 carros.

ciativa. La extensión a Lota involucra mejorar todo el corredor entre Concepción a Coronel, eso significa aumentar el tamaño de los andenes, comprar 14 nuevos trenes, nuevas subestaciones eléctricas, remodelar la estación de Concepción, los sistemas de señalización, de tal manera de mantener el nivel de servicio que tiene actualmente el Biotrén, porque no podemos extender a Lota y descuidar la capacidad y el nivel de servicio para las comunas de San Pedro y Coronel. Este es un proyecto de un tremendo tamaño, magnitud y tam-

bién de calidad y para eso también es necesario concurrir con los distintos agentes públicos, autorizaciones correspondientes, el sistema de medioambiente. Entonces, es necesario todo el apoyo posible para poder apurar los plazos”, aseveró el ejecutivo ferroviario.

En la misma línea, el presidente del directorio de EFE Sur, Juan Antonio Carrasco, subrayó que están trabajando en el proyecto, que tiene etapas definidas, que les interesa contar con el apoyo de la comunidad y de las autoridades, pero tampoco afirmó que adelantar los plazos sea algo posible hoy.

“No sacamos en estos momentos nada con generar una extensión sino tenemos la capacidad, calidad del servicio y la seguridad que como Empresa de Ferrocarriles del Estado tenemos que proveer a nuestras usuarias y usuarios”, cerró el directivo.

OPINIONES

Twitter @DiarioConce
contacto@diarioconcepcion.cl

Ciudad

FOTOS: CAROLINA ECHAGÜE M.



DE POCO MÁS DE UNA HORA fue la duración del trayecto desde Concepción hasta la comuna lotina.

EL PAN DE LOTA, muy reconocido en la zona, también fue parte del viaje.

ENTRE APLAUSOS Y BAILES TRADICIONALES

¡Todos a bordo!: *Tren Patrimonial a Lota* movilizó a más de 130 pasajeros



DISTINTOS ATRACTIVOS PATRIMONIALES de Lota también fueron destino para los pasajeros.

Con un viaje único en el icónico modelo TLD de EFE, cientos de personas llegaron hasta la comuna lotina, desde Concepción, en el marco de las celebraciones del Día de los Patrimonios.



INICIATIVA BIOTREN A LOTA fue uno de los temas que conversaron, durante el viaje, las autoridades presentes.

PATRIMONIO MATERIAL REGIONAL, así destacaron las autoridades al tren.

Economía & Negocios

Christopher Cortez Alarcón
contacto@diarioconcepcion.cl

Una importante mejora en la economía local visualizan desde la Municipalidad y el comercio de San Rosendo, luego de declararse como Monumento Histórico al complejo ferroviario de la ciudad por parte del Consejo de Monumentos Nacionales (CMN).

Desde la comuna hacen énfasis en que, además de restaurar la tradicional estación de locomotoras, que pasó por décadas de popularidad el siglo pasado, requieren construcción e inversión en áreas como hospedaje, gastronomía y actividades turísticas en general para potenciar el ingreso de dinero a sus habitantes.

“La importancia que reviste la declaratoria de Monumento Histórico radica en el hecho que las estructuras fueron construidas en 1929 y tuvieron gran auge hasta 1970. Al quedar esa estructura, se transformó en parte de nuestra identidad, por lo que no queremos que se pierda. Al contrario, deseamos que sea el punto de inicio para un nuevo San Rosendo”, dice el alcalde, Rabindranath Acuña.

Mirada a futuro

El jefe comunal destaca que las visitas a San Rosendo, en la actualidad, son fugaces, por lo que requieren sostener el turismo en el largo plazo. Para ello, es necesario contar con instalaciones mínimas enfocadas en gastronomía, hospedaje y seguridad.

“Desarrollo económico y turístico va de la mano. Proyectamos un trabajo a mediano y largo plazo que implica generar un estudio y configurar un modelo de gestión que permita la autosustentabilidad de la inversión que allí haremos”, agrega Acuña.

Para ese fin, el contexto actual es favorable. Hay estructura en buen estado y otra que necesita ser reparada. El lugar todavía es propiedad de Empresa de Ferrocarriles del Estado (EFE), pero la firma nacional no podrá realizar cambios estructurales o funcionales que vayan en otros propósitos que no sean la contemplación o uso de la comunidad.

Rabindranath Acuña adelanta que calculan el plazo de un año para que el Gobierno Regional “nos dé un nuevo financiamiento que permita tener un modelo de gestión, un plan estratégico de desarrollo del lugar que nos permita la mantención del lugar”. Además, para 2025, deberían estar en condiciones de generar “proyectos técnicos con objetivo de postular a iniciativas que tiendan a recuperar los espacios”.

Comercio

Trabajadores de la comuna visualizan la importancia de proyec-



FOTO: ISIDORO VALENZUELA M.

PATRIMONIAL COMPLEJO FERROVIARIO SERÁ CLAVE

Comercio y municipio de San Rosendo apuestan por impulso hotelero y gastronómico tras declaración de Monumento Histórico

Esto tras el reconocimiento del CMN al complejo ferroviario de la comuna. Alcalde y particulares esperan mayor inversión pública y privada.

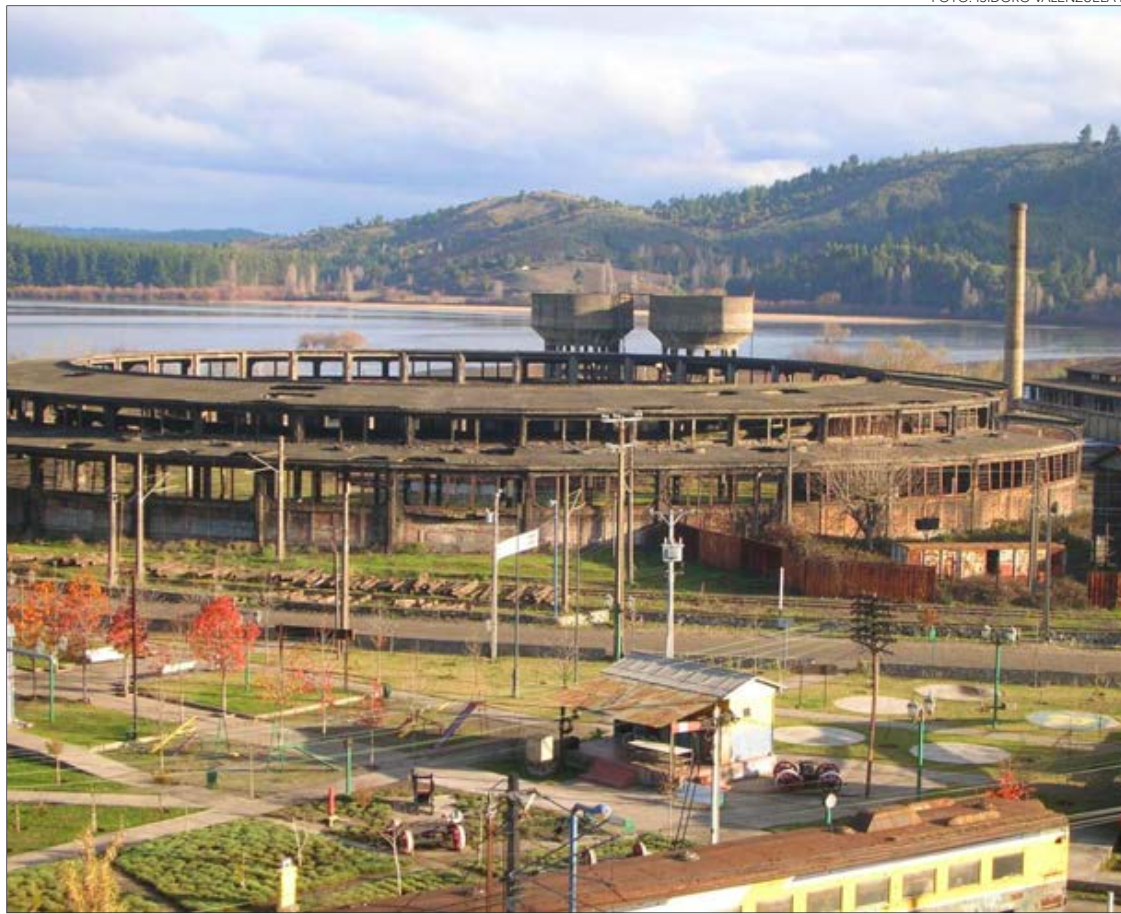
Revive San Rosendo

La Delegación Presidencial anunció un primer programa para la comuna por medio de la Subdere.

tos que impulsen su actividad turística, puesto que consideran que no se aprovechan los atractivos de San Rosendo y alrededores, donde se incluyen los ríos Biobío y Laja.

Sandra Espinoza posee un negocio de provisiones y minimercado de alcoholes, y lamenta que “la gente solamente pasa por acá. La idea es que no sea así y te detengas a algo. Quienes trabajan atravesando vehículos en barcazas me cuentan

que trasladan buena cantidad de personas, pero no se nota porque pasan de largo”.

En su punto de vista, se debe hacer algo llamativo a partir de la patrimonial estación de ferrocarriles y suplir carencias actuales. “Hospedaje no tenemos. Estamos al debe en gastronomía también, porque las personas no se atreven a invertir en tener comida todo los días si no tendrá ventas”, sostiene.

La comerciante ejemplifica con que “se instaló un columpio (“Columpio de los sueños” en Cerro Centinela) y eso hace que llegue mucha gente de diversos lugares. Ellos se detienen a comprar agua, galletas o cosas así, por lo que nos ayuda a todos, pero eso mismo debería suceder en todo el complejo ferroviario”.

Por su lado, Mario Cuevas, artesano ferroviario desde hace cerca de 40 años y ex maquinista, dice que “hacía falta que esto se declarara Monumento Histórico para dar mayor realce a la comuna. Hay grupos culturales, mucha gente que trabaja en el arte y no afloramos porque no tenemos espacio”.

“Hay que prepararse porque no hay dónde pernoctar, ir al baño o comer. Eso puede ser apoyado mediante proyectos para las personas que invierten (...) Antes, la gente que venía a los ríos, tenían muchos vendedores que ahora ya no están, y esa área es clave”, añade Cuevas.

Finalmente, el alcalde, Rabindranath Acuña sugiere que “los privados empiecen a emprender en aspectos residenciales o restaurantes, porque ellos pueden poner dinero en un plazo más corto. Si el privado no hace eso, la idea es también tener algunos recursos de esas instalaciones mediante la utilización de vagones de trenes. En el fondo, instalaciones que inviten a las personas a tener un buen pasar mientras estén algunos días viendo los atractivos de San Rosendo”.

Subdere

Ahora, la Delegación Presidencial del Biobío dio a conocer, que por medio de la Subdere, se lanzó el programa “Revive San Rosendo”, que busca la revitalización de los barrios y de la infraestructura patrimonial.

“Sabemos la importancia que tiene el complejo ferroviario para la comuna, lo que significó y sigue significando. Por lo tanto esta inversión es una tremenda inversión que viene a relevar aquello que son demandas de la comunidad y del alcalde”, dijo la delegada presidencial, Daniela Dresdner.

“Permite que la Subdere contrate tres profesionales que van a estar localizados en la comuna y que tienen como primera asignación establecer un diagnóstico que nos va a permitir tener inversiones para trabajar en la cultura, fomento productivo, rescate del patrimonio. Con esto, después de seis a ocho años tener una comunidad que tenga otra mirada, con negocios potenciados”, complementó el alcalde Acuña.

OPINIONES

Twitter @DiarioConce
contacto@diarioconcepcion.cl

Economía & Negocios

FOTO: SEREMI DE ECONOMÍA



Inician bajada del Plan de Recuperación Económica para Mipymes afectadas por incendios forestales

El Plan de Reconstrucción para los territorios afectados por los Incendios Forestales contempla cinco ejes de trabajo, con 33 medidas concretas que el Gobierno de Chile implementará en las diferentes comunas. Entre los ejes destaca "Reactivación productiva" el cual tiene por objetivo recuperar la actividad económica y productiva a través de la protección de ingresos y empleos y

la capacidad productiva en 16 comunas de la Región y buscando ir en apoyo de 369 empresas.

En los municipios de Cabrero y Florida respectivamente se reunió el seremi de Economía, Fomento y Turismo, Javier Sepúlveda, para hacer bajada técnica del plan y responder dudas sobre las medidas a quienes serán beneficiarios de las mismas. En el caso de Cabrero los asistentes parti-

cipantes fueron 9 y en Florida 26, todos ellos forman parte de un catastro realizado por el Ministerio de Economía que les otorga la calidad de beneficiarios por su nivel de afectación.

Sobre ello, Sepúlveda destacó la conversación como parte del plan de difusión de las medidas que se está desarrollando como Gobierno de Chile, forma cercana y con despliegue territorial.

EN UNA DELEGACIÓN LOCAL

Entidades de educación técnica del Biobío conocen experiencias internacionales

Diario Concepción
contacto@diarioconcepcion.cl

Durante 2022, Desarrolla Biobío y la Agencia Vasca de Internacionalización (Basque Trade & Investment, BTI) firmaron un acuerdo de colaboración en tecnologías aplicadas, medioambiente, educación y apoyo a empresas, lo que se ha concretado en dos visitas de delegaciones de esta Unidad Autónoma Española a la Región del Biobío. La primera tuvo el objetivo de generar intercambios para el desarrollo de distintas materias económicas y experiencias comunes entre el País Vasco y la Región del Biobío, en tanto que la segunda abordó temas de innovación en Educación Técnica Profesional.

Durante esta última semana correspondió un nuevo encuentro de trabajo sobre este último ámbito en esta región autónoma española. Encabezaron la visita Marcelo Chávez, gerente general de la Corporación Desarrolla Biobío; los consejeros regionales Ana Araneda, Eduardo Borgoño y Christopher Gengnagel; Óscar Ferrel, jefe de la División de Infraestructura y Transporte del Gobierno Regional del Biobío; Sibyla Epp, directora de Vinculación con el Medio y Marisol Lermada, directora de Aseguramiento de la Calidad, ambas del Instituto Virginio Gómez, además de Patricio Pérez, rector del CFT Lota Arauco.

"Esperamos que, en marzo del próximo año, activemos pasantías para la formación profesional de estudiantes, de docentes y de directivos de centros de formación técnica de la región del Biobío en Euskadi, con el fin de conocer in situ las instancias de formación profesional", comentó Marcelo Chávez.

Uno de los pasajes más relevantes

Durante el 19 y el 26 de mayo, una comitiva regional, en la que fue parte el Instituto Virginio Gómez y CFT Lota Arauco, visitaron el País Vasco para conocer avances en investigación aplicada en dicho segmento académico.

FOTO: DESARROLLA BIOBÍO



de la gira, fue la visita a Tknika, el Centro de Investigación Aplicada de Formación Profesional del País Vasco. Junto a las entidades de educación técnica superior de la región se visitó el centro de formación CIFP de Usurbil, el centro CIFP Miguel Altuna de la zona de Bergara y se llevó a cabo un encuentro institucional en la Sede del Gobierno Vasco, LAKUA, donde la delegación

fue recibida por Jorge Arévalo, Viceconsejero de Formación Profesional de Euskadi, en la ciudad de Gipuzkoa.

La gira culminó con visitas al centro Somorrostro, una presentación de la Asociación HETEL, de la confederación de empresarios CONFEBASK, y la visita a la empresa HAIZEA WIND. El jueves 25, en tanto, la agenda finalizó con una sesión

de trabajo donde se generó una propuesta en común y compromisos a futuro, como parte del avance del convenio que espera entregar experiencia y conocimiento a las distintas organizaciones de educación técnica superior presentes en la Región del Biobío.

OPINIONES

Twitter @DiarioConce
contacto@diarioconcepcion.cl



1° fase regular,
marca de

23-3

13-0
como local

13-3
como visitante

Playoffs

3-0
vs Castro

2-0
como local

1-0
como visitante

A dar los primeros pasos para encaminarse a una nueva final

Basket UdeC se medirá con Las Ánimas por las semifinales de la Liga Nacional, un rival que superó a Puente Alto de la mano de un encendido Arnold Louis. Cipriano Núñez, técnico auricielo, anticipó lo que será esta llave y afirmó que “queremos lograr el tricampeonato y lo dejaremos todo”. Además, dijo que no deben relajarse por todo lo ganado y destacó la relevancia de tener ventaja de campo.

R. Cárcamo y S. Esparza
contacto@diariodeconcepcion.cl



Ocho series de playoffs ganadas de forma consecutiva. 46 victorias seguidas en la Casa del Deporte y 18 triunfos en línea como local en postemporada. Con esos arrolladores números, y tras eliminar con propiedad a Castro en la fase anterior, Basket UdeC llega a una nueva semifinal de Liga Nacional, la tercera en fila. El viernes abri-

rá la serie, al mejor de cinco encuentros, ante Las Ánimas, como dueño de casa. El último paso antes de una nueva final.

El elenco valdiviano, sexto en la fase regular, dio una de las sorpresas de la primera ronda al eliminar a Puente Alto en cuatro encuentros. En esa llave, clave fue el regreso de Arnold Louis, campeón con la UdeC en 2022, que promedió 27 puntos y 10,5 rebotes en los partidos 3 y 4, donde los “Fantasmas” cerraron su clasificación a semis.

Bajo la dirección de otro ex UdeC, Jorge Luis Álvarez, Las Ánimas fue de

menos a más y terminó metiéndose con muchos merecimientos en la fase de los cuatro mejores. Además de Louis, cuenta con Diego Low, un hombre que cuando se “enciende” es muy peligroso en ataque, el argentino Cristian Amicucci para el juego interno en ambos costados y la experiencia del escolta Christian Schoppler.

Por su parte, el Campanil parece haber recuperado su mejor forma, so-

Eugenio Luzcando

Ofensivamente subió su aporte en el juego 3 ante Castro y sigue siendo uno de los mejores “robadores”, con 2,67 recuperaciones por encuentro. Su cantidad de pérdidas por juego (4,33) es un punto a mejorar.

Christian Schoppler

El argentino tuvo una gran serie ante Puente Alto, con 16,7 puntos, 5,7 asistencias y 2,5 robos por juego. Lo que sí debe mejorar las pérdidas, pues tuvo 3,7 por encuentro.



Fase r

83-



86-



Cipriano Núñez

Desde su regreso al club, en 2019, suma 6 títulos: 2LNB, 2 supercopa, 1 Copa Chile y 1 LNB Chile Centro

Kevin Rubio
Promedió 11 puntos ante Castro, y volvió a ser un jugador importante en la rotación. Cuando se enciende en ataque, se vuelve un factor clave.

Diego Low

Para que su equipo tenga chances de ganar, tiene que subir su aporte ofensivo, que fue muy irregular y bajo en la serie frente a Puente Alto.

El aporte de las bancas

En el caso de la UdeC, tiene nombres relevantes, como Sebastián Carrasco, que ha tenido la mejor temporada de su carrera, y los experimentados Eduardo Marechal y Evandro Arteaga, determinantes en este tipo de instancias. Otro a tener en cuenta es Carlos Milano, quien recuperado incluso podría volver al quinteto titular en lugar de Rubio. Lino Sáez, clave en postemporadas pasadas, no está siendo muy considerado.

Por su parte, en Las Ánimas el grueso de los minutos se lo llevan los titulares. Quien ha ingresado más en los duelos recientes es Eduardo Lugo, y también ha sumado minutos Branko Coro.

Miles Bowman

Fue el mejor anotador ante Castro, con 21,3 puntos por duelo, y además sumó 13 rebotes. Es clave que mantenga esos números y la consistencia en ambos costados.



bre todo física, en este comienzo de los playoffs y más allá que Castro se acercó en el final del tercer partido, dominó la serie con autoridad. En esa llave, su mejor anotador fue Miles Bowman, con 21,3 por juego y tuvo cuatro jugadores que promediaron más de 10 puntos por encuentro. Ante Las Ánimas podrá volver Carlos Milano, quien si bien viajó a Chiloé no tuvo minutos en el tercer duelo frente a Castro.

Sin confiarse

Cipriano Núñez, técnico de la UdeC, comentó en primer término lo que significa estar otra vez entre los cuatro mejores de la Liga y lo que fue la llave ante Castro.

“El análisis está claro. Teníamos ventaja sobre Castro para pasar a se-

mifinales y creo que lo ganamos bien, fue una serie interesante. Jugamos sin Carlos Milano, tuvimos algunos tocados físicamente, como Evans, y lo cerramos de buena forma. Fue importante recuperarnos físicamente después de un periplo bastante largo de viajes, hacerles a los jugadores un trabajo físico adecuado en lo regenerativo y que vuelvan a estar a punto en lo muscular. Eso lo planificamos y resultó bien”.

En ese sentido, agregó que “ahora entramos a una fase donde los equipos que quedan son bien estructurados y toda llave será compleja. Esperamos llegar lo mejor posible física, técnica y tácticamente para el primer juego de la serie. Estamos en una etapa importante para los objetivos que tenemos”.

La rotación de la UdeC es una de las mejores del torneo, con un plantel profundo y muchas variantes. Sobre esto, Núñez afirmó que “la serie contra Castro teníamos que sacarla bien,

limpia, y necesitamos jugar muy bien tácticamente. Teníamos una lectura de cómo era el rival y en base a eso jugamos, más allá de los nombres. Lo principal fue la faceta táctica, cumplimos un plan de trabajo donde los jugadores debían ejecutarlo, independiente de quién estuviera en cancha. No necesitamos tanto la preponderancia de algunas figuras como para sacar el objetivo adelante”.

En ese sentido, y también viendo a Las Ánimas, el técnico agregó que “ahora es distinto, nos mediremos con un rival que tiene algunas piezas dominantes y ahí necesitamos un poco más de calidad en los uno contra uno, en asumir los roles propios de cada jugador de acuerdo a su perfil. A medida que se van dando juegos más cerrados, sale las cualidades individuales. En estos primeros días de preparación nos enfocamos en lo táctico, técnico, físico y estratégico de nuestro equipo, y ahora ya comenzaremos a

trabajar pensando en nuestro oponente. Lo conocemos perfectamente, y debemos buscar el juego que necesitamos para sacar adelante la serie”.

Núñez también valoró tener ventaja de campo, aunque también recordó un dato no menor. “Es importantísimo. En casa nos sentimos cómodos, podemos jugar a mucho ritmo y todos los chicos trabajan bien acá. Eso es vital. Pero no hay que olvidarse que la mayoría de los títulos que hemos ganado ha sido de visitante. Es fundamental hacer valer la localía, pues nos sirve para buscar triunfos con mayor tranquilidad afuera”.

¿La UdeC se acostumbró a ganar? ¿Eso pesa en estas instancias? Su entrenador aseguró que “hay cosas que se ven de forma global, pero por lo menos yo no lo manejo así. Voy partido a partido, llamando a que el exceso de confianza es lo peor que puede pasar en el deporte. Una caída en estas instancias duele mucho, y hemos sido estrictos con darle la relevancia a cada juego, sin considerar en absoluto los logros pasados. El entusiasmo y la concentración deben ser permanentes cada vez que estemos en la cancha”.

Respecto a cómo vive personalmente este momento, Núñez comentó que “hemos logrado cosas, pero creo que lo más bonito está por venir, siempre lo veo así. Hay que tener ambición y despertar con la ilusión que mañana tiene que ser mejor. Estamos con un objetivo, queremos llegar a un tricampeonato y dejaremos todo. Si no se da, bueno, así será, pero el esfuerzo y las ganas están para seguir cumpliendo metas. Es bonito lo que ha pasado, hemos jugado todas las finales a nivel nacional desde 2019 hasta ahora y queremos seguir haciéndolo. Eso nos nutre para el día a día”.

OPINIONES

Twitter @DiarioConce
contacto@diarioconcepcion.cl



6° fase regular, marca de

15-11

9-4
como local

6-7
como visitante

Playoffs

3-2
vs Castro

2-0
como local

2-1
como visitante

regular

105



-81



Diego Silva

Tiene que volver a ser la tercera opción ofensiva de su equipo. Ante Castro, promedió sólo 8,6 y debe involucrarse más y con mayor regularidad.

Alejandro Vergara

Contra Puente Alto tuvo una gran serie, con una media de 18 puntos y 4, 2 asistencias. Que mantenga su aporte será

fundamental para su equipo.



Jerry Evans

Últimamente, ha mezclado partidos donde explotó en ataque y otros donde casi no anotó. Se necesita que sea más consistente, y es probable que en defensa tenga un rol importante apoyando en la marca de Louis.

Calendario de la serie

Juego 1: jueves 1 de junio, Casa del Deporte (20.30 horas)

Juego 2: viernes 2 de junio, Casa del Deporte (20.30 horas)

Juego 3: lunes 5 de junio, Coliseo Municipal Antonio Azurmendy (20.30)

* **Juego 4:** martes 6 de junio, Municipal Antonio Azurmendy (20.30)

* **Juego 5:** sábado 10 de junio, Casa del Deporte (20.30)

* En caso de ser necesarios



Cristian Amicucci

Ofensivamente, para que su equipo tenga opciones debe llegar por lo menos a los 15 puntos por juego. En los rebotes, es de los mejores de la liga: ante Puente Alto promedió 10,75, y de ellos 3,5 fueron en ataque.

Arnold Louis

Su regreso a los “Fantasmas” fue clave para eliminar a Puente Alto. En los 2 partidos que jugó, promedió 27 puntos y en el juego 4 sumó 7 robos. Limitarlo en ataque será fundamental para el Campanil.



Jorge Luis Álvarez

El argentino ya ganó la LNB con Las Ánimas, en la temporada 2017-2018. El año pasado quedaron eliminados en primera fase.

ACCIÓN EN ADICPA Y POR LOS JUEGOS DEPORTIVOS QUE ORGANIZA EL IND

Deporte escolar intensifica su calendario y suma más disciplinas

 Ricardo Cárcamo Ulloa
 ricardo.carcamo@diarioconcepcion.cl

Una agenda cargada de acción, tanto a nivel de Adicpa como de los Juegos Escolares del IND, está teniendo el deporte escolar. Además, a las competencias de básquetbol, balonmano, fútbol y vóleybol que se estaban llevando a cabo, se sumó el atletismo -ya se había realizado un evento previo en Los Ángeles-, el tenis de mesa y la gimnasia artística.

Marcelo Filippi, presidente de Adicpa, hizo un balance de esta primera parte de la temporada, y afirmó que “el torneo atlético en los Sagrados Corazones tuvo una buena participación. En general está funcionando bien el sistema, y uno de los focos principales ahora es seleccionar los representantes por deportes para los Juegos Escolares, que deben estar para los primeros días de junio”.

Además, indicó que “hubo bastante satisfacción de los rectores por no sólo abordar las competencias del IND, sino que comenzar con torneos paralelos para ver mayor participación de los colegios, sobre todo de los que no tienen gran actuación en los Juegos Deportivos, que era algo que nos pasaba antes los primeros semestres”.

Además, añadió que “existe mucho entusiasmo de los coordinadores también de entender esta lógica de más participación y, por otro lado, con cierta paciencia en el sentido de esperar que cada colegio se vaya ordenando, preparando para participar, pues algunos llevaban dos años fuera. Y retomar la actividad de las selecciones es bastante heterogéneo, pues hay establecimientos que mantuvieron el deporte de una u otra manera y otros que recién retomaron los entrenamientos y actividades extraprogramáticas normales. Eso era entendible”.

De estas primeras semanas, Filippi también comentó que

Si bien hace algunas semanas se retomaron las competencias, en los días recientes hubo eventos de tenis de mesa, atletismo y también de gimnasia artística. Marcelo Filippi, presidente de Adicpa, se mostró entusiasmado por lo realizado hasta ahora y proyecta un segundo semestre aún más recargado.



FOTO: GENTILEZA COLEGIO CONCEPCIÓN SAN PEDRO

“hay coordinadores que son nuevos, entonces hay algunas situaciones que se deben enfrentar que son complicadas. Por ejemplo, a veces pasa que hay lugares reservados para paridos y el colegio a última hora dice que por otro evento no se podrá ocupar, y ellos deben afrontar esos problemas. Hubo algunos roces, pero ahí fue muy importante la experiencia de Edgardo Jara, que si bien asumió este año como coordinador general ya contaba con varias temporadas

siendo coordinador de deporte (vóleybol)”.

En esa línea, aseguró igual que “como rector y presidente de Adicpa no había dimensionado el interés de los colegios y de los papás de los niños porque participen en alguna actividad. Vamos de menos a más y el segundo semestre se avizora mejor, pues hay mucho deseo de las comunidades escolares en sumar más alumnos”.

Los virus respiratorios, que incluso llevaron a estudiar la

posibilidad de adelantar las vacaciones de invierno, de cierta manera frenaron la participación de los alumnos. Eso, junto a que varios establecimientos volvieron a retomar la actividad full recién este 2023, hace que este primer semestre se considere un poco de transición.

Al respecto, Filippi indicó que “estamos en un periodo de transición, de gradualmente metiendo en un sistema que en el ámbito escolar fue así el año pasado, con un

primer semestre donde todavía no había presencialidad completa. Entonces, hay harta cosa que se está partiendo de nuevo, con todo lo que implica. Igual, en el tema de la gripe, no tengo cifras, pero en cualquier caso si un equipo no pudiera presentarse por esta razón se reprograma, lo mismo que pasa cuando hay mal tiempo”.

Resultados y balances

En el tenis de mesa, se realizó un selectivo en el marco de los Juegos Escolares tuvo como sede el gimnasio del Colegio Concepción San Pedro, y además del establecimiento anfitrión contó con la participación del Colegio San Cristóbal, Colegio Salesiano, Colegio Almondale Lomas, Colegio Almondale San Pedro, Colegio Etchegoyen de Talcahuano, Colegio Metodista de Concepción y Liceo La Asunción de Talcahuano. Participaron 71 deportistas en total, 37 en la categoría Sub 14 (28 varones y 9 damas) y 34 en Sub 18 (26 hombres y 9 mujeres).

En Sub 14, el primer lugar en damas fue para Catalina Palma Vera (Colegio Concepción San Pedro), segunda fue Olivia Montoya Farrán (Colegio Concepción San Pedro) y tercera Consuelo Peñaloza Navarrete (Colegio Almondale Lomas). En varones, ganó Sergio Quezada Jaramillo (Colegio Etchegoyen), José Flores Contreras (Colegio Almondale San Pedro) fue segundo e Ignacio Oyarzún Vivanco (Colegio Almondale Lomas) tercero.

En Sub 18, en la categoría femenina se impuso Francisca Sánchez Inostroza (Colegio Concepción San Pedro), segunda fue Ignacia Huamanga Chávez (Colegio Concepción San Pedro) y el tercer lugar lo obtuvo Matilda Del Río Thompson (Colegio Concepción San Pedro). En los hombres, ganó Ignacio Sepúlveda González (Colegio San Cristóbal de Talcahuano), segundo quedó Joaquín Araya Vega (Colegio Salesiano de Concepción) y en tercer lugar ter-

minó Gonzalo Acuña Vilches (Colegio Salesiano de Concepción).

Carlos Vega, coordinador de este deporte, comentó que “estamos muy contentos, aunque en Adicpa el comienzo ha sido lento, pues es el primer año de presencialidad desde un comienzo. Paralelamente hay competencias para los chicos en edad escolar, pero es clave fomentar el deporte en los colegios, para que así puedan sumarse más niños y niñas”.

Además, destacó que “el Salesiano llevó 8 chicos y 7 de ellos entrenan en Huachipato, por lo que le dedican más tiempo al deporte. El Almondale está haciendo un buen colegio, tanto en San Pedro como en las Lomas, lo mismo el Metodista, Liceo La Asunción y Colegio San Cristóbal. Desde el punto de vista técnico, quienes ganaron serán buenos representantes de Adicpa, pues como dije están entrenando de forma intensa”.

Este viernes se realizará el primer torneo de Adicpa, en categoría enseñanza media, en el Colegio Salesiano.

Por otra parte, en el atletismo, en la pista del colegio Sagrados Corazones se realizó el primer campeonato de la temporada, en las series Sub 14 y Sub 17. En Sub 14, las ganadoras en damas fueron Macarena Contreras (Sagrados Corazones) en 80 metros planos, Florencia Triviño (Colegio Alemán) en salto largo y 800 metros planos, María Gracia Quezada (Colegio Alemán) en 150 metros planos y Josefina Gracia (Colegio Alemán) en 2 mil metros planos. En los varones, los mejores



FOTO: SAGRADOS CORAZONES

fueron Sebastián Ramírez (Sagrados Corazones) en los 80 metros planos y 150 metros planos, Vicente Hon (Sagrados Corazones) en salto largo y Max Barckhahn (Colegio Alemán) en los 800 metros y en los 2 mil metros planos.

En Sub 17 damas, las mejores fueron Ema Parra (100 metros planos, Sagrados Corazones), Lía Botto (200 metros planos, Sagrados Corazones), Clara Fuenzalida (800 metros planos, Colegio Alemán) y Sofía Plaza (salto largo, San Ignacio), y en varones Diego Delgado (100 metros planos y salto largo, San Ignacio), Cristóbal Barriga (200 metros planos, Sagrados Corazones), Diego Mardones (400 metros planos, Liceo La Asunción), Simón Delich (800 metros planos, Colegio Concepción Pe-

dro de Valdivia).

Otro deporte que tuvo actividad fue la gimnasia artística, que llevó a cabo su primer encuentro el pasado sábado en el Colegio Concepción de San Pedro. Edgardo Méndez, coordinador de la disciplina, indicó que “para nosotros es un agrado ver que las actividades de la gimnasia artística se retoman con 100% de normalidad. Habitualmente, en convocatorias así tenemos entre 120 y 150 gimnastas en la categoría mini, que son niñas y niños de primer y segundo básico. En cuanto a los colegios, hay algunos que se restaron por el tema de la gripe, pero se partió con un buen número”.

Al respecto, agregó que “fue una gala no competitiva donde nos encontramos a través de la gimnasia en diferentes aparatos metodológicos, porque son niños que están en una etapa de completa iniciación. Incluso, para algunos fue la primera vez que se presentan en un escenario practicando gimnasia artística. Esta categoría es formativa, y todas las actividades de este semestre apuntan a eso, al encuentro. Ya para el segundo semestre se apuntará más a la competencia, y este tipo de instancias sin dudas sirven en ese objetivo, para que los niños vayan conociendo lo que es una gala, lo que les permite ganar en seguridad”.

De lo que viene, Méndez adelantó que “ahora vendrá el encuentro de la categoría pre mini (tercero y cuarto básico) que sería el 10 de junio,

y después una gala para la serie superior, para fines de junio. Estamos muy contentos por poder retomar, y pretendemos no parar en ninguna de las actividades proyectadas. Es importante también mostrarle a los padres lo que están haciendo sus hijos, que en la

medida que ellos se convencer son nuestros aliados para seguir avanzando con esta disciplina, que requiere un poquito más de rigor, de disciplina y constancia”.

OPINIONES

Twitter @DiarioConce
contacto@diarioconcepcion.cl

LA PISTA DE LOS SAGRADOS CORAZONES recibió el primer evento de atletismo de la temporada a nivel escolar.



FOTO: ISIDORO VALENZUELA M.

Esta semana destacamos en nuestra programación

Concierto Nocturno
Lunes a domingo, desde las 22.00 horas.

Para terminar la jornada - o para quienes la comienzan - ofrecemos una cuidadosa selección de piezas clásicas.

Miércoles a las 19
Miércoles, desde las 19.00 horas.

Universidad, cultura, academia y eventos. Todo el acontecer de la vida penquista, proyectada al país y al mundo.

Diálogos para la Salud Mental
Jueves, desde las 20.30 horas.

Una conversación sobre interrogantes comunes en torno a la salud mental, la atención psicológica y la vida emocional, con la psicóloga Daniela Jerez y el profesor Felipe Hinojosa.

f t i
Encuentra mucho más en www.radioudec.cl

Radio UdeC
95.1

Escolar y Universitario

Carlos Campos A.
carlos.campos@diarioconcepcion.cl



Heredó una tradición familiar. Joaquín Umaña tiene 13 años y por su apellido no puede destacar en otro deporte que no sea el hándbol. Y no por imposición, sino que por talento puro. Sus hermanos mayores y sobre todo su padre, Raúl, suman largos años de práctica en la misma disciplina, una que a esta altura ya es parte de la casa. "Siempre veía a mi hermano y me gustaba lo que hacía. Un día pensé en probar y resultó. Empecé a entrenar hasta que terminé haciéndolo todos los días. A mi papá lo veía dirigiendo en los partidos y prácticas. Cuando algo me llamaba la atención le preguntaba. Nunca me obligó a meterme al hándbol, siempre fue abierto a que yo practicara el deporte que quisiera", cuenta Joaquín.

Hoy cursa octavo básico en el Colegio Pinares, aunque compite a mayor nivel y suma roce en Deportes Concepción. "Como a los 11 años empecé a tomarme el handbol más en serio. Ahí decidí prepararme para lograr objetivos. Ahora estoy en proceso de selección. Ese objetivo me motivó", cuenta. ¿Cuál? "Representar a Chile", afirma, añadiendo que "este año mi categoría es sudamericana. A fines de noviembre competiré, por lo general se juega en Mendoza. Vengo 3 semanas al mes a entrenar. Ahora mismo que estamos hablando, voy camino al terminal para volver a Conce. Igual es duro el sacrificio. Entrenar no me complica, pero el viaje es agotador. En bus son 6 horas de ida y vuelta. No es muy agradable. Pero todo sea por cumplir el objetivo. Ganas sobran".

Compatibilizar deporte y estudios no es sencillo para Joaquín, que tiene grandes aspiraciones. "A nivel universitario pretendo seguir jugando hándbol, viendo si la U donde pretendo entrar lo tiene. Quiero estudiar Medicina, sé que debo estudiar mucho para eso. Como voy a entrenar a Santiago, a clases falto jueves y viernes. Cuando llego debo conseguirme la materia. Con las pruebas que debo, las voy acomodando los lunes, martes o miércoles. A veces tengo



FOTO: CEDIDA

JOAQUÍN UMAÑA SE LUCE EN COMPETENCIA ESCOLAR

Un sacrificado que ve correr el hándbol por sus venas

El alumno del Colegio Pinares y destacado jugador de Deportes Concepción, suma años y experiencia en una disciplina que es toda una tradición familiar. Con su padre Raúl como entrenador y líder, se ilusiona y va por objetivos grandes.

13
años

tiene Joaquín Umaña, alumno de octavo básico en el Colegio Pinares, que se puso como objetivo estudiar Medicina y representar a Chile. Actualmente, viaja constantemente para entrenar con la selección.

que dar dos o más pruebas por día para poder cumplir. Van bien las notas. Siempre es complicado cumplir por los viajes, pero hay que hacer esfuerzos. Con poco estudio, me va bien, pongo mucho de mi parte", afirmó.

Y si Joaquín crece rodeado de hándbol, en gran parte es por el trabajo de su padre Raúl, destacado y experimentado entrenador, que justamente es su profesor en Deportes Concepción. ¿Cómo es tener de técnico al papá? "Realmente son dos mundos distintos. En la casa es tu papá, pero en la cancha es tu profe. Y hay que verlo de esa manera. Quizás en algunos momentos en la cancha él quisiera tener otro rol, pero no puede. A veces se siente algo depresión, pero tampoco tanta. Al final uno es un deportista más en la cancha. No voy a ser destacado por ser el hijo del profe. Mi familia siempre me ha apoyado el deporte y me han influenciado en buen sentido. Somos 5 hermanos, soy el cuarto. Los tres mayores (Camila, Diego y Francisca) también estuvieron en proceso de selección y mi hermano chico, Agustín, quiere ir por eso también. Salimos todos deportistas", repasa Joaquín.

Con 13 años y una larga vida por delante, el alumno del Pinares y jugador de Deportes Concepción va por más. "El hándbol me ha dado muchas alegrías y esa es una motivación extra. He hecho hartos amigos en el club y Santiago también. Uno va formando relaciones. El aprendizaje ha sido enorme, he crecido bastante", reflexiona y cierra.

OPINIONES

Twitter @DiarioConce
contacto@diarioconcepcion.cl





FOTO: CAROLINA ECHAGÜE M.

UdeC golea de la mano de Krishna y al fin vuelve a meterse entre las 7 mejores

Tuvo un arranque de torneo difícil, pero la UdeC de Marcelo Valenzuela parece encontrar su mejor forma. En la cancha de la universidad venció con autoridad a Audax Italiano (4-1), rival directo por la clasificación, y lo hizo con una propuesta muy ofensiva, comandada por la inspiración de Krishna Contreras. El Campanil está entre los 7 mejores equipos después de 9 partidos jugados.

No fue fácil ante un adversario con historia en el femenino, pero Krishna estaba en su tarde de ensueño y anotó con cabezazo (21') tras centro de Marinka Huircán y luego rematando de aire a los 56' para dar cifras más tranquilizado-

Estadio: Universidad de Concepción
Árbitro: Eliecer Ortega

	4		1
UDECC		AUDAX ITALIANO	
GOLES			
[21' y 56'] Contreras [69'] Peña [75'] Gómez Ares		[72'] Villalobos	

ras al encuentro. La calma definitiva llegó con el tanto de la defensora María José Peña (69') atreviéndose desde fuera del área.

La visita buscó y consiguió su único descuento a los 72' por inter-

medio de Estefany Villalobos, pero qué mejor para cerrar una jornada triunfal que un nuevo gol de la argentina Camila Gómez Ares (75') aprovechando otra cesión de la importantísima Huircán. La trasandina llegó a 10 goles en el campeonato, codeándose arriba con Grez, Olave y Fernández, entre otras figuras estelares.

Con este resultado, la UdeC llegó a 13 puntos, superando en la tabla a Coquimbo, que cayó sorpresivamente de visita frente a Puerto Montt (1-2) y se mantuvo en 11 unidades. Las universitarias rescataron 10 de los últimos 12 puntos en juego y marcaron 11 goles en esos 4 encuentros. Encendidas.

PARAGUAYO SÁNCHEZ FUE EL VILLANO EN ESTER ROA REBOLLEDO

Qué cabezazo más doloroso: Vial pierde a los 7 de tiempo agregado

Paulo Inostroza P.
paulo.inostroza@diarioconcepcion.cl



Dolió porque fue en la última jugada de un partido que parecía ser un cero a cero clavado. Y dolió más porque este Fernández Vial ilusionó a su gente luego de 6 fechas sin perder. Limache llegó primero y se fue más líder que nunca luego de ganar 1-0 en Collao.

La visita tuvo más la pelota en la etapa inicial pero, más que todo, por el estilo de juego de cada equipo. Porque en ese "controlar más" la pelota de Limache solo generó un tiro al arco: un tremendo zurdazo de Ronald González para impactar su tiro libre en un poste.

¿Y el dueño de casa? Los de Jonathan Orellana amenazaron al minuto de juego con una auspiciosa entrada de Ángel Gillard que Campestrini achicó en notable intervención. Antes ir al descanso otra vez se animó Vial y Jorge Catejo intentó una chilena en el área bien contenida por el portero rival. También hubo un rebote que cayó a la posición de Claudio Muñoz, quien elevó en su afán de romper el arco.

Los ferroviarios parecían más incisivos y se ganaron el respeto de Limache. Tanto así que la visita cortaba el juego constantemente y daba señales de quedar contento

Limache había tenido apenas una ocasión de gol en todo el partido y lo ganó en la última jugada, saliendo de un tiro de esquina. Los aurinegros vieron cómo se corta una racha de 6 encuentros sin perder, en una tarde que iba directa al cero.



FOTO: CAROLINA ECHAGÜE M.

con el empate. Sí, un punto en esta salida difícil los mantenía al tope de la tabla. Para qué arriesgar.

Y en ese juego cortado, Vial tampoco lograba acercarse al arco con-

trario y Orellana apostaba por el ingreso del siempre punzante Ricardo Fuenzalida que, al menos, dio nuevos bríos al equipo. ¿Algún remate? Recién a los 83' uno elevado

Estadio: Ester Roa Rebolledo
Público: 3.384 personas
Árbitro: Francisco Soriano

	0		1
A.F. VIAL		LIMACHE	
GOLES			
No hubo.		[97'] Sánchez	

por Matías Ávila desde larga distancia. Quedaba poco, el árbitro dio 9 minutos de tiempo agregado y Limache se lanzó al ataque.

Ahí pudo marcar antes porque Soriano no cobró una mano de Claudio Muñoz que debió ser penal. La alegaron todos en la visita. Y en la última llegó ese desgraciado córner donde Martín Sánchez le ganó el cabezazo a Julio Zúñiga para marcar a los 97'. Golpe durísimo, Limache le sacó 14 puntos a Vial y se arrancó de todos. El próximo sábado habrá visita a San Antonio.

Orellana alineó ayer a Nery Veloso; Carlos Herrera, Jorge Catejo, Claudio Muñoz, Odswart Canessa; Carlos Gómez, Matías Ávila, Matías Leiva (95' Iván Sandoval); Antonio Ramírez (76' Julio Zúñiga), Diego Huerta (76' Ricardo Fuenzalida) y Ángel Gillard.

OPINIONES

Twitter @DiarioConce
contacto@diarioconcepcion.cl



Entretención & Servicios

Santoral: Maximiano, Hilda

EL TIEMPO

HOY  **5/15**

MARTES  8/14 MIÉRCOLES  10/14 JUEVES  9/13

LOS ÁNGELES  2/15

RANCAGUA  9/20

TALCA  7/18

SANTIAGO  10/21

CHILLÁN  2/15

ANGOL  3/15

TEMUCO  0/10

P. MONTT  -1/9

RADIACIÓN UV

RIESGO	TIME*	ÍNDICE
EXTREMO	10	11 o más
MUY ALTO	25	8 A 10
ALTO	30	6 A 7
MODERADO	45	3 A 5
BAJO	60 o más	0 A 2

*Tiempo Máximo recomendado de exposición (minutos).

PUZZLE



	ACOPIO		PINZA MEDICA	METODOS	LLEGADA PAVAS		NOTA D	YODO
	DELANTERO CENTRO							ENERGIA Balsa SOLAR
	INDICIO						RADON DIOS SOL	
	GAMUZA				MEMORIA PC ESMIRNA			
LIBERTARIO		CUBRE DE ROCIO	LIDER ISLAMICO	LIMARIA CHA				DOS DE LAS CINCO
					SUMA PALOTE		SIMBOLO BRAHMA AQUI	
EN ESTE DIA				FETIDEZ AZOE				BORO FLAUTA TURCA
NACIDO EN TEHERAN					AZUFRE SIAMES	SANIES MOSCA DEL SUEÑO		
				Y PARISINO ZAFIO		DELINEE NOBLES PERUANOS		
VIRREY PERUANO BORO		DECORAIS BEBIDA CALIENTE						
PRENSE ERRONEO								
					CENTRO DE ACTO L. GRIEGA			
ENROQUE CORTO		LA NADA		IGUALDAD TRAS ESE				
				CARRASPERA				

TELÉFONOS

Ambulancias:	131
Bomberos:	132
Carabineros:	133
Investigaciones:	134
Fono Drogas:	135
Inf. Carabineros:	139
Fono Familia:	149
Inf. Toxicológica:	2- 635 3800
V. Intrafamiliar:	800 220040
Delitos Sexuales:	565 74 25
Defensa Civil:	697 16 70
Fono VTR:	600 800 9000
Fono Essbío:	600 33 11000
Fono CGE:	800 800 767

FARMACIAS DE TURNO

CONCEPCIÓN	Ahumada
Redfarma	• Av. Juan Bosco 501 (Atención durante las 24 horas)
• BARros Arana 699	
SAN PEDRO	
Ahumada	
• Michimalonco 1120 (Atención durante las 24 horas)	
CHIGUAYANTE	
Salcobrand	
• Manuel Rodríguez 575	
TALCAHUANO	
Cruz Verde	
• Av. Colón 300	

SUDOKUS

FÁCIL

3	8	6	5	9	7			4
9	7				4	6	5	8
	5		6			9	3	
	9	7		5	2	8	4	6
5		8	9	1			7	
			7		8		9	
	6	9		2			1	
		5		7		4		2
7		2	4			3	8	9

MEDIO

								8
		4	2		3		7	
7					8	3		
4			1	5		6		7
							1	4
3	1				6		2	
6	7							3
8	2		9	7		1	6	
9					5	7		

EXPERTO

		1		9				4
4		2	1	5				
		5						7
3		8			6			
7								
1			2		8	4		9
					7		2	
						6		
			3	9				7